Пролетарии всех стран, соединяйтесь!

ЗАРЯ ВОСТОКА

ზარია ვოსტოკა

საქართველოს კპ ცენტრალური კომიტეტის, საქართველოს სსრ უმაღლესი საბჭოსა და საქართველოს სსრ მინისტრთა საბჭოს ორგანო

Газета выходит с июня 1922 года

Орган ЦК Компартии Грузии, Верховного Совета и Совета Министров Грузинской ССР

№ 50 (16626) Четверг, 28 февраля 1980 г. Цена 2 коп.

ПОЗЫВНЫЕ «КРАСНОЙ СУББОТЫ»

● На сэкономленном сырье обязался работать в день «красной субботы» коллектив участка ходовых винтов Тбилисского завода шлифовальных станков. К 19 апреля здесь будет сэкономлено две тонны дорогостоящей бронзы. В фонд пятилетки станкостроители предприятия решили перечислить 1.200 рублей.

● В колхоз села Шрома Махарадзевского района поступили из ремонта первые чаесборочные машины. Работники районного объединения «Грузгоскомсельхозтехники» решили к 19 апреля, дню ленинского субботника, вывести на линейку готовности все 94 чаесборочные машины.

● Свыше двухсот человек примут участие в ленинском субботнике в Ахалцихском агато-диатомитовом рудоуправлении. 19 апреля коллектив решил выдать на-гора 300 тонн диатомита и 40 килограммов агата — значительно больше, чем в обычные дни.

СООБЩЕНИЕ

об итогах выборов в Верховный Совет Грузинской ССР 24 февраля 1980 года

В воскресенье, 24 февраля 1980 года, состоялись выборы в Верховный Совет Грузинской Советской Социалистической Республики десятого созыва. Подготовка к выборам проходила в обстановке высокой трудовой и политической активности, широко развернутого движения за успешное выполнение заданий десятой пятилетки, достойную встречу 110-й годовщины со дня рождения В. И. Ленина.

Для выборов в Верховный Совет Грузинской ССР было образовано 440 избирательных округов. Голосование во всех избирательных округах началось в 6 часов утра и закончилось в 10 часов вечера по местному времени.

Выборы были проведены во всех 440 избирательных округах.

Окружные избирательные комиссии в полном соответствии с Законом о выборах в Верховный Совет Грузинской ССР произвели подсчет голосов, установили результаты выборов по каждому округу и представили результаты голосования в Центральную избирательную комиссию.

По данным окружных избирательных комиссий, в списки избирателей было занесено 3.188.551 человек, из них в выборах в Верховный Совет Грузинской ССР участвовало 3.188.487 человек, или 99,99 процента.

За кандидатов в депутаты Верховного Совета Грузинской ССР отдали голоса 3.188.369 человек, или 99,99 процента. Против кандидатов в депутаты проголосовало 117 человек. Один бюллетень признан недействительным.

Все кандидаты в депутаты Верховного Совета Грузинской ССР, баллотировавшиеся в 440 избирательных округах, получили абсолютное большинство голосов и в соответствии со статьей 52 Закона о выборах в Верховный Совет Грузинской ССР избраны депутатами.

Огромное мобилизующее значение имела речь Генерального секретаря ЦК КПСС, Председателя Президиума Верховного Совета СССР товарища Л. И. Брежнева на встрече с избирателями Бауманского избирательного округа г. Москвы. Она воспринята трудящимися Грузии как боевая программа деятельности на длительную перспективу, еще одно подтверждение неустанной заботы партии о благе советского народа.

Выборы в Верховный Совет Грузинской ССР с новой силой продемонстрировали победу советской демократии, монолитную сплоченность трудящихся вокруг Коммунистической партии Советского Союза, ее Центрального Комитета и Советского правительства.

Центральная избирательная комиссия по выборам в Верховный Совет Грузинской ССР на своем заседании 26 февраля рассмотрела материалы окружных избирательных комиссий о результатах выборов по каждому избирательному округу и на основании статьи 54 Закона о выборах в Верховный Совет Грузинской ССР зарегистрировала депутатов, избранных по всем 440 избирательным округам по выборам в Верховный Совет Грузинской ССР.

В состав депутатов Верховного Совета Грузинской ССР избрано: рабочих — 143, или 32,5 процента, колхозников — 79, или 18 процентов, женщин — 159, или 36,1 процента, беспартийных — 150, или 34,1 процента, 77 депутатов, или 17,5 процента, в возрасте до 30 лет. Состав депутатов Верховного Совета Грузинской ССР обновился на 66,6 процента.

Итоги голосования наглядно подтвердили, что все депутаты, избранные в Верховный Совет Грузинской Советской Социалистической Республики, являются достойными кандидатами народного блока коммунистов и беспартийных.

ЦЕНТРАЛЬНАЯ ИЗБИРАТЕЛЬНАЯ КОМИССИЯ ПО ВЫБОРАМ В ВЕРХОВНЫЙ СОВЕТ ГРУЗИНСКОЙ ССР.

ТОРЖЕСТВО СОЦИАЛИСТИЧЕСКОЙ ДЕМОКРАТИИ

В воскресенье, 24 февраля 1980 года, во всех пятнадцати союзных республиках состоялись выборы депутатов в Верховные Советы. Голосование повсеместно началось в 6 часов утра и закончилось в 10 вечера по местному времени.

Избирательная кампания проходила в обстановке высокого политического и трудового подъема, всенародной борьбы за осуществление решений XXV съезда КПСС, ноябрьского (1979 г.) Пленума ЦК КПСС, достойную встречу 110-й годовщины со дня рождения В. И. Ленина, успешное выполнение планов 1980 года и десятой пятилетки в целом.

Итоги выборов явились ярким свидетельством тесной сплоченности трудящихся вокруг КПСС, полного одобрения ими мудрой ленинской внутренней и внешней политики нашей партии, многогранной и плодотворной деятельности Центрального Комитета КПСС и его Политбюро во главе с верным продолжателем дела великого Ленина, неутомимым борцом за мир и коммунизм товарищем Л. И. Брежневым. Единодушное голосование за кандидатов нерушимого блока коммунистов и беспартийных продемонстрировало глубокий демократизм первого в мире общества развитого социализма, твердую решимость советских людей настойчиво добиваться новых успехов на всех участках коммунистического строительства во имя процветания и укрепления могущества Родины.

В **РСФСР** в выборах депутатов Верховного Совета республики приняли участие 97.380.586 человек, или 99,98 процента избирателей. За кандидатов в депутаты голосовало 99,90 процента избирателей. В Верховный Совет республики избрано 974 депутата. В составе депутатов: женщин — 35,0 процента, беспартийных — 33,4 процента, рабочих и колхозников — 50,3 процента, молодежи в возрасте до 30 лет — 19,8 процента. Состав депутатов обновился на 67,6 процента.

В выборах депутатов Верховного Совета **Украинской ССР** приняли участие 35.686.203 человека, или 99,99 процента избирателей. За кандидатов в депутаты голосовало 99,98 процента избирателей. В Верховный Совет республики избрано 650 депутатов. В составе депутатов: женщин—36,0 процента, беспартийных — 31,2 процента, рабочих и колхозников — 50,6 процента, молодежи в возрасте до 30 лет — 16,5 процента. Состав депутатов обновился на 46,9 процента.

6.696.153 человека участвовали в выборах депутатов Верховного Совета **Белорусской ССР**. Это — 99,99 процента избирателей. За кандидатов в депутаты голосовало 99,97 процента избирателей. В Верховный Совет республики избрано 485 депутатов. В составе депутатов: женщин — 37,1 процента, беспартийных — 32,4 процента, рабочих и колхозников — 50,5 процента, молодежи в возрасте до 30 лет — 18,4 процента. Состав депутатов обновился на 74,8 процента.

В **Узбекской ССР** в выборах депутатов Верховного Совета республики участвовали 7.430.394 человека, или 99,99 процента избирателей. За кандидатов в депутаты голосовало 99,98 процента избирателей. В Верховный Совет республики избрано 510 депутатов. В составе депутатов: женщин — 34,9 процента, беспартийных — 32,2 процента, рабочих и колхозников — 50,8 процента, молодежи в возрасте до 30 лет — 22,5 процента. Состав депутатов обновился на 61,0 процента.

В выборах депутатов Верховного Совета **Казахской ССР** участвовали 8.595.713 человек, или 99,99 процента избирателей. За кандидатов в депутаты голосовало 99,95 процента избирателей. В Верховный Совет республики избрано 510 депутатов. В составе депутатов: женщин — 35,7 процента, беспартийных — 34,1 процента, рабочих и колхозников — 50,0 процента, молодежи в возрасте до 30 лет— 16,9 процента. Состав депутатов обновился на 70,4 процента.

В **Азербайджанской ССР** в выборах депутатов Верховного Совета республики участвовали 3.149.148 человек, или 99,99 процента избирателей. За кандидатов в депутаты голосовало 99,99 процента избирателей. В Верховный Совет республики избрано 450 депутатов. В составе депутатов: женщин — 39,8 процента, беспартийных—30,7 процента, рабочих и колхозников—50,9 процента, молодежи в возрасте до 30 лет — 24,9 процента. Состав депутатов обновился на 54,9 процента.

В выборах депутатов Верховного Совета **Литовской ССР** приняли участие 2.285.766 человек, или 99,99 процента избирателей. За кандидатов в депутаты голосовало 99,98 процента избирателей. В Верховный Совет республики избрано 350 депутатов. В составе депутатов: женщин — 35,7 процента, беспартийных — 32,9 процента, рабочих и колхозников — 50,3 процента, молодежи в возрасте до 30 лет — 19,7 процента. Состав депутатов обновился на 64,3 процента.

2.567.736 человек участвовали в выборах депутатов Верховного Совета **Молдавской ССР**. Это — 99,99 процента избирателей. За кандидатов в депутаты голосовало 99,97 процента избирателей. В Верховный Совет республики избрано 380 депутатов. В составе депутатов: женщин — 36,3 процента, беспартийных — 33,4 процента, рабочих и колхозников — 51,6 процента, молодежи в возрасте до 30 лет — 17,6 процента. Состав депутатов обновился на 68,2 процента.

В **Латвийской ССР** в выборах депутатов Верховного Совета республики участвовали 1.829.285 человек, или 99,99 процента избирателей. За кандидатов в депутаты голосовало 99,92 процента избирателей. В Верховный Совет республики избрано 325 депутатов. В составе депутатов: женщин — 34,8 процента, беспартийных — 32,9 процента, рабочих и колхозников — 50,5 процента, молодежи в возрасте до 30 лет — 20,0 процента. Состав депутатов обновился на 54,5 процента.

В выборах депутатов Верховного Совета **Киргизской ССР** приняли участие 1.830.952 человека, или 99,99 процента избирателей. За кандидатов в депутаты голосовало 99,92 процента избирателей. В Верховный Совет республики избрано 350 депутатов. В составе депутатов: женщин — 36,0 процента, беспартийных — 32,9 процента, рабочих и колхозников — 50,8 процента, молодежи в возрасте до 30 лет — 22,3 процента. Состав депутатов обновился на 57,7 процента.

1.819.846 человек участвовали в выборах депутатов Верховного Совета **Таджикской ССР**. Это — 99,99 процента избирателей. За кандидатов в депутаты голосовало 99,98 процента избирателей. В Верховный Совет республики избрано 349 депутатов. В составе депутатов: женщин — 35,2 процента, беспартийных — 31,8 процента, рабочих и колхозников — 50,8 процента, молодежи в возрасте до 30 лет — 28,4 процента. Состав депутатов обновился на 57,9 процента.

В **Армянской ССР** в выборах депутатов Верховного Совета республики приняли участие 1.684.340 человек. Это составляет 99,99 процента избирателей. За кандидатов в депутаты голосовало 99,99 процента избирателей. В Верховный Совет республики избрано 340 депутатов. В составе депутатов: женщин — 35,6 процента, беспартийных — 35,9 процента, рабочих и колхозников— 50,9 процента, молодежи в возрасте до 30 лет — 18,2 процента. Состав депутатов обновился на 66,2 процента.

В выборах депутатов Верховного Совета **Туркменской ССР** участвовали 1.360.706 человек, или 99,99 процента избирателей. За кандидатов в депутаты голосовало 99,97 процента избирателей. В Верховный Совет республики избрано 330 депутатов. В составе депутатов: женщин — 35,5 процента, беспартийных — 32,1 процента, рабочих и колхозников —50,3 процента, молодежи в возрасте до 30 лет — 19,1 процента. Состав депутатов обновился на 64,5 процента.

1.060.431 человек участвовали в выборах депутатов Верховного Совета **Эстонской ССР**. Это — 99,99 процента избирателей. За кандидатов в депутаты голосовало 99,89 процента избирателей. В Верховный Совет республики избрано 285 депутатов. В составе депутатов: женщин — 35,4 процента, беспартийных — 32,3 процента, рабочих и колхозников — 50,5 процента, молодежи в возрасте до 30 лет — 19,6 процента. Состав депутатов обновился на 75,8 процента.

Центральные избирательные комиссии всех пятнадцати союзных республик, рассмотрев полученные данные об итогах выборов, на основании соответствующих статей Законов о выборах в Верховные Советы республик зарегистрировали избранных в Верховные Советы депутатов по всем избирательным округам.

Все избранные депутаты являются кандидатами блока коммунистов и беспартийных.

(ТАСС).

Выполнение планов и обязательств — под партийный контроль

За последнее время Тбилисский, Кутаисский и Руставский горкомы партии, руководствуясь решениями XXV съезда КПСС, XXV съезда Компартии Грузии, положениями, выводами и указаниями, содержащимися в выступлениях и трудах Генерального секретаря ЦК КПСС, Председателя Президиума Верховного Совета СССР товарища Л. И. Брежнева по вопросам экономической стратегии и тактики партии на современном этапе, постоянно совершенствуют стиль и методы партийного руководства народным хозяйством, накопили ценный опыт оперативного и конкретного руководства деятельностью промышленных и строительных предприятий.

Здесь обеспечивается систематический и эффективный контроль за выполнением каждым трудовым коллективом государственных заданий, оперативно изучаются причины отставания и принимаются меры по их устранению.

Так, в Тбилисском городском комитете партии функционирует система управления работой по достижению основных показателей экономического и социального развития города. Решением бюро горкома партии контроль за достижением основных показателей возложен на ответственных из состава членов бюро горкома и исполкома городского Совета народных депутатов. Система оперативного влияния и контроля за состоянием выполнения плановых заданий и обязательств, которая сложилась в Тбилисском горкоме партии, обеспечивает эффективный контроль и за каждодневной деятельностью отдельных предприятий. Итоги работы за день подводятся сперва на предприятиях, затем сведения поступают в районные комитеты партии. Каждую пятидневку в горком партии поступает информация о результатах работы предприятий союзного подчинения, а каждую декаду — со всех предприятий города. На каждом этапе работа предприятий детально анализируется и ежедневно рассматривается в отраслевом отделе горкома партии. Итоги работы за две декады и прогноз за месяц обсуждаются ежемесячно у секретаря горкома с приглашением, как правило, отраслевых секретарей райкомов партии, и, по мере необходимости, руководителей заинтересованных министерств и ведомств. В зависимости от фактического положения дел, итоги минувшего месяца обсуждаются либо на заседании бюро, либо на расширенных совещаниях в горкоме партии. Как правило, итоги работы за квартал рассматриваются на совместных заседаниях бюро райкомов партии и исполкомов Советов народных депутатов, а в масштабе города— в горкоме партии.

Внимания заслуживает и такая форма партийного контроля за состоянием дел в промышленности города, как «День оценки качества труда», который проводится ежемесячно для хозяйственных руководителей предприятий. Все это позволяет оперативно влиять на формирование планов, реагировать на необходимость увеличения их по отдельным показателям, сравнивать правильность их разбивки в соответствии с фондом рабочего времени, обеспечив в каждый период года гарантированный рост объемов производства.

Следует особо выделить Первомайский, Кировский, Заводской районные комитеты партии, где изыскиваются пути совершенствования руководства движением за работу без отстающих. Например, Кировский райком партии, распространяя положительный опыт передовых коллективов района, наладил постоянный контроль за работой цехов, участков, бригад промышленных предприятий, что позволяет принимать оперативные меры для ликвидации отставания внутрипроизводственных подразделений.

В результате осуществления систематического анализа и контроля за ходом выполнения плановых заданий и социалистических обязательств промышленность города развивается высокими, устойчивыми темпами.

В Кутаисском и Руставском горкомах особое внимание уделяется ежедекадному рассмотрению итогов работы коллективов отстающих предприятий. Кроме того, в Кутаиси хорошо налажен оперативный ежедневный контроль за работой промышленных предприятий и транспорта. Ежедневное и подекадное подведение итогов социалистического соревнования начали практиковать и на строительно-монтажных работах, в сфере торговли и бытового обслуживания.

Окончательные итоги социалистического соревнования трудящихся рассматриваются в конце каждого месяца на заседании координационного совета социально-экономического развития города, где дается полный анализ работы трудовых коллективов по 24 основным технико-экономическим показателям.

Для полного анализа результатов работы внедрена форма квартального анализа производственно - хозяйственной деятельности промышленных предприятий, транспорта, строек и сферы обслуживания города. Напряженные планы рассматриваются на заседании совета — с одной стороны и в заинтересованных министерствах и ведомствах — с другой, а затем заслушиваются в Госплане. Такая практика контроля за ходом выполнения плановых заданий и изыскания скрытых резервов производства позволила кутаисцам систематически значительно перевыполнять плановые задания и социалистические обязательства.

В Руставском горкоме партии итоги работы за месяц детально рассматриваются на собраниях партийно-хозяйственного актива города с последующим обсуждением этого вопроса на предприятиях, в цехах и на участках. Автоматизированная система поступления информации в горком партии о работе промышленных, строительных и транспортных организаций города позволяет также следить за технико-экономическими показателями, за состоянием производственной дисциплины.

Руставская комиссия по руководству соревнованием разработала специальную перфокарту «Дисциплина», с помощью которой систематически контролируются непроизводительные потери времени, целодневные, внутрисменные простои, объем недоданной продукции, аварии по вине обслуживающего персонала, качество выпускаемой продукции, количество отработанных часов сверхурочно и начислений за нарушение дисциплины и т. д. Перфокарты разработаны отдельно для промышленности, строительства и транспорта. Все это позволило в целом по городу за четыре года текущей пятилетки только непроизводительные потери рабочего времени по сравнению с аналогичным периодом прошлой пятилетки сократить на 40 процентов.

На многих предприятиях ежедневно на экранах социалистического соревнования города подводятся итоги трудового соперничества, результаты отражаются на информационном табло, передаются по местному радиовещанию и т. д.

Накоплен определенный положительный опыт работы по оперативному руководству социалистическим соревнованием на пусковых объектах города. Работа в этом направлении ведется по принципу рабочей эстафеты: «От взаимных претензий — к взаимной помощи и поддержке». Так, на строительстве мощностей по производству минеральных удобрений на химическом заводе, взяв на вооружение девиз рабочей эстафеты, конкретные обязательства приняли строители, монтажники, проектировщики, эксплуатационники, коллективы предприятий строительной индустрии. Эффективный, каждодневный промежуточный контроль за ходом выполнения этих социалистических обязательств от горкома партии — сверху до первичных парторганизаций и партгрупп — снизу позволил успешно справиться с трудовой задачей досрочного ввода в строй мощностей химии.

ЦК КП Грузии, заслушав и обсудив информации первых секретарей Тбилисского, Кутаисского и Руставского горкомов партии Т. Н. Ментешашвили, Н. Д. Рухадзе и Р. М. Георгадзе об организации контроля за ходом выполнения плановых заданий и социалистических обязательств, одобрил опыт работы этих партийных комитетов и рекомендовал его для распространения.

(ГрузИНФОРМ).

ЖИВОТНОВОДСТВО: НЕДЕЛЯ ЗИМОВКИ

ОБЕСПЕЧИТЬ ЧЕТКИЙ РИТМ

По оперативным данным, на 26 февраля в республике заготовлено 15,3 тысячи тонн мяса, на 700 тонн больше, чем на это же число 1979 года. По сравнению с предыдущей неделей мяса государству продано на 100 тонн больше.

Ниже прошлогоднего уровня показатели 25 районов и Аджарской АССР. По-прежнему низкими темпами идет заготовка мяса в **Богдановском и Цалкском районах, в зоне города Чиатура.** Сдали свои позиции и перешли в число отстающих **Боржомский, Марнеульский, Сачхерский и Зугдидский районы.**

Подобная картина наблюдается и с продажей государству молока. Его заготовлено 25,8 тысячи тонн, на 100 тонн больше, чем в прошлом году, и на 400 тонн больше, чем за предыдущую неделю. В республике в сравнении с прошлогодним периодом отстают 25 районов и Аджарская АССР. Причем, в **Горийском, Сигнахском, Телавском и Кварельском районах, а также в Аджарской АССР** разрыв стал значительнее. Снизили темпы заготовки молока и оказались в числе отстающих **Адигенский, Хашурский, Цулукидзевский районы и зона города Чиатура.**

Некоторые тенденции в сторону улучшения наметились в **Каспском, Сагареджойском, Душетском и Сачхерском районах.** Вышли из числа отстающих **Аспиндзский, Боржомский, Онский районы и Юго-Осетинская автономная область.**

Успешно продолжается заготовка яиц. Их в республике заготовлено 52,4 миллиона штук, на пять миллионов больше, чем в прошлом году. Сократилось и число отстающих районов. Сейчас по сравнению с прошлым годом разрыв в заготовке яиц наблюдается в 12 районах и Юго-Осетинской автономной области. Среди них наиболее низкие результаты у **Хашурского, Гианетского, Сачхерского районов и Юго-Осетинской автономной области.**

Несколько возросли темпы продажи яиц государству в **Болнисском, Душетском, Тержольском районах и зоне города Ткибули.** Полностью ликвидировали отставание **Карельский, Онский и Чохатаурский районы.**

Среди предприятий «Грузптицепрома» наиболее высоких результатов добились **Гагрская, Батумская, Тбилисская и Норийская птицефабрики,** а также **Цителцкаройский птицесовхоз.**

ПРИЕМ Л. И. БРЕЖНЕВЫМ А. ХАММЕРА

27 февраля Генеральный секретарь ЦК КПСС, Председатель Президиума Верховного Совета СССР Л. И. Брежнев принял в Кремле видного представителя деловых кругов США, президента фирмы «Оксидентал петролеум» Арманда Хаммера по его просьбе.

Л. И. Брежнев отметил вклад г-на Хаммера в развитие взаимовыгодных экономических отношений и культурных связей между СССР и США. Осложнения в отношениях между нашими странами, как и в международной обстановке в целом за последнее время, — подчеркнул он, — есть прямое следствие нынешнего курса администрации США, направленного против интересов мира, разрядки международной напряженности, на подрыв сложившегося в мире равновесия сил в ущерб интересам безопасности Советского Союза.

Для оправдания такого курса используют выдумки о «советской военной угрозе» Западной Европе, извращают смысл событий в Афганистане, которому СССР на совершенно законных основаниях оказал необходимую помощь в отражении внешней агрессии, распространяют вымыслы о каких-то недобрых планах Советского Союза в отношении Ирана, Пакистана и т. д. С помощью этих измышлений Вашингтон пытается замаскировать военно-политическую и экономическую экспансию и весьма опасные для мира и безопасности многих народов действия самих США в различных районах — в Западной Европе, на Дальнем, Среднем и Ближнем Востоке, в Африке. Естественно, что на угрозу, создаваемую интересам его безопасности, Советский Союз не может не реагировать.

Л. И. Брежнев назвал достойными сожаления меры правительства США, ведущие к свертыванию и осложнению советско-американских отношений, для чего не было и нет никаких объективных причин. Предпринимаемые Вашингтоном шаги по подрыву торгово-экономических связей между нашими странами не окажут, конечно, на СССР воздействия, на которое рассчитывает американская администрация, но наверняка лишат американские деловые круги выгодных контрактов. Единственно разумным, — подчеркнул Л. И. Брежнев, — является путь снижения напряженности, ограничения вооружений, взаимовыгодного сотрудничества и поиска взаимоприемлемых решений возникающих проблем на честной, справедливой основе.

А. Хаммер согласился, что ухудшение отношений между СССР и США не отвечает интересам ни одной из сторон. Он выразил надежду, что в этих отношениях будет восстановлено здоровое, конструктивное начало, и они смогут развиваться далее на благо народов обеих стран и всеобщего мира.

В беседе принял участие помощник Генерального секретаря ЦК КПСС А. М. Александров. (ТАСС).

ВЫСОКАЯ НАГРАДА ВРУЧЕНА

Хорошо потрудились в четвертом году пятилетки трудящиеся Зугдиди. Промышленность города выполнила план по выпуску валовой продукции на 103,6 процента, а по реализации — на 101,7 процента. В счет обязательств, взятых в начале прошлого года, выпущено сверхплановой продукции на 4,5 миллиона рублей. Причем вся эта продукция получена за счет роста производительности труда, задание по которому выполнено на 103,3 процента. 28 наименований продукции с маркой зугдидских предприятий аттестованы государственным Знаком качества, что составило 26,4 процента от общего объема производства, вместо предусмотренных обязательствами 25,4 процента.

Весомый вклад в трудовые успехи города в минувшем году внесли строители Ингурской ГЭС, труженики Ингурского целлюлозно-бумажного комбината, производящие почти треть всей промышленной продукции города, чаепрессовочная фабрика, винный комбинат и другие предприятия. Выполнил план коллектив фарфорового завода.

Эти цифры и факты приводились на собрании партийно-хозяйственного актива города, посвященном вручению Зугдиди переходящего Красного знамени ЦК КП Грузии, Совета Министров Грузинской ССР, Грузинского республиканского совета профсоюзов и ЦК ЛКСМ Грузии, которым он во второй раз подряд награжден за победу в республиканском социалистическом соревновании за повышение эффективности производства и качества работы, успешное выполнение плана экономического и социального развития на 1979 год.

Участники собрания под бурные аплодисменты избрали почетный президиум в составе Политбюро ЦК КПСС во главе с Генеральным секретарем ЦК КПСС, Председателем Президиума Верховного Совета СССР товарищем Л. И. Брежневым.

(Окончание на 3-й стр.).

СПИСОК ДЕПУТАТОВ ВЕРХОВНОГО СОВЕТА ГРУЗИНСКОЙ ССР ДЕСЯТОГО СОЗЫВА

ГОРОД ТБИЛИСИ

Багиров Азиз Афоевич — слесарь Тбилисского завода железобетонных изделий № 1, Бенделиани избирательный округ.

Арчвадзе Маквала Карисмановна — слесарь-сборщик производственного объединения «Электроаппарат», Комсомольский избирательный округ.

Орагвелидзе Роман Титикоевич — слесарь-сборщик производственного объединения «Станкостроитель», Лоткинский избирательный округ.

Гачечиладзе Гиви Сергеевич — токарь Тбилисского электровагоноремонтного завода имени И. В. Сталина, Железнодорожный избирательный округ.

Натрошвили Георгий Константинович — писатель, главный редактор журнала «Мнатоби», Ленинский избирательный округ.

Мосесов Дмитрий Николаевич — токарь производственного объединения «Станкостроитель», Ликанский избирательный округ.

Какабадзе Нодар Владимирович — машинист Тбилисского локомотивного депо Закавказской железной дороги, Тбилисский избирательный округ.

Иремашвили Елизавета Константиновна — швея Тбилисской швейной фабрики имени 1 Мая, Пионерский избирательный округ.

Анчабадзе Гиви Алексеевич — первый секретарь Ленинского райкома КП Грузии гор. Тбилиси, Ждановский избирательный округ.

Энделадзе Нугзар Шалвович — секретарь Тбилисского горкома КП Грузии, Грмагельский избирательный округ.

Метонидзе Гурам Арчилович — бригадир бригады электромонтажников производственного объединения «Электровозостроитель», Электровозостроителей избирательный округ.

Чивадзе Зураб Давидович — генеральный директор производственного объединения «Электровозостроитель», Анапской 414-й дивизии избирательный округ.

Хазарадзе Иосиф Григорьевич — секретарь Совпрофа Грузии, Куйбышевский избирательный округ.

Швелидзе Манана Георгиевна — вязальщица производственного объединения бельевого трикотажа, Форе Мосулишвили избирательный округ.

Инасаридзе Автандил Ясонович — бригадир комплексной бригады строительного управления № 3 треста № 10 «Высотстрой» объединения «Тбилгорстрой», Дружбы избирательный округ.

Эмнадзе Вахтанг Рубенович — водитель Тбилисского грузового автотранспортного предприятия № 1, Глданский избирательный округ.

Лохишвили Ламара Александровна — машинист Тбилисской чаеразвесочной фабрики, Заводской избирательный округ.

Александров Гарри Эдмундович — слесарь-сборщик Авчальского стекольного завода имени В. И. Ленина, Авчальский избирательный округ.

Алексидзе Дмитрий Александрович — председатель правления Театрального общества Грузии, Марджанишвили избирательный округ.

Деспоташвили Важа Михайлович — бригадир бригады монтажников строительного управления № 2 треста № 3 «Тбилпромстроя», Челюскинцев избирательный округ.

Чохели Сулико Иосифович — водитель Тбилисского трамвайно-троллейбусного управления, Вахушти Багратиони избирательный округ.

Сидамонидзе Дали Дурмишхановна — фасовщица тбилисской парфюмерно-косметической фабрики «Иверия», Кутаисский избирательный округ.

Рухадзе Мавра Георгиевна — бригадир конфетно-шоколадного цеха производственного объединения «Тбилкондитер», Первомайский избирательный округ.

Богданов Иван Андреевич — фрезеровщик производственного объединения имени 50-летия СССР, Акакия Церетели избирательный округ.

Кемашвили Вера Батуровна — поммастера суконнопрядильного производства тбилисского камвольно-суконного комбината «Советская Грузия», Дидубийский избирательный округ.

Месхишвили Заур Шиоевич — первый секретарь Первомайского райкома КП Грузии гор. Тбилиси, Дружбы избирательный округ.

Махарашвили Беглар Дмитриевич — секретарь Тбилисского горкома КП Грузии, Белиашвили избирательный округ.

Каландаришвили Отар Дмитриевич — главный архитектор проекта «Тбилгорпроекта», Дигомский избирательный округ.

Лория Нуну Бичикоевна — швея Тбилисской швейной фабрики имени С. Орджоникидзе, Октябрьский избирательный округ.

Азиров Артем Иванович — первый секретарь Октябрьского райкома КП Грузии гор. Тбилиси, Мерквиладзе избирательный округ.

Ландия Николай Александрович — академик-секретарь Академии наук Грузинской ССР, Маркса избирательный округ.

Джохадзе Шота Константинович — слесарь производственного объединения «Грузвинмаш», Толстого избирательный округ.

Ананиашвили Парнаоз Ананиевич — министр финансов Грузинской ССР, Хетагурова избирательный округ.

Габуния Гурам Дмитриевич — председатель исполкома Тбилисского городского Совета народных депутатов, Клары Цеткин избирательный округ.

Стуруа Дэви Георгиевич — директор Института истории партии при ЦК КП Грузии, Советский избирательный округ.

Нишнианидзе Шота Георгиевич — поэт, главный редактор альманаха «Саундже», Писарева избирательный округ.

Месхи Георгий Дмитриевич — тоннелепроходчик строительно-монтажного поезда № 213 управления «Тбилтоннельстрой», Пиросмани избирательный округ.

Кобахидзе Нодар Николаевич — машинист электропоезда Тбилисского метрополитена имени 50-летия Великого Октября, Ниношвили избирательный округ.

Нефедов Николай Николаевич — первый заместитель председателя исполкома Тбилисского городского Совета народных депутатов, Г. Табидзе избирательный округ.

Челидзе Валериан Илларионович — бригадир комплексной бригады строительного управления № 10 треста № 14 «Тбилгорстроя», Калининский избирательный округ.

Гургенидзе Нелли Владимировна — второй секретарь Тбилисского горкома КП Грузии, Мтацминдский избирательный округ.

Стуруа Роберт Робертович — главный режиссер Тбилисского государственного академического театра имени Руставели, Руставели избирательный округ.

Лагидзе Реваз Ильич — композитор, заведующий кафедрой музыки Тбилисского государственного педагогического института имени А. С. Пушкина, Гогебашвили избирательный округ.

Кикнадзе Омар Владимирович — начальник производственного строительно-монтажного объединения «Тбилгорстрой», заместитель министра строительства Грузинской ССР, Меликишвили избирательный округ.

Гаприндашвили Цира Дмитриевна — ткачиха Тбилисского шелкового производственного объединения, Джанашиа избирательный округ.

Мгалоблишвили Леван Иосифович — первый секретарь Калининского райкома КП Грузии гор. Тбилиси, Земо-Вакийский избирательный округ.

Ломидзе Анна Георгиевна — первый секретарь Кировского райкома КП Грузии гор. Тбилиси, Бараташвили избирательный округ.

Басария Реваз Владимирович — начальник Центрального статистического управления Грузинской ССР, Пушкинский избирательный округ.

Ерошкина Феодосия Ивановна — вязальщица Тбилисской фабрики детского трикотажа, Леселидзе избирательный округ.

Хазиков Вадим Николаевич — генерал-майор, Леселидзе второй избирательный округ.

Сахацкий Анатолий Федорович — слесарь Тбилисского механического завода, 300 арагвинцев избирательный округ.

Джибладзе Георгий Николаевич — вице-президент Академии наук Грузинской ССР, Кировский избирательный округ.

Шитухин Федор Васильевич — инструментальщик тбилисского завода «Электросварка», Промышленный избирательный округ.

Прангишвили Александр Северианович — вице-президент Академии наук Грузинской ССР, Орджоникидзе избирательный округ.

Шакарашвили Римма Васильевна — сварщица Тбилисского механического завода, И. Чавчавадзе избирательный округ.

Хананашвили Михаил Михайлович — руководитель лаборатории поведения животных Института физиологии имени И. Бериташвили, Академии наук Грузинской ССР, Вакийский избирательный округ.

Чибурданидзе Майя Григорьевна — студентка Тбилисского государственного медицинского института, Студенческий избирательный округ.

Лагидзе Натела Ильинична — первый секретарь Орджоникидзевского райкома КП Грузии гор. Тбилиси, Гурамишвили избирательный округ.

Чхиквишвили Давид Иосифович — министр высшего и среднего специального образования Грузинской ССР, Сабурталинский избирательный округ.

Черкезишвили Николай Георгиевич — редактор газеты «Заря Востока», Палиашвили избирательный округ.

Мозговая Антонина Ивановна — вязальщица Тбилисской трикотажной фабрики № 3, Бахтрионский избирательный округ.

Дзидзигури Арчил Амвросиевич — ректор Грузинского государственного политехнического института имени В. И. Ленина, Гагарина избирательный округ.

Нонешвили Иосиф Елиозович — поэт, секретарь правления Союза писателей Грузии, Колхидский избирательный округ.

Анджапаридзе Зураб Иванович — директор Тбилисского государственного академического театра оперы и балета имени З. Палиашвили, Ведзисский избирательный округ.

Окуджава Важа Михайлович — ректор Тбилисского государственного университета, Павлова избирательный округ.

Буадзе Александр Ильич — председатель Государственного Комитета Грузинской ССР по материально-техническому снабжению, Делисский избирательный округ.

Мирианашвили Гурам Заалович — председатель Государственного комитета Грузинской ССР по делам строительства — Госстрой, Строителей избирательный округ.

Шуглиашвили Нана Тариэловна — электромонтажница научно-производственного объединения «Элва», Важа Пшавела избирательный округ.

Гамкрелидзе Тамаз Валерианович — директор Института востоковедения имени акад. Г. Церетели Академии наук Грузинской ССР, Нуцубидзе избирательный округ.

Енукидзе Гурам Николаевич — секретарь ЦК КП Грузии, Университетский избирательный округ.

Салтыков Виталий Васильевич — генерал-лейтенант, первый заместитель командующего войсками Краснознаменного Закавказского военного округа, Насакиральский избирательный округ.

Кухалашвили Джемал Рафаэлович — первый секретарь райкома имени 26 Комиссаров КП Грузии гор. Тбилиси, Шаумяна избирательный округ.

Гогитидзе Ираклий Константинович — начальник Управления геологии Грузинской ССР, Церетели избирательный округ.

Джапаридзе Уча Малакиевич — народный художник СССР, заведующий кафедрой живописи Тбилисской Академии художеств, Махатский избирательный округ.

Мелкадзе Ангелина Шалвовна — вязальщица Тбилисской трикотажной фабрики № 1, Кахетинский избирательный округ.

Чибошвили Элиза Семеновна — рабочая ампульного цеха Тбилисского химико-фармацевтического завода, 5 Декабря избирательный округ.

Вольный Владимир Иванович — фрезеровщик научно-производственного объединения «Аналитприбор», Нафтлугский избирательный округ.

Черкезишвили Зейнаб Дмитриевна — слесарь-сборщик Тбилисского головного предприятия производственного объединения «Грузэлектромаш» — завода «Микродвигатель», 26 Комиссаров избирательный округ.

Римниставели Гиви Ильич — бригадир бригады вырубщиков головного предприятия тбилисского обувного производственного объединения «Исани», имени 7 Октября избирательный округ.

Архипов Александр Иванович — первый заместитель председателя Комитета государственной безопасности Грузинской ССР, Вазисубанский избирательный округ.

Иванова Любовь Павловна — станочница Тбилисского комбината гнутой мебели, Варкетильский избирательный округ.

Гамджашвили Георгий Владимирович — токарь тбилисского завода «Грузсельмаш», Нефтяников избирательный округ.

Филоненко Ольга Ивановна — обмотчица завода «Тбилприбор» производственного объединения «Электроприбор», Дружбы народов избирательный округ.

Леладзе Демур Павлович — командир корабля ТУ-134 Тбилисского авиапредприятия Грузинского управления гражданской авиации, Космонавтов избирательный округ.

Тутберидзе Светлана Леонтьевна — швея Тбилисской фабрики модельной обуви, Мелиораторов избирательный округ.

Гоглидзе Рамаз Анатольевич — первый секретарь Заводского райкома КП Грузии гор. Тбилиси, Новой Конституции избирательный округ.

Капанадзе Джумбер Филимонович — монтажник домостроительного комбината № 1 объединения «Тбилгорстрой», Строителей избирательный округ.

Чумбуридзе Георгий Багратович — плотник тбилисского мебельного производственного объединения «Гантиади», Московский избирательный округ.

Тордия Пантико Шалвович — директор Тбилисского авиационного завода имени Димитрова, Гидростроителей избирательный округ.

Барыгин Федор Михайлович — сборщик-клепальщик Тбилисского авиационного завода имени Димитрова, Димитрова избирательный округ.

ГАРДАБАНСКИЙ РАЙОН

Кванталиани Гиви Шалвович — начальник Управления внутренних дел Тбилгорисполкома, Марткопский избирательный округ.

Мдивани Мери Луарсабовна — директор Норийской птицефабрики, Диди-Лилойский избирательный округ.

Каркарашвили Шалва Васильевич — председатель парткомиссии при ЦК КП Грузии, Коджорский избирательный округ.

Балакишиева Сурая Ясон кызы — рабочая Руисболойского овоще-молочного совхоза, Кесалойский избирательный округ.

Мамедов Новруз Мамед оглы — механизатор Джандарского совхоза по откорму крупного рогатого скота, Калининский избирательный округ.

Кулалагашвили Годердзи Павлович — тракторист Сартичальского овощеводческого совхоза, Сартичальский избирательный округ.

Сулейманов Сулейман Магамед оглы — редактор газеты «Совет Гюрджустаны», Гардабанский избирательный округ.

Хачидзе Теймураз Шалвович — постоянный представитель Совета Министров Грузинской ССР в Совете Министров СССР, Агтаглыский избирательный округ.

МЦХЕТСКИЙ РАЙОН

Бедианашвили Гульнара Григорьевна — рабочая Мцхетской швейно-трикотажной фабрики, Мцхетский избирательный округ.

Метревели Валериан Иосифович — ректор ордена Трудового Красного Знамени Грузинского сельскохозяйственного института, Дигомский избирательный округ.

Барисашвили Александр Васильевич — первый секретарь Мцхетского райкома КП Грузии, Сагурамской избирательный округ.

Окропиридзе Мери Георгиевна — рабочая Натахтарского овощеводческого опытно-показательного хозяйства, Цилканский избирательный округ.

Иремашвили Лиана Вахтанговна — рабочая Мцхетского опытного виноградарского хозяйства Грузинской зональной машиноиспытательной станции, Мухранский избирательный округ.

КАСПСКИЙ РАЙОН

Чохели Спартак Габриелович — слесарь-ремонтник завода «Каспиэлектроаппарат», Каспский избирательный округ.

Лолашвили Отар Ильич — министр промышленности строительных материалов Грузинской ССР, Ахалкалакский избирательный округ.

Квалиашвили Важа Романович — первый секретарь Каспского райкома КП Грузии, Квемо-Чальский избирательный округ.

Бутхузи Натела Кимоевна — трактористка Окамского виноградарского совхоза, Окамский избирательный округ.

Гварджаладзе Владимир Иванович — управляющий республиканским объединением «Грузптицепром», Карагаджский избирательный округ.

ГОРИЙСКИЙ РАЙОН

Чилиндришвили Автандил Шалвович — член колхоза села Бершуети, Шавшвебский избирательный округ.

Гилашвили Павел Георгиевич — Председатель Президиума Верховного Совета Грузинской ССР, Меджврисхевский избирательный округ.

Чихладзе Робинзон Николаевич — председатель правления колхоза имени Л. Кецховели села Тквиави, Тквиавский избирательный округ.

Абрамишвили Важа Павлович — первый секретарь Горийского райкома КП Грузии, Каралетский избирательный округ.

Самчиашвили Надежда Ражденовна — учительница грузинского языка и литературы шиндисской средней школы, Шиндисский избирательный округ.

Харибегашвили Натела Шалвовна — член колхоза села Хидистави, Хидиставский избирательный округ.

Тактакишвили Отар Васильевич — министр культуры Грузинской ССР, Атенский избирательный округ.

ГОРОД ГОРИ

Макашвили Белла Захарьевна — первый секретарь Горийского городского комитета КП Грузии, Орджоникидзевский избирательный округ.

Чхеидзе Зураб Амвросиевич — секретарь ЦК КП Грузии, Ленинский избирательный округ.

Васадзе Натела Шалвовна — ректор Тбилисского государственного педагогического института имени А. С. Пушкина, Дзнеладзе избирательный округ.

Блуашвили Сулико Матвеевич — токарь Горийского опытного завода «Аналитприбор», 26 Комиссаров избирательный округ.

Григалашвили Циури Георгиевна — ткачиха Горийского производственного хлопчатобумажного объединения, Мшвидобский избирательный округ.

КАРЕЛЬСКИЙ РАЙОН

Цецхладзе Кекела Иосифовна — рабочая Бебнисского питомникового хозяйства, Карельский избирательный округ.

Киласония Омар Ревазович — первый секретарь Карельского райкома КП Грузии, Руисский избирательный округ.

Мишелашвили Геннадий Николаевич — слесарь Грузинского сахарного комбината, Агарский избирательный округ.

Меаракишвили Циала Давидовна — член колхоза села Абиси, Абисский избирательный округ.

Патиашвили Джумбер Ильич — секретарь ЦК КП Грузии, Кехиджварский избирательный округ.

ХАШУРСКИЙ РАЙОН

Хачидзе Бежан Иванович — машинист электровоза Хашурского локомотивного депо Закавказской железной дороги, Ленинский избирательный округ.

Натенадзе Светлана Бегларовна — ткачиха лентоткацкого цеха Хашурской текстильно-галантерейной фабрики, Руставельский избирательный округ.

Давиташвили Теймураз Николаевич — министр автомобильного транспорта Грузинской ССР, Сурамский избирательный округ.

Пертенава Давид Александрович — председатель Комитета по физической культуре и спорту при Совете Министров Грузинской ССР, Квишхетский избирательный округ.

Лабадзе Тина Николаевна — доярка колхоза села Цоцхнари, Альский избирательный округ.

БОРЖОМСКИЙ РАЙОН

Сехниашвили Эмиль Алексеевич — заведующий отделом науки и учебных заведений ЦК КП Грузии, Боржоми-паркский избирательный округ.

Ломидзе Палико Арчилович — рабочий производственного объединения «Боржоми», Боржомский избирательный округ.

Гургенидзе Ираклий Владимирович — первый секретарь Боржомского райкома КП Грузии, Цагверский избирательный округ.

АХАЛЦИХСКИЙ РАЙОН

Саджая Нугзар Ражденович — заведующий отделом административных органов ЦК КП Грузии, Ленинский избирательный округ.

Мачаидзе Теймураз Шакроевич — машинист экскаватора Ахалцихского агато-диатомитового управления, Джапаридзевский избирательный округ.

Орджоникидзе Гиви Шиоевич — председатель правления Союза композиторов Грузии, Валейский избирательный округ.

Каджая Мераб Мусаевич — первый секретарь Ахалцихского райкома КП Грузии, Ацкурский избирательный округ.

Абрамян Маргарита Петросовна — рабочая овощеводческо-плодоводческой бригады № 12 Цкалтбильского картофелеводческого совхоза, Цкалтбильский избирательный округ.

АДИГЕНСКИЙ РАЙОН

Ахметели Георгий Георгиевич — первый секретарь Адигенского райкома КП Грузии, Адигенский избирательный округ.

Мсхвилидзе Елена Николаевна — доярка Варханского молочно-овощеводческого совхоза, Абастуманский избирательный округ.

АСПИНДЗСКИЙ РАЙОН

Патиашвили Георгий Ильич — первый секретарь Аспиндзского райкома КП Грузии, Аспиндзский избирательный округ.

АХАЛКАЛАКСКИЙ РАЙОН

Патеишвили Владимир Александрович — управляющий Грузинской республиканской конторой Госбанка СССР, Ахалкалакский избирательный округ.

Шугаров Гиви Сергеевич — первый секретарь Ахалкалакского райкома КП Грузии, Араквский избирательный округ.

Саарян Матевос Мисакович — председатель правления колхоза села Хандо, Аластанский избирательный округ.

Кочоян Сона Хачатуровна — доярка колхоза села Бурнашети, Баралетский избирательный округ.

Мелкадзе Отар Валерианович — председатель Комитета народного контроля Грузинской ССР, Вачианский избирательный округ.

Габриэлян Ася Ишхановна — доярка колхоза села Дилиска, Окамский избирательный округ.

БОГДАНОВСКИЙ РАЙОН

Кочоян Василий Айкович — первый секретарь Богдановского райкома КП Грузии, Богдановский избирательный округ.

Тарзян Анна Геворковна — доярка колхоза имени Жданова села Уджмана, Джиграшенский избирательный округ.

Арзуманян Максим Шаваршевич — механизатор колхоза имени Калинина села Ходжабеги, Гандзанский избирательный округ.

ДМАНИССКИЙ РАЙОН

Мамедова Замина Джангир кызы — доярка Кировисского животноводческого совхоза, Гомаретский избирательный округ.

Насибов Юсуб Самед оглы — тракторист-комбайнер Дманисского районного производственного объединения «Грузгоскомсельхозтехники», Дманисский избирательный округ.

Девнозашвили Этери Васильевна — картофелевод Гантиадского молочно-картофелеводческого совхоза, Гантиадский избирательный округ.

Кулджанишвили Георгий Александрович — первый секретарь Дманисского райкома КП Грузии, Амамлойский избирательный округ.

ЦАЛКСКИЙ РАЙОН

Гаделия Гиви Багратович — министр мелиорации и водного хозяйства Грузинской ССР, Цалкский избирательный округ.

Ригвава Сергей Тарасович — председатель Государственного комитета Грузинской ССР по профессионально-техническому образованию, Бешташенский избирательный округ.

Калпахчева Мирофора Ананиевна — доярка Авранлойского картофелеводческо-семеноводческого совхоза, Авранлойский избирательный округ.

Енокян Светлана Хачатуровна — рабочая Джиннисского экспериментального хозяйства, Едикилисский избирательный округ.

Салия Константин Теймуразович — первый секретарь Цалкского райкома КП Грузии, Бедианский избирательный округ.

ТЕТРИЦКАРОЙСКИЙ РАЙОН

Бекаури Тина Шакроевна — доярка Абелянского отделения Тетрицкаройского овцеводческого совхоза, Тетрицкаройский избирательный округ.

Бединеишвили Георгий Васильевич — редактор газеты «Комунисти», Манглисский избирательный округ.

Оганова Жужуна Дмитриевна — рабочая Джорджиашвилевского молочного совхоза, Асуретский избирательный округ.

БОЛНИССКИЙ РАЙОН

Лоладзе Гурам Иванович — начальник промышленного объединения винодельческой промышленности Грузинской ССР — «Самтрест» Министерства пищевой промышленности СССР, Болнисский избирательный округ.

Глонти Отар Ипатович — первый секретарь Болнисского райкома КП Грузии, Квешский избирательный округ.

Степанов Теймураз Георгиевич — директор Государственного информационного агентства при Совете Министров Грузинской ССР — ГрузИНФОРМ, Квемо-Болнисский избирательный округ.

Заманова Миная Мехрали кызы — рабочая Фахралойского виноградарского совхоза, Фахралойский избирательный округ.

Яхиаева Уру Идрис кызы — рабочая Арухлойского картофеле-молочного совхоза, Арухлойский избирательный округ.

МАРНЕУЛЬСКИЙ РАЙОН

Кедишвили Юрий Иванович — заместитель Председателя Совета Министров Грузинской ССР, Марнеульский избирательный округ.

Гасанова Санам Микаил кызы — рабочая Алгетского специализированного хозяйства, Алгетский избирательный округ.

Гонгадзе Галина Сергеевна — рабочая Церетельского овощеводческого совхоза, Орджоникидзе избирательный округ.

Мамедова Халида Гусейн кызы — бригадир молочного блока Мугачлойского овцеводческого совхоза-комплекса, Капанахчский избирательный округ.

Иманова Зинаида Ахмедовна — председатель исполкома Марнеульского районного Совета народных депутатов, Шулаверский избирательный округ.

Семарнишвили Роден Вениаминович — первый секретарь Марнеульского райкома КП Грузии, Качаганский избирательный округ.

Соболев Владимир Александрович — министр бытового обслуживания населения Грузинской ССР, Шаумянский избирательный округ.

Шарашенидзе Леван Леванович — военный комиссар Грузинской ССР, Садахлойский избирательный округ.

ГОРОД РУСТАВИ

Романова Елена Александровна — разметчица Руставского завода металлоконструкций, Строителей избирательный округ.

Кереселидзе Ламзира Вигентьевна — крутильщица кордокрутильного цеха Руставского завода химического волокна, Химиков избирательный округ.

Гулошвили Георгий Георгиевич — старший вальцовщик трубопрокатного цеха Руставского металлургического завода, Комсомольский избирательный округ.

Суладзе Отар Николаевич — директор Руставского металлургического завода, Металлургов избирательный округ.

Федеряков Геннадий Иванович — командующий авиацией Закавказского военного округа, генерал-лейтенант, 7 Октября избирательный округ.

Вадачкория Валерий Ивлианович — заместитель Председателя Совета Министров Грузинской ССР, Ленинский избирательный округ.

Георгадзе Ренарий Михайлович — первый секретарь Руставского горкома КП Грузии, Пионерский избирательный округ.

Патиашвили Отар Георгиевич — бригадир комплексной бригады строительного управления № 2 треста № 1 Министерства строительства Грузинской ССР, Важа Пшавела избирательный округ.

Бахолдин Алексей Иванович — бригадир бригады электриков плавильного цеха руставского завода «Центролит», Гурамишвили избирательный округ.

Гудадзе Лейла Захариевна — аппаратчица цеха синтеза аммиачного производства Руставского химического завода, Руставели избирательный округ.

Цицишвили Георгий Шалвович — секретарь правления Союза писателей Грузии, 25 Февраля избирательный округ.

КАЗБЕГСКИЙ РАЙОН

Шихашвили Геронтий Георгиевич — первый секретарь Казбегского райкома КП Грузии, Казбегский избирательный округ.

ДУШЕТСКИЙ РАЙОН

Каджая Омар Шалвович — заведующий общим отделом ЦК КП Грузии, Душетский избирательный округ.

Кереселидзе Гамлет Шалвович — первый секретарь Душетского райкома КП Грузии, Базалетский избирательный округ.

Циклаури Григорий Габриелович — чабан колхоза имени Ленина села Гудамакари, Пасанаурский избирательный округ.

Баиашвили Роза Георгиевна — свинарка свинофермы колхоза села Магароскари, Жинвальский избирательный округ.

ТИАНЕТСКИЙ РАЙОН

Котошашвили Ксения Арчиловна — доярка бригады № 1 Эрцойского овцеводческого совхоза, Хевсурсопельский избирательный округ.

Мерлани Иовел Александрович — первый секретарь Тианетского райкома КП Грузии, Тианетский избирательный округ.

ГУРДЖААНСКИЙ РАЙОН

Квачадзе Зинаида Арсеньевна — секретарь Совпрофа Грузии, Гурджаанский городской избирательный округ.

Шинджишвили Бичико Иванович — первый секретарь Гурджаанского райкома КП Грузии, Шашианский избирательный округ.

Саришвили Давид Ефремович — председатель Государственного комитета Грузинской ССР по производственно-техническому обеспечению сельского хозяйства, Велисцихский избирательный округ.

Руадзе Мераб Иванович — инженер-механизатор колхоза имени Калинина села Чумлаки, Чумлакский избирательный округ.

Николашвили Мери Сикоевна — рабочая Гурджаанского виноградарского совхоза, Веджинский избирательный округ.

Берианидзе Шалва Захарьевич — заведующий отделом торговли и бытового обслуживания ЦК КП Грузии, Карданахский избирательный округ.

Бостоганашвили Нина Николаевна — бригадир молодежной бригады колхоза села Арашенда, Качретский избирательный округ.

САГАРЕДЖОЙСКИЙ РАЙОН

Мезвришвили Медея Арчиловна — первый секретарь Сагареджойского райкома КП Грузии, Сагареджойский избирательный округ.

Кучуашвили Циала Васильевна — бригадир Манавского виноградарского совхоза, Манавский избирательный округ.

Ремизова Надежда Ивановна — председатель правления колхоза села Красногорск, Патардзеульский избирательный округ.

Харатишвили Иосиф Александрович — министр сельского строительства Грузинской ССР, Кандаурский избирательный округ.

СИГНАХСКИЙ РАЙОН

Зурабашвили Авлиний Давидович — директор Научно-исследовательского института психиатрии имени М. Асатиани Министерства здравоохранения Грузинской ССР, Сигнахский городской избирательный округ.

Кинкладзе Отар Данилович — министр просвещения Грузинской ССР, Анагский избирательный округ.

Бахуташвили Манана Резоевна — член колхоза имени Калинина села Бодбе, Магаройский избирательный округ.

Бучукури Нодар Симонович — первый секретарь Сигнахского райкома КП Грузии, Цнорский избирательный округ.

Аладашвили Нодар Сулханович — тракторист колхоза села Джугаани, Тибаанский избирательный округ.

ЦИТЕЛЦКАРОЙСКИЙ РАЙОН

Аладашвили Амиран Иосифович — старший чабан овцефермы колхоза имени Калинина села Арбошики, Арбошикский избирательный округ.

Наумов Александр Петрович — тракторист колхоза имени Ленина села Цители Цкаро, Ленинский избирательный округ.

Андроникашвили Георгий Александрович — заведующий отделом строительства и городского хозяйства ЦК КП Грузии, Цителцкаройский избирательный округ.

Караулашвили Жюльен Арчилович — первый секретарь Цителцкаройского райкома КП Грузии, Земо-Кедский избирательный округ.

ЛАГОДЕХСКИЙ РАЙОН

Каранадзе Акакий Григорьевич — председатель Верховного суда Грузинской ССР, Лагодехский избирательный округ.

Горгадзе Елена Иосифовна — член колхоза имени Дзержинского села Цоднискари, Вардисубанский избирательный округ.

Волкова Мария Егоровна — член колхоза имени Ульянова села Ульяновка, Баисубанский избирательный округ.

Махатадзе Мери Минаговна — член колхоза «Сакартвело» села Апени, Апенский избирательный округ.

Хелашвили Тенгиз Иосифович — управляющий делами ЦК КП Грузии, Лелианский избирательный округ.

КВАРЕЛЬСКИЙ РАЙОН

Асистишвили Кетеван Павловна — рабочая Мтисдзирского питомникового хозяйства, Ахалсопельский избирательный округ.

Урджумелашвили Роберт Георгиевич — первый секретарь Кварельского райкома КП Грузии, Кварельский избирательный округ.

Мегрелишвили Мамия Амберкович — министр торговли Грузинской ССР, Энисельский избирательный округ.

Мирианашвили Эсма Онисовна — член колхоза села Шилда, Шилдский избирательный округ.

ТЕЛАВСКИЙ РАЙОН

Патаридзе Зураб Александрович — Председатель Совета Министров Грузинской ССР, Ленинский избирательный округ.

Парадашвили Нуну Иосифовна — рабочая Телавской шелкомотально-крутильной фабрики, Первомайский избирательный округ.

Лашкарашвили Тамара Васильевна — секретарь Президиума Верховного Совета Грузинской ССР, Цинандальский избирательный округ.

Кобаидзе Александр Викторович — первый секретарь Телавского райкома КП Грузии, Курдгелаурский избирательный округ.

Имерлишвили Вера Георгиевна — член колхоза имени Руставели села Икалто, Икалтойский избирательный округ.

Гветадзе Гурам Иванович — министр внутренних дел Грузинской ССР, Напареульский избирательный округ.

АХМЕТСКИЙ РАЙОН

Кизилашвили Мария Ясеевна — бригадир свиноводческой бригады Земо-Алванского овцеводческого совхоза, Ахметский избирательный округ.

Батиашвили Важа Леванович — первый секретарь Ахметского райкома КП Грузии, Матанский избирательный округ.

Хабеишвили Солико Евтихиевич — заведующий отделом организационно-партийной работы ЦК КП Грузии, Земо-Алванский избирательный округ.

Твалиашвили Мзия Васильевна — рабочая Ожиойского виноградарского совхоза, Кистаурский избирательный округ.

ОРДЖОНИКИДЗЕВСКИЙ РАЙОН

Тхелидзе Резо Шалвович — рабочий Марелисской фабрики гнутой мебели, Молитский избирательный округ.

(Окончание на 3-й стр.)

СПИСОК ДЕПУТАТОВ ВЕРХОВНОГО СОВЕТА ГРУЗИНСКОЙ ССР ДЕСЯТОГО СОЗЫВА

ОКОНЧАНИЕ.

Девдариани Шота Александрович — первый секретарь Орджоникидзевского райкома КП Грузии, Кицхский избирательный округ.

Квиникадзе Нина Есеевна — бригадир колхоза села Паши, Боритский избирательный округ.

ЗЕСТАФОНСКИЙ РАЙОН

Кобахидзе Гюза Валерьянович — старший плавильщик цеха № 4 Зестафонского завода ферросплавов имени Николадзе, Ленинский избирательный округ.

Джанберидзе Нодар Шалвович — председатель правления Союза художников Грузинской ССР, Горьковский избирательный округ.

Ломинашвили Важа Георгиевич — член колхоза имени Ленина села Меоре Свири, Меоре-Свирский избирательный округ.

Гвердцители Ираклий Григорьевич — вице-президент Академии наук Грузинской ССР, председатель Государственного комитета Грузинской ССР по науке и технике, Квалитский избирательный округ.

Иванашвили Отар Михайлович — заведующий отделом легкой и пищевой промышленности ЦК КП Грузии, Дзирульский избирательный округ.

Асланикашвили Маму к а Александрович — первый секретарь Зестафонского райкома КП Грузии, Зеда-Сакарский избирательный округ.

Гурешидзе Автандил Парменович — тракторист Аргветского виноградарского совхоза, Кведа-Сакарский избирательный округ.

ГОРОД ЧИАТУРА

Капанадзе Георгий Зиниевич — проходчик рудоуправления имени Ленина горнорудного комбината «Чиатурмарганец», Городской избирательный округ.

Апакидзе Михаил Платонович — директор горнорудного комбината «Чиатурмарганец», Ленинский избирательный округ.

Чарквиани Джансуг Авдидович — секретарь правления Союза писателей Грузии, Нигозетский избирательный округ.

Медзмариашвили Нодар Акакиевич — министр строительства Грузинской ССР, Сверский избирательный округ.

Хведелидзе Цаго Георгиевна — член колхоза села Зоди, Зодский избирательный округ.

Маргвелашвили Тамаз Александрович — первый секретарь Чиатурского горкома КП Грузии, Кацхский избирательный округ.

САЧХЕРСКИЙ РАЙОН

Карумидзе Вахтанг Иванович — заведующий отделом пропаганды и агитации ЦК КП Грузии, Сачхерский избирательный округ.

Чихладзе Элгуджа Вениаминович — первый секретарь Сачхерского райкома КП Грузии, Саирхский избирательный округ.

Гугунишвили Вахтанг Викторович — член колхоза имени Сталина села Саване, Аргветский избирательный округ.

Нозадзе Тамара Николаевна — рабочая Сачхерского межхозяйственного животноводческого производства, Корбоульский избирательный округ.

ТЕРЖОЛЬСКИЙ РАЙОН

Шушанашвили Александр Амиранович — министр юстиции Грузинской ССР, Тержольский избирательный округ.

Абуладзе Ламара Прокофьевна — член колхоза села Дзеври, Чхарский избирательный округ.

Бурджанадзе Анзор Викторович — первый секретарь Тержольского райкома КП Грузии, Сазанойский избирательный округ.

Кезевадзе Жужуна Александровна — член колхоза села Кведа Симонети, Чогнарский избирательный округ.

ГОРОД КУТАИСИ

Вашакидзе Борис Ильич — водитель-испытатель ордена Трудового Красного Знамени Кутаисского автомобильного завода имени Орджоникидзе, Орджоникидзевский избирательный округ.

Харебава Вахтанг Иванович — генеральный директор Кутаисского ордена Трудового Красного Знамени автомобильного завода имени Орджоникидзе, Автозаводской избирательный округ.

Картвелишвили Дмитрий Леванович — заместитель Председателя Совета Министров Грузинской ССР, председатель Государственного планового комитета Грузии, Бухаидзе избирательный округ.

Вачарадзе Анзор Николаевич — бригадир бригады бетонщиков участка фундаментов Кутаисского домостроительного комбината, Горийский избирательный округ.

Бандзеладзе Дагмара Владимировна — машинист червячной машины Кутаисского завода резинотехнических изделий имени 60-летия Ленинского комсомола, Маркса избирательный округ.

Гурешидзе Гиви Николаевич — сверловщик цеха водных насосов Кутаисского электромеханического завода, Чавчавадзе избирательный округ.

Цицишвили Ираклий Николаевич — заместитель министра культуры Грузинской ССР, начальник Главного научно-производственного управления по охране и использованию памятников истории, культуры и природы Грузинской ССР, Гришашвили избирательный округ.

Абзианидзе Гиви Сергеевич — председатель исполкома Кутаисского городского Совета народных депутатов, Руставели избирательный округ.

Бицадзе Мери Терентьевна — рабочая Кутаисского хлебокомбината, Ниношвили избирательный округ.

Сванадзе Лиана Ионовна — рабочая Кутаисской швейной фабрики швейного производственного объединения имени Кирова, Цулукидзе избирательный округ.

Валишвили Нодар Варламович — ректор Кутаисского государственного политехнического института имени академика Н. Мусхелишвили, Молодежный избирательный округ.

Грдзелидзе Муртаз Шотаевич — сверловщик механического цеха № 1 Кутаисского производственного объединения малогабаритных тракторов имени Конституции СССР, Гелатский избирательный округ.

Сирадзе Виктория Моисеевна — заместитель Председателя Президиума Верховного Совета Грузинской ССР, Маяковский избирательный округ.

Костарева Валентина Николаевна — аппаратчица цеха красок Кутаисского литопонного завода, Дзержинского избирательный округ.

ГОРОД ЦХАЛТУБО

Жоржолиани Георгий Викторович — секретарь правления Союза писателей Грузии, Цхалтубский городской избирательный округ.

Шартава Жиули Калистратович — первый секретарь Центрального Комитета ЛКСМ Грузии, Цхалтубский сельский избирательный округ.

Кикнадзе Дмитрий Александрович — первый секретарь Цхалтубского горкома КП Грузии, Маглакский избирательный округ.

Брегвадзе Манана Александровна — доярка животноводческой фермы Гегутского семеноводческого совхоза, Опшквитский избирательный округ.

Кубанеишвили Зураб Емельянович — рабочий Квитирского совхоза, Квитирский избирательный округ.

Джангавадзе Заира Пачуевна — чаевод колхоза села Жонети, Опурчхетский избирательный округ.

ГОРОД ТКИБУЛИ

Киркитадзе Леван Карпович — бригадир бригады коммунистического труда ткибульской шахты «Западная», Ленинский избирательный округ.

Вашадзе Нодар Григорьевич — министр жилищно-коммунального хозяйства Грузинской ССР, Октябрьский избирательный округ.

Пхакадзе Гиви Сергеевич — первый секретарь Ткибульского горкома КП Грузии, Сацирский избирательный округ.

Лосаберидзе Маргарита Шакроевна — чаевод колхоза села Оджоли, Орпирский избирательный округ.

АМБРОЛАУРСКИЙ РАЙОН

Шарабидзе Автандил Валерьянович — первый секретарь Амбролаурского райкома КП Грузии, Амбролаурский избирательный округ.

Буадзе Мери Галактионовна — рабочая Хванчкарского виноградарского совхоза, Чребалойский избирательный округ.

ОНСКИЙ РАЙОН

Бакрадзе Коки Якимович — первый секретарь Онского райкома КП Грузии, Онский избирательный округ.

Эрадзе Элико Осиевна — доярка Парахетской фермы Сорского животноводческого совхоза, Сорский избирательный округ.

ЛЕНТЕХСКИЙ РАЙОН

Гунава Гурам Иосифович — первый секретарь Лентехского райкома КП Грузии, Лентехский избирательный округ.

ЦАГЕРСКИЙ РАЙОН

Сагинадзе Ламара Индикоевна — член цагерского колхоза, Цагерский избирательный округ.

Мхеидзе Рамаз Шотаевич — первый секретарь Цагерского райкома КП Грузии, Алпанский избирательный округ.

Чачхиани Владимир Ясонович — колхозник колхоза села Ладжана, Орбельский избирательный округ.

ЦУЛУКИДЗЕВСКИЙ РАЙОН

Чихладзе Маквала Валикоевна — рабочая Цулукидзевской шелкомотально-крутильной фабрики, Цулукидзевский городской избирательный округ.

Кварацхелия Вахтанг Аквентьевич — первый секретарь Цулукидзевского райкома КП Грузии, Кухский избирательный округ.

Абашидзе Ираклий Виссарионович — поэт-академик, главный редактор Грузинской Советской Энциклопедии, Матходжский избирательный округ.

САМТРЕДСКИЙ РАЙОН

Багдавадзе Давид Семенович — бригадир комплексной бригады передвижной механизированной колонны № 25, Маркса избирательный округ.

Гогоберидзе Лана Левановна — кинорежиссер киностудии «Грузия-фильм», Энгельса избирательный округ.

Имедадзе Тамаз Шалвович — первый секретарь Самтредского райкома КП Грузии, Ленинский избирательный округ.

Сантеладзе Нугзар Варламович — заведующий отделом плановых и финансовых органов ЦК КП Грузии, Кулашский избирательный округ.

Вашакидзе Тамара Ивановна — чаевод колхоза имени Сталина села Диди Джихаиши, Диди-Джихаишский избирательный округ.

Барабадзе Анзор Михайлович — прокурор Грузинской ССР, Саджавахойский избирательный округ.

ВАНСКИЙ РАЙОН

Дурмишидзе Сергей Васильевич — вице-президент Академии наук Грузинской ССР, директор Научно-исследовательского института биохимии растений, Ванский избирательный округ.

Андриадзе Нодар Онисимович — первый секретарь Ванского райкома КП Грузии, Дихашхойский избирательный округ.

Карцидзе Гугула Лавросьевна — член колхоза села Персати, Зеиндарский избирательный округ.

Бахтадзе Анико Калистратовна — рабочая Ванского овоще-молочного совхоза, Шуамтиский избирательный округ.

МАЯКОВСКИЙ РАЙОН

Масхарашвили Лаура Шалвовна — член колхоза имени Маяковского села Сакраула, Маяковский избирательный округ.

Чарселиани Анзор Константинович — первый секретарь Маяковского райкома КП Грузии, Димский избирательный округ.

ЧОХАТАУРСКИЙ РАЙОН

Кобахидзе Владимир Ильич — министр связи Грузинской ССР, Чохатаурский избирательный округ.

Гиоргадзе Алеша Григорьевич — член колхоза имени И. В. Сталина села Хидистави, Хидиставский избирательный округ.

Каландаришвили Георгий Илларионович — первый секретарь Чохатаурского райкома КП Грузии, Букисцихский избирательный округ.

ЛАНЧХУТСКИЙ РАЙОН

Чхартишвили Нона Гивиевна — рабочая Ланчхутского чайного совхоза, Ланчхутский избирательный округ.

Мелива Нанули Михайловна — член колхоза села Мамати, Ацанский избирательный округ.

Вардзелашвили Омар Георгиевич — заместитель Председателя Совета Министров Грузинской ССР, Лесский избирательный округ.

Менабде Отар Ираклиевич — первый секретарь Ланчхутского райкома КП Грузии, Супсинский избирательный округ.

МАХАРАДЗЕВСКИЙ РАЙОН

Концелидзе Ресан Хасанович — министр пищевой промышленности Грузинской ССР, Первый избирательный округ.

Двалишвили Демур Ноевич — первый секретарь Махарадзевского райкома КП Грузии, Второй избирательный округ.

Гогитаури Заира Ильинична — рабочая Наруджского совхоза, Мерийский избирательный округ.

Глонти Ламзира Ивановна — член колхоза села Мелекедури, Насакиральский избирательный округ.

Чеишвили Роланд Васильевич — председатель исполкома Асканского сельского Совета народных депутатов, Бахвский избирательный округ.

Талаквадзе Цисана Владимировна — член колхоза села Нагомари, Шемокмедский избирательный округ.

Алексидзе Александр Дмитриевич — заведующий отделом культуры ЦК КП Грузии, Натанебский избирательный округ.

АБАШСКИЙ РАЙОН

Мгеладзе Гурам Давидович — первый секретарь Абашского райкома КП Грузии, Абашский городской избирательный округ.

Ахобадзе Титико Олифантович — механизатор Абашского районного отделения «Грузгоскомсельхозтехники», Маранский избирательный округ.

Лордкипанидзе Константин Александрович — редактор альманаха «Гантиади», Дзвели-Абашский избирательный округ.

ЦХАКАЕВСКИЙ РАЙОН

Ахвледиани Зураб Георгиевич — управляющий делами Совета Министров Грузинской ССР, Ленинский избирательный округ.

Лебанидзе Георгий Иванович — собственный корреспондент газеты «Правда» по Грузинской ССР, Цхакаевский избирательный округ.

Лабарткава Клара Владимировна — ткачиха Цхакаевского коврового комбината, Мира избирательный округ.

Эсванджия Вахтанг Партенович — первый секретарь Цхакаевского райкома КП Грузии, Носирский избирательный округ.

Гогия Клара Дзукуевна — член колхоза имени И. В. Сталина села Поцхо, Поцхойский избирательный округ.

ХОБСКИЙ РАЙОН

Мусеридзе Анзор Геронтьевич — начальник Главного управления мелиоративного строительства Грузинской ССР Министерства мелиорации и водного хозяйства СССР, Хобский избирательный округ.

Какашвили Фатьма Партеновна — член колхоза имени Кирова села Ахали Хибула, Саджиджаойский избирательный округ.

Надарая Нугзар Отарович — первый секретарь Хобского райкома КП Грузии, Квемо-Чаладидский избирательный округ.

ГОРОД ЗУГДИДИ

Лежава Гела Георгиевич — министр здравоохранения Грузинской ССР, Ленина избирательный округ.

Джанджгава Климент Варламович — первый секретарь Зугдидского горкома КП Грузии, Руставели избирательный округ.

Ригвава Лариса Михайловна — рабочая цеха ширпотреба Ингурского целлюлозно-бумажного комбината, Кировский избирательный округ.

Парцвания Додо Важаевна — рабочая Зугдидского фарфорового завода, Октябрьский избирательный округ.

ЗУГДИДСКИЙ РАЙОН

Лагвилава Нелли Лудаевна — колхозница колхоза села Ингири, Ингирский избирательный округ.

Гугучия Джото Иосифович — председатель колхоза имени К. Маркса села Кахати, Кахатский избирательный округ.

Малазония Энвер Северьянович — управляющий промышленным объединением чайной промышленности Грузинской ССР — «Чай-Грузия» Министерства пищевой промышленности СССР, Дарчельский избирательный округ.

Шеварднадзе Эдуард Амвросиевич — кандидат в члены Политбюро ЦК КПСС, первый секретарь ЦК КП Грузии, Рухский избирательный округ.

Свирава Мальва Федоровна — чаевод колхоза села Одиши, Корцхельский избирательный округ.

Купуния Тамара Андреевна — член колхоза имени В. И. Ленина села Ахалсопели, Наразенский избирательный округ.

Тодуа Ивлиан Теймуразович — первый секретарь Зугдидского райкома КП Грузии, Цаишский избирательный округ.

ЦАЛЕНДЖИХСКИЙ РАЙОН

Кардава Мзиури Варламовна — член колхоза имени Орджоникидзе села Орджоникидзе, Цаленджихский избирательный округ.

Кварацхелия Лимери Ерминовна — член колхоза имени Микава села Микава, Джгальский избирательный округ.

Акобия Кукури Шаликоевич — бригадир бригады бетонщиков управления «Плотинстрой» строительства ИнгуриГЭС, Джварский избирательный округ.

Чалаганидзе Шота Иванович — министр лесного хозяйства Грузинской ССР, Чальский избирательный округ.

ЧХОРОЦКУСКИЙ РАЙОН

Каджая Карло Ильич — первый секретарь Чхороцкуского райкома КП Грузии, Чхороцкуский избирательный округ.

Читая Гульнара Александровна — чаевод колхоза села Ахути, Лесичинский избирательный округ.

Дарсалия Сулико Павловна — чаевод колхоза имени К. Маркса села Напичхово, Хабумский избирательный округ.

ГЕГЕЧКОРСКИЙ РАЙОН

Гацерелия Дареджан Бадуевна — доярка животноводческого комплекса колхоза имени Бедия села Сергиети, Гегечкорский избирательный округ.

Джанджгава Владимир Николаевич — председатель Республиканского комитета добровольного общества содействия Армии, Авиации и Флоту, Диди-Чконский избирательный округ.

Бачилава Алимо Чичикоевна — чаевод колхоза имени Церозия села Инчхури, Тамаконский избирательный округ.

Моцерелия Ираклий Александрович — первый секретарь Гегечкорского райкома КП Грузии, Бандзский избирательный округ.

МЕСТИИСКИЙ РАЙОН

Нижарадзе Люба Георгиевна — заместитель главного врача Местийской районной больницы, Местийский избирательный округ.

Картозия Сосо Николаевич — первый секретарь Местийского райкома КП Грузии, Хаишский избирательный округ.

ГОРОД ПОТИ

Чантурия Лали Терентьевна — бандажница Потийского завода электромашинных усилителей, Руставели избирательный округ.

Шалин Алексей Николаевич — судосборщик Потийского судоремонтного завода имени Орджоникидзе, Орджоникидзевский избирательный округ.

Гулуа Бакур Давидович — первый секретарь Потийского горкома КП Грузии, Ленинский избирательный округ.

Гоголи Гугуни Мелитонович — бригадир укрупненной комплексной бригады докеров Потийского морского порта, Портовый избирательный округ.

Гамцемлидзе Георгий Павлович — министр легкой промышленности Грузинской ССР, Ниношвили избирательный округ.

АБХАЗСКАЯ АССР

ГОРОД СУХУМИ

Губаз Иван Хигович — машинист локомотивного депо станции Сухуми Закавказской железной дороги, Багратиони избирательный округ.

Отырба Лариса Миктатовна — рабочая Сухумского кожевенно-обувного комбината, Орджоникидзевский избирательный округ.

Ширинкин Алексей Иванович — член Военного Совета — начальник Политуправления Краснознаменного Закавказского военного округа, Горьковский избирательный округ.

Алавидзе Вилен Исидорович — второй секретарь Абхазского обкома КП Грузии, Калининский избирательный округ.

Зяблицина Светлана Кероповна — линотипистка типографии № 7, Ленинский избирательный округ.

Анчабадзе Зураб Вианорович — ректор Абхазского государственного университета имени Горького, Лакоба избирательный округ.

Лапин Борис Аркадьевич — директор Института экспериментальной патологии и терапии Академии медицинских наук СССР, Чавчавадзе избирательный округ.

Овчарова Людмила Герасимовна — рабочая плавстройотряда № 9, Сухумский избирательный округ.

Начкебия Ламара Петровна — бригадир бригады электромонтажников завода «Сухумприбор», Бзыбский избирательный округ.

Ткебучава Кордико Мажаровна — контролер отдела технического контроля экспериментального цеха Сухумского завода газовой аппаратуры, Эшба избирательный округ.

ГОРОД ТКВАРЧЕЛИ

Кукота Зинаида Михайловна — электромонтажница Ткварчельских центральных электромеханических мастерских производственного объединения «Грузуголь», Квезанский избирательный округ.

Квициния Валерьян Гвадович — рабочий очистного забоя шахтоуправления № 3 имени Лакоба производственного объединения «Грузуголь», Акармарский избирательный округ.

ГОРОД ГАГРА

Шергелашвили Нато Шотаевна — швея текстильно-галантерейного цеха Гагрского городского промкомбината, Гагрский первый избирательный округ.

Дзнеладзе Василий Романович — директор Гагрского племенного совхоза, Гагрский второй избирательный округ.

Мазикас Лили Александровна — член колхоза «Дружба» села Сальме, Багнарский избирательный округ.

Богомазова Ольга Сергеевна — рабочая Гантиадского табачно-ферментационного завода, Гантиадский избирательный округ.

Шенгелая Эльдар Николаевич — первый секретарь правления Союза кинематографистов Грузии, Бзыбский избирательный округ.

Гублия Татьяна Герасимовна — член колхоза села Лидзава, Пицундский избирательный округ.

ГУДАУТСКИЙ РАЙОН

Тартил Иван Хашимович — председатель ордена Ленина колхоза «Дурипш», Лыхнский избирательный округ.

Маисашвили Манана Кишвардовна — член колхоза имени Орджоникидзе села Орджоникидзе, Бармышский избирательный округ.

Джапаридзе Русудан Александровна — председатель Государственного комитета Грузинской ССР по труду, Гудаутский избирательный округ.

Эсава Людмила Пшкановна — член колхоза имени 4 марта села Кулануархва, Ачандарский избирательный округ.

Черкезия Отар Евтихиевич — заместитель Председателя Совета Министров Грузинской ССР, Ново-Афонский избирательный округ.

СУХУМСКИЙ РАЙОН

Хварцкия Натела Тугановна — рабочая Земо-Эшерского цитрусоводческого совхоза имени В. И. Ленина, Эшерский избирательный округ.

Барсуков Борис Захарьевич — заведующий промышленно-транспортным отделом ЦК КП Грузии, Гумистский избирательный округ.

Табатадзе Русудан Амиридовна — член колхоза имени Церетели Сухумского района, Беслетский избирательный округ.

ГУЛЬРИПШСКИЙ РАЙОН

Зоделава Бедиша Шалвовна — член колхоза имени В. И. Ленина села Багмарани, Мерхеульский избирательный округ.

Блрцян Акоп Арамович — редактор газеты «Советакан Врастан», Цебельдский избирательный округ.

Кобахия Валерьян Османович — Председатель Президиума Верховного Совета Абхазской АССР, Гульрипшский избирательный округ.

Калайджян Сусана Ашотовна — член колхоза имени Шаумяна села Шаумяновка, Драндский избирательный округ.

Начкебия Луиза Владимировна — член колхоза имени В. И. Ленина села Владимировка, Бабушарский избирательный округ.

ОЧАМЧИРСКИЙ РАЙОН

Квициния Манана Сосоевна — член колхоза имени Чанба села Атара, Адзюбжский избирательный округ.

Галандзия Людмила Агрентьевна — член колхоза села Кутол, Тамышский избирательный округ.

Давиташвили Михаил Даниелович — редактор газеты «Соплис цховреба», Моквский избирательный округ.

Цугба Вячеслав Михайлович — первый заместитель Председателя Совета Министров Абхазской АССР, Очамчирский первый избирательный округ.

Мовсесян Александр Оганезович — министр мясной и молочной промышленности Грузинской ССР, Очамчирский второй избирательный округ.

Шакая Илларион Чагуевич — председатель правления колхоза «Апсны Капш» села Агубедия, Поквешский избирательный округ.

ГАЛЬСКИЙ РАЙОН

Кирилюк Василий Константинович — генерал-лейтенант, первый заместитель командующего войсками, начальник штаба Краснознаменного Закавказского военного округа, Ачигварский избирательный округ.

Шавишвили Кита Николаевич — председатель правления Союза потребительских обществ Грузинской ССР, Гальский избирательный округ.

Шония Хухути Джагаевич — бригадир бригады колхоза имени В. И. Ленина села Окуми, Окумский избирательный округ.

Бутбая Мзия Мириановна — механизатор Земо-Баргебского чайного совхоза, Баргебский избирательный округ.

Маткава Замела Героевна — член колхоза «Гантиади» села Саберио, Чубурхинджский избирательный округ.

Колбая Лиана Гудзаевна — рабочая Сидского чайного совхоза имени Цхакая, Набакевский избирательный округ.

АДЖАРСКАЯ АССР

ГОРОД БАТУМИ

Журавский Иван Григорьевич — рабочий Батумского судостроительного завода, Гогебашвили избирательный округ.

Купрадзе Виктор Дмитриевич — академик-секретарь отделения физики и математики Академии наук Грузинской ССР, Ленинский избирательный округ.

Хинтба Валерий Михайлович — заведующий отделом зарубежных связей ЦК КП Грузии, Сталинский избирательный округ.

Хабадзе Мери Османовна — швея-мотористка Батумского швейного производственного объединения, Энгельса избирательный округ.

Долидзе Владимир Александрович — токарь механического цеха Батумского машиностроительного завода, Абашидзе избирательный округ.

Диасмидзе Реваз Хулусович — бригадир бетонщиков Батумского домостроительного комбината, Химшиашвили избирательный округ.

Унгиадзе Юрий Гедеванович — Председатель Совета Министров Аджарской АССР, Джапаридзе избирательный округ.

Попхадзе Нугзар Акакиевич — председатель Государственного комитета Грузинской ССР по телевидению и радиовещанию, Фрунзенский избирательный округ.

Мачарадзе Гульнара Георгиевна — станочница заготовительного цеха Батумского деревообрабатывающего комбината, Димитровский избирательный округ.

Халваши Мзевинар Хайдаровна — фасовщица Батумского фармакохимического завода, Заводской избирательный округ.

КОБУЛЕТСКИЙ РАЙОН

Чигогидзе Гурам Егорович — второй секретарь Аджарского обкома КП Грузии, Кобулетский избирательный округ.

Самадалашвили Иван Захарьевич — начальник Грузинского управления гражданской авиации, Курортный избирательный округ.

Цецхладзе Нуну Сулеймановна — член колхоза села Аламбари, Мухэстатский избирательный округ.

Мжаванадзе Нина Мурадовна — член колхоза имени И. В. Сталина села Хуцубани, Хуцубанский избирательный округ.

Павлиди Елена Алексеевна — чаевод колхоза села Дагва, Бобокватский избирательный округ.

Эцадашвили Шота Матвеевич — министр сельского хозяйства Грузинской ССР, Чаквинский избирательный округ.

Васадзе Зураб Омерович — председатель правления колхоза села Хала, Хальский избирательный округ.

ХЕЛВАЧАУРСКИЙ РАЙОН

Мамуладзе Этери Зекерьевна — чаевод колхоза имени Джинчарадзе села Махинджаури, Махинджаурский избирательный округ.

Басиладзе Тамаз Ревазович — звеньевой колхоза имени Калинина села Ахалшени, Ахалшенский избирательный округ.

Двалишвили Акакий Арчилович — председатель Государственного комитета Грузинской ССР по кинематографии, Урехский избирательный округ.

Диасмидзе Давид Дурсунович — Председатель Президиума Верховного Совета Аджарской АССР, Хелвачаурский избирательный округ.

Думбадзе Мелано Исмаиловна — рабочая Тхилнарского совхоза, Тхилнарский избирательный округ.

Кахаберидзе Мери Ремзиевна — звеньевая колхоза села Кирнати, Аджарисцкальский избирательный округ.

КЕДСКИЙ РАЙОН

Турманидзе Гулнази Хасановна — табаковод колхоза имени К. Маркса села Мериси, Кедский избирательный округ.

Гардабхадзе Карло Константинович — министр социального обеспечения Грузинской ССР, Цхморисский избирательный округ.

ШУАХЕВСКИЙ РАЙОН

Орджоникидзе Иосиф Николаевич — второй секретарь ЦК ЛКСМ Грузии, Шуахевский избирательный округ.

Путкарадзе Циури Гивиевна — член колхоза имени Руставели села Дгвани, Дгванский избирательный округ.

ХУЛОЙСКИЙ РАЙОН

Макаров Николай Иванович — генерал-лейтенант, начальник войск Краснознаменного Закавказского пограничного округа, Хихадзирский избирательный округ.

Болквадзе Натела Хасановна — доярка животноводческой фермы колхоза имени XXIV партсъезда села Дидаджара, Хулойский избирательный округ.

Геладзе Мери Омеровна — табаковод колхоза имени В. И. Ленина села Кортохи, Диокнисский избирательный округ.

ЮГО-ОСЕТИНСКАЯ АВТОНОМНАЯ ОБЛАСТЬ

ГОРОД ЦХИНВАЛИ

Техов Баграт Виссарионович — директор Юго-Осетинского научно-иссследовательского института Академии наук Грузинской ССР, Карла Маркса избирательный округ.

Плиев Владимир Ильич — рабочий цхинвальского завода «Электроовибромашина», Ленинский избирательный округ.

ЦХИНВАЛЬСКИЙ РАЙОН

Тегкаева Аграфина Владимировна — доярка Тамарашенского семеноводческо-молочного совхоза, Цхинвальский сельский избирательный округ.

Одишвили Нугзар Арсеньевич — второй секретарь Юго-Осетинского обкома КП Грузии, Ксуисский избирательный округ.

ДЖАВСКИЙ РАЙОН

Кабулова Тамара Шалвовна — секретарь Юго-Осетинского обкома КП Грузии, Джавский избирательный округ.

Наниев Павел Александрович — бурильщик горного цеха Квайсского рудоуправления, Квайсский избирательный округ.

ЗНАУРСКИЙ РАЙОН

Габарев Шота Захарьевич — механизатор Знаурского районного отделения «Грузгоскомсельхозтехники», Знаурский избирательный округ.

Марданов Генрих Ираклиевич — председатель исполкома Юго-Осетинского областного Совета народных депутатов, Авневский избирательный округ.

ЛЕНИНГОРСКИЙ РАЙОН

Бунтури Важа Николаевич — пастух колхоза имени И. В. Сталина села Дадианети, Ленингорский избирательный округ.

Гуссоева Этери Ивановна — рабочая Захорского животноводческого совхоза, Цинагарский избирательный округ.

ЦЕНТРАЛЬНАЯ ИЗБИРАТЕЛЬНАЯ КОМИССИЯ ПО ВЫБОРАМ В ВЕРХОВНЫЙ СОВЕТ ГРУЗИНСКОЙ ССР

ВЫСОКАЯ НАГРАДА ВРУЧЕНА

ОКОНЧАНИЕ.

Секретарь ЦК КП Грузии З. А. Чхеидзе горячо поздравил трудящихся Зугдиди с высокой наградой, пожелал им новых больших успехов в борьбе за досрочное выполнение планов и социалистических обязательств завершающего года пятилетки. Под продолжительные аплодисменты собравшихся тов. Чхеидзе вручил представителям города переходящее Красное знамя ЦК КП Грузии, Совета Министров Грузинской ССР, Совпрофа республики и ЦК ЛКСМ Грузии.

С ответным словом выступил первый секретарь Зугдидского горкома КП Грузии К. В. Джанджгава. От имени коммунистов, всех трудящихся города он выразил глубокую благодарность партии и правительству за высокую оценку их труда и заверил, что они не пожалеют сил и энергии для успешного претворения в жизнь решений XXV съезда КПСС и XXV съезда Компартии Грузии.

Выступившие на собрании директор Ингурского целлюлозно-бумажного комбината О. А. Пацация, первый секретарь Зугдидского горкома комсомола Н. Т. Малашхия, заместитель секретаря парткома строительства Ингурской ГЭС Д. В. Чачуа, рабочий Зугдидского фарфорового завода Б. Е. Тиркия, механизатор Онарийского чайного совхоза Зугдидского района Д. В. Чабалуха, секретарь парторганизации средней школы № 8 г. Зугдиди И. В. Гардава заявили о решимости своих коллективов ударным трудом ответить на высокую награду, обеспечить безусловное выполнение заданий десятой пятилетки, достойно встретить 110-ю годовщину со дня рождения В. И. Ленина, XXVI съезд КПСС и XXVI съезд Компартии Грузии.

(ГрузИНФОРМ).

ПУЛЬС ПЛАНЕТЫ

ВО ИМЯ МИРА И БЕЗОПАСНОСТИ

Международная общественность и печать продолжают широко комментировать речь Генерального секретаря ЦК КПСС, Председателя Президиума Верховного Совета СССР Л. И. Брежнева перед избирателями. В заявлениях видных политических и общественных деятелей разных стран, в материалах прессы подчеркивается, что в восьмидесятые годы, как и ранее, в период семидесятых годов, Советский Союз выступает за укрепление разрядки, за сокращение вооружений, за сближение и взаимопонимание между народами.

ГДР. Газета **«Нойес Дойчланд»** назвала речь Л. И. Брежнева «доктриной мира». Это — речь, обращенная в будущее, речь, которая указывает пути и цели, стоящие перед человечеством в нынешнем десятилетии, пишет газета. В то время, как буржуазные политики едва ли рискуют высказывать свои ожидания на ближайшие недели, Л. И. Брежнев указал на важнейшие политические вехи 80-х годов. Мудрость и прозорливость, которыми отмечена речь советского руководителя, резко отличается от истерии, царящей в империалистическом лагере. Трудно себе представить более острый контраст между оптимизмом, миролюбием и ответственностью перед будущим, которыми пронизана речь Л. И. Брежнева, и образом действий с позиций «дикого Запада» некоторых вашингтонских политиков.

США. «Ожидавшееся мирное наступление русских началось», — пишет, комментируя речь Л. И. Брежнева, **«Нью-Йорк таймс»**, особо отмечая, что эта речь произвела большое впечатление на многих политических деятелей и общественность США. Некоторые внешнеполитические советники президента, заявляет газета, высказались за то, чтобы было обращено серьезное внимание на предложения, содержащиеся в речи советского руководителя.

Как отметил в своей речи Л. И. Брежнев, авантюристические «доктрины» новых проповедников «политики с позиции силы» опасны не для какой-то лишь отдельной страны или группы стран, они несут угрозу миру и безопасности всех государств и народов, заявил американский генерал в отставке **Х. Хестер.** Резкий поворот в сторону возрождения «холодной войны» является просто безумием. Это особенно очевидно на фоне миролюбивой советской внешней политики. С самого своего возникновения Советское государство последовательно и твердо выступало за упрочение мира, за развитие сотрудничества со всеми странами независимо от их политических систем. Надо надеяться, разум и реалистический подход в международных отношениях восторжествуют.

(ТАСС, 27 февраля).

В БРАТСКИХ ПАРТИЯХ

ЯПОНИЯ:

Форум коммунистов

АТАМИ (Преф. Сидзуока), 27 февраля. (ТАСС). Вчера здесь открылся очередной XV съезд Коммунистической партии Японии. В его работе принимают участие 1.035 делегатов, представляющих свыше 400 тысяч членов партии.

Повестка дня съезда предусматривает подведение итогов деятельности Компартии после XIV съезда КПЯ, который состоялся в октябре 1977 года, принятие курса борьбы японских коммунистов на предстоящих летом нынешнего года выборах в палату советников парламента, внесение частичных изменений в устав КПЯ и избрание нового состава руководящих органов партии.

На съезде присутствуют делегации 29 коммунистических и рабочих партий, в том числе делегация КПСС во главе с секретарем ЦК КПСС В. И. Долгих.

Съезд открыл Председатель ЦК КПЯ С. Носака. После избрания президиума и других рабочих органов съезда с приветственной речью выступил Председатель Президиума ЦК КПЯ К. Миямото. Отметив, что за последние два года и четыре месяца, прошедшие со времени XIV съезда КПЯ, японские коммунисты развертывали свою деятельность в сложной обстановке, он указал, что во внутреннем плане это был период попыток господствующих в Японии сил и их пособников воспрепятствовать продвижению вперед прогрессивных сил.

БАНГЛАДЕШ:

Курс—на социализм

ДАККА, 27 февраля. (ТАСС). Делегаты проходящего здесь III съезда Коммунистической партии Бангладеш обсудили и утвердили новую программу КПБ, в которой подчеркивается необходимость построения в стране социалистического общества. Единогласно принятый документ станет основой деятельности Компартии на ближайший период.

В документе дается подробный анализ расстановки классовых сил в стране, подчеркивается, что рабочий класс является опорой революционного движения. Вместе с тем указывается на важную роль беднейшего крестьянства и сельскохозяйственных рабочих.

Основываясь на международном и собственном опыте развития общества, КПБ, подчеркивается в программе, приходит к выводу, что у народа Бангладеш нет иного пути, кроме социализма. Однако в местных условиях цели социалистической революции должны достигаться постепенно, через успешное выполнение задач национальной демократической революции. На этой стадии главная задача заключается в достижении единства рабочих, крестьян, средних слоев населения, части национальной буржуазии и создании национального демократического фронта.

Отдельный раздел программы посвящен роли КПБ в социалистической революции. Коммунистическая партия, говорится в нем, занимает важное место в революционном процессе. Задача КПБ заключается в объединении всех революционных сил, в укреплении ее рядов.

ОПАСНЫЕ ПЛАНЫ ПЕНТАГОНА

На военно-морскую базу США на Филиппинах прибыли 1.800 морских пехотинцев с приданными им 60 танками, артиллерией и вертолетами. После проведения военных учений эта воинская часть, как информирует газета «Нью-Йорк таймс», будет направлена в Персидский залив, чтобы «продемонстрировать способность США перебрасывать наземные силы» из одного региона мира в другой.

Комментируя этот факт, американская печать подчеркивает, что данная программа проводится и будет проводиться «вне всякой связи» с вопросом об американских заложниках, удерживаемых в посольстве США в Тегеране. Да иначе и быть не может, так как речь идет о планах, которые разрабатывались Пентагоном задолго до событий в Иране и Афганистане.

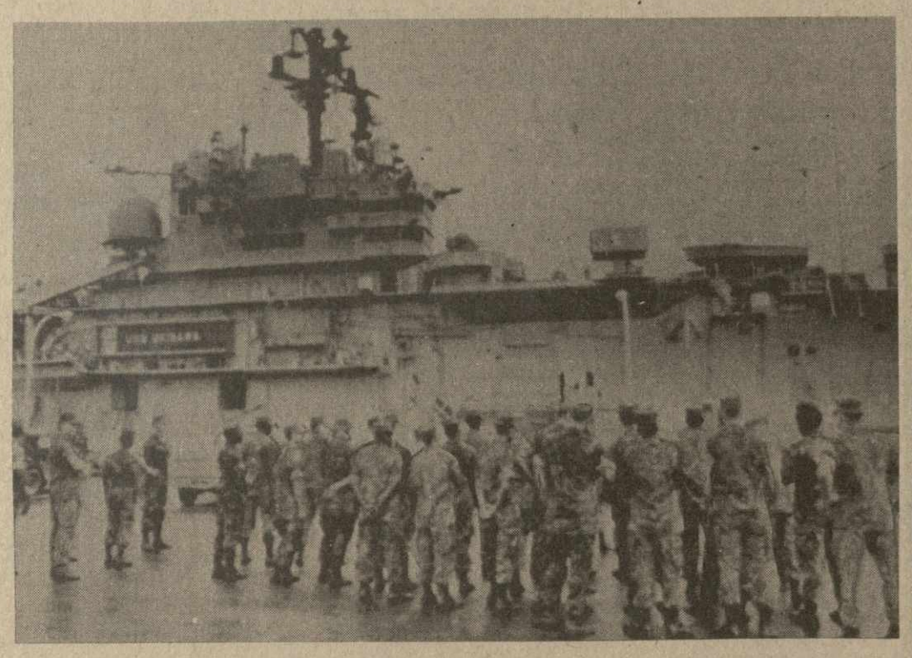

На снимке: морские пехотинцы в порту.

Телефото АП — ТАСС.

США: Первичные выборы начались

НЬЮ-ЙОРК, 27 февраля. (ТАСС). В штате Нью-Гэмпшир вчера состоялись первые в нынешней избирательной кампании в США первичные выборы.

В ходе их проводится отбор делегатов на съезды двух крупнейших буржуазных партий страны — демократической и республиканской. Съезды выдвигают кандидатов на пост президента.

Дж. Картер получил поддержку 10 из 19 делегатов Нью-Гэмпшира. Сенатор Э. Кеннеди, бросивший вызов нынешнему хозяину Белого дома, заручился голосами остальных 9 делегатов.

В республиканской партии победу одержал бывший губернатор Калифорнии Р. Рейган, получивший поддержку 13 из 22 делегатов Нью-Гэмпшира на съезд своей партии. Вторым был бывший директор ЦРУ Дж. Буш (5 голосов).

ТЕАТРАЛЬНЫЙ ПОДАРОК ДРУЗЕЙ

КИЕВ, 26 февраля. (**Корр. ТАСС**). «Друзья из Грузии познакомили нас с оригинальным сценическим искусством, котором органично соединились мысль и фантазия постановщиков с высоким мастерством актеров» — такую оценку дали киевские зрители Государственному академическому театру имени Шота Руставели. Он показал в столице Украины один из лучших своих спектаклей — «Кавказский меловой круг» по пьесе Бертольда Брехта. Тбилисская труппа приехала на гастроли по приглашению театра «Дружба» Украинского театрального общества.

Выступление прославленного коллектива, состоявшееся в Киеве после десятилетнего перерыва, дало возможность увидеть большие художественные достижения артистов старшего поколения и молодежи.

На встрече труппы с театральной общественностью столицы Украины главный режиссер театра лауреат Государственной премии СССР Роберт Стуруа рассказал о творческих поисках коллектива, о планах дальнейшего культурного обмена. В конце нынешнего года тбилисцы покажут киевлянам еще одну свою работу — «Ричард III» В. Шекспира.

Такие обменные спектакли продолжат славную летопись культурных связей украинского и грузинского народов, на страницах которой сияют имена Тараса Шевченко и Акакия Церетели, Давида Гурамишвили и Леси Украинки, Котэ Марджанишвили и Сандро Ахметели.

СОЛНЕЧНАЯ КИСТЬ МАСТЕРА

К 100-ЛЕТИЮ СО ДНЯ РОЖДЕНИЯ М. С. САРЬЯНА

Мало найдется художников, удостоившихся таких почестей, такого уважения и столь трогательного преклонения своих сограждан, как Мартирос Сарьян. Его окружала поистине всенародная любовь. Он был народным художником в самом полном смысле этого слова. Еще при жизни открылся в Ереване специальный музей для его картин. Еще при жизни художника в Москве Государственный симфонический оркестр Союза ССР исполнил симфонию «Мартирос Сарьян».

Раньше говорили: «Чтобы лучше понять Сарьяна, надо побывать в Армении». Сейчас: «Чтобы лучше понять Армению, надо побывать у Сарьяна».

Сарьян был не только национальным армянским художником. Это был советский живописец-интернационалист. «Я очень горжусь своей маленькой Армением, как очень горжусь и своей большой многонациональной страной», — говорил он.

Мартирос Сарьян родился в России. Его первыми учителями были русская природа и замечательные русские художники Валентин Серов и Константин Коровин. Он любил русский народ и считал дружбу русского и армянского народов священной.

Творчество Сарьяна заставило обратить на него внимание еще на заре нашего века. Его самобытное, яркое искусство привлекало внимание не только публики, но и художников разных манер и направлений. О Сарьяне уже тогда говорили и писали на многих языках, считая его своеобразнейшим живописцем России.

В 1924 году советские мастера изобразительных искусств впервые приняли участие в Международной венецианской выставке. Полотна Сарьяна чрезвычайно понравились итальянской публике и получили лестную оценку европейской прессы. Через три года открылась его персональная выставка в Париже, покорившая специалистов и любителей. Всего в его жизни было более 200 выставок, последняя — в 1972 году, за несколько месяцев до кончины.

Пейзажи Сарьяна пронизаны солнцем. Они настолько светлы, что люди стоят перед ними и улыбаются, радуясь чистым и звонким краскам, воспевающим красоту жизни.

Натюрморт означает «мертвая природа». А у Сарьяна природа всегда жива. Сочные персики и янтарные гроздья винограда, изображенные им, как бы несут с собой зной Араратской долины, ветер горных вершин...

Он любил людей, и люди любили Сарьяна. «Ненависть мир не покоришь», — сказал однажды Сарьян.

Его 100-летний юбилей отмечает вся Советская страна, все 15 союзных республик. В Москву — столицу СССР и в Ереван — столицу Армении съедутся гости из многих стран. Чтобы вновь посмотреть на солнечного Сарьяна, чтобы почтить память мудрого Варпета — Мастера, чтобы сказать «спасибо» художнику, жившему и творившему для людей.

Гавриил ПЕТРОСЯН,
корреспондент АПН.

На снимке: «Автопортрет — три возраста» (1942 г.).
(Фотохроника ТАСС).

СПОРТ

ПРЕДСТАВЛЯЕМ ПРЕТЕНДЕНТОВ

КОГДА СБЫВАЮТСЯ ПРОГНОЗЫ

...Сплошная стеклянная стена отделяла уютный зал от моря, удивительно спокойного и ласкового. А здесь, на первом этаже отеля «Мелия», в течение месяца барометр показывал бурю. Лучшие шахматистки мира собрались на средиземноморском курорте Аликанте, чтобы выявить трех счастливых обладательниц путевок в соревновании претенденток на мировое первенство.

Перед заключительным, семнадцатым туром драматизм борьбы достиг апогея. Только две участницы — Елена Ахмыловская и Татьяна Лемачко могли позволить себе роскошь согласиться на быструю ничью в личной встрече, дележ первого-второго места им был обеспечен. На единственную оставшуюся путевку претендовали Марта Литинская и Нино Гуриели. У львовского гроссмейстера на пол-очка больше, и, следовательно, ее шансы на выход в четвертьфинальный матч предпочтительнее, но тбилисскую шахматистку это не смутило: на протяжении всей партии с испанкой Гарсиа она увеличивала свое преимущество и решила ее исход изящным тактическим ударом. Литинская, не выдержав напряжения, проиграла венгерской шахматистке Иванке и была вынуждена в дополнительном соревновании отстаивать свое право на место под шахматным солнцем.

Труден оказался путь к третьему призу. А начало было безоблачным. Нино в первых шести турах одержала шесть побед, словно приняв эстафету вдохновения от своей подруги Нани Иоселиани, триумфально прошедшей дистанцию межзонального турнира в Рио-де-Жанейро. Без потерь шла и другая советская шахматистка — Ахмыловская. В седьмом туре лидеры встретились между собой. Партия проходила в упорной борьбе и была отложена с преимуществом Ахмыловской. Нино казалось, что позиция ее трудно защитима. Всю ночь она отвела анализу. Это оказалось психологической ошибкой: ресурсы защиты все же восторжествовали — пол-очка были спасены, но достались они дорогой ценой.

Партия с Литинской подтвердила: усталость наложила отпечаток на игру Нино. За поражением от Марты последовала неудача в партии с американкой Дианой Северейд. В предпоследнем туре Нино проиграла Лемачко, и запас прочности одного из лидеров турнира растаял. К счастью, и под занавес Гуриели осталась рыцарем без страха и упрека, каким ее знают в шахматном мире. А ее излюбленное оружие — атака

на неприятельского короля — и на этот раз сработало безотказно.

Доброе, старое оружие! Послужному списку юной принцессы королевского двора могут позавидовать и беспощадные шахматные дуэлянты. Давно миновала пора, когда Нино плакала после проигрышей. Вспоминается 28 января 1978 года — день боевого крещения Нино. Восемь сильнейших девочек в сеансе одновременной игры с часами держали экзамен перед чемпионкой мира Ноной Гаприндашвили. Одиннадцатилетняя Нино, не скрывая слез после поражения, обещала телезрителям (сеанс транслировался по Грузинскому телевидению), что постарается поднять класс своей игры.

Мало кому пришла тогда в голову мысль, что нынешняя неудачница добьется реванша уже в следующей партии с чемпионкой мира. Три года спустя, в XXXVI чемпионате страны, Гуриели снова встретилась с пятикратной чемпионкой мира. Ход за ходом юная шахматистка усиливала давление на неприятельского короля. Ее грозная соперница все чаще задумывается, решая сложные стратегические задачи. Вскоре Гуриели принимала поздравления чемпионки. Удивительная победа, но еще удивительнее то, что Гуриели с младых ногтей стала грозой лидеров. Она заставила сдаться в последующих турах также Нану Александрия и Ирину Левитину. 15-летняя школьница одна победила всю олимпийскую сборную СССР с запоминающимся счетом 3 : 0.

Гуриели, по собственному признанию, понимала, что может бороться за призовое место. Однако девушка решила не рисковать, предпочла «синицу в руках» — выполнение нормы мастера спорта. Она оказалась выполненной уже в предпоследнем туре: в партии с Затуловской преимущество Нино было подавляющим — лишние слон и четыре пешки. Москвичка признала себя побежденной и первой поздравила хозяйку поля со взятым барьером.

Казалось, за этим успехом последуют новые. Гуриели еще в предыдущем году уверенно сыграла в Тбилисском женском международном турнире, разделив третье—четвертое места (вместе с Иоселиани), стала чемпионкой Грузии, призером нескольких ответственных турниров, ее включили в число участниц полуфинала чемпионата страны, но юная шахматистка позволила себе передышку. В 1977 году она почти не играла, все ее помыслы были связаны с учебой. Окончена школа, и вот уже Нино — студентка отделения журналистики филологического факультета Тбилисского университета.

Теперь можно снова заняться любимыми шахматами. И Нино играет самозабвенно и много. Она выступила в составе сборной КЗакВО, занявшей второе место в командном первенстве Вооруженных Сил. Полочка уступили они победителям — шахматистам Сибирского военного округа. И хотя Гуриели показала в Москве абсолютно лучший результат — 8,5 очка из девяти, товарищи шутили, что именно эти потерянные ею пол-очка лишили их чемпионских медалей.

Вскоре последовало приглашение на международный женский турнир в Выдгоще. Дважды выступала Нино в этом польском городе и оба раза возвращалась в Тбилиси с первым призом.

Подошла пора решающих соревнований. Очередной, XXXVIII чемпионат СССР был отборочным в очередном цикле на первенство мира. В Николаеве Гуриели стартовала не совсем удачно, но затем разыгралась и к финишу пришла четвертой. В числе сильнейших советских шахматисток ее включили в состав участниц зонального турнира. В 15 партиях Нино набрала 11 очков и заслуженно завоевала первое место. Замечательное достижение! Всего три года прошло после ее дебюта в чемпионате страны во Фрунзе, где юная шахматистка замкнула турнирную таблицу, и вот в этом южном городе наступил ее «звездный час». Он открыл перед Гуриели дорогу в межзональный турнир на первенство мира.

После XXXVI чемпионата страны Нона Гаприндашвили отмечала необычайный прогресс «девичьих» шахмат в республике: Гуриели, Иоселиани и Чибурданидзе вошли в десятку сильнейших шахматисток СССР. «Все они очень талантливы, особенно Майя, — сказала Гаприндашвили. — Гуриели — разносторонняя шахматистка, сильна в тактике и хорошо ставит партию. Вне сомнения, всех троих ждет блестящее будущее».

Этот прогноз полностью оправдался. И надо было так случиться, что волей жребия именно Гуриели встречается в четвертьфинале с Ноной Гаприндашвили. Матч обещает быть интересным: ведь соперницы известны своей смелой, бескомпромиссной игрой.

Э. ГУФЕЛЬД,
международный гроссмейстер.

Е. АРСЕНИШВИЛИ.

ЗДРАВСТВУЙ, ФУТБОЛ!

Вчера в Тбилиси и в Рустави был дан старт розыгрыша Кубка Советского Союза по футболу в IV предварительной зоне.

В столице Грузии обладатели Кубка страны — динамовцы Тбилиси принимали на своем поле армейцев Хабаровска. Уже в первые 20 минут тбилисцы забили два мяча — это сделали Челебадзе и Килиани. После перерыва игра носила более равный характер. Гости стали все чаще беспокоить вратаря динамовцев, и, наконец, незадолго до конца матча Лавров сквитал один мяч. Все же тбилисцы за три минуты до финального свистка провели третий гол (Шенгелия) и завершили матч в свою пользу со счетом 3 : 1.

Состав динамовцев в этом матче был таким: Габелия (Маминашвили), Костава, Чивадзе, Сулаквелидзе, Чилая, Дараселия, М. Мачаидзе, Копалейшвили (Тавадзе), Миняшвили (Шенгелия), Кипиани, Челебадзе.

Торпедовцы Кутаиси на тбилисском стадионе «Локомотив» встречались со спартаковцами Орджоникидзе. Единственный гол, забитый с 11-метрового Окропирашвили, принес победу автозаводцам.

Алма-атинский «Кайрат» и одесский СКА играли в Рустави. Победил «Кайрат» — 1 : 0.

Мяч над кортом

В Таллине на закончившемся зимнем первенстве ЦС «Динамо» среди теннисистов младшего возраста (1968 года рождения) ученик тбилисской 43-й средней школы Владимир Габричидзе (тренер — заслуженный тренер Грузии Г. Чахунашвили) занял второе место. А в Ереване, на открытом зимнем первенстве Армении, успеха добилась воспитанница СДЮШОР ТУНО мастер спорта К. Петросян (тренер — заслуженный тренер Грузии Г. Гарибашвили), которая стала абсолютной чемпионкой, завоевав первенство во всех трех разрядах.

В Тбилиси завершился традиционный турнир с участием столиц закавказских республик. Победителями соревнований вышли воспитанники СДЮШОР ТУНО (директор Т. Какулия), обыгравшие соответственно сборные Еревана — 9 : 1 и Баку — 10 : 0. На втором месте команда Еревана, на третьем — команда Баку.

Редактор
Н. ЧЕРКЕЗИШВИЛИ.

К СВЕДЕНИЮ ГРАЖДАН!

В Первомайском районе г. Тбилиси, по ул. Тельмана, 8 (в помещении ТТУ) открылась сберегательная касса первого разряда № 3529/0122.

Сберегательная касса производит следующие операции: принимает и выдает вклады; продает и покупает облигации Государственного 3-процентного внутреннего выигрышного займа; продает билеты денежно-вещевых лотерей Грузинской ССР и выплачивает выигрыши по ним; выдает и оплачивает аккредитивы. Производит выдачу расчетных чеков Государственных трудовых сберегательных касс; принимает от населения платежи за коммунальные и другие услуги, а также производит другие различные операции.

ПОЛЬЗУЙТЕСЬ УСЛУГАМИ СБЕРЕГАТЕЛЬНЫХ КАСС!

Четверг, 28 февраля

МОСКВА

По первой программе. 9.00— Время. 9.40 — Гимнастика. 10.05 — Отзовитесь, горнисты! 10.35 — «И придет день». Художественный телефильм. 1-я серия. 11.45 — Концерт ансамбля песни и танца «Лучница» (ЧССР). По окончании в 15.30 — Новости. 15.50 — Документальные телефильмы. 16.55 — Родная природа. 17.15— Шахматная школа. 17.45 — Ярослав Гашек. 18.30 — Выступление Государственного ансамбля танца «Шедлик» Узбекской ССР. 19.00 — Ленинский университет миллионов. Школа: проблемы коммунистического воспитания. 19.30— В каждом рисунке — солнце. 19.45—Сегодня в мире. 20.05— Мы строим БАМ. 20.35 — Народные узоры. Концерт. 20.55 — Художественный телефильм «И придет день». 2-я серия. 22.00 — Время. 22.35— Музыкальная жизнь. Тележурнал. 23.50 — Сегодня в мире. 00.05 — Документальный фильм «Большое табло Олимпиады».

ТБИЛИСИ

По первой программе. 9.00— Из Москвы. Время. 9.40 — Из Москвы. Утренняя гимнастика. 17.00 — Для абитуриентов. Физика. 17.30 — Объявления. Цв. 17.35 — Для младших школьников. Мы изучаем русский язык. Цв. 18.05 — Экономия везде и во всем. 18.15 — Наш консультационный зал. 18.40— Телеочерк «Одна неделя моего завода» — Четверг. День четвертый. 19.00 — Из Москвы. Ленинский университет миллионов. 19.30 — Грузинский короткометражный художественный фильм «Стена». 19.45 — Из Москвы. Сегодня в мире. 20.00 — Моамбе. Информационная программа. Цв. 20.30 — Глобус. Цв. 21.20 — Для любителей балета. 22.00— Из Москвы. Время. 22.35 — Спортивная программа. Спортивный калейдоскоп. Чемпионат СССР по водному поло: «Динамо» (Тбилиси) — МГУ (Москва) По второй программе. 16.15 — Для студентов. Теория машин и механизмов. Цв. 17.00 — Объявления. Цв. 17.05—Программа мультфильмов. 17.45—Для учащихся. Грузинский язык. Цв. 18.15 — Музыкальная почта. Цв. 19.00 — Поэзия — М. Квливидзе. 19.40 — Мультфильм.

НАШ АДРЕС И ТЕЛЕФОНЫ:

0008, Тбилиси-8, пр. Руставели, 42

ИНДЕКС 02683 УЭ 02750

приемная	93-11-58;
заместители редактора	93-18-54, 93-18-07;
ответственный секретарь	93-17-06;
секретариат	93-11-01;
общественная приемная	99-56-69.
ОТДЕЛЫ:	
партийной жизни	93-15-01;
пропаганды марксистско-ленинской теории	93-16-27;
промышленности, транспорта и строительства	93-22-34;
сельского хозяйства	93-19-19;
советского строительства	99-50-61;
литературы и искусства	99-93-28;
науки, вузов и школ	93-17-54;
писем и массовой работы	93-13-54;
республиканской информации	93-17-58;
иностранной информации	93-18-59;
иллюстрации	99-89-65;
сектор корреспондентской сети и обзора печати	93-24-17;
прием объявлений	93-93-94.
СОБСТВЕННЫЕ КОРРЕСПОНДЕНТЫ:	
Сухуми	2-40-20;
Батуми	3-41-68;
Цхинвали	24-46;
Кутаиси	5-21-22;
Рустави	12-52-16;
Гори	2-33-58;
Ахалцихе	2-17-81;
Маяковски	22-30;
Зугдиди	26-20;
Махарадзе	6-44-33;
Телави	29-01.

ТИПОГРАФИЯ ИЗДАТЕЛЬСТВА ЦК КП ГРУЗИИ, 380004 ТБИЛИСИ-8, пр. РУСТАВЕЛИ, 42. ПЕЧАТАЕТСЯ ОФСЕТНЫМ СПОСОБОМ В ГАЗЕТНОМ КОРПУСЕ, ул. ХОШАРАУЛЬСКАЯ, 29.

1 2 3 4 5 6 7 8 9 10 11 12 13 14 15 16 17 18 19 20