Пролетарии всех стран, соединяйтесь!

ЗАРЯ ВОСТОКА

ზარია ვოსტოკა

საქართველოს კპ ცენტრალური კომიტეტის, საქართველოს სსრ უმაღლესი საბჭოსა და საქართველოს სსრ მინისტრთა საბჭოს ორგანო

Газета выходит с июня 1922 года

Орган ЦК Компартии Грузии, Верховного Совета и Совета Министров Грузинской ССР

№ 65 (16641) Вторник, 18 марта 1980 г. Цена 2 коп.

ЧИАТУРА. Высоких трудовых показателей добивается в этом году коллектив рудоуправления имени Калинина. Он обязался к 22 апреля выполнить полугодовое задание, а к 63-й годовщине Великого Октября завершить план десятой пятилетки и выдать дополнительно более 20 тысяч тонн марганцевых концентратов.

На снимке: секретарь партийного комитета рудоуправления имени Калинина Юза Шеклашвили (второй слева) обсуждает с горняками мероприятия по проведению коммунистического субботника.

(Фотохроника ГрузИНФОРМа)

ОТВЕТСТВЕННОСТЬ ПЕДАГОГА

Проводимая Центральным Комитетом Компартии Грузии работа по ускорению темпов развития народного хозяйства, укреплению партийной, государственной и трудовой дисциплины, усилению борьбы с укоренившимися в общественной жизни негативными явлениями способствовала дальнейшему развитию и совершенствованию всей системы народного образования республики в соответствии с требованиями, вытекающими из решений XXV съезда КПСС и XXV съезда Компартии Грузии.

Здоровая часть учительства, работников школ и органов народного образования республики, составляющая подавляющее большинство, с чувством высокой ответственности относится к выполнению своих обязанностей, добиваясь укрепления социалистической дисциплины, строгого соблюдения режима школьной жизни.

Заметные позитивные сдвиги в работе общеобразовательных школ и органов народного образования налицо. Успешно идет школьное строительство, укрепилась учебно-материальная база, в основном завершен переход ко всеобщему среднему образованию, повысились качество обучения и академическая успеваемость школьников, сократилось число второгодников, улучшилось трудовое воспитание, а также физкультурно-оздоровительная работа. При активном участии комсомольских организаций деятельная борьба ведется против формализма в воспитательной работе.

В силу всего этого неизмеримо возрос авторитет учителя—центральной фигуры в школе. Большое внимание этому вопросу уделил IV съезд учителей Грузии, сыгравший важную роль в жизни педагогической общественности республики.

Тем не менее еще не изжиты до конца случаи примиренческого отношения к допускаемым в педагогической практике ошибкам, преступной безответственности отдельных учителей и директоров школ.

Министерство просвещения Грузинской ССР приняло специальное письмо ко всем учителям республики и работникам системы народного образования «О дальнейшем усилении бескомпромиссной борьбы за укрепление социалистической дисциплины и искоренение негативных явлений в школьной жизни». Полный текст письма опубликован в номере газеты «Сахалхо ганатлеба» от 14 марта.

Речь, прежде всего, идет о распространенных фактах необъективности, либерализма, протекционизма, а иногда и корысти при проверке и оценке знаний учащихся. В Центральный Комитет Компартии Грузии, в другие руководящие органы республики, а также в редакцию газеты «Заря Востока» поступает немало заявлений и жалоб, в которых вскрываются различного рода нарушения и необъективность некоторых учителей, директоров школ, других работников органов народного образования.

На подобного рода нарушения неоднократно обращало внимание Министерство просвещения Грузинской ССР. Подчеркивалось, что в определенной части общеобразовательных школ республики все еще не обеспечивается достаточная подготовка выпускников в объеме учебных программ, а их оценки в аттестате не всегда объективно отражают реальный уровень знаний. Это происходит потому, что в педагогических коллективах ряда школ все еще не создана атмосфера принципиальной требовательности, объективности и добросовестного отношения к возложенным обязанностям, что способствует искусственному завышению числа претендентов на золотые медали и аттестаты с высокими баллами.

В прошлом учебном году некоторые рецензии и оценки не соответствовали уровню представленных на золотую медаль экзаменационных работ. Ввиду этого было отказано в награждении золотой медалью 51 кандидату. На приемных экзаменах только в Тбилисском государственном университете, ГПИ имени В. И. Ленина и Тбилисском медицинском институте неудовлетворительные оценки при вступительных экзаменах получили 15 награжденных золотой медалью, 1.079 — имеющих аттестат со средним арифметическим баллом «5» и 2.363 — аттестат с «4,5» балла. Значительная часть абитуриентов особенно слабые знания показала по родному языку и литературе, математике, физике и химии.

В письме Министерства просвещения Грузинской ССР говорится, что нередко учителя и директора школ не чураются всевозможных знаков «внимания», принимают подношения, подарки, а инициаторами выступают «активные» родители, добивающиеся для своих детей незаслуженно высоких оценок. Грубые нарушения имеют место и тогда, когда дело касается учителей, дети или родственники которых обучаются в школах, где они преподают. Такие факты имели место в школах Тбилиси, Кутаиси, Зугдиди, Гегечкорского, Хашурского, Гардабанского, Дманисского и ряда других районов республики. Часть виновных в незаконных действиях директоров школ и педагогов освобождена от работы, на других наложены строгие партийные и административные взыскания.

К сожалению, есть основания для глубокой озабоченности и по другим вопросам. Бывший директор дигомской средней школы Мцхетского района Г. Кобиашвили получил взятку от воспитателя группы продленного дня за предоставление уроков в начальных классах и привлечен к уголовной ответственности. Некоторые работники школ и дошкольных учреждений Тбилиси, Сухуми, Гори, Хашурского и других районов изобличены при попытке незаконного вывоза некоторых товаров в туристской поездке. Заведующий методкабинетом Сачхерского РОНО К. Ходжашвили оказывал содействие в хищении дефицитных лекарств и арестован. Эти случаи должны стать предметом принципиального суждения во всех педагогических коллективах.

В своем письме Министерство просвещения Грузинской ССР требует от всех учителей и работников народного образования покончить с негативными явлениями в педагогических коллективах, не допускать впредь фактов нарушений педагогической этики. Каждый педагог, каждый родитель обязан отдавать себе отчет в том, что ослабление требовательности приводит к слабому знанию программного материала, порождает репетиторство. Особого внимания заслуживает то обстоятельство, что нарушения, допускаемые в практике проверки и оценки знаний учащихся, затрудняют правильную профессиональную ориентацию молодежи. Школа, таким образом, искусственно увеличивает число желающих получить высшее образование за счет тех, кто для этого недостаточно подготовлен.

Центральный Комитет КП Грузии одобрил письмо Министерства просвещения Грузинской ССР всем учителям республики и работникам системы народного образования и поручил райкомам, горкомам, обкомам партии оказать содействие органам народного образования при обсуждении письма в педагогических коллективах, обеспечить высокий политический уровень обсуждения, а также организовать обсуждение этого письма в трудовых коллективах. Центральный Комитет КП Грузии придает особо важное значение этому обсуждению и считает, что его проведение в деловой обстановке, в условиях принципиальной критики и самокритики несомненно даст положительные результаты.

Школьным педагогическим коллективам надлежит глубоко и всесторонне проанализировать положение дел на местах, вскрыть имевшиеся и продолжающие иметь место недостатки в деле проверки и оценки знаний учащихся. Эти нарушения пагубно влияют на нормальный ход учебно-воспитательного процесса, создают конфликтные ситуации между учителем и школьниками, вызывают разлад в коллективе и осложняют формирование высоких идейно-нравственных убеждений учащейся молодежи. Необходимо и впредь проявлять непримиримость в отношении учителей и руководителей школ, проявляющих беспринципность, безответственность.

Следует иметь в виду, что обсуждение письма в педагогических коллективах не может ограничиться простым ознакомлением с его содержанием. Нужен конкретный, предметный анализ фактов по всем аспектам проявления негативных явлений и состояния борьбы за укрепление социалистической дисциплины в школе с тем, чтобы исключить в дальнейшем любую возможность субъективизма, либерализма и протекционизма в оценке знаний школьников. В обсуждении письма самое активное участие должны принять педагоги-коммунисты. Именно они и должны показать пример принципиального, по-настоящему партийного отношения ко всем этим вопросам.

Местные партийные комитеты призваны постоянно заботиться о повышении роли, места и значения первичных школьных партийных организаций в жизни педагогического коллектива. Они не всегда и не везде находятся на должном уровне, не используют в достаточной мере права контроля за деятельностью администрации и не оказывают желаемого влияния на повседневную школьную жизнь.

Вместе с тем, необходимо обратить серьезное внимание на усиление требовательности к первичным партийным организациям учреждений, предприятий промышленности и сельского хозяйства, строек и транспорта по повышению ответственности работающих здесь родителей, в первую очередь коммунистов, за воспитание детей. Следует ввести в практику обсуждение этих вопросов на заседаниях бюро и партийных собраний, добиваться того, чтобы школа, семья, общественность совместными усилиями стремились к дальнейшему совершенствованию обучения, воспитания учащихся общеобразовательных школ и подготовки их к труду.

Задача состоит в том чтобы до конца преодолеть сохранившиеся до наших дней негативные проявления в школьной жизни, растить достойных граждан общества, патриотов и интернационалистов.

ЗАДАНИЯ ПЯТИЛЕТКИ — ДОСРОЧНО

«Работать ударно, работать по-ленински!»— под таким девизом в республике ширится социалистическое соревнование за досрочное выполнение заданий десятой пятилетки.

ОБЯЗАТЕЛЬСТВА — ДЕЛО ПРОВЕРЯЕТ

Помогают механизмы

Сдвинулась массивная плита, и металлическая стружка, стальные обрезки, в общем, все то, что называется производственными отходами, которые обычно вручную собирают и вывозят в громоздких тележках, исчезло в открывшемся проеме. Установленный под полом цеха транспортер унес отходы на участок переработки.

Это — не единственное приспособление, позволяющее снизить уровень тяжелого и непроизводительного ручного труда на Тбилисском заводе электросварочного оборудования имени Патона. Только за последние три года на предприятии внедрен конвейер общей сборки сварочных выпрямителей, с помощью напольного транспорта и кран-балок механизирована подача на него трансформаторов и других комплектующих узлов и деталей.

На сборочных работах широко применяется ручной механизированный инструмент. Уровень механизации сварочных работ достиг в нынешнем году 72 процентов вместо 66 по плану, газорезательных операций — до 83 процентов вместо 71 по заданию, погрузочно-разгрузочных работ на внешних грузопотоках — до 72 процентов. Все эти показатели значительно превышают среднесоюзные.

Коллектив завода продолжает поиск резервов дальнейшего снижения удельного веса ручного труда.

— В решении этой сложной и многоплановой задачи, — рассказывает главный технолог предприятия З. Сабанадзе, — большую помощь оказывают нам ученые Тбилисского отделения Всесоюзного научно-исследовательского института электросварки. Между заводом и филиалом налажено прочное творческое содружество, составлен единый план конструкторских и технологических работ по механизации трудоемких процессов. Например, при содействии института разработана и внедрена установка плазменной резки, позволившая высвободить двух рабочих, поднять качество продукции, улучшить условия труда на комплексно-механизированном участке газорезательных работ. Еще совсем недавно на участке окраски все детали обрабатывались вручную. Ныне установлен специальный конвейер, операция автоматизирована, высвобождены 10 человек.

На сборочном участке только в бригаде, возглавляемой Г. Асламазовым, внедрение механизмов позволило поднять производительность труда на 17—19 процентов.

В текущем году на заводе будут пущены в эксплуатацию автоматические линии цинковки и раскроя рулонной стали, второй конвейер на участке окраски, завершится реконструкция цеха по производству экспортной продукции, что позволит не только повысить качество изделий, но и удвоить мощность цеха, в основном за счет повышения производительности труда от механизации ручных операций. К 110-й годовщине со дня рождения В. И. Ленина уровень механизации погрузочно-разгрузочных работ возрастет еще на 35 процентов.

(ГрузИНФОРМ).

ПОЗЫВНЫЕ СУББОТНИКА

▲ *ДЕЯТЕЛЬНО готовятся к «красной субботе» труженики Тбилисского завода газовой аппаратуры.*

— Наша бригада, — говорит бригадир шлифовщиков Г. Челидзе, — обязуется план четырех месяцев выполнить к 18 апреля. В день «красной субботы» будем работать на сэкономленных сырье и электроэнергии.

19 апреля коллективом завода будет выпущено продукции на 25 тысяч рублей. В фонд пятилетки предприятие перечислит 2.000 рублей.

▲ *ПАТРИОТИЧЕСКОЕ начинание москвичей провести коммунистический субботник в честь 110-й годовщины со дня рождения В. И. Ленина нашло горячее одобрение у тружеников Махарадзевского района.*

Решено ко дню «красной субботы» завершить весь комплекс зимне-весенних работ на плантациях, внести в почву минеральные удобрения на площади 6.740 гектаров, провести подрезку чайных кустов на площади 800 гектаров — значительно больше, чем было сделано к этому времени в прошлом году.

19 апреля труженики района обязались выработать продукцию на сумму 124 тыс. рублей.

▲ *РАДОСТНОЕ событие произошло в судьбе ткачихи Хашурской текстильно-галантерейной фабрики Светланы Натенадзе — она избрана депутатом Верховного Совета Грузинской ССР.*

В ответ на высокое право быть народным представителем в высшем органе власти республики она обязалась завершить пятилетку к 110-й годовщине со дня рождения В. И. Ленина, а в день коммунистического субботника достичь наивысшей с начала года производительности труда.

Ее инициатива нашла широкий отклик в коллективе предприятия. Работницы гардинно-кружевного цеха Ц. Хараули, Н. Таганашвили, Л. Гонгадзе, А. Поцхверишвили, Л. Кобахидзе, десятки других передовых тружениц фабрики тоже дали слово завершить пятилетние задания к 22 апреля. Сотни хашурских текстильщиков, подхватив добрый почин опережающих время, решили в день «красной субботы» рапортовать о выполнении полугодового плана.

(ГрузИНФОРМ).

В ЦК КП ГРУЗИИ

ОХРАНЕ ЛЕСОВ, ИХ РАЦИОНАЛЬНОМУ ИСПОЛЬЗОВАНИЮ — НЕОСЛАБНОЕ ВНИМАНИЕ

ЦК КП Грузии заслушал отчет министра лесного хозяйства Грузинской ССР Ш. И. Чалаганидзе о ходе выполнения постановления ЦК КП Грузии и Совета Министров Грузинской ССР от 29 сентября 1977 г. о мерах по дальнейшему улучшению деятельности государственных органов лесного хозяйства Грузинской ССР, охраны лесов и рациональному использованию лесных ресурсов, а также сообщение партийной комиссии при ЦК КП Грузии и Комитета народного контроля Грузинской ССР о результатах проверки состояния использования лесосечного фонда в республике.

ЦК КП Грузии отметил, что Министерством лесного хозяйства Грузинской ССР за последнее время проделана значительная работа по реализации программы дальнейшего развития лесного хозяйства республики. Осуществлены действенные мероприятия по укреплению государственной, производственной, трудовой и финансовой дисциплины, оздоровлению аппарата, усилению личной ответственности работников, совершенствованию организации труда, исполнительской культуры, улучшению стиля и методов работы, подбору, расстановке и воспитанию кадров, повышению их квалификации. Особое внимание министерства направлено на борьбу с нарушениями социалистического правопорядка, хищениями, очковтирательством, приписками, бюрократизмом и другими негативными явлениями, в результате чего значительно сократилось количество правонарушений на предприятиях и в организациях системы.

Расширились и улучшились деловые контакты министерства с местными партийными и советскими органами, республиканскими министерствами и ведомствами, научно - исследовательскими учреждениями, с Государственным комитетом СССР по лесному хозяйству, что позволяет оперативно и квалифицированно решать многие актуальные проблемы ведения лесного хозяйства республики.

Осуществлены эффективные мероприятия по совершенствованию организации социалистического соревнования в системе, что сыграло решающую роль в успешном выполнении отраслью в целом планов экономического и социального развития и социалистических обязательств в 1977—1979 годах. Министерство регулярно выходило победителем в социалистическом соревновании в 1977—1979 годах, впервые за последнее десятилетие были выполнены планы капитального строительства по всем показателям.

Темпы развития лесного хозяйства, достигнутые за прошедшие годы пятилетки, являются залогом того, что задания пятилетнего плана в целом будут успешно реализованы.

Проведена значительная работа по улучшению использования и воспроизводства лесных ресурсов. За последнее время многое сделано для урегулирования вопроса о размере лесопользования, расширились и улучшились лесовосстановительные работы.

Заслуживает одобрения работа по облесению и благоустройству окрестностей г. Тбилиси. За 1977—1979 годы вокруг г. Тбилиси облесено 2.500 гектаров каменистых склонов.

В последнее время заметно улучшилась охрана лесов. Из года в год сокращаются незаконные рубки леса, случаи лесных пожаров и соответственно — наносимый лесам ущерб. Больше внимания уделяется проведению на научной основе комплексных мероприятий по борьбе с вредителями и болезнями лесных насаждений.

Положительно оценив деятельность министерства в целом, ЦК КП Грузии вместе с тем отметил, что в его работе все еще имеются нерешенные вопросы. Так, все еще не достигнут должный уровень экономической работы в лесхозах.

Существенные недочеты имеются в работе по закладке противоэрозионных лесных насаждений и полезащитных лесных полос. Колхозы и совхозы республики не соблюдают условия передачи Министерству лесного хозяйства эрозированных земель для облесения, а лесхозы не всегда осуществляют требования, предусмотренные проектами закладки защитных лесонасаждений.

Требует улучшения дело охраны и защиты лесов. Все еще недостаточно ведется борьба против лесонарушений и лесных пожаров. Не в полной мере внедряются в производство нехимические методы борьбы против вредителей и болезней лесов.

В неудовлетворительном состоянии находятся колхозные леса, где утвердилась практика бессистемных рубок, а Минлесхоз республики все еще недостаточно осуществляет надлежащий контроль по наведению должного порядка в проведении единой государственной политики в деле улучшения ведения хозяйства в этих лесах.

Все еще велики потери древесного сырья на всех стадиях производства. Не обращается должное внимание на очистку лесосек от захламленности и порубочных остатков. Отвод лесосек в отдельных случаях производится с опозданием. Вследствие неправильного планирования серьезные упущения имеются при осуществлении санитарных рубок.

Многие мероприятия, предусмотренные постановлением ЦК КП Грузии и Совета Министров Грузинской ССР от 29 сентября 1977 года, не выполнены в намеченные сроки или осуществляются не в полном объеме.

ЦК КП Грузии счел удовлетворительной работу Министерства лесного хозяйства Грузинской ССР по выполнению постановления ЦК КП Грузии и Совета Министров Грузинской ССР от 29 сентября 1977 года и одобрил план основных хозяйственных мероприятий министерства по развитию лесного хозяйства Грузинской ССР.

Министерству лесного хозяйства Грузинской ССР поручено на основе безусловного осуществления и соблюдения соответствующих нормативных и законодательных актов, выполнения решений директивных органов по ведению лесного хозяйства обеспечить проведение единой государственной политики в лесном хозяйстве республики, начиная от посева и посадки до использования, охраны и защиты всех лесов на территории Грузинской ССР, осуществление надлежащего контроля за проведением этих работ, эффективную пропаганду достижений в области лесного хозяйства, жизни леса, работы специалистов и ученых.

Необходимо обеспечить дальнейшее совершенствование управления отраслью, укрепление связи науки с производством, ускорение научно-технического прогресса, осуществление в широких масштабах научно обоснованных мероприятий по интенсификации лесного хозяйства; осуществить необходимые мероприятия по дальнейшему развитию подсобного сельского хозяйства, обеспечить эффективное использование земель, основных и оборотных фондов, укрепление кормовой базы подсобного животноводства, а также увеличение производства кормов.

Министерству лесного хозяйства республики предложено определить объемы оздоровительных мероприятий в лесах в строгом соответствии с результатами лесопатологических обследований; не допускать санитарной вырубки древесины сверх установленных данными лесоустройства объемов, а также нарушения правил проведения этих рубок.

Разработать и осуществить мероприятия по коренному улучшению качества научно-исследовательских работ в Тбилисском институте леса, направить все научные силы института на разработку актуальных проблем по изучению и внедрению в производство рациональных методов и способов воспроизводства и использования лесных ресурсов, охраны и защиты лесов от вредителей и болезней; обратить особое внимание на расширение научных исследований по облесению и ведению хозяйства в лесах Колхидской низменности, побочного пользования лесом, в области механизации, экономики и организации лесохозяйственного производства.

В связи с тем, что Тбилисский институт леса занимается в основном изучением проблем ведения горного лесного хозяйства, сочтено целесообразным его переименование в Институт горного лесоводства Министерства лесного хозяйства Грузинской ССР.

Госплану Грузинской ССР и Министерству лесного хозяйства Грузинской ССР поручено разработать предложения по организации с 1981 года подготовки экономистов лесного хозяйства и восстановлению русского сектора лесохозяйственного факультета в Грузинском сельскохозяйственном институте.

Для обеспечения единой и целенаправленной политики в дальнейшем развитии заповедного дела и охотничьего хозяйства, в том числе и промыслового характера, улучшения и совершенствования руководства этой важной отраслью сочтено также целесообразным разделение Главного управления заповедников и охотничьего хозяйства Министерства лесного хозяйства Грузинской ССР на два самостоятельных подразделения — Главное управление заповедников и Главное управление охотничьего хозяйства Министерства лесного хозяйства Грузинской ССР.

ЦК КП Грузии наметил и ряд других организационных и практических мероприятий по дальнейшему улучшению деятельности государственных органов лесного хозяйства, охраны леса и рациональному использованию лесных ресурсов.

(ГрузИНФОРМ).

Прибытие делегации

17 марта по приглашению ЦК КПСС и Советского правительства в Москву с официальным дружественным визитом прибыла правительственно-партийная делегация Республики Никарагуа во главе с членом Руководящего совета правительства национального возрождения Моисесом Хассаном.

На аэродроме делегацию встречали член Политбюро ЦК КПСС, секретарь ЦК КПСС А. П. Кириленко, кандидат в члены Политбюро ЦК КПСС, секретарь ЦК КПСС Б. Н. Пономарев, другие официальные лица.

(ТАСС).

Приезд министра

17 марта по приглашению Советского правительства в Москву с визитом прибыл член ЦК ВСРП, министр иностранных дел ВНР Ф. Пуйя.

На аэродроме гостя встречали член Политбюро ЦК КПСС, министр иностранных дел СССР А. А. Громыко, другие официальные лица.

(ТАСС).

УКАЗ ПРЕЗИДИУМА ВЕРХОВНОГО СОВЕТА СССР

О НАГРАЖДЕНИИ ПИСАТЕЛЯ ЧИКОВАНИ Г. С. ОРДЕНОМ «ЗНАК ПОЧЕТА».

За заслуги в области советской литературы и в связи с семидесятилетием со дня рождения наградить писателя Чиковани Григола Самсоновича орденом «Знак Почета».

Председатель Президиума Верховного Совета СССР Л. БРЕЖНЕВ.
Секретарь Президиума Верховного Совета СССР М. ГЕОРГАДЗЕ.
Москва, Кремль. 17 марта 1980 г.

Прочная кормовая база — залог успехов коллектива Тержольского межхозяйственного животноводческого объединения в производстве молока и мяса. Высокие обязательства взяли тержольские кормодобытчики и животноводы на завершающий год десятой пятилетки.

На снимке: вспашка почвы перед севом кормовых культур в Тержольском межхозяйственном животноводческом объединении.

(Фотохроника ГрузИНФОРМа).

ВЕСЕННИЕ ЗАБОТЫ ЗЕМЛЕДЕЛЬЦА

Одними из первых в Знаурском районе завершили подготовку посевных агрегатов к полевым работам механизаторы колхоза имени Тибилова села Мугути.

На снимке: председатель колхоза села Мугути Знаурского района А. Бестаева, депутат Верховного Совета СССР механизатор К. Келехсаев и агроном колхоза В. Тедеев проверяют готовность техники.

Фото Л. Гусова. (Фотохроника ГрузИНФОРМа).

Кукурузному полю — индустриальную технологию

И ЗЕРНО, И КОРМА

Скоро в республике начнется массовый сев яровых. Важное место среди них занимает кукуруза — одна из наиболее ценных фуражных культур. Перед стартом не мешает оглянуться, еще раз проанализировать итоги минувшего года, тщательно разобраться в причинах невыполнения планов и принятых социалистических обязательств отдельными районами. Оглянуться, чтобы наметить пути для устранения ошибок прошлого, делом ответить на инициативу цителцкарийских земледельцев — в завершающем году пятилетки с каждого гектара зернового поля получить не менее 40 центнеров зерна. Важную роль в росте производства зерна кукурузы призвана сыграть разработанная в республике широкая программа внедрения технологии ее возделывания на индустриальной основе.

Все работы — в свои сроки

Производство кукурузы в общественных хозяйствах зоны города Чиатура за последние годы значительно снизилось. Например, в прошлом году в среднем с гектара здесь было получено лишь 9,1 центнера зерна кукурузы при плане 16,7 центнера, а всего было произведено лишь 1.885 тонн при плане 3.658 тонн.

И все же отдельные хозяйства добиваются неплохих результатов. В колхозе имени Маркса села Твалуети в прошлом году в среднем с гектара было получено 15 центнеров зерна, в колхозе имени Ленина села Вачеви — 14,3.

Тем отчетливее видны на этом фоне неудачи большинства хозяйств. Например, в колхозе села Скиндори в среднем с гектара получили 5,9 центнера, а вообще произвели 200 тонн зерна при плане 573 тонны. Меньше девяти центнеров с гектара получили зерна кукурузы и в колхозах сел Хреити, Кацхи и других. В чем же причины столь низких урожаев?

— Они только лишь субъективные, — отвечает начальник управления сельского хозяйства зоны города Чиатура Л. Чубунидзе. — В хозяйствах с опозданием провели первую и вторую прополку посевов кукурузы, поздно внесли минеральные удобрения, недостаточно энергично проводился полив плантаций и так далее. Важный фактор получения высокого урожая — зяблевая вспашка. Однако в прошлом году она была проведена лишь на 400 гектарах из 2.000.

Не повторить ошибок прошлого года — главная задача, которую поставили перед собой кукурузоводы зоны города Чиатура. Своевременно подготовлены к севу семена (кстати, в прошлом году семена кукурузы здесь были явно некондиционными). В хозяйствах зоны уже есть 1.597 центнеров доведенных до посевной кондиции семян кукурузы при плане 1.360 центнеров. Успешно идет ремонт сельскохозяйственной техники — из 120 тракторов уже выведены на линейку готовности 107. Если в прошлом году были случаи нехватки удобрений, то сейчас на местах созданы значительные их запасы.

Особое внимание в нынешнем году будет уделено своевременному проведению сева. Агросроки предусматривают возможность проведения посевной кампании в хозяйствах зоны до 10 мая. Однако оптимальный вариант — завершить сев к 20 апреля. В этом случае кукуруза успеет созреть, и засуха, которая обычно бывает в августе, не сможет нанести ей большого вреда. Отсюда вывод — сев кукурузы следует провести в наиболее ранние и сжатые сроки. Большое внимание будет уделено и качеству обработки плантаций.

Решая в комплексе все эти вопросы, чиатурские кукурузоводы намерены произвести в 1980 году не менее 3.370 тонн кукурузного зерна.

В. КИКНАДЗЕ.
(Корр. «Зари Востока»).

Гектар — поливной, урожай — низкий

На протяжении последних лет в Сигнахском районе весьма низка отдача кукурузного поля, хотя под эту культуру отводится значительная часть пашни. В минувшем году, например, кукуруза на зерно была размещена более чем на тысяче гектаров. И тем обиднее, что значительная часть этих посевов погибла или же была отведена под выпас скоту. Средняя погектарная урожайность кукурузы на зерно в районе составила около десяти центнеров.

Конечно, нельзя сбрасывать со счетов сложные погодные условия прошлого года, в частности, сильную засуху. Однако низкая урожайность кукурузы — это, прежде всего, результат грубых агротехнических просчетов. Со значительным нарушением агросроков, например, проводились культивация и прополка посевов в колхозах сел Ульяновка, Анага, Магаро... Здесь же часть посевов кукурузы осталась без минеральных удобрений. В итоге эти хозяйства получили низкий урожай, а с ряда площадей вообще не смогли собрать кукурузу на зерно.

Подобная картина наблюдалась в большинстве колхозов района, хотя около 300 гектаров посевов кукурузы на зерно и находились в зоне полива. Более того, в прошлые годы имели место факты, когда в районе с поливных земель получали меньший урожай кукурузы, чем на богаре. В 1978 году, например, с посевов кукурузы на силос здесь было получено 63 центнера зеленой массы в среднем с гектара, а с поливных участков — всего 43 центнера.

Значительно выше был урожай кукурузы в тех колхозах, где умело применялось орошение. Так, например, из года в год отличный урожай собирает с закрепленного участка полевод колхоза села Тибаани Г. Атанелашвили. В прошлом году с гектара кукурузного поля он получил 100 центнеров зерна. Таких примеров немало. И это еще раз свидетельствует о возможностях производства кукурузы в районе.

Нынешней весной кукуруза в районе займет более пяти тысяч гектаров, и весьма важно уже сегодня решить все вопросы, связанные с уходом за этой культурой, четко организовать обработку и полив с тем, чтобы добиться максимального урожая.

З. АРСЕНИШВИЛИ.
(Корр. «Зари Востока»).

Ошибки исключить

В прошлом году в колхозах и совхозах Юго-Осетии под кукурузу было отведено свыше 1.100 гектаров. И некоторые хозяйства получили довольно высокий урожай этой культуры. Так, например, в колхозе села Дисеви Цхинвальского района план погектарной урожайности был выполнен на 170 процентов, а одна из бригад, возглавляемая опытным полеводом И. Тотадзе, выполнила задание почти на 200 процентов.

Хороших результатов добились и кукурузоводы Велебского совхоза Знаурского района. Особенно отличился передовой механизатор Ш. Кокоев, который с каждого из 25 гектаров получил 37 центнеров кукурузы при плане 24,7.

Однако в целом план продажи государству зерна кукурузы автономная область выполнила всего на 29 процентов, в том числе Цхинвальский район — на 40 процентов, Знаурский — на 43 процента, а Ленингорский — на пять процентов.

Специалисты ряда хозяйств Юго-Осетии склонны объяснять эти неудачи сложными погодными условиями и отсутствием достаточного количества кондиционных семян. Однако у старшего агронома Управления сельского хозяйства Юго-Осетинской АО по зерновым и техническим культурам Р. Багаева на этот счет мнение прямо-таки противоположное.

— Главная причина низкой урожайности кукурузы, — говорит он, — кроется в игнорировании элементарных агротехнических норм и правил ее возделывания, плохой обработке плантаций.

С этим мнением нельзя не согласиться. Возьмем, к примеру, колхоз села Ачабети Цхинвальского района. В этом хозяйстве до того халатно отнеслись к обработке кукурузного поля, что оно сплошь заросло сорняками. Отсюда и результат — более 600 центнеров массы кукурузы с зерном пришлось использовать на силос. К сожалению, это не единичный факт. В Ленингорском, Закорском и Знаурском совхозах не было обработано около 30 процентов кукурузных полей. Не удивительно, что с одного гектара в этих хозяйствах в среднем получили около девяти центнеров зерна кукурузы против плановых 24.

Особо хочется сказать о гибриде кукурузы «Картули-9». Сорт этот скороспелый, что в условиях Юго-Осетии, где вторая половина лета, как правило, выдается засушливой, имеет важное значение. Было решено, что гибрид «Картули-9» первыми внедрят в Знаурском районе колхоз села Авневи, а в Цхинвальском — Тамарашенский и Ередвский совхозы. Задания у них были одинаковые — получить по 30 тонн зерна кукурузы для пополнения семенного фонда. Однако справились с ним только авневцы. Почему?

— Семена гибрида, которые мы получили от Цилканского экспериментального хозяйства, оказались некондиционными, — говорит по этому поводу агроном-семеновод Тамарашенского совхоза Т. Догузов.

Но в этом ли кроется главная причина срыва задания? В самом начале июня 1979 года семенной участок Тамарашенского совхоза был проверен. При этом выяснилось, что он обработан плохо и сплошь зарос сорняками. А вторичная проверка в начале осени зафиксировала, что к уборке гибрида в совхозе приступили с большим нарушением агросроков.

Готовясь к нынешней весенней посевной, руководители совхозов и колхозов области учитывают уроки прошлого года. На поля, отведенные под кукурузу, в точном соответствии с картограммами вносятся минеральные и органические удобрения, доводится до посевной кондиции семенной фонд, готовится техника.

Уже сейчас решается и ряд вопросов, связанных с организацией уборки урожая кукурузы. В прошлом году, к примеру, хозяйства приступили к уборке гибрида поздно, когда зерно уже стало осыпаться, и это привело к его большим потерям. В нынешнем сезоне подобное не должно повториться.

А. ХУГАЕВ.
(Корр. «Зари Востока»).

Письма в редакцию

ТУРИЗМУ — НАДЕЖНУЮ БАЗУ

Одной из характерных примет повышения культуры и духовных запросов советских людей стала широкая популярность туризма. Все большее число трудящихся свой отпуск предпочитают проводить не на одном месте — в санатории, доме отдыха, а в автобусных и пешеходных экскурсиях, дающих возможность непосредственно общаться с природой, знакомиться с памятниками истории и культуры. После такого активного, полноценного отдыха работается лучше, долго сохраняются впечатления о новых местах, о приметах прошлого и сегодняшней жизни городов, республик, краев нашей необъятной Родины, которые довелось увидеть туристам.

Известно, что Абхазия в этом отношении — благодатный край, где можно увидеть, узнать много интересного, необычного: достопримечательности природы, уникальные древние строения, реликвии революционной славы. Коллективы экскурсионных учреждений автономной республики, выполняя указание партии о воспитании трудящихся на славных революционных, боевых и трудовых традициях советского народа, разрабатывают новые маршруты, ищут интересные объекты, фактический материал.

С Абхазией связано начало революционной деятельности Серго Орджоникидзе, имена пламенных борцов за свободу народа Нестора Лакоба, Ефрема Эшба, Павле Дзигуа и многих других. Но материалы о революционном движении в Абхазии разрозненны, не систематизированы. Возможно, стоит подумать о том, чтобы создать историко-революционный музей автономной республики, где и собрать их. На наш взгляд, дело это весьма полезное, нужное, и не только для тех, кто приезжает в автономную республику на короткий срок, но и для ее постоянных жителей, особенно для подрастающего поколения — школьников, студентов.

В связи с этим хочу сказать несколько слов также о состоянии Сухумской крепости, очень часто посещаемой туристами. Она вдвойне интересна — не только как исторический, но и как историко-революционный памятник. Между тем, крепость находится в запущенном состоянии. Разрушительному действию времени надо противопоставить заботу, старания сохранить то, что представляет интерес для многих поколений.

Беспокоит нас и состояние шоссе, ведущего на Сухумскую гору. Проезд по нему экскурсионных автобусов типа «ЛАЗ» запрещен, тогда как правильнее было бы благоустроить шоссе и сделать его доступным и для гостей Абхазии.

Однако туристские маршруты и объекты — одна сторона дела. Для успешного проведения серьезной формы идеологической работы — экскурсий очень важна квалификация тех, кто знакомит с ними трудящихся, — экскурсоводов, организация их труда. Поэтому необходимо, на наш взгляд, создать определенную систему подготовки туристско-экскурсионных кадров.

В. СИЧИНАВА,
старший методист Сухумского бюро путешествий и экскурсий.

А браконьер уходит от ответа...

В выходные дни я часто отдыхаю на природе. Особенно пришлись мне по душе места, расположенные у слияния Куры и Арагви. Не перестаю восхищаться отвесными скалами, радующей глаз зеленью окрестных лесов. Многое, я знаю, сделано здесь руками людей. И это одно из доказательств, какой заботой и вниманием общества окружена у нас в стране природа, как последовательно приумножаются ее богатства.

В водохранилище электростанции ЗАГЭС, в поймах Куры и Арагви в любое время года можно встретить немало водоплавающей дичи — цаплю, утку, журавля и др. Во время перелетов особенно много бывает уток.

Но вот беда, с появлением дичи воды начинают бороздить лодки с моторами и без, группами и в одиночку. Глухо звучат, отдаваясь тревожным эхом, выстрелы охотничьих ружей. Взлетают и кружатся в тщетной надежде отыскать место для спокойного отдыха стаи беззащитных птиц.

Известно, что охота в Закавказье ограничена определенными территориями, временем года. Однако законы и положения об охоте нередко нарушаются, причем, в открытую. А ведь существуют органы охотрыбнадзора, рядом немало различных организаций, шоссе, Сагурамский заповедник, лодочная станция. Как же получается, что браконьеры уходят от ответственности?

У читающих мое письмо может возникнуть мысль: писать и говорить, мол, легче, чем действовать. Должен сказать, что я и мои товарищи никогда не проходили мимо случаев браконьерства, пресекали их. К сожалению, люди, занимающиеся им, отказываются предъявлять документы и называть фамилии. В обстановке бесконтрольности многие из них распоясались настолько, что даже прибегали к угрозам.

По-видимому, есть смысл органам МВД усилить контроль за использованием охотничьего и спортивного огнестрельного оружия, конфисковывать его у лиц, нарушающих правила его хранения и использования. Возможно, оправданно будет дать определенные полномочия для пресечения случаев браконьерства работникам Мцхетской водно-спасательной станции, сделав, скажем, ее коллективным членом Общества по охране природы или общественным органом охотрыбнадзора.

Наконец, важно резко поднять уровень работы самих инспекторов охотрыбнадзора. Должен сказать, что, как это ни странно, не припомню случая, чтобы они пресекли браконьерство. Причины такого положения мне, конечно, не известны, но хотелось бы с помощью газеты поинтересоваться о них у соответствующих органов, призванных отвечать за сохранность нашей флоры и фауны.

И. КРОТКОВ.

Вокруг болтов и гаек

Упорядочить деятельность предприятий-партнеров помогают хозяйственные договоры, которые сами по себе являются мощными организационно-экономическими рычагами, способными поднять на принципиально новый уровень отношения заказчиков с поставщиками. Однако, как показывает практика, возможности, заключенные в таких договорах, используются не полностью.

Приведу пример. В прошлом году из-за 500 килограммов болтов определенных размеров, которые задолжал нам завод-изготовитель, наше предприятие сорвало выпуск судна стоимостью в десятки тысяч рублей. Это как раз тот случай, когда копейка смогла бы сберечь рубль, не будучи потерянной. И какую же материальную ответственность понес поставщик? Практически никакой: выплатил штраф в размере восьми процентов стоимости недопоставленной партии болтов. И все...

Между прочим, для нас, снабженцев судостроительного, это наиболее сложный участок работы — обеспечение завода мелкими партиями крепежа. Поставка их планируется с территориальных баз «Грузметаллоснабсбыта». Объясняется это просто: крепеж «не проходит» по транзитным нормам. И что же? Отсутствие прямой связи с поставщиком приводит к неразберихе с сортаментом этих мелких, но важных изделий: гаек и болтов нужных размеров очень часто на базе не оказывается. Но снабженцы — люди практичные. Они учли и это обстоятельство: научились подстраховывать себя дополнительным заказом необходимого крепежа непосредственно на заводах-изготовителях. Это надежнее. А там, глядишь, и с базы что-нибудь подбросят... В результате часть потребителей систематически получает крепежных деталей больше, чем им необходимо на планируемый период. Вред от таких действий для государства двойной. С одной стороны, без необходимости дополнительно загружаются заводы-поставщики, с другой стороны — большое количество крепежных изделий просто «замораживается», в то время как их с нетерпением ждет ряд других предприятий.

Снабженцам проблемы этой не решить. На мой взгляд, ею стоит заняться работникам Госснаба республики, соответствующих министерств и ведомств, а самое главное — непосредственным изготовителям крепежа.

Необходимо резко поднять уровень плановой работы в органах снабжения республики, сделав упор на более четкую специализацию. Известно, что в Госснабе СССР раздельно функционируют «Союзглавметалл» и «Союзглавметизснабсбыт», в то время как в республике и прокат, и болты — все в ведении «Грузметаллоснабсбыта». Считаю, было бы целесообразным выделить из системы этого управления подразделение «Грузметизснабсбыт». Это позволило бы более оперативно и более четко решать вопросы снабжения крепежом. Важно также увеличить мощности руставского завода «Электрокрепеж», причем, взять под контроль графики выпуска этой продукции по заказам потребителей, находящихся в республике. И последнее. На предприятиях-потребителях следует наладить продуманную и целенаправленную работу по унификации типоразмеров крепежных изделий. Сокращение номенклатуры этих изделий создаст возможность увеличить заказы по транзиту и будет служить надежной гарантией в обеспечении необходимого сортамента крепежа.

А. КИМЕРИДЗЕ,
начальник отдела материально-технического снабжения Батумского судостроительного завода.

МАГИСТРАЛЬ ПЯТИЛЕТКИ — ЭФФЕКТИВНОСТЬ И КАЧЕСТВО

В ОЖИДАНИИ ВАГОНА

Проблемы развития железнодорожного транспорта в республике.

Развитие всех отраслей народного хозяйства в числе других факторов опирается на совершенствование различных видов магистрального транспорта, улучшение его структуры. В Грузии перевозка грузов железнодорожным транспортом с учетом ожидаемого выполнения возрастет в 1980 году до 99,5 миллиона тонн, а грузооборот — до 14,1 миллиарда тонно-километров, при, соответственно, 82,3 миллиона тонн и 12,3 миллиарда тонно-километров в 1975 году.

Это свидетельствует о наличии хороших тенденций. **И тем не менее среднегодовые темпы развития железнодорожного транспорта почти вдвое ниже темпов развития народного хозяйства республики в целом.**

Надо заметить, что аналогичное положение характерно и для многих других союзных республик. Выступая на ноябрьском (1979 г.) Пленуме ЦК КПСС, Генеральный секретарь ЦК КПСС, Председатель Президиума Верховного Совета СССР товарищ Л. И. Брежнев подчеркнул: «Положение на транспорте надо изменить к лучшему в ближайшее время. Но чтобы радикально, имея в виду перспективу, решить проблемы транспорта, этого мало. Нужно разработать долговременную комплексную программу развития транспорта, которая впитала бы в себя лучшие достижения научно-технической мысли». На улучшение работы железнодорожного транспорта нацеливает и принятое на днях постановление ЦК КПСС «О мерах улучшения партийно-политической работы на железнодорожном транспорте».

Еще в 1974 году при содействии Управления Закавказской железной дороги, а также различных организаций, нашим институтом были выявлены десятки фактов нерациональных перевозок, имевших место на железнодорожном транспорте республики. Это особенно касалось перевозок грузов для таких отраслей промышленности, как тяжелая, пищевая, легкая, строительных материалов. Расчеты показали, что устранение только выявленных случаев нерациональных перевозок могло дать государству свыше трех миллионов рублей экономии, высвободить сотни условных четырехосных вагонов. От их использования можно было в свою очередь получить дополнительный экономический эффект в размере 820 тысяч рублей. Аналогичные исследования были проведены и в 1978 году. Они вновь выявили большие потери средств, вызванные нерациональными перевозками, в первую очередь короткопробежными.

Одна из причин этого кроется в том, что грузоотправители зачастую совершенно неоправданно выбирают вид транспорта, руководствуясь лишь узко практическими соображениями. Стоимость перевозки по железной дороге самая низкая. При этом не принимается во внимание то обстоятельство, что короткопробежные перевозки чрезвычайно невыгодны для народного хозяйства в целом: они отвлекают большое число грузовых вагонов, требуют дополнительных финансовых затрат. И хотя на сегодняшний день разработаны положения, ограничивающие размеры короткопробежных перевозок, на железной дороге число их из года в год растет.

Другая и, пожалуй, главная причина появления нерациональных перевозок — отсутствие четкости при планировании снабжения предприятий, неправильное размещение самих производств. К примеру, в нашу республику завозится по железной дороге огромное количество формовочных песков. А нельзя ли подойти к решению проблемы с иных позиций — создать в Грузии обогатительную фабрику мощностью 120 тысяч тонн песка в год? Все предпосылки для строительства такого объекта есть: в Сачхерском районе имеются богатые залежи формовочного песка. В результате, появляется возможность повысить эффективность использования подвижного состава. К такому выводу пришли специалисты, разрабатывая предложения по сокращению транспортных издержек. Их рекомендации были одобрены межведомственной комиссией при Госплане СССР. Такие же рекомендации были выработаны относительно строительства завода железобетонных крепежных конструкций для марганцевых и угольных шахт республики. Подсчеты убеждают, что осуществление этих предложений позволит снизить транспортные издержки соответственно на 359 и 571,5 тысячи рублей, получить экономический эффект в целом по сети железных дорог страны в размере более 800 тысяч рублей. Однако на сегодняшний день нет твердой уверенности в том, что данные объекты будут включены в план капитального строительства на одиннадцатую пятилетку.

Снижение транспортных издержек во многом зависит от эффективного использования грузовых вагонов или, иначе говоря, от сокращения продолжительности всех грузовых операций, и особенно сверхнормативных простоев вагонов. Между тем работа в этом направлении в республике ведется слабо. Достаточно сказать, что только в 1977 году штрафы за перепростои вагонов достигли 1,4 миллиона рублей. В последующие два года итоги также были неутешительными. По данным отдела транспорта и связи Комитета народного контроля Грузинской ССР в 1978 и в первом квартале 1979 года на 574 подъездных путях было передержано 232,8 тысячи вагонов. Ущерб от этого только в 1978 году превысил 1,6 миллиона рублей.

Как видим, только из-за сверхнормативных простоев вагонов в республике не удалось перевезти дополнительно тысячи тонн народнохозяйственных грузов. Руководителям соответствующих министерств, ведомств следует обратиться к опыту коллективов промышленных и транспортных предприятий Челябинской области, Белоруссии. Комитет народного контроля Белорусской ССР предложил ввести в практику особую систему связи между железнодорожными станциями и предприятиями, которая позволила без новых капитальных затрат увязать в единое целое интересы транспорта и промышленности.

Координацию работы железнодорожного транспорта, как убеждает практика, во многом нарушает нечеткий график вывоза грузов со станций. Претензии в данном случае можно адресовать целому ряду предприятий и организаций, систематически уклоняющихся от вывоза принадлежащих им грузов. Собственно, такие претензии им и адресуются, однако положение дел от этого не меняется к лучшему. Тут, видимо, необходимы другие меры. Скажем, можно создать на железнодорожных станциях специальные группы железной дороги и автотранспорта, действующие на паритетных началах. Такие группы могли бы не только наладить координацию вывоза скопившихся грузов, но и применять строгие санкции по отношению к тем организациям, по чьей вине они залеживаются на станциях.

Решая проблему эффективного использования железнодорожного транспорта, важно позаботиться о расширении железнодорожных магистралей. Шаги в этом направлении уже сделаны. К примеру, начинается строительство участка железной дороги Марабда — Ахалкалаки, протяженность которого составит 163 километра. Ввод в эксплуатацию линии будет осуществляться по частям, что даст возможность уже в ближайшие годы улучшить показатели перевозок грузов и грузооборотов.

Широкие перспективы открывает и строительство Кавказской перевалочной железной дороги.

Улучшение работы транспорта, прежде всего железнодорожного, — проблема насущная, актуальная. Важно обеспечить целевой комплексный подход к ее решению, поднять заинтересованность и ответственность многих министерств, ведомств и организаций в этом важном деле.

Г. БУАЧИДЗЕ,
заведующий транспортным отделом Научно-исследовательского института экономики и планирования народного хозяйства при Госплане Грузинской ССР, кандидат технических наук, лауреат Государственной премии Грузинской ССР.

В ПРЕЗИДИУМЕ ВЕРХОВНОГО СОВЕТА ГРУЗИНСКОЙ ССР

Указами Президиума Верховного Совета Грузинской ССР:

За заслуги в деле развития изобразительного искусства Грузии большой группе деятелей искусств республики присвоены почетные звания «Народный художник Грузинской ССР», «Заслуженный деятель искусств Грузинской ССР», «Заслуженный художник Грузинской ССР».

За долголетнюю и безупречную службу в Советской армии группе военнослужащих присвоены звания «Заслуженный инженер Грузинской ССР», «Заслуженный врач Грузинской ССР», «Заслуженный бухгалтер Грузинской ССР».

За долголетнюю и плодотворную деятельность по изучению реставрации и популяризации памятников культуры группе лиц присвоено почетное звание «Заслуженный деятель искусств Грузинской ССР».

За долголетнюю и плодотворную работу в органах прокуратуры и суда группе членов Верховного суда Грузинской ССР присвоено почетное звание «Заслуженный юрист Грузинской ССР».

(ГрузИНФОРМ).

«Партийное слово» № 5

Журнал открывается корреспонденцией агитатора животноводческой фермы Варханского совхоза Адигенского района Ш. Аглемашвили-Парунашвили «Претворим в жизнь задачи года ленинской работы», рассказывающей о том, как коллектив хозяйства готовится к 110-й годовщине со дня рождения В. И. Ленина.

Под рубрикой «На страже правопорядка» помещены материалы, посвященные состоявшемуся недавно собранию партийного актива республики, на котором обсуждался вопрос усиления борьбы с правонарушениями.

В номере опубликованы примерные планы, методические советы для проведения бесед.

ПОСЛЕ ВЫСТУПЛЕНИЯ «ЗАРИ ВОСТОКА»:

ЦЕХ ВСТУПИЛ В СТРОЙ

«Умело использовать корма» — так называлось опубликованное в «Заре Востока» 10 февраля сельскохозяйственное обозрение. В нем справедливо отмечалось, что в колхозах сел Сормони и Квилишори зоны города Цхалтубо корма скоту скармливались без предварительной подготовки. Причиной этого явилось затягивание плановых сроков ввода в эксплуатацию кормоприготовительных цехов. В настоящее время кормоцех в колхозе села Квилишори уже вступил в строй. Что же касается цеха в колхозе села Сормони, то здесь монтаж оборудования полностью завершен. В ближайшее время и этот кормоприготовительный цех вступит в эксплуатацию.

Д. КИКНАДЗЕ,
первый секретарь Цхалтубского ГК КП Грузии.

ПРОТЕСТ ПРОКУРОРА ПРИНЯТ

«Бросающие вызов» — так называлась корреспонденция, опубликованная 26 октября 1979 года, в которой, в частности, ставился вопрос о неоправданно мягком наказании, вынесенном судом кассационной инстанции по делу о хулиганстве, совершенном Б. Рехвиашвили. Проверив после выступления газеты данное уголовное дело в порядке надзора, Прокуратура Грузинской ССР пришла к заключению, что судебная коллегия по уголовным делам Верховного суда Аджарской АССР 3 июля 1979 года без достаточных на то оснований исключила из приговора суда в отношении Б. Рехвиашвили обвинение в злостном хулиганстве. Указанное решение суда по делу Рехвиашвили по протесту прокурора Грузинской ССР 21 января с. г. отменено судебной коллегией по уголовным делам Верховного суда Грузинской ССР, и дело направлено в Верховный суд Аджарской АССР на новое кассационное рассмотрение.

С учетом высказанных в публикации «Бросающие вызов» критических замечаний Прокуратурой Грузинской ССР намечены конкретные мероприятия по усилению борьбы с хулиганством.

В. ИОСЕЛИАНИ,
заместитель прокурора Грузинской ССР, государственный советник юстиции III класса.

СОВЕТСКОЙ АДЖАРИИ — 59 ЛЕТ

К НОВЫМ ВЫСОТАМ

18 МАРТА трудящиеся нашей автономной республики отмечают один из самых светлых и радостных праздников в своей истории — день установления Советской власти в Аджарии. Став под знамя Великого Октября, она вступила на путь строительства новой, свободной жизни. И вот уже 59 лет в тесном союзе братства и дружбы со всеми народами нашей многонациональной Родины трудящиеся Аджарской АССР уверенной поступью идут по пути коммунистического строительства.

За годы Советской власти в Аджарии произошли разительные перемены. Сегодня индустриальное производство Аджарии в 126 раз превышает уровень 1921 года и более чем в 5 раз — предвоенный. Заводы, фабрики, комбинаты автономной республики выпускают нефтепродукты и морские суда, машины для пищевой промышленности и транспорта, электроприборы и строительные материалы, обувь и швейные изделия, консервы, медицинские препараты и многое другое. Продукция предприятий Аджарии экспортируется в 66 зарубежных стран.

Столица Аджарской АССР — Батуми — стала базовым портом Грузинского морского пароходства, танкеры которого с честью несут флаг нашей Родины по всем широтам мирового океана.

Богатство и гордость края — его сельское хозяйство. Аджария — один из главных в стране регионов субтропического растениеводства, крупный производитель чая и цитрусовых.

Значительно расширилась сеть учебных, научных и культурных учреждений. Ныне в Аджарии 408 общеобразовательных школ, 8 средних специальных и 5 профессионально-технических училищ, 2 высших учебных заведения.

Родина высоко оценила вклад трудящихся Аджарии в коммунистическое строительство. На ее знамени сияют ордена Ленина, Октябрьской Революции и Дружбы народов.

Сегодня мы по праву можем сказать, что из четырех лет десятой пятилетки 1979 год был самым успешным, самым результативным. Свидетельство тому — новая награда. За успехи, достигнутые в развитии народного хозяйства, Аджария по итогам Всесоюзного социалистического соревнования четвертого года пятилетки в шестой раз награждена переходящим Красным знаменем ЦК КПСС, Совета Министров СССР, ВЦСПС и ЦК ВЛКСМ.

Вот некоторые цифры. В промышленности объем производства в минувшем году возрос на 6,2 процента, сверх плана произведено валовой продукции на 9,4 миллиона рублей. Удельный вес продукции с государственным Знаком качества в общем объеме производства составил 18,5 процента.

Порадовали своими делами земледельцы. Еще 22 августа прошлого года чаеводы Аджарии рапортовали о досрочном выполнении пятилетнего плана. На высоте оказались и цитрусоводы, которые на год

В. Р. ПАПУНИДЗЕ,
первый секретарь Аджарского обкома КП Грузии

раньше — к 4 декабря 1979 года реализовали план десятой пятилетки. В прошлом году получен рекордный урожай золотистых плодов — 185 тысяч тонн мандаринов, апельсинов и лимонов, т. е. с каждого гектара плантаций — по 325 центнеров. Эти показатели равны плановым заданиям двух лет.

Аджария — в лесах новостроек. Силуэты современных многоэтажных зданий преобразили облик Батуми. Благоустраивается город-курорт Кобулети, хорошеют села и поселки. Ускорение темпов в строительстве позволило в 1979 году ввести в эксплуатацию 63,5 тысячи квадратных метров жилья, что на 25,3 процента больше, чем в 1978 году.

Дальнейшее развитие в автономной республике получили здравоохранение, торговля, бытовое обслуживание населения.

В высокогорных районах Аджарии энергично ведется работа по претворению в жизнь известного постановления ЦК КП Грузии и правительства республики, в котором определены пути дальнейшего развития народного хозяйства, повышения социально-культурного уровня и материального благосостояния населения этого региона.

Достижения автономной республики — это плоды самоотверженного труда рабочих, колхозников, интеллигенции, целеустремленной организаторской и политической работы партийных, советских, профсоюзных, комсомольских организаций. В их основе — отеческая забота, постоянное внимание и практическая помощь Центрального Комитета КПСС, Политбюро ЦК, Советского правительства, лично товарища Л. И. Брежнева, Грузии, ее составной части — Аджарской Автономной Советской Социалистической Республике. Новым ярким проявлением заботы о развитии республики явилось постановление ЦК КПСС и Совета Министров СССР «О мерах по увеличению производства южных и субтропических культур и дальнейшему ускоренному развитию сельского хозяйства в Грузинской ССР», имеющее огромное значение для Аджарии.

Итоги прошедшего года радуют. Экономика автономной республики развивается динамично, устойчиво, высокими темпами. Но вместе с тем все наши достижения, как учил В. И. Ленин, мы должны оценивать критически.

Успехи наши могли быть еще большими, если бы все отрасли, все трудовые коллективы полнее использовали имеющиеся резервы повышения эффективности производства, строже соблюдали плановую, производственную и трудовую дисциплину. К сожалению, некоторые объединения и предприятия не выполнили установленные задания по производству и реализации продукции, росту производительности труда, снижению себестоимости продукции, накоплениям. Много нерешенных проблем в капитальном строительстве, у транспортников.

Сейчас важно тщательно проанализировать итоги хозяйственной деятельности за истекший год на каждом участке производства и, учтя их, наметить конкретные меры для устранения недостатков с тем, чтобы обеспечить выполнение и перевыполнение установленных на 1980 год плановых заданий и социалистических обязательств.

Сейчас в нашей автономной республике, как и по всей стране, развертывается большая организаторская и пропагандистская работа по претворению в жизнь задач, выдвинутых в речи товарища Л. И. Брежнева на встрече с избирателями Бауманского округа г. Москвы. Трудящиеся Аджарии восприняли ее как боевую программу действий в борьбе за безусловное выполнение исторических решений XXV съезда КПСС, достойную встречу 110-летия со дня рождения В. И. Ленина, XXVI съезда КПСС и XXVI съезда Компартии Грузии.

(ГрузИНФОРМ).

* * *

На снимке: памятник В. И. Ленину на Батумском нефтеперерабатывающем заводе.

Фото **Н. Анастасьева.** (Фотохроника ГрузИНФОРМа).

Знакомство с Грузией

В течение трех дней члены правительственной делегации Социалистической Эфиопии знакомились с жизнью Советской Грузии. Делегацию во главе с членом Постоянного комитета Временного военного административного совета Социалистической Эфиопии, заместителем Председателя Высшего совета по проведению общенациональной революционной кампании развития и центрального планирования Аддисом Тедлой принял Председатель Совета Министров Грузинской ССР З. А. Патаридзе.

Тов. З. А. Патаридзе ознакомил членов делегации с различными сторонами жизни республики, с успехами, достигнутыми в развитии ее промышленности и сельскохозяйственного производства, науки и культуры.

— Грузия — страна древней культуры, — подчеркнул З. А. Патаридзе, — но только после Великой Октябрьской революции ее культурное достояние было поставлено на службу народу. В республике имеются десятки высших и средних специальных учебных заведений, где воспитываются кадры молодых специалистов самого широкого профиля.

Аддис Тедла поблагодарил за радушный прием, выразил уверенность, что посещение Грузии надолго останется в памяти каждого члена делегации.

Нынешняя Эфиопия, сказал он, является отсталой страной. Это — результат многовекового господства империализма, угнетения народа местными богатеями. Начавшиеся после революции преобразования радуют наших друзей, но не дают покоя врагам, которые хотели бы повернуть историю вспять. Четыре года нам пришлось с оружием в руках защищать завоевания революции.

Аддис Тедла отметил, что большая помощь, оказываемая Советским Союзом, служит надежной гарантией того, что народу Социалистической Эфиопии удастся не только отстоять завоевания революции, но и идти дальше по пути экономического и социального прогресса, строительства социализма.

На беседе присутствовали члены правительственной делегации Социалистической Эфиопии Текола Джене, Текезе-Шоа Айтенфису, Мохаммед Шериф и другие.

В беседе приняли участие заместитель председателя Госплана СССР П. П. Анисимов, заместитель Председателя Совета Министров, председатель Госплана Грузинской ССР Д. Л. Картвелишвили, другие официальные лица.

Беседа прошла в теплой, дружественной обстановке.

* * *

Правительственная делегация Социалистической Эфиопии посетила Госплан Грузинской ССР, где ознакомилась с работой этого главного планового органа республики.

Гости побывали на ВДНХ Грузинской ССР, совершили поездку в Мцхета. На киностудии «Грузия-фильм» они посмотрели документальные ленты об исторических памятниках Грузии.

От имени правительства республики Председатель Совета Министров Грузинской ССР З. А. Патаридзе дал обед в честь правительственной делегации Социалистической Эфиопии.

* * *

17 марта делегация отбыла из Тбилиси в Москву.

В Тбилисском аэропорту гостей провожали З. А. Патаридзе, Д. Л. Картвелишвили, другие официальные лица.

(ГрузИНФОРМ).

ВЫСОКИЙ ДОЛГ ЖУРНАЛИСТА

На январском собрании партийного актива республики, посвященном вопросам дальнейшего укрепления дисциплины и правопорядка, немалое внимание было уделено, в частности, задачам, стоящим перед средствами массовой информации, которые призваны идти в авангарде борьбы с негативными явлениями, смело и принципиально вскрывать причины, их порождающие.

Образцовый общественный порядок — составная часть идейно-воспитательной работы вуза. Исходя из этого, партбюро факультета журналистики Тбилисского государственного университета вынесло на обсуждение общего открытого партийного собрания круг вопросов, охватываемых постановлением ЦК КПСС «Об улучшении работы по охране правопорядка и усилении борьбы с правонарушениями».

В докладе, с которым выступил декан факультета журналистики ТГУ профессор Д. Гамезардашвили, было отмечено, что ведущаяся в республике большая работа по повсеместному утверждению ленинских норм жизни, наведению образцового порядка во всех сферах общественной деятельности, дала зримые результаты.

В оздоровлении морально-психологического климата в республике важная роль принадлежит средствам массовой информации. В работе журналистов сегодня проявляются такие черты, как боевитость, принципиальность, наступательность, компетентность. Это налагает особую ответственность на студентов факультета журналистики, которые должны обладать не только высоким уровнем профессиональной подготовки, но и бойцовскими качествами, столь необходимыми проводникам идей партии в массы. Добиваться единства слова и дела, упорно и настойчиво переплавлять знания в убеждения, глубже изучать процессы, происходящие в общественной жизни, — таковы задачи, стоящие перед студентами факультета журналистики.

О перестройке учебно-воспитательной работы в связи с требованиями, предъявляемыми сегодня к работникам идеологического фронта, собравшихся информировала заместитель декана, доцент Д. Чиквиладзе. Заведующий кафедрой теории и практики партийной и советской прессы профессор Н. Габидзе поднял вопрос об ответственности преподавателей за профессиональный и идеологический уровень подготовки молодых специалистов. Выступившие на собрании В. Масхулия, Л. Надареишвили, К. Хараидзе и другие студенты заострили внимание собравшихся на различных аспектах студенческой жизни.

Участники собрания наметили комплексную программу мероприятий, направленных на всемерное совершенствование учебно-воспитательного процесса, формирование в будущих журналистах высокой гражданской ответственности, политической зрелости и профессиональной компетентности.

Э. ЛОМИДЗЕ.

ПУЛЬС ПЛАНЕТЫ

Огромный интерес

МЕХИКО, 17 марта. (ТАСС). Впервые в Мексике издано Полное собрание Сочинений В. И. Ленина. Оно выпущено местным издательством «Эдисьонес де культура популар» совместно с испанским издательством «Акаль».

Завершение многолетней работы над собранием трудов великого вождя революционного пролетариата на испанском языке — наш главный вклад в празднование 110-й годовщины со дня его рождения, сказал в беседе с корреспондентом ТАСС директор «Эдисьонес де культура популар» Рауль Масин. Кроме того, мы периодически издаем отдельные произведения В. И. Ленина и тематические сборники его трудов. В этом году вновь выходят в свет «Что делать?», ленинские работы по аграрному вопросу, сборник «Ленин о вооруженной борьбе».

Наряду с издательской деятельностью «Эдисьонес де культура популар» проводит большую работу по распространению в Мексике политической литературы издательств ряда стран мира, в том числе и Советского Союза. В этом году главный упор делается на пропаганду трудов В. И. Ленина.

Мексиканская общественность, подчеркнул в заключение Р. Масин, проявляет к бессмертным ленинским трудам все больший интерес, и наша задача — сделать их достоянием самого широкого круга читателей.

Не допустить возрождения „холодной войны“

ЛОС-АНДЖЕЛЕС, 17 марта. (ТАСС). Отношения между СССР и США могут быть возвращены на рельсы разрядки, если мы двинемся в направлении, указанном президентом Л. И. Брежневым в его недавней речи перед избирателями, заявил корреспонденту ТАСС президент фирмы «Оксидентл петролеум» А. Хаммер. Суть обращения главы Советского государства, которое, надеюсь, мне удастся довести до американцев, состоит в том, что Советский Союз хочет мира и что США должны предоставить необходимые гарантии того, что на южной границе СССР не будет создан очаг серьезной угрозы его безопасности.

Отметим, что в последнее время по зданию разрядки в отношениях между СССР и США был нанесен удар, видный представитель деловых кругов назвал «огромным несчастьем» свертывание торгово-экономического, научно-технического и культурного сотрудничества между двумя странами. К сожалению, сказал он, советско-американские отношения находятся сейчас, возможно, на самой низкой точке.

В США, констатировал А. Хаммер, есть много врагов разрядки и улучшения советско-американских отношений. Но американский народ, подчеркнул он, хочет мира, хороших отношений с Советским Союзом. Именно поэтому мы должны преодолеть вмешательство сил, враждебных разрядке и миру, не допустить возрождения «холодной войны», а тем более войны горячей, которая грозит уничтожить все человечество.

Президент американской компании отметил исключительную важность состоявшейся в прошлом году встречи на высшем уровне в Вене, ознаменовавшейся подписанием советско-американского Договора ОСВ-2. Эта встреча, по его словам, имеет большое значение для будущих отношений между двумя нашими странами и мира во всем мире. Я полностью разделяю мнение Л. И. Брежнева, подчеркнул в заключение А. Хаммер, что политике разрядки нет разумной альтернативы.

С ТЕЛЕТАЙПНОЙ ЛЕНТЫ

● **ТЕГЕРАН.** Исламские революционные трибуналы продолжают рассмотрение дел лиц, совершивших преступления во время шахского режима. В Куме приговорен к расстрелу бывший военный комендант города дивизионный генерал Кемаль Незами, в местечке Хомейн — два вожака вооруженных террористических банд.

В Тегеране объявлено о том, что шесть активных деятелей шахского режима приговорены к различным срокам тюремного заключения. Продолжается процесс по делу двух казнокрадов — начальника финансового управления тайной полиции САВАК и преподавателя военного колледжа.

● **НЬЮ-ЙОРК.** Здесь совершено покушение на видного политического деятеля США, занимавшего ряд высоких государственных постов Э. Лоуэнстейна. Он был тяжело ранен несколькими выстрелами из пистолета в своем кабинете в Нью-Йорке. Долгие годы имя Э. Лоуэнстейна было связано с борьбой за гражданские права в Соединенных Штатах. В конце 60-х годов он принимал активное участие в движении протеста против войны во Вьетнаме.

● **РИМ.** Новые преступления совершили экстремисты в Италии. В Салерно (обл. Кампания) вооруженные террористы, устроив засаду, застрелили главного прокурора города Николу Джакумби.

(ТАСС, 17 марта).

НА МЕРИДИАНАХ СОЦИАЛИЗМА

НАША ДРУЖБА НЕРУШИМА

СЕГОДНЯ — ГОДОВЩИНА ПОДПИСАНИЯ ДОГОВОРА О ДРУЖБЕ, СОТРУДНИЧЕСТВЕ И ВЗАИМНОЙ ПОМОЩИ МЕЖДУ СССР И НРБ (1948 г.).

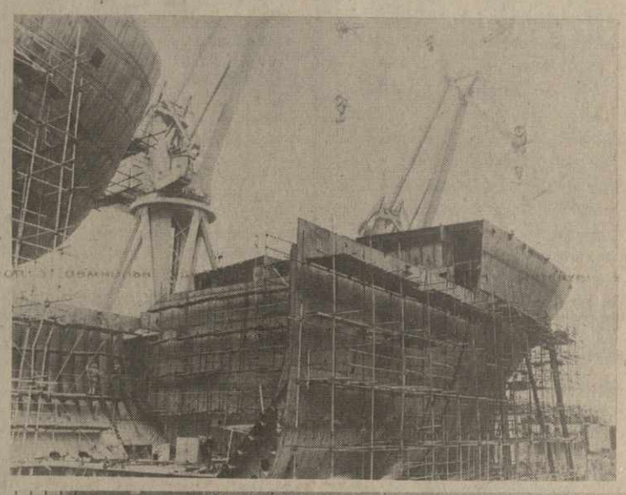

За годы народной власти при техническом содействии Советского Союза в НРБ создана современная материально-техническая база судостроения. Корабли, построенные на верфях Болгарии, плавают под флагами многих стран мира, в том числе СССР.

На снимке (вверху): на комбинате имени Г. Димитрова в Варне. Здесь сооружаются суда грузоподъемностью до 100 тысяч тонн.

* * *

Свыше 16 марок стали и ферросплавов, 200 видов проката черных металлов, различные сорта жести, трубы выпустил в этом году Кремиковский металлургический комбинат. Построенное при содействии Советского Союза предприятие превратилось в основного поставщика металлов для народного хозяйства республики. Сейчас здесь трудится большая группа советских специалистов.

На снимке (внизу): советский металлург Василий Мозговой (второй справа) делится опытом работы с болгарскими товарищами.

Фото БТА—ТАСС.

О том, как близки друг другу народы Советского Союза и Болгарии, сказано и написано немало. Но вновь и вновь обращают нас к истории святой братской дружбы факты, даты, события.

Около 30 промышленных и энергетических объектов, сооружаемых при техническом содействии СССР, будут сданы в эксплуатацию в этом году. Основные усилия монтажников и строителей направлены на завершение первой очереди горно-обогатительного комбината «Элаците», первой технологической линии цементного завода им. В. Коларова в Темелково, третьего блока атомной электростанции в Козлодуе.

За годы народной власти Советский Союз оказал помощь Болгарии в сооружении почти 330 крупных промышленных предприятий, из которых более 200 уже введены в эксплуатацию. Это — флагман черной металлургии Болгарии комбинат «Кремиковцы», первая на Балканах АЭС в Козлодуе, Бургасский нефтехимический комбинат, крупнейший в Европе химический комплекс в Девненской долине.

В настоящее время на предприятия, построенные с помощью советских специалистов и оборудованные советской техникой, приходится весь объем выплавки стали, чугуна, цветных металлов.

На землю Болгарии пришла новая жизнь. И огромную роль в социалистическом строительстве, в укреплении болгаро-советского братства играет Договор о дружбе, сотрудничестве и взаимной помощи между нашими странами.

КОММЕНТАРИЙ ВЬЕТНАМСКОЙ ГАЗЕТЫ

ХАНОЙ, 17 марта. (ТАСС). Печать Югославии и некоторые ответственные лица этой страны, делая вид, что они объективны в оценках, извращают реальное положение в Кампучии и Афганистане, пишет газета «Куан дой нян зан».

Когда был свергнут режим Пол Пота — марионетки Пекина, Югославия как член движения неприсоединения высказала недовольство по этому поводу. Она открыто цепляется за свергнутый режим геноцида Пол Пота, осужденного всем миром, продолжает рассматривать его в качестве «законного режима», «члена движения неприсоединения», говорится в комментарии газеты. Под маской «защиты прав кампучийского народа на самоопределение» Югославия всячески чернит революционные власти Пномпеня, выступает против возрождения кампучийского народа.

В то время, когда Пекин и силы империализма ведут лихорадочную деятельность, серьезно угрожающую суверенитету и независимости Кампучии, помогают полпотовским бандам, печать Белграда с голоса Пекина и Вашингтона призывает к тому, чтобы «иностранные войска были выведены из Кампучии», пишет о том, что «Таиланду угрожает опасность агрессии с Востока».

В действительности Югославия вместе с Пекином и Вашингтоном выступает против Вьетнама, кампучийской революции, подстрекает Таиланд и страны Юго-Восточной Азии против стран Индокитая. Следует напомнить, что в агрессивной войне Китая против Вьетнама пропагандистский аппарат Белграда извратил истину, выдвигал тезис о том, что «вмешательство Вьетнама в Кампучии привело к вмешательству Китая в дела Вьетнама». Такое разъяснение, по сути дела, явилось одобрением агрессии Пекина против Вьетнама, пишет газета.

Во всех вопросах Югославия выискивает возможности исказить правду, выступает в поддержку Пекина и Вашингтона против Вьетнама и Кампучии.

Печать и некоторые руководители Югославии выступают также с неправильных позиций в вопросе об Афганистане. Неопровержимые факты свидетельствуют, что именно американский империализм вместе с Пекином и другими реакционными силами и их приспешниками планировал свержение революционной власти в Афганистане. Именно США и Китай направляют оружие и боеприпасы в Пакистан, превращают эту страну в военную базу, готовят мятежников всех мастей для подрыва афганской революции.

Югославия не сказала ни одного слова по поводу вмешательства и агрессии Пекина и Вашингтона в Южной Азии, она лишь выступает с выдумками о так называемой «опасности присутствия иностранных войск в Афганистане, угрожающего миру на земле», быстро откликается на пропагандистскую кампанию, развязанную Пекином и Вашингтоном в духе «психологической войны».

Министр иностранных дел Югославии, отмечает «Куан дой нян зан», наносит визиты в неприсоединившиеся страны, чтобы привлечь их к деятельности, направленной против Советского Союза и Афганистана. От него исходит инициатива созвать экстренную конференцию министров иностранных дел неприсоединившихся стран по афганскому вопросу, которая широко рекламируется в соответствии с заказом США и Китая. Эта инициатива направлена на то, чтобы ввести в заблуждение страны неприсоединения, борющиеся против колониализма и империализма.

Политика Югославии и ее действия в кампучийском и афганском вопросах идут вразрез с высокими целями движения неприсоединения. Югославия не поддерживает народы, ведущие борьбу за свое освобождение от колониализма и империализма, в защиту национальной независимости, она идет вразрез с принципами движения неприсоединения.

Музыкальная школа в Цагвери

В поселке Цагвери Боржомского района вошла в эксплуатацию новая музыкальная школа. В двухэтажном здании расположены комнаты для учебной и кружковой работы, актовый зал со сценой, в котором можно демонстрировать кинофильмы.

НОВОСТИ

«Этери», «Олимпиури»...

Эти красивые, стилизованные под народные керамические кувшины «Этери» и «Кисихеви» станут украшением любого праздничного стола. Они хорошо сохраняют прохладу и свежесть напитка, удобны и практичны в употреблении. Их изготовитель—Тбилисский керамический комбинат пользуется широкой известностью: продукция предприятия не раз отмечалась на международных выставках и ярмарках, удостаивалась дипломов ВДНХ СССР.

В нынешнем году художники комбината подготовили несколько новых образцов изделий с олимпийской символикой. Скоро на прилавках магазинов появится еще несколько новинок мастеров керамики. Это изящные вазы «Олимпиури» и «Пепела», выполненные по мотивам грузинской народной росписи, оригинальный кувшин «Ванта», сувениры и многое другое.

А всего художественный совет комбината утвердил шесть образцов новой продукции. Творческий поиск художников предприятия продолжается, до конца года предполагается внедрить в производство еще несколько новинок.

(По сообщениям корреспондентов «Зари Востока» и ГрузИНФОРМа).

ОТЗОВИТЕСЬ, ВЕТЕРАНЫ!

Ветеран Великой Отечественной войны Ещенко Василий Иванович, проживающий в г. Киеве, 10, ул. Суворова, 11, кв. 108, просит откликнуться своего однополчанина бывшего красноармейца 4-й батареи 1 дивизиона 429-го гаубичного полка, 1-й артиллерийской дивизии прорыва РГК 2-го Белорусского фронта Чуханашвили Захара Эрастовича.

Своих однополчан, в годы войны сражавшихся в составе 6-й батареи 158-го минометного полка 10-й артиллерийской Гумбиненской ордена Суворова дивизии прорыва РГК 3-го Белорусского фронта Джинджолия, Бугианидзе, Лаперашвили, Вардуашвили, Николашвили, Павлеишвили, Пипия, Цулукидзе, Квелисояни, Клименко, Сихарулидзе разыскивает завуч средней школы г. Нальчика Литвиненко Федор Федорович. Письма направлять по адресу: КБ АССР, г. Нальчик, ул. Чернышевского, 56-а.

«Красные следопыты» косовско-полянской средней школы Раховского района Закарпатской области УССР сообщают, что в районном центре г. Рахове возле памятника Герою Советского Союза А. Борканюку на мраморной плите высечена фамилия Тимашвили (инициалов нет), и просят родных погибшего воина отозваться.

Бывший житель г. Боржоми Гетман Георгий Иванович разыскивает своих однополчан из 1 огневого взвода 1 дивизиона 206 ЛАП Георгия Чадунели, Схиртладзе, Цитланадзе, Цкипуришвили, Дудукишвили. Письма направлять по адресу: Украинская ССР, Хмельницкая обл., Ермолинецкий район, с. Иванковцы.

НА ПОЛОТНАХ — ЖИЗНЬ

В Государственной картинной галерее Грузии открылась выставка живописных и графических работ заслуженного художника Грузинской ССР Вахтанга Адвадзе.

В своих работах художник с большой любовью и мастерством воспевает будни сельских тружеников, рабочих, рисует передовых людей науки и искусства.

В день открытия выставки В. Адвадзе приветствовали министр культуры Грузинской ССР О. Такпакишвили, профессора У. Джапаридзе, Г. Тотибадзе, Н. Джанберидзе, художник М. Кипиани.

С. НАЦИАШВИЛИ.

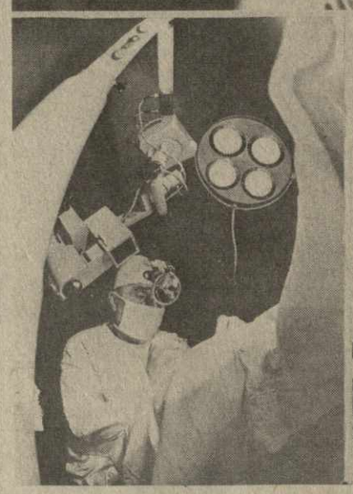

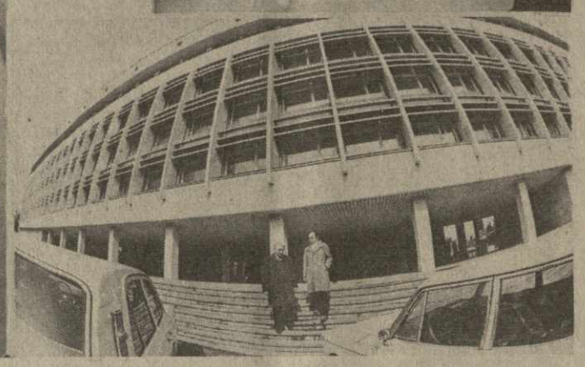

ВОЗВРАЩАЯ В МИР ЗВУКОВ

ЛАУРЕАТ ЛЕНИНСКОЙ ПРЕМИИ, ПРОФЕССОР СЕМЕН НИКОЛАЕВИЧ ХЕЧИНАШВИЛИ ИЗБРАН ДЕЙСТВИТЕЛЬНЫМ ЧЛЕНОМ АКАДЕМИИ МЕДИЦИНСКИХ НАУК СССР.

За этими скупыми строками высокая оценка большого вклада видного грузинского отоларинголога в развитие советской медицинской науки.

...Доктором медицинских наук С. Хечинашвили стал в 32 года. Он много лет посвятил экспериментальным исследованиям в области физиологии, работал в лаборатории выдающегося ученого академика И. Бериташвили.

Талантливый хирург первым в Закавказье стал проводить операции на стремени уха больного, пораженного тяжелым недугом — отосклерозом. Эта операция, сделанная впервые в 1960 году, ознаменовала собой новый этап в развитии грузинской отиатрии.

Отосклероз считали труднейшей проблемой медицины. Врачи были бессильны в борьбе с недугом. Лечение лекарственными и физиотерапевтическими методами не приносило желаемого результата. И тогда на помощь пришли хирурги. Советские медики С. Хечинашвили, А. Коломийченко, Н. Преображенский, В. Никитина — каждый своим путем заставили болезнь отступить. За это они были удостоены Ленинской премии.

...Операция, которая делается под микроскопом и протекает от 40 минут до нескольких часов, требует колоссального напряжения. Зато сколько радости доставляют слова пациента, произносимые прямо на операционном столе:

— Я слышу вас, доктор!

Не сосчитать, сколько раз слышал слова благодарности за годы работы Семен Николаевич, сделавший тысячи подобных операций.

Почти 90 процентов больных из многих сотен лечившихся у него вновь возвратились в мир звуков. Это большое достижение. Однако ученый не думает останавливаться на достигнутом. Он продолжает интенсивный научный поиск новых и новых методов слуховосстановительной хирургии, в частности, в области отосклероза и болезни Меньера. Много внимания уделяет С. Хечинашвили разработке методов улучшения слуха при хроническом воспалении среднего уха.

Дальнейшему повышению эффективности научных исследований способствует созданная по инициативе ученого при руководимой им кафедре отоларингологии проблемная лаборатория экспериментальной и клинической аудиологии. Здесь ведутся широкие электрофизиологические и электронно-микроскопические исследования с применением новейшей медицинской техники, электронных машин.

Имя ректора Тбилисского института усовершенствования врачей С. Хечинашвили известно далеко за пределами страны. За заслуги в развитии медицинской науки ученый избран членом немецкой Академии естественных наук, почетным членом научных обществ отоларингологов ГДР, Болгарии, Чехословакии. Он — член редакционного совета шведского медицинского журнала, международной исследовательской группы по изучению слуха. О достижениях грузинских медиков С. Хечинашвили докладывал на международных конгрессах и симпозиумах, проходивших в социалистических странах, а также в США, Англии, ФРГ, Японии.

Сейчас С. Хечинашвили готовится к участию в международном конгрессе специалистов по исследованию слуха, который состоится в Польской Народной Республике.

* * *

На снимках: С. Хечинашвили; (слева направо): академик С. Хечинашвили с сотрудниками обсуждают ход научной разработки; закончен трудовой день клиники; за операционным столом — С. Хечинашвили.

Фото С. Эдишерашвили. (Фотохроника ГрузИНФОРМа).

ПИСЬМО С КОММЕНТАРИЕМ

КТО ДОСТРОИТ КЛУБ?

Уже много лет тщетно обращаемся мы в различные организации и ведомства республики с просьбой помочь закончить начатое еще в 1964 году строительство клуба, но безрезультатно. Между тем в нашем селе нет ни одного пригодного здания, где жители, молодежь могли бы культурно проводить свой досуг. Фильмы приходится демонстрировать прямо на улице.

М. ГАДЖИЕВ,
руководитель полеводческой бригады Ратеванского животноводческого совхоза Болнисского района.

Сегодня ни у кого не вызывает сомнения, что для закрепления молодежи на селе, вовлечения ее в активную трудовую деятельность большое значение имеет улучшение культурного обслуживания сельских жителей.

Впрочем, в свое время это прекрасно понимали в бывшем колхозе села Дзвели Квеши Болнисского района. Свидетельство тому — начатое здесь в 1964 году строительство небольшого клубного здания.

Однако дзвеликвешцам явно не повезло. Когда уже были возведены стены клуба, на базе дзвеликвешского и нескольких соседних колхозов был создан Ратеванский животноводческий совхоз. Хозяйственные преимущества от такой реорганизации бесспорны, но, вместе с тем, нельзя не огорчиться по поводу решения Министерства сельского хозяйства Грузинской ССР о консервации строительства здесь сельского очага культуры. С того памятного времени жители села Дзвели Квеши пытаются добиться завершения строительства клуба.

Каковы же результаты? Ровным счетом никакие. Если не считать попытку заместителя министра сельского хозяйства Грузинской ССР Т. Чикваидзе, который в феврале 1978 года обратился к руководству республиканского объединения «Грузживпром» с предложением включить клуб в план 1979 года и завершить его строительство. Но «Грузживпром» в возобновлении строительства клуба почему-то отказал. Теперь объединение лишено функции по финансированию капстроительства. Эти функции возложены на вновь созданную объединенную дирекцию строящихся предприятий Министерства сельского хозяйства.

К сожалению, в настоящее время ни в этой дирекции, ни в Управлении капитального строительства Министерства сельского хозяйства республики никто определенно не может ответить, когда же, наконец, будет завершено строительство клуба в Дзвели Квеши. А напрасно! Пора поставить точку в этой чрезмерно затянувшейся истории.

А. МИТАГВАРИЯ.
(Корр. «Зари Востока»).

СПОРТ СПОРТ

ЧЕТВЕРО НА ПЬЕДЕСТАЛЕ

Т. Казарашвили, Т. Апхазава, М. Саладзе и А. Майсурадзе—победители Тбилисского турнира «классиков».

На завершившемся в Тбилисском Дворце спорта 19-м международном турнире по классической борьбе на приз имени И. Поддубного с успехом выступили советские борцы. Они стали победителями в восьми из десяти весовых категорий. Отрадно, что из этих восьми победителей четверо представляют нашу республику.

Среди самых легких атлетов (вес до 48 кг) еще ни разу в турнирах на приз имени И. Поддубного не побеждали грузинские спортсмены. И вот «лед тронулся». **Отлично провел свои поединки борец из Рустави — дебютант столь крупных соревнований Т. Казарашвили («Трудовые резервы»), который заслуженно завоевал первое место.**

В легчайшем весе успех сопутствовал опытному К. Фаткулину из Ташкента, который уже однажды (в 1978 году) победил в турнире на приз имени И. Поддубного. И на этот раз тбилисский ковер оказался для него счастливым.

В следующих весовых категориях — до 57 и 62 кг не нашлось равных нашим именитым гостям из Польши—близнецам-братьям Юзефу и Казимежу Липеням. Оба они не раз побеждали и становились призерами на чемпионатах мира, Европы, Олимпийских играх, оба и сейчас боролись превосходно и по праву поднялись на высшую ступеньку пьедестала.

В третий раз подряд стал победителем чемпион мира армеец из Москвы А. Нифтуллаев (вес 74 кг). Он выиграл первые места в 1978 и 1979 годах, и вот вновь ему достались золотая медаль и первый приз.

От динамовца из Кутаиси Т. Апхазава ждали победы в весе до 82 кг. И борец оправдал надежды тренеров и любителей спорта. Он очень уверенно выступал на протяжении всего турнира, «споткнулся» лишь на финише, проиграв последнюю схватку по баллам. Однако эта «ложка дегтя не испортила бочку меда» — Т. Апхазава произвел сильное впечатление на специалистов борьбы, заняв первое место.

В весе до 90 кг второй год подряд победителем турнира стал минчанин А. Дубровский. **В полутяжелом весе также второй раз первенствовал тбилисский динамовец М. Саладзе** (он побеждал до этого в 1978 году). Интересно, что судьба первого места в этой весовой категории решалась в поединке М. Саладзе с другим грузинским борцом Н. Бабиашвили, который был победителем в 1977 году.

Наиболее почетна победа в тяжелом весе, тем более, что на этот раз первый приз оспаривали многие сильнейшие борцы. Тут были и чемпион Европы румын Р. Кодряну и чемпион мира и Олимпийских игр, шестикратный чемпион СССР А. Колчинский, и чемпион СССР прошлого года А. Ельчанинов. **Однако лучше всех выступил абсолютный чемпион страны тбилисский армеец А. Майсурадзе. Он поднялся на высшую ступеньку пьедестала почета.**

Тбилисский международный турнир на приз имени И. Поддубного послужил для борцов-«классиков» хорошей проверкой сил на пути к Московской Олимпиаде-80.

Б. КАМЕНСКИЙ.

НА МАТЧАХ ПРЕТЕНДЕНТОВ

Седьмая партия четвертьфинального матча претенденток на шахматную корону между Гаприндашвили и Гуриели завершилась победой Гуриели на 31-м ходу. Гуриели играла черными. Счет в матче стал 4:3 в пользу экс-чемпионки мира.

Вчера восьмая партия не состоялась. Тайм-аут взяла Н. Гуриели.

* * *

При доигрывании пятой и шестой партий Александрия четко реализовала преимущество и выиграла пятую партию на 51-м ходу и шестую — на 54-м. В седьмой партии Ахмыловская и Александрия согласились на ничью без доигрывания. Счет в матче 4,5:2,5 в пользу Александрия.

* * *

Пятая партия между Петросяном и Корчным отложена на 41-м ходу. Счет пока ничейный — 1,5:1,5.

* * *

В Бад-Лаутербергe (ФРГ) стартовал еще один четвертьфинальный матч. Роберт Хюбнер (ФРГ) и Андраш Адорьян (Венгрия) в первой партии на 28-м ходу согласились на ничью.

ВПЕРЕДИ ЧЕТВЕРТЬФИНАЛЫ

В минувшие субботу и воскресенье в различных городах страны состоялись матчи 1/8 финала розыгрыша Кубка СССР по футболу. Динамовцы Тбилиси — обладатели Кубка страны прошлого года — в Симферополе легко переиграли своих соперников — футболистов местной «Таврии». Счет 4:0. «Пахтакор» на своем поле выиграл у «Нефтчи» — 2:1, «Арарат» — у «Нистру» — 3:2. Динамовцы Москвы в Сочи нанесли поражение минским одноклубникам — 2:0, а киевские динамовцы с таким же счетом выиграли у команды «Кайрат». Чемпионы страны спартаковцы Москвы играли со своими земляками — армейцами под крышей футбольно-легкоатлетического комплекса ЦСКА и добились победы — 2:0. Донецкий «Шахтер» взял верх в Сочи над СКА (Ростов-на-Дону) — 2:1.

Таким образом, уже известны семь участников четвертьфинальных матчей. Это команды «Пахтакор», «Арарат», «Динамо» (Минск), «Динамо» (Киев), «Динамо» (Тбилиси), «Шахтер» и «Спартак». 20 марта в Москве в матче «Торпедо» — «Факел» (Воронеж) определится восьмой четвертьфиналист. Матчи 1/4 финала намечено провести 30 марта.

СТАРТ МНОГОДНЕВКИ

Вчера в Тбилиси стартовала традиционная многодневная велогонка. Помимо грузинских спортсменов, в ней участвуют велогонщики из городов-побратимов — Любляны (Югославия) и Лодзи (Польша).

Соревнования разбиты на четыре этапа и продлятся четыре дня. На первом этапе по графику гонщики прошли по трассе Тбилиси — Жинвали — Тбилиси. Во второй день маршрут протянется до Красного моста и обратно. В третий — спортсмены достигнут Сагареджо и финишируют в Тбилиси.

В последний день будет проведена кольцевая гонка на автодроме республиканского комитета ДОСААФ близ Рустави.

А. АКОПОВ.

Редактор Н. ЧЕРКЕЗИШВИЛИ.

Беседа с начальником ГАИ Министерства внутренних дел Грузинской ССР майором милиции В. РОГАВА

АВАРИЯ НА ДОРОГЕ

ПОРЯДОК ВОКРУГ НАС

— Существует такая точка зрения: поскольку интенсивность дорожного движения непрерывно возрастает, количество автоаварий будет только увеличиваться, но не уменьшаться. Разделяете ли вы это мнение?

— Нет, не разделяю. Но не склонен считать правомочным и такой, чрезмерно упрощенный, подход к проблеме аварийности на транспорте: мол, достаточно работникам Госавтоинспекции усилить меры административного воздействия на нарушителей правил дорожного движения, как проблема будет решена. Это далеко не так. С дорожно-транспортными происшествиями, или, как мы их сокращенно называем, ДТП успешно бороться можно только при комплексном решении целого ряда организационных, технических, экономических, правовых вопросов.

— Как обстоит дело с дорожно-транспортными происшествиями сегодня?

— В минувшем году ежемесячно на территории республики в среднем регистрировалось свыше 250 ДТП, четвертая часть которых приходилась на столицу. Незначительно изменился этот показатель и в нынешнем году: за прошедшие два месяца число ДТП, по сравнению с тем же периодом прошлого года, сократилось лишь на 2,4 процента, а количество погибших в автоавариях людей заметно возросло—на 27 процентов.

— Каковы основные причины аварий на дорогах?

— Прежде всего нарушения водителями скоростных режимов и правил проезда перекрестков. Только из-за этого в прошлом году было совершено 35,4 процента от всех происшествий. Следует сказать и о значительной аварийности на транспорте по вине пешеходов, которая в 1979 году составила 7,9 процента. Нарушения правил дорожного и уличного движения обусловлены, в первую очередь, низкой дисциплиной водителей и пешеходов, слабой подготовкой водительского состава, недостаточной агитационно-пропагандистской деятельностью общественных формирований по обеспечению безопасности дорожного движения. Совершению ДТП способствуют и плохая организация дорожного движения, неудовлетворительное состояние автомобильных дорог и улиц городов, а также слабая трудовая дисциплина в автотранспортных предприятиях.

И, конечно, следует особо выделить такой вид нарушений, как управление транспортом водителями в нетрезвом состоянии, по вине которых в прошлом году было совершено 8,9 процента происшествий.

— А как Госавтоинспекция борется с пьяными за рулем?

— Работниками ГАИ только в 1979 году было выявлено 14.306 человек, которые управляли транспортными средствами в нетрезвом состоянии, что на 1.567 человек больше, чем в 1978 году. В нашем арсенале немало средств воздействия на такого рода нарушителей — от штрафа и лишения водительских прав до реализации автомашин индивидуальных владельцев по постановлению судебных органов через магазины комиссионной торговли.

Как это ни странно, среди тех, кто садится за руль в нетрезвом состоянии, встречаются и работники ДОСААФ. Именно за это были лишены водительских прав работник ДОСААФ Махарадзевского района Р. Андгуладзе, преподаватель Телавской автомотошколы ДОСААФ К. Хутуашвили. Хочу сказать о том, что в борьбе с пьянством за рулем работники Госавтоинспекции далеко не всегда встречают помощь со стороны тех, кто по долгу своей работы обязан оказывать им содействие. Взять хотя бы врачей. Осенью прошлого года за нарушение правил дорожного движения и управление автомашиной в нетрезвом состоянии сотрудники ГАИ задержали водителя АТП № 4 Жинвальской ГЭС С. Догонадзе. Для медицинского освидетельствования он был доставлен в Мцхетскую райбольницу. Однако здесь дежурный врач Т. Шенгелия «авторитетно» заявил работникам дорожного надзора, что Догонадзе трезв. Пришлось везти нарушителя в Тбилиси, где врачи без особого труда зафиксировали определенную степень его алкогольного опьянения. Схожие истории произошли и при доставлении все в ту же Мцхетскую райбольницу задержанных за управление автомашиной в нетрезвом состоянии водителей Натахтарского молочно-овощеводческого совхоза М. Ахалшенашвили и Ленингорского АТП Ю. Кабулова. Дежурные врачи больницы Д. Деметрашвили и Р. Солодари, как это ни парадоксально, не смогли установить, что еле державшиеся на ногах водители пьяны. Но зато это сделали тбилисские врачи, полностью подтвердившие «диагноз», ранее поставленный в отношении злостных нарушителей работниками ГАИ.

Мы попросили главного врача Мцхетской райбольницы З. Гиоргобиани разобраться в этих фактах. Получили ответ: факты подтвердились, врачам Шенгелия и Деметрашвили объявлены строгие выговоры, врач Солодари получила строгое предупреждение. Я столь подробно рассказал об этом случае, потому что он, к сожалению, неединичен, и некоторые другие медицинские работники порой не желают проявить объективность при установлении степени алкогольного опьянения того или иного водителя.

— Вы упомянули о такой мере, как изъятие по решению судебных органов у владельцев, повторно зафиксированных за рулем в нетрезвом виде, автомашины и последующей ее продаже через комиссионный магазин. Насколько эффективна эта мера?

— К сожалению, не очень. Из общего количества исков, с которыми Госавтоинспекция обратилась в прошлом году в судебные органы, была удовлетворена только треть. Вероятно, суды находили смягчающие вину водителей обстоятельства...

— С этим трудно согласиться. Чем можно смягчить вину водителя, повторно замеченного за рулем в пьяном виде! Мне кажется, что тут порой не хватает требовательности и работникам судебных органов, и самой автоинспекции тоже. Будучи в командировке в Махарадзе, я вместе с нашим собственным корреспондентом по зоне столкнулась с таким фактом. Рассмотрев исковые заявления ГАИ Махарадзевского РОВД, народный суд района в 1978—1979 годах вынес ряд решений, обязывающих автолюбителей, повторно замеченных за рулем в нетрезвом виде, продать принадлежащие им машины. Однако большинство из этих решений в течение длительного времени — по году и больше — так и не было приведено в исполнение. Ни суд не проконтролировал их исполнение, ни, что совсем уж непонятно, автоинспекция, по инициативе которой были рассмотрены эти дела. И лишь после вмешательства редакции все, наконец, встало на свои места.

— Что ж, мы не будем отрицать, что и в нашей работе не покончено еще с недостатками. Причем некоторые из них отзываются довольно долгим эхо. Не секрет, что многие автолюбители получали— я намеренно употребил прошедшую форму глагола, потому что сейчас положение существенно выправляется — водительские права, не будучи как следует подготовленными к вождению автомашины. Надо ли особо говорить о том, сколько бед может принести— и приносит! — такой безграмотный шофер за рулем. Но если сейчас органы Госавтоинспекции резко повысили требования к сдающим экзамен на права автолюбителя, то этого я бы не сказал применительно к тем, кто готовит их. Вот, скажем, только в прошлом году экзамен на права автолюбителя держало 122 тысячи человек, а сдали его только 42.779 человек. Красноречивый факт, не так ли? Или взять совсем свежие сведения. 13 февраля на экзамен вышли 29 человек, занимавшихся на курсах добровольного общества автомотолюбителей Грузинской ССР у преподавателя П. Пататишвили. А выдержали экзамен всего 9 человек. 25 февраля экзаменовалось 174 человека, занимавшихся в Тбилисском спортивно-техническом клубе «Октябрь» ДОСААФ республики. Сдал экзамен только 81 человек. Подобные примеры можно было бы продолжить...

— В редакцию приходит немало писем, авторы которых недоумевают, почему за любое нарушение правил автоинспектора отбирают водительские права. Расскажите, пожалуйста, о штрафных санкциях, имеющихся в арсенале ГАИ.

— За превышение скорости, нарушение правил обгона, проезда, маневрирования, рядности и тому подобное делается соответствующая отметка в талоне предупреждений. За другие нарушения правил инспектор ГАИ может оштрафовать нарушителя. В случае, если сумма штрафа не превышает одного рубля, инспектор получает деньги на месте и выдает квитанцию. Если же штраф выше рубля, то, согласно положению, у водителя отбираются права, которые возвращаются после уплаты им штрафа.

— Но почему инспектор не может на месте оштрафовать водителя на большую, чем один рубль, сумму! Ведь, давайте говорить откровенно: некоторые работники ГАИ порой начинают чинить всяческие препятствия при возвращении прав водителю, вымогая при этом у него деньги.

— С 1 января инспектор имеет право оштрафовать нарушителя на месте до 5 рублей с оформлением соответствующего постановления. Но и в этом случае водительские права автоинспектором отбираются до уплаты штрафа в сберегательную кассу.

Что же касается негативных проявлений среди отдельных работников ГАИ, то мы ведем с ними самую решительную борьбу, как того требуют от нас постановление ЦК КПСС «Об улучшении работы по охране правопорядка и усилении борьбы с правонарушениями», решения январского собрания партийного актива республики. Наша главная задача — добиться максимальной безопасности дорожного движения, и органы ГАИ сделают все для ее скорейшего достижения.

Беседу вела И. АДАМАШВИЛИ.

Вторник, 18 марта

МОСКВА

По первой программе. 9.00— Время. 9.40 — Гимнастика. 10.05 — Концертный зал телестудии «Орленок». 10.50 — Народный артист СССР Б. Петкер. По окончании в 15.30 — Новости. 15.50 — По Франции. Кинопрограмма. 16.30 — Знай и умей. 17.15 — Концерт ансамбля песни и танца Коми АССР. 17.45 — К 110-й годовщине со дня рождения В. И. Ленина. По ленинским местам. Документальный фильм «В дни Октября». 18.45— Кубок мира по горнолыжному спорту. 19.30 — Веселые нотки. 19.45 — Сегодня в мире. 20.00 — Жизнь науки. 20.30— А. Бабаджанян — Четыре пьесы для фортепьяно. 20.40— «Сережа». Художественный фильм. К 75-летию со дня рождения В. Пановой. 22.00 — Время. 22.35 — Лица друзей. 23.20—Сегодня в мире. 23.35— Концерт артистов балета.

ТБИЛИСИ

По первой программе. 9.00— Из Москвы. Время. 17.30 — Для абитуриентов. Грузинский язык. Цв. 18.00 — Объявления. Цв. 18.05 — Изучим английский язык. Цв. 18.35 — Вернисаж. 19.05 — Работу с кадрами—на уровень современных требований. 19.45 — Из Москвы. Сегодня в мире. 20.00 — Моамбе. Цв. 20.30 — Литературная передача «Шота Нишнианидзе» (повторно). Цв. 22.00—Из Москвы. Время. 22.35 — Наш концертный зал—играет В. Третьяков. Цв. 23.05 — Новости. Цв. По второй программе. 15.20— Короткометражный художественный фильм «Солдатенок». 16.00 — Для учащихся русских школ. Физика. Цв. 16.30—Объявления. Цв. 16.35—Документальный телефильм «Основа». Цв. 17.00—Учительский час. Алгебра. Цв. 17.45—Мультфильм. 18.05 — Играет Маринэ Яшвили. Цв. 18.35 — Художественный фильм «Аты-баты, шли солдаты». Цв.

НАШ АДРЕС И ТЕЛЕФОНЫ:
380008, Тбилиси-8, пр. Руставели, 42
ИНДЕКС 02683 УЭ 02769

приемная 93-11-58;
заместители редактора 93-18-54, 93-18-07;
ответственный секретарь 93-17-06;
секретариат 93-11-01;
общественная приемная 99-56-69.

ОТДЕЛЫ:
партийной жизни 93-15-01;
пропаганды марксистско-ленинской теории 93-16-27;
промышленности, транспорта и строительства 93-22-34;
сельского хозяйства 93-19-19;
советского строительства 99-50-61;
литературы и искусства 99-93-28;
науки, вузов и школ 93-17-54;
писем и массовой работы 93-13-54;
республиканской информации 93-17-58;
иностранной информации 93-18-59;
иллюстрации 99-89-65;
сектор корреспондентской сети и обзора печати 93-24-17;
прием объявлений 93-93-94.

СОБСТВЕННЫЕ КОРРЕСПОНДЕНТЫ:
Сухуми 2-40-20;
Батуми 3-41-68;
Цхинвали 24-46;
Кутаиси 5-21-22;
Рустави 12-52-16;
Гори 2-33-58;
Ахалцихе 2-17-81;
Маяковски 22-30;
Зугдиди 26-20;
Махарадзе 6-44-33;
Телави 29-01.

ТИПОГРАФИЯ ИЗДАТЕЛЬСТВА ЦК КП ГРУЗИИ, 380008 ТБИЛИСИ-8, пр. РУСТАВЕЛИ, 42.
ПЕЧАТАЕТСЯ ОФСЕТНЫМ СПОСОБОМ В ГАЗЕТНОМ КОРПУСЕ, ул. ХОШАРАУЛЬСКАЯ, 29.

1 2 3 4 5 6 7 8 9 10 11 12 13 14 15 16 17 18 19 20