Пролетарии всех стран, соединяйтесь!

ЗАРЯ ВОСТОКА

ზარია ვოსტოკა

საქართველოს კპ ცენტრალური კომიტეტის, საქართველოს სსრ უმაღლესი საბჭოსა და საქართველოს სსრ მინისტრთა საბჭოს ორგანო

Газета выходит с июня 1922 года

Орган ЦК Компартии Грузии, Верховного Совета и Совета Министров Грузинской ССР

№ 135 (16711) Среда, 11 июня 1980 г. Цена 2 коп.

ОТЛИЧНЫЙ ПОЛЕТ КОСМИЧЕСКОГО ЭКИПАЖА

В КРЕМЛЕ ВРУЧЕНЫ СОВЕТСКИЕ НАГРАДЫ КОСМОНАВТАМ СССР И ВНР

Славные традиции плодотворного социалистического сотрудничества по программе «Интеркосмос» достойно продолжили летчик-космонавт СССР В. Н. Кубасов и гражданин Венгерской Народной Республики космонавт-исследователь Берталан Фаркаш. Их успешный космический полет — новый этап в изучении и освоении космоса во имя научно-технического прогресса, на благо всех народов нашей планеты.

10 июня Генеральный секретарь ЦК КПСС, Председатель Президиума Верховного Совета СССР Л. И. Брежнев вручил в Кремле высокие награды Советского Союза В. Н. Кубасову и Б. Фаркашу.

При вручении наград выступил товарищ Л. И. Брежнев.

ВЫСТУПЛЕНИЕ ТОВАРИЩА Л. И. БРЕЖНЕВА

Уважаемые товарищи, друзья!

Мы собрались по приятному и знаменательному поводу. Вернулись из космического рейса наш бывалый космонавт Валерий Кубасов и отважный сын народной Венгрии Берталан Фаркаш, прошедший, так сказать, крещение космосом. Позвольте мне сердечно приветствовать космонавтов и поздравить их с блестящим успехом.

История освоения космоса вершится у нас на глазах. Все глубже и основательнее овладевает человек сложным искусством жить и работать за пределами планеты. И мы законно гордимся тем, что граждане социалистических государств имеют и на этом мирном поприще немалые заслуги перед человечеством.

В трудном для молодой Венгерской Советской Республики 1919 году Чепельская радиостанция приняла слова революционной солидарности — радиограмму Владимира Ильича Ленина.

В 1980 году макет этой радиостанции доставил с собой на орбиту международный советско-венгерский экипаж.

Есть в этом своя символика. Идеи, породнившие революционные народы, не остаются в прошлом. Они живут и развиваются в делах наших дней.

Совместный полет советского и венгерского космонавтов — не эпизод, а органическая частица глубоких и многогранных отношений дружбы и сотрудничества, сплачивающих Советский Союз и Венгерскую Народную Республику. И хорошо, что новая форма сотрудничества — космическое братство — помогает дальнейшему сближению наших народов.

Выполнение очередного полета международного экипажа представляет собой еще один этап в осуществлении программы «Интеркосмос». Каждый участник этой обширной программы вносит в нее достойный вклад, используя свой научный, технический, промышленный потенциал, талант своих ученых и исследователей.

А плоды этой работы становятся достоянием как социалистического содружества, так и всего человечества.

Думаю, что сейчас всем сердцем с нами и герои космоса Леонид Попов и Валерий Рюмин. Они немало способствовали успеху советско-венгерской экспедиции и продолжают нести свою нелегкую вахту. Пожелаем же всего самого доброго экипажу «Салют-6»!

Товарищи! За успешный космический полет, за мужество и героизм дважды Герой Советского Союза, летчик-космонавт СССР Валерий Николаевич Кубасов Указом Президиума Верховного Совета СССР награжден орденом Ленина. Венгерскому космонавту-исследователю Берталану Фаркашу присвоено звание Героя Советского Союза с вручением ордена Ленина и медали «Золотая Звезда».

Вручая эти заслуженные награды, желаю вам, дорогие товарищи, здоровья, счастья и новых успехов. Спасибо за отличный полет!

* * *

В своем выступлении В. Н. Кубасов сказал: Разрешите прежде всего доложить Вам, глубокоуважаемый Леонид Ильич, что международный советско-венгерский экипаж выполнил всю программу полета. Мы глубоко благодарны Коммунистической партии Советского Союза, Венгерской социалистической рабочей партии за то, что нам было доверено участвовать в этом космическом полете, самим летать на космических кораблях и космических станциях.

Как говорили Вы, Леонид Ильич, полеты орбитальных станций — это магистральный путь исследования космического пространства. Всегда, когда мы находимся в космосе, мы постоянно чувствуем заботу и внимание Центрального Комитета нашей партии, нашего правительства и лично Вашу. Вы всегда интересуетесь, как идет ход полета, какие встречаются трудности, переживаете за нас, волнуетесь. Мы докладываем Вам, что на борту орбитального комплекса «Салют-6» — «Союз-36» — полный порядок, все системы корабля работают нормально. Наши долгожители Леонид Попов и Валерий Рюмин чувствуют себя хорошо, они полны энергии, работают эффективно, качественно.

Разрешите мне поблагодарить Вас, дорогой Леонид Ильич, Центральный Комитет Коммунистической партии Советского Союза, Президиум Верховного Совета СССР за высокую оценку результатов нашего космического полета, за награждение меня орденом Ленина — высшим орденом нашей Родины.

Самочувствие нашего экипажа хорошее, мы готовы к дальнейшим работам в области освоения космического пространства на благо науки и народного хозяйства стран социалистического содружества.

В. Н. Кубасов вручил товарищу Л. И. Брежневу по поручению космических экипажей «Союза-35» — «Союза-36» книгу «Малая земля», доставленную с орбиты.

Затем выступил Б. Фаркаш. Мне, гражданину Венгрии, сказал он, выпала огромная честь получить из Ваших рук, глубокоуважаемый Леонид Ильич, самую высокую награду Советского Союза. Я воспринимаю ее как награду сыну венгерского народа. Свой полет в космосе мы посвятили 35-й годовщине освобождения нашей родины от фашистского ига. Освобождение Венгрии открыло нашему народу новый путь, новые рубежи как стране социалистического общества.

Вы, дорогой Леонид Ильич, вместе с Первым секретарем ЦК Венгерской социалистической рабочей партии товарищем Яношем Кадаром вносите огромный вклад в укрепление нерушимой дружбы между народами Советского Союза и Венгерской Народной Республики. За это Вам огромное спасибо.

Разрешите мне выразить от всей души искреннюю благодарность лично Вам, дорогой Леонид Ильич, Центральному Комитету Коммунистической партии Советского Союза, всему советскому народу за высокую награду и за высокое доверие. Желаю Вам крепкого здоровья, дальнейших успехов в Вашей плодотворной деятельности.

Берталан Фаркаш в память о полете передал Леониду Ильичу макет монумента Свободы, воздвигнутого в Будапеште в честь советских воинов-освободителей Венгрии от фашистского ига, который находился на космическом корабле «Союз-36».

Выступления были выслушаны с большим вниманием и встречены аплодисментами.

При вручении наград были кандидат в члены Политбюро ЦК КПСС, первый заместитель Председателя Президиума Верховного Совета СССР В. В. Кузнецов, заведующий отделом ЦК КПСС И. Д. Сербин, секретарь Президиума Верховного Совета СССР М. П. Георгадзе, помощник Генерального секретаря ЦК КПСС А. И. Блатов, другие официальные лица. При награждении был посол ВНР в СССР М. Сюреш.

(ТАСС).

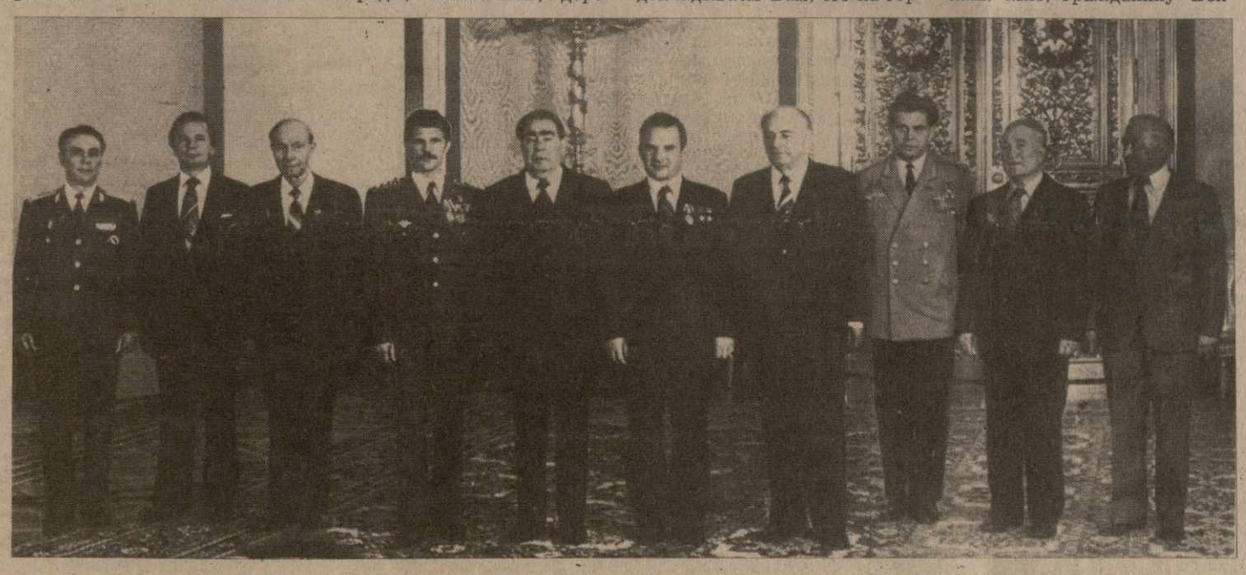

Во время награждения. (Телефото ТАСС — ГрузИНФОРМа).

БОЛЬШЕ ЧАЯ — В ПЕРВОЙ ПОЛОВИНЕ СЕЗОНА

СТАВКА НА ОПЕРЕЖЕНИЕ

Форсируя темпы сбора чайного листа, труженики Хелвачаурского района успешно преодолевают отставание, вызванное поздним началом страды. Они решили к 1 июля собрать и доставить на перерабатывающие предприятия на 480 тонн сырья больше, чем в прошлом году.

Успешными были минувшие годы десятой пятилетки для чаеводов Хелвачаурского района. За этот период средняя урожайность общественных плантаций возросла на 2.000 килограммов, на 5.000 тонн увеличилось и валовое производство сортового чайного листа. Новаторский подход к делу, высокоэффективный и целеустремленный труд позволили нашим чаеводам досрочно рапортовать Родине о выполнении пятилетнего задания. Сверх него в районе за четыре года было собрано 1.700 тонн листа.

Достигнутое — результат действенной борьбы за полную ликвидацию изреженности чайных плантаций, широкого применения на практике достижений науки и передового опыта, возросшей ответственности тружеников за строгое соблюдение агротехнических норм возделывания этой важной субтропической культуры.

Особенно хорошо поработали хелвачаурские чаеводы в прошлый сезон, отправив на переработку 19.490 тонн ценного сырья. В нынешнем же, завершающем году пятилетки труженики плантаций наметили еще более высокий рубеж. Они обязались дать стране 20.350 тонн зеленого листа. И сейчас нет в районе чаевода, водителя или работника чайной фабрики, который бы отчетливо не сознавал, что для выполнения этого обязательства необходима четкая, слаженная работа всех звеньев конвейера «плантация — транспорт — фабрика». Необходима, так как холодная весна задержала начало сбора урожая почти на месяц. Именно в том, что мы приступили к работам на плантациях значительно позже обычного, и заключается главная причина нашего отставания от прошлогодних темпов сбора.

Отставание это очевидно. Однако массовый подход флешей, наблюдающийся в эти дни на плантациях, и, главное, твердая решимость чаеводов добиться перелома и по примеру махарадзевцев собрать в первой половине сезона большую часть урожая, вселяют уверенность, что труженики нашего района сдержат слово и выполнят свои высокие социалистические обязательства.

К нынешней страде наши чаеводы готовились особенно тщательно. В хозяйствах района весь комплекс зимне-весенних агротехнических работ был проведен на высоком уровне. Заблаговременно были подготовлены сборочный инвентарь и тара, приведены в порядок приемные пункты и плантационные дороги.

Успешно справились с межсезонным ремонтом и чайные фабрики района. На предприятиях заменены многие устаревшие агрегаты. Налажена четкая работа всего оборудования, повышена его производительность. Руководство и весь коллектив Аджарского автотранспортного производственного объединения своевременно позаботились о подготовке к страде автомашин. Соответственно оснащенные, они в необходимом количестве закреплены за всеми чайными фабриками.

Многое сделано в районе по созданию для чаеводов надлежащих условий для высокопроизводительного труда. На плантациях открыты полевые столовые, объекты службы быта, в детских садах и яслях введен продленный день.

Словом, все подчинено одной цели — добиться максимальных темпов сбора чайного листа. И анализ результатов, достигнутых коллективами хозяйств за первую неделю июня, убедительно показывает, что темпы работ на плантациях неуклонно растут. Мы рассчитываем, что к 25 июня в районе будет собрано столько чайного сырья, сколько его было собрано в целом за май—июнь минувшего года — 9.870 тонн. А за оставшиеся до конца первого полугодия дни на переработку будет дополнительно сдано 480 тонн листа. Это позволит чаеводам создать определенный задел для безусловного выполнения обязательства на нынешний год.

В своей борьбе за повышение темпов сбора чайного листа мы стремимся максимально использовать технику. Сейчас в хозяйствах района насчитывается 164 ручных чаесборочных аппарата. С их помощью будет собрано 700—800 тонн листа.

Изо дня в день набирает силу чайная страда. В отдельных хозяйствах района, как например, в колхозах сел Хелвачаури, Махо темпы сбора листа возросли настолько, что здесь уже к середине июня будет достигнут прошлогодний уровень. С передовых коллективов берут пример и чаеводы других хозяйств. Тружениками Хелвачаурского района взят курс на опережение прошлогодних темпов. Они отдадут все силы борьбе за успешное завершение нынешнего сезона и право рапортовать Родине о выполнении взятого обязательства — заготовить 22.000 тонн сортового чайного листа в счет XI пятилетки.

С. ИНАИШВИЛИ, первый секретарь Хелвачаурского РК КП Грузии; Р. БАКРАДЗЕ, председатель исполкома Хелвачаурского районного Совета народных депутатов; Т. ДЖИНЧАРАДЗЕ, начальник управления сельского хозяйства Хелвачаурского района; В. ПУРЦЕЛАДЗЕ, главный инженер Хелвачаурского производственного объединения чайных фабрик; Ч. ОМЕРАДЗЕ, первый секретарь Хелвачаурского РК ЛКСМ Грузии; Г. ЧАНИДЗЕ, чаевод колхоза села Эрге, депутат Верховного Совета Аджарской АССР, Герой Социалистического Труда; М. ДУМБАДЗЕ, механизатор Тхилнарского чаеводческого совхоза, депутат Верховного Совета Грузинской ССР; М. АБАШИДЗЕ, председатель колхоза имени Тельмана села Чаисубани, депутат Верховного Совета Аджарской АССР.

В Центральном Комитете Компартии Грузии

ЭТО ЗАБОТА О ТЕБЕ, АБИТУРИЕНТ!

Приемные экзамены в высшие и средние специальные учебные заведения республики в 1979 году прошли организованно, на более высоком уровне, чем в 1978 году — к такому выводу пришли участники совещания в ЦК Компартии Грузии, по традиции проведенного в преддверии этой ответственной в жизни вузов кампании. Ректоры, секретари партийных организаций вузов, руководители ряда техникумов, секретари областных, городских и районных комитетов партии, комсомола, ответственные работники министерств и ведомств обсудили широкий круг вопросов, посвященных организации и проведению приемных экзаменов 1980 года.

В президиуме совещания — товарищи Э. Шеварднадзе, Г. Енукидзе, Ж. Шартава. В работе совещания приняли участие заведующий отделом науки и учебных заведений ЦК КП Грузии Э. Сехниашвили, второй секретарь ТК КП Грузии Н. Гургенидзе.

Совещание открыл секретарь ЦК КП Грузии Г. Енукидзе.

С информацией об итогах приема в вузы и техникумы республики в 1979 году и готовности к организованному проведению экзаменов в 1980 году на совещании выступил министр высшего и среднего специального образования Грузинской ССР Д. Чхиквишвили.

О проделанной работе, опыте своих коллективов, поиске действенных форм проведения нового набора на совещании говорили ректор Грузинского политехнического института имени В. И. Ленина А. Дзидзигури, проректор Тбилисского государственного университета Г. Чиашвили, проректор Абхазского университета В. Чания, ректор Тбилисского педагогического института имени А. С. Пушкина Н. Васадзе, ректор Батумского педагогического института имени Ш. Руставели Д. Баладзе, ректор Юго-Осетинского педагогического института имени К. Хетагурова Ю. Гаглойти, ректор Грузинского сельскохозяйственного института В. Метревели, ректор Тбилисской Академии художеств Г. Тотибадзе, ректор Тбилисского медицинского института К. Вирсаладзе, ректор Грузинского института физкультуры А. Мелия, ректор Кутаисского политехнического института имени Н. Мусхелишвили Н. Валишвили, директор техникума легкой промышленности Р. Роинишвили.

С речью на совещании выступил кандидат в члены Политбюро ЦК КПСС, первый секретарь ЦК Компартии Грузии Э. Шеварднадзе.

Подготовка к новому пополнению вузов и техникумов, отмечалось на совещании, ведется в республике в соответствии с решениями XXV съезда КПСС, XXV съезда Компартии Грузии, постановлением ЦК КПСС и Совета Министров СССР «О дальнейшем развитии высшей школы и повышении качества подготовки специалистов». При этом широко используется опыт, накопленный в республике в процессе последовательной, бескомпромиссной борьбы за оздоровление всей системы высшего и среднего специального образования и одобренный в постановлении ЦК КПСС по Грузинской партийной организации.

Пользуясь постоянной поддержкой и вниманием ЦК КП Грузии, Совета Министров Грузинской ССР, местных партийных, советских, профсоюзных и комсомольских органов, работники высшей и средних специальных школ республики не только добились определенных успехов, но и сумели закрепить, развить их. Большинством наших вузов и техникумов ныне руководят люди, чей гражданский и научно-педагогический авторитет очень высок, люди, пользующиеся доверием общественности. Несомненным показателем порядка, наведенного в вузах за последние годы, может служить и резко уменьшавшееся количество жалоб и заявлений трудящихся. Теперь уже ни у кого нет сомнений в том, что атмосфера в высшей школе значительно оздоровлена, что эта большая работа будет доведена до конца.

Жизнь постоянно выдвигает новые требования. То, что было хорошо вчера, сегодня подчас не удовлетворяет нас. Поэтому, отмечалось на совещании, необходимо систематически обогащать испытанные и изыскивать новые формы работы, совершенствовать организацию, технологию, методику проведения приемных экзаменов, преподавания, улучшать научную и материально-техническую базу учебных заведений.

В вузах и техникумах республики разработана система принципиальной оценки знаний в тех или иных конкретных дисциплинах. Столь же точные, безошибочные критерии должны действовать при оценке гражданственности, политической сознательности будущего студента, его идейной убежденности, его готовности и умения проводить в жизнь и отстаивать в бескомпромиссной борьбе высокие идеалы нашего общества. Пополнение вузов и техникумов должно быть пополнением и с этой точки зрения. Будущим студентам следует еще на школьной скамье постигать эту реальность, осознавать, что высшей школе — системе государственной, политической, социальной, созданной трудом, энергией, волей рабочих и крестьян, небезразличны их внутренние убеждения, принципы, установки.

Особенно острому разбору, глубокому анализу участники совещания подвергли выявившиеся в ходе вступительных экзаменов 1979 года недостатки. Так, в ряде случаев были нарушены плановые разнарядки набора студенческого контингента, не был выполнен план зачисления в вузы слушателей с подготовительных курсов: вместо предусмотренных им 1.770 человек студентами стали 1.653. Вновь не удалось направить в вузы РСФСР, Москвы и Ленинграда необходимое количество студентов: из 200 внеконкурсных мест, выделенных республике в этих вузах, освоено лишь 138. Довольно часто оценки абитуриентов претензионные комиссии пересматривали с нарушением установленных правил.

Тяга юношества к высшему образованию огромна. Именно на стадии вступительных экзаменов закладывается основа высококачественной подготовки будущего специалиста и гражданина.

И как бы велик ни был приток абитуриентов, надо строить работу с ними на строго индивидуальной основе. Нет в этом деле мелочей, и поэтому уже сегодня в вузах и техникумах отработан и продуман весь механизм приемных экзаменов. Созданы приемные комиссии, утверждены их председатели, ответственные секретари, подобран состав предметных экзаменационных комиссий, отпечатаны билеты, организованы справочное бюро и службы, выпущены специальные номера вузовских газет, проводятся Дни открытых дверей, консультации.

Особое внимание при этом уделено выработке критериев оценок письменных работ и устных ответов абитуриентов, подбору экзаменаторов из числа компетентных, добросовестных, проверенных работников вузов, техникумов и приглашенных из районов республики лучших педагогов средних школ. С большей тщательностью отобраны для участия в приемных экзаменах технические работники.

Словом, сделано многое, чтобы на приемных экзаменах царила лишенная нервозности спокойная атмосфера, чтобы абитуриент ощущал внимание к себе, участие и объективность, высокую требовательность экзаменаторов. Этому во многом будет способствовать гласность экзаменов. В вузах Грузии многое сделано для демократизации экзаменационного процесса. Помимо уже испытанных и хорошо зарекомендовавших себя форм, например, трансляции по телевидению хода экзаменов в Кутаисском политехническом институте на ряд районов Западной Грузии, созданная для родителей возможность «присутствовать» посредством местного радио и телевидения на экзаменах в Грузинском сельскохозяйственном институте и других, надо изыскивать и утверждать новые, наиболее демократические принципы организации приемных экзаменов, добиваться создания условий, исключающих любые, даже самые незначительные нарушения установленных правил.

Пресса и телевидение должны активнее информировать население о самых разных сторонах и вопросах приема в вузы и, содействуя тем самым формированию правильного общественного мнения, содействовать молодежи в выработке нравственной позиции, принятии правильных решений, точной социальной оценке тех или иных явлений.

Надо помочь каждому абитуриенту осознать, что при выборе профессии нельзя считаться только с личными притязаниями и устремлениями, что надо ориентироваться на требования общества, потребности народного хозяйства республики и страны. Ведь не секрет, что многие юноши и девушки по 5—6 лет подряд сдают экзамены в один и тот же вуз, например, в мединститут, хотя за это время они могли стать отличными специалистами в других областях, трудиться на самых перспективных направлениях экономики, народного хозяйства Грузии.

Наряду с этим должна быть продолжена и усилена борьба со всякого рода отступлениями от правил, с попытками действовать в обход закона, вопреки ему. Необходимо раз и навсегда покончить с выдачей фиктивных справок предприятиями и колхозами. В этом году абитуриенты нынешнего набора должны будут предъявлять в вуз не справку с места работы, а выписку из трудовой книжки.

Особой темой разговора участников совещания стали вопросы дальнейшего улучшения материально-технической базы вузов и техникумов, более действенной работы по привлечению молодежи к овладению средним специальным образованием.

(ГрузИНФОРМ).

Институты истории партии при ЦК Компартии Грузии, Азербайджана и Армении — филиалы Института марксизма-ленинизма при ЦК КПСС проводят объединенную научную сессию, посвященную 100-летию со дня рождения выдающегося профессионального революционера

Прокофия (Алеши) Апрасионовича ДЖАПАРИДЗЕ.

Сессия состоится 12 июня 1980 года в 2 часа дня, в актовом зале Института истории партии при ЦК КП Грузии (проспект Руставели, 29).

От Центрального Комитета Компартии Грузии, Президиума Верховного Совета и Совета Министров Грузинской ССР

Центральный Комитет Компартии Грузии, Президиум Верховного Совета Грузинской ССР и Совет Министров Грузинской ССР с глубоким прискорбием извещают, что 8 июня 1980 года на 76-м году жизни скончалась видный советский ученый, член-корреспондент Академии наук Грузинской ССР, заслуженный деятель науки Грузинской ССР, заведующая сектором права Института экономики и права АН Грузинской ССР

Тинатин Васильевна ЦЕРЕТЕЛИ,

и выражают соболезнование семье покойной.

ЦЕНТРАЛЬНЫЙ КОМИТЕТ КОМПАРТИИ ГРУЗИИ — ПРЕЗИДИУМ ВЕРХОВНОГО СОВЕТА ГРУЗИНСКОЙ ССР — СОВЕТ МИНИСТРОВ ГРУЗИНСКОЙ ССР

В Совете Министров Грузинской ССР

Для организации похорон члена-корреспондента Академии наук Грузинской ССР Церетели Т. В. Совет Министров Грузинской ССР образовал комиссию в составе тт.: Прангишвили А. С. (председатель), Джорбенадзе С. М., Жвания Н. А., Кешелава В. В., Саджая Н. Р., Ткешелиадзе Г. Т., Шавгулидзе Т. Г., Шушанашвили А. А., Эдишерашвили В. А.

Расходы, связанные с похоронами Церетели Т. В., отнесены на счет государства.

„ТЫ—ЛОЗА МОЯ ВИНОГРАДНАЯ!“

С республиканского совещания виноградарей и работников винодельческой промышленности в Телави

Восьмисотлетний хорал «Ты — лоза моя виноградная» звучит над площадью древнего Телави. И словно вся Грузия держит 7 июня путь в одну из своих виноградарских и винодельческих столиц — Телави, на большой совет о завтрашнем дне традиционных и древнейших отраслей своего хозяйства.

Восьмисотлетний хорал о лозе поют наши современники. И проблемы у них — самые современные, сегодняшние, и подход к ним, — современный, и стремление решать их — тоже. Здесь, в Телави, электроника и наука об организации управления несколько лет назад породнились со сбором урожая. И здесь же, впервые в практике подобных встреч, традиционный доклад был заменен фильмом, по заданию ЦК Компартии Грузии снятым грузинскими кинематографистами и работниками республиканского телевидения в виноградарских хозяйствах республики.

Кахети, Картли, районы Западной Грузии — все достижения и проблемы зримы, наглядны, неопровержимы, и похвала, и критика неизбежно точны и достигают цели. Хороший или плохой уход за виноградниками, их изреженность, низкое качество опорных столбиков, гордая улыбка победителя и недовольная гримаса нерадивого работника — всевидящий кинообъектив запечатлел многогранный образ самой отрасли, ее проблем и трудностей. И каждый из выступающих так или иначе адресовался к фильму, объясняя или анализируя отображенное им.

Партия и правительство, отмечали участники встречи, поставили перед тружениками республики задачу: заготовить в этом сезоне невиданный доселе в Грузии урожай — 770 тысяч тонн ягод и тем самым успешно реализовать планы и социалистические обязательства 1980 года и всей пятилетки в целом.

УРОЖАЙНОСТЬ — ГЛАВНАЯ ЗАБОТА

Виноградарство за последние годы развивается стабильно, растет урожайность плантаций. В первом году десятой пятилетки урожайность с гектара виноградника составила 32 центнера. В 1979 году эта цифра достигла 53 центнеров. Среднегодовое производство винограда в десятой пятилетке составило 298 тысяч тонн — почти в два раза больше, чем в девятой пятилетке, и на 64 процента выше уровня 1976 года. В прошлом году государству было продано 577 тысяч тонн сырья — цифра еще совсем недавно казавшаяся недостижимой. Районы Кахети — главного виноградника Грузии — добились особенно больших успехов. Они дали львиную долю этого количества винограда. В хозяйствах значительно повысилась культура виноградарства, улучшилась технология получения высоких урожаев.

Это, однако, не означает, что в развитии отрасли все обстоит благополучно. В виноградарстве еще много нерешенных проблем, «узких мест», много неиспользованных резервов. И один из них — низкая урожайность виноградников в ряде районов, хозяйств. Не в последнюю очередь и из-за этого за четыре года пятилетки образовался недобор в выполнении пятилетнего плана заготовки винограда в размере 120 тысяч тонн.

В общественных хозяйствах республики с каждых пяти тысяч гектаров получено менее 20 центнеров винограда. В трех совхозах Онского района, например, с каждого из 245 гектаров получили 6,7 центнера винограда, в шести хозяйствах зоны г. Цхалтубо с каждого из 144 гектаров — 7,7 центнера, в двух хозяйствах Тержольского района со 122 гектаров — по 6 центнеров, а пять колхозов Аджарии с 315 гектаров и того меньше — по 1,7 центнера. Такие же низкие урожаи собрали многие хозяйства Каспского, Гардабанского, Гетрицкаройского, Маяковского, Амбролаурского, Хашурского, Орджоникидзевского районов, Абхазской АССР.

За последние годы из-за низкой урожайности были выкорчеваны амортизированные и неперспективные виноградники на площади 9 тысяч гектаров.

Нельзя мириться и с таким положением, что в 1977—1979 годах в некоторых виноградарских районах производство винограда стало сокращаться. Например, в Зестафонском районе, начиная с 1976 года, сокращаются погектарные сборы: с 51 центнера до 33. Более того: урожаи снизились, а расходы на уход за плантациями возросли. Парадокс?. Конечно. .

За годы десятой пятилетки в общественных хозяйствах Ванского, Зестафонского, Маяковского, Сачхерского, Тержольского районов значительно сократилось валовое производство винограда. Это — результат нарушения правил агротехники в возделывании культуры, неумелое, бесхозяйственное ведение целого комплекса работ на плантациях.

НЕ ЗАБЫВАЙТЕ ЭТИ СОРТА!

Пристальное внимание участники совещания уделили вопросам производства уникальных сортов винограда. Отмечалось, в частности, что еще не полностью решена проблема производства саженцев сортов саперави, хихви, чхавери, крахуна, усахелоури, аладастури, оджалеши, оцханурис сапере, мцване, муджиретули, обеспечения ими хозяйств.

Планы прививки и закладки виноградников этих ценных сортов систематически не выполняются. Одна из причин — отсутствие маточных плантаций. Кроме того, некоторые руководители хозяйств не особенно заботятся о внедрении этих сортов, отличающихся сравнительно невысокой урожайностью, но требующих более тщательного, кропотливого ухода.

В НИИ садоводства, виноградарства и виноделия республики выведены высокоурожайные клоны редких сортов лоз, которые дают урожай на 20—25 процентов выше основных сортов. Маточные плантации из них уже заложены на 400 гектарах. Таким образом, сделаны первые шаги в распространении и размножении уникальных грузинских сортов винограда. Дело теперь за теми службами, от которых зависит массовое производство посадочного материала, внедрение его в хозяйствах.

К ЧЕМУ ПРИВОДИТ ИЗРЕЖЕННОСТЬ ПЛАНТАЦИЙ

О состоянии виноградников, их готовности к предстоящему ртвели на совещании говорилось много и остро. Республиканский смотр виноградников показал, что лучше, чем в прошлом году, ухожены плантации в Гурджаанском, Сагареджойском, Телавском, Ахмегском и других районах. Однако в некоторых хозяйствах и районах положение дел вызывает серьезную тревогу. Как смогут, например, реализовать задания года в колхозах сел Гавази, Чикаани и Шилда Кварельского района, допустивших распространение заболевания лоз? А в Сагурамском овощеводческом совхозе Мцхетского района на 22 гектарах вовсе не проводились зеленые операции. В опытном виноградарском хозяйстве этого же района 80 гектаров виноградников плохо ухожены. В Окамском совхозе Каспского района не обработаны 80 гектаров плантаций. В таком же состоянии и плантации межхозяйственного виноградарского хозяйства Горийского района, Кодийского совхоза Тетрицкаройского района.

Одной из узловых проблем, от решения которых в значительной степени зависит судьба урожая, является проблема изреженности плантаций. К 1980 году изреженность виноградников республики составила 15,8 процента. Фактически из-за этого потеряно 16 тысяч гектаров земель. А это — недобор тысяч тонн сырья.

Несмотря на проведенную партийными, советскими, сельскохозяйственными органами республики большую работу по ликвидации изреженности, в ряде районов, например в Телавском, она все еще высока — 18 процентов, в Сагареджойском — 16,9.

Ликвидация изреженности — одна из важнейших задач виноградарей, важнейший резерв роста валовых сборов ягод.

В числе решающих факторов роста урожайности — забота об улучшении производства посадочного материала. Не так давно республика завозила саженцы из других республик и из Болгарии. Если в 1972 году производилось 16 миллионов саженцев винограда, то к прошлому году эта цифра достигла 34 миллионов. Тем самым была решена проблема обеспечения потребностей республики в саженцах собственного производства. Этой весной предприятия треста питомниковых хозяйств сделали 72 миллиона прививок 16 сортов лоз.

Перелом в производстве саженцев — результат той огромной заботы, которую проявляют партия и правительство республики о дальнейшем развитии виноградарства. В частности, повсеместно распространены прогрессивные методы производства саженцев в электростратификационных камерах, в различных зонах организованы крупные специализированные питомниковые хозяйства, разработаны эффективные машины по прививке и калибровке лозы.

В ближайшие годы, согласно перспективному плану развития виноградарства в Грузии, возрастет соответственно и производство саженцев. К будущему году оно составит 40 миллионов штук.

НАДО ЗАКЛАДЫВАТЬ НОВЫЕ ВИНОГРАДНИКИ

Виноградарство, подчеркивали ораторы, уверенно превращается в высокоразвитый сектор экономики. Но его дальнейшее поступательное движение невозможно без создания соответствующей базы—закладки новых плантаций. За последние годы в некоторых районах Кахети наблюдается быстрый рост площадей под новыми виноградниками. В 1975 году, например, в общественных хозяйствах Цителцкаройского района имелось 3.400 гектаров виноградников. В этом году их площадь превысит 10 тысяч гектаров.

Только в одиннадцатой пятилетке, как это предусмотрено постановлением ЦК КПСС и Совета Министров СССР «О мерах по увеличению производства южных и субтропических культур и дальнейшему ускоренному развитию сельского хозяйства в Грузинской ССР», база виноградарства должна расти за счет закладки новых плантаций на площади в 30 тысяч гектаров. Пять шестых всех новых виноградников предстоит заложить в районах Кахети, а остальные 5 тысяч гектаров — в районах Картли и Западной Грузии. Предстоит освоить огромные площади засушливых земель в Цителцкаройском, Сигнахском, Сагареджойском районах. Важно организовать работу так, чтобы в одиннадцатой пятилетке успеть не только заложить новые виноградники, но и получить с них урожай. А создание трех мощных совхозов в Цителцкаройском районе позволит превратить его в крупную базу виноградарства. Это ответственная задача. Решить ее нелегко, тем более, что план десятой пятилетки по закладке молодых плантаций находится под угрозой срыва. Вот почему уже сегодня надо мобилизовать усилия коллективов на преодоление отставания в этом важном деле, нынешней осенью заложить 8 тысяч гектаров новых виноградников. Это даст возможность реализовать задания пятилетки, развернуть соревнование за осуществление планов новой пятилетки.

В некоторых районах республики, несмотря на имеющиеся возможности, неудовлетворительно осуществляется закладка плантаций, освоение новых земельных массивов и формирование крупных промышленных виноградарских комплексов. Забота о будущих виноградниках должна стать делом первостепенной важности для партийных, советских, сельскохозяйственных органов, каждого труженика.

ЧТО МЕШАЕТ РАЗВИТИЮ ОТРАСЛИ

Существенный резерв развития виноградарства кроется в переводе молодых насаждений на шпалеры, однако ввод в действие этого резерва сдерживается нехваткой виноградниковых стоек.

Эта проблема особенно остро встанет в одиннадцатой пятилетке в связи с грандиозными планами развития отрасли.

Чтобы выйти на рубежи, определенные ЦК КПСС и Советом Министров СССР — довести валовое производство винограда в одиннадцатой пятилетке до 1.200 тысяч тонн и в двенадцатой — до 1.600 тысяч тонн, уже в 1980 году для новых плантаций понадобится 6,3 миллиона стоек, а для ремонта существующих—еще 5 миллионов. Располагает ли республика такими возможностями? Безусловно. Надо только безотлагательно решать проблемы четкой работы всех служб, занятых изготовлением стоек, улучшить их качество, наладить производство стоек из металла, других строительных материалов.

Словом, следует объединить усилия различных организаций в планомерном снабжении хозяйств этим необходимым предметом и обеспечить перевод всей площади виноградников на шпалерную технологию формирования.

Отличительной чертой нашего времени является комплексный подход к решению тех или иных экономических социальных задач, усиление материальной заинтересованности тружеников деревни в развитии производства. **В системе мер, способствующих ускоренному росту производства винограда, важная роль принадлежит укреплению материально-технической базы отраели.** Это — механизация, химизация, широкая мелиорация. Интересы дела требуют решительного усиления технического потенциала колхозов и совхозов, увеличения выпуска специальной техники, повышения ее качества, надежности, долговечности.

Вот почему участники слета предъявили самые серьезные претензии к ученым, конструкторам, от которых зависит создание высокопроизводительных машин, в частности для горного виноградарства, к производственникам, которые медлят с освоением новой техники, а зачастую и срывают государственные задания по серийному ее выпуску. От сельскохозяйственной науки, подчеркивали выступающие, мы вправе требовать большего, потому что уровень механизации в отрасли остается все еще низким. Если за последние годы несколько улучшилось положение с завозом специальных тракторов марки Т-54, то культиваторами, плугами-рыхлителями, другими агрегатами многие хозяйства не обеспечены даже наполовину. Это отрицательно сказывается на сроках и качестве обработки почвы в виноградниках.

Ощущается нехватка мощных тракторов для проведения плантажа. Так, из-за их отсутствия во вновь созданном Самтацкарском совхозе в Цителцкаройском районе затягивается плантаж почвы под виноградники на площади 600 гектаров, где уже в этом году должны быть заложены промышленные плантации.

На совещании говорилось о более четком и полном снабжении колхозов и совхозов запасными частями к машинам и орудиям, ядохимикатами, минеральными удобрениями, резком улучшении противоградовой службы.

СТАНЬ ВРОВЕНЬ С ЗЕМЛЕДЕЛЬЦЕМ, ВИНОДЕЛ!

Участники слета заострили внимание на проблемах виноделия. Указывалось, что в республике осуществлены значительные мероприятия по увеличению производственных мощностей по переработке винограда. В 1977 году было сдано на переработку 408 тысяч тонн винограда, а в 1973 году — 255,8 тысячи тонн. В 1980 году промышленность должна переработать 770 тысяч тонн ягод. Разница — огромна, контрасты — разительны. И это требует от коллективов винодельческой промышленности, транспортников большого напряжения.

До начала уборки урожая новые мощности по переработке винограда войдут в строй на Цнорском, Цителцкаройском, Чиканском, Тержольском винзаводах. В общей сложности они смогут переработать 40 тысяч тонн винограда. Предприятия оснащаются высокомеханизированными линиями по переработке винограда, что поможет поднять качество готовой продукции.

Однако темпы наращивания мощностей в виноделии по-прежнему отстают от объемов роста сырьевой базы. Медленно ведутся работы по строительству новых объектов, расширению существующих, не принимаются должные меры к укомплектованию строящихся предприятий соответствующими материалами, механизмами, рабочей силой. Это не допустимо, тем более, что в 1985 году производство винограда резко возрастет, а выпуск вина достигнет 35 миллионов дал., т. е. объем переработки винограда и выпуск винодельческой продукции увеличится почти в два раза по сравнению с нынешним годом.

Ликвидировать создавшуюся диспропорцию между объемом сырьевой базы и мощностями промышленности — такую цель ставит обширная программа проектирования и строительства объектов винодельческой промышленности.

Намечается строительство «Дома вина и лозы» — культурного центра виноградарства и виноделия. Будет осуществлено строительство жилых домов для работников отрасли.

Гневные слова прозвучали в адрес людей недобросовестных, ставших на путь хищений государственной собственности, обогащения за счет всякого рода махинаций в виноделии. Комбинаторам не место среди тех, кто честным, упорным трудом вносит вклад в подъем виноделия, в развитие этой одной из ведущих в республике отраслей экономики.

* * *

Важнейший источник роста — мобилизация резервов отрасли, укрепление дисциплины на всех участках, во всех звеньях. Здесь очень многое предстоит сделать министерствам, ведомствам, ученым, специалистам, партийным, советским и хозяйственным органам. Их деятельность должна отвечать современным запросам, требованиям времени. Мы не можем мириться с проявлением обывательской пассивности, отмечалось на совещании, когда речь идет об интересах общества, Родины, когда грузинские виноградари выходят на рубежи, еще вчера казавшиеся фантастическими. Настало время самым тщательным образом разобраться во всем, что тормозит наше движение вперед.

Успех дела всегда решали и решают люди. От их сознательности, ответственности за судьбу ртвели-80, большого винограда Грузии зависит конечный результат. Забота о людях, их повседневных запросах, насущных нуждах должна стать предметом особого внимания руководителей всех степеней, в той или иной мере связанных с производством и заготовкой винограда, его переработкой.

Грузия должна и может стать республикой еще более высокоразвитого виноградарства—этот лозунг был лейтмотивом встречи мастеров лозы. Последний год десятой пятилетки призван стать первым годом на пути осуществления этого лозунга, отражающего магистральное направление развития отрасли.

(ГрузИНФОРМ).

Виноградари Котианетского совхоза Цхакаевского района, развернув социалистическое соревнование, настойчиво борются за высокий урожай в завершающем сезоне десятой пятилетки. Они наметили продать государству 6 тысяч центнеров солнечных ягод — на пятьсот центнеров больше задания.

На снимке: обработка плантаций в Котианетском виноградарском совхозе.

Фото С. Эдишерашвили. (Фотохроника ГрузИНФОРМа).

ПУСКОВЫЕ ОБЪЕКТЫ — В СТРОЙ!

СЕДЬМОЙ ПОПЫТКИ БЫТЬ НЕ ДОЛЖНО

За свою не столь уж и долгую историю стройка эта в шестой раз готовится к пуску. Если учесть, что первые строители пришли сюда лишь три с половиной года назад, то вполне естественно возникает вопрос: а не много ли для одного объекта? Действительно — многовато. Тем не менее все объясняется довольно просто: из пяти предыдущих попыток удачной оказалась только одна — в самом конце прошлого года неподалеку от Хашури строители из «Главюжтрубопроводстроя» и заказчики, которых представляло Тбилисское районное нефтепроводное управление, скромно отметили ввод в эксплуатацию первой очереди магистрального нефтепровода Гачиани — Батуми. Почему скромно — об этом «Заря Востока» ровно год назад, в июне 1979-го, рассказала в корреспонденции «Что даст четвертая попытка?». Она не дала ничего — из-за неурядиц в работе строителей запланированный пуск трассы пришлось в четвертый раз отложить. К тому же по всей нитке трубопровода строители оставили за собой длинный шлейф недоделок.

И вот — шестая попытка, которая должна стать последней. Срок окончания строительных работ на всей трассе нефтепровода установлен точно: сентябрь 1980 года. Другими словами, уже через четыре месяца самгорская нефть должна пойти на Батумский нефтеперерабатывающий завод не в железнодорожных цистернах, а по 400-километровой трубе. Таковы расчеты, задания. На них сориентированы все участники строительства трубопровода. Причем, на этот раз условия перед ними поставлены жесткие: переноса сроков завершения трассы не будет.

...— И все же давайте рассмотрим худший вариант: кончается третий квартал, а нитка трубопровода не готова. Что тогда? Ведь есть специальное распоряжение вышестоящих органов, согласно которому с октября текущего года выделение железнодорожных нефтеналивных цистерн для перевозки нефти из Самгори на БНЗ будет прекращено. Нетрудно представить, в какие условия будут поставлены коллективы нашего управления и батумского завода...

Так говорил мне начальник Тбилисского районного нефтепроводного управления Тенгиз Давидович Мирзиашвили. Показывал сводки выполнения планов на основных объектах второй очереди нефтепровода, листал объемистые папки «входящих» и «исходящих» писем и телеграмм. Документация действительно не располагала к оптимизму: вариант, рассматриваемый сейчас заказчиком, хоть и худший, но, к сожалению, возможный — дела на стройке по-прежнему плохи.

...Трасса трудная. Я справлялся у специалистов: по сложности она — вторая в стране. Особенно на участке от Хашури до Батуми: на 255 километров — более шестисот препятствий. Реки, овраги, ущелья, перевалы... Строители рассказывали: когда тянули трубу через Сурамский перевал, казалось, все — трасса дальше не пойдет. Трубовозам сюда не забраться — слишком уж крутой подъем. Пришлось арендовать вертолет. Да и за перевалом рельеф тоже не из простых. И еще: такого рода трассы редко когда проходят вблизи от населенных пунктов, значит — жизнь в палатках, в вагончиках. Это не сбросишь со счетов. И работу под палящим солнцем, под дождем, под снегом — тоже. Такова профессия у строителя нефтепровода — больше трудная, чем романтическая.

Все это так. Но ведь тут заранее все было известно: и сложность рельефа, и точное количество водных и прочих преград. Все — до последней мелочи — было заранее внесено в схемы, чертежи. На трудности надо было нацеливаться.

На что же нацеливались строители, если первый квартал этого года был завершен с пугающим разрывом между тем, что планировалось, и что было сделано на второй очереди? Если за четыре месяца пусковая программа была выполнена только на 16 процентов? А вот последние цифры по состоянию на 1 июня: — расчистка трассы — 180 километров, вырыто траншеи — 150 километров, сварено труб в «нитку» — 173 километра, заизолировано труб — 132 километра, спущено в траншею — 128 километров... Протяженность всей второй очереди, напомню, 255 километров. Тут, как говорится, есть что сравнивать.

В чем же дело? Почему не заладились дела и на второй очереди нефтепровода? Неужто уроков, которые преподала строителям из «Главюжтрубопроводстроя» первая очередь, оказалось недостаточно? Вопросов можно задать и больше.

Пока же имеет смысл рассказать о расчетах, которые произвели специалисты из линейной инженерно-технологической службы Тбилисского районного нефтепроводного управления.

— Необходимость такого расчета очевидна стала уже в начале года, в первые его месяцы: планы трещали, что называется, по всем швам, — рассказывает начальник ЛИТС Ефим Давидович Файнгольд, — вот мы и провели расчет потребного дневного шага трассы. Говоря проще: посчитали, какой объем надо выполнять за день, чтобы дела на трассе стабилизировались. Так вот, расчет показал: темпы для этого нужны не слишком уж и высокие — в три-четыре раза ниже, чем планируется обычно. Казалось бы: никаких проблем — трассу можно без особого напряжения ввести в срок. Но мы посчитали и другое: сравнили оптимальный и фактический шаг строителей. И вот что получается: для того, чтобы завершить прокладку трубопровода в августе (сентябрь нам нужен для опробования трассы), надо по потолочной сварке трубы темпы ускорить в 2,7 раза, по рытью траншеи — в 3,5 раза и по изоляционным работам — почти в пять раз...

Знают об этих расчетах в строительно-монтажных управлениях «Главюжтрубопроводстроя»? Безусловно. Дела на стройке регулярно обсуждаются на заседаниях штаба, на совместных оперативках, на селекторных совещаниях. Вопрос о необходимости ускорения этого самого «шага» ставился не раз и не два. Как бывает в таких случаях, строители не скупились на заверения, обещания, убеждали в решимости выправить-таки положение. На трассу наезжали авторитетные комиссии, оставляли, уезжая, приказы и распоряжения... А ситуация на стройке менялась мало.

Но ведь ее действительно надо менять. Потому что итоги мая отнюдь не радужные—пятимесячная программа реализована только на 52 процента. А времени осталось, как говорится, совсем ничего — три месяца. И начинать, видимо, надо уже сейчас, потому что слишком часто на трассе многое откладывали на «потом», до лучших времен.

Пять месяцев на строительстве второй очереди нефтепровода работали четыре технологических потока. Другими словами, трасса разбита на четыре участка. Работы на них ведут СУ «Грузтрубопроводстроя», СМУ-2 «Краснодартрубопроводстроя», СМУ-5 «Ростовтрубопроводстроя» и СМУ-3 «Грузтрубопроводстроя». Все четыре организации — подразделения одного объединения. Это к тому, что стройка сосредоточена по существу в одних руках. Значит, нет и не может быть ведомственных барьеров и трений, зато есть все условия для маневра, для координации действий каждого стройуправления. Но условия эти используются не всегда. Вот пример. Заказчик пять месяцев бил, что называется, во все колокола: четыре технологических потока — это мало, давно пришло время организовать еще два, которые работали бы на переходах трассы через те же реки, овраги, ущелья. Но с организацией этих потоков в «Главюжтрубопроводстрое» не спешили, их создали только сейчас. Конечно, это хлопотно, конечно, это требовало дополнительной техники, дополнительных рабочих рук. Но ведь иметь сейчас, в июне, на трассе десятки разрывов — это ведь значит поставить под угрозу срыва намеченный ввод. Разве тогда будет меньше хлопот?

Отложить на «потом», конечно, проще. Но не потому ли и сегодня силы всех четырех управлений, занятых на строительстве второй очереди нефтепровода, все еще далеки от тех, что требует обстановка? Есть и сегодня серьезный разрыв между потребностью и наличием трубоукладчиков, землеройной техники, автотранспорта. Техника, правда, поступает. Но делается это медленнее, чем надо бы. Есть на стройке дефицит и в рабочей силе, особенно тревожит заказчика нехватка бригад сварщиков. Ведь именно это причина того, что пятимесячное задание по сварке трубы провалено.

Что это — непонимание важности поставленной задачи? Исключено: строители знают, что за объект им предстоит вводить через несколько месяцев. Дело тут, видимо, в другом. В чем — это показали итоги прошедшего месяца. Налицо «несыковка» планов подрядчика с планами заказчика: у первого — полный ажур в графах «План» и «Факт», у второго — названные уже 52 процента. Взять, к примеру, СУ «Грузтрубопроводстроя», базирующееся сейчас в Кутаиси. Этому коллективу достался самый трудный, самый ответственный участок. Вот что сообщили редакции начальник этого строительного управления Шермадин Самсонович Какиашвили и главный инженер Валерий Петрович Власов:

— Пятимесячную программу наш коллектив выполнил успешно, на 110 процентов. Из предусмотренных на нынешний год 7,5 миллиона рублей освоено уже два...

Ажур? Может быть. Только далеко не полный. Простейшая арифметика показывает: два миллиона рублей за пять месяцев — это мало, а пять с половиной миллионов на три оставшихся месяца — это много. Так откуда же взялись тогда эти победные 110 процентов? И что это за план такой был у «Грузтрубопроводстроя», если даже при таких темпах — сплошное благополучие? Увязать эти два момента как-то трудновато. Ведь сами же руководители СУ сетовали потом: на их участке еще не сварено в «нитку» более 28 километров труб, не отрыто 39 километров траншеи, не заизолировано 48 километров. А техника и люди часто простаивают. Выходит, нет благополучия?

Вот такие вопросы ставит сегодня эта стройка. Можно было бы, конечно, задать и другие—ведь нефтепровод — это не только труба, сваренная в одну «нитку». Это еще и нефтеперекачивающие, и нефтепонижающие станции, это и конечный пункт приема нефти, и сложнейшая система энергоснабжения, это и связь, и сантехнические сооружения. Дел еще много... Но не много ли вопросов для одной стройки? Тем более сейчас — практически накануне пуска? На них надо бы уже давать ответы. Ведь седьмой попытки не должно быть.

А. ГОРДИЕНКО.
(Спец. корр. «Зари Востока»).

Обсуждаются социологические проблемы

Со всех концов страны съехались в Батуми видные ученые — социологи, юристы, философы, экономисты на научную конференцию, которая открылась здесь в областном Доме техники.

На конференции обсуждаются социологические проблемы отклонений в поведении и задачи борьбы с ними. Ее организовали советская социологическая ассоциация (ЦНИС), ЦК КП Грузии, Совет Министров Грузинской ССР, Аджарский обком КП Грузии и Тбилисский государственный университет.

Конференцию открыла секретарь Аджарского обкома КП Грузии Н. А. Гугунава.

С докладом «Методологические проблемы борьбы с пьянством и алкоголизмом» выступил председатель центральной научно-исследовательской секции «Социология отклоняющегося поведения» ЦНИС, доктор экономических наук, профессор Б. М. Левин. Доктор философских наук, руководитель научно-исследовательской лаборатории социологии преступности Тбилисского государственного университета А. А. Габиани сделал доклад на тему «Опыт социально-экономического исследования проблемы пьянства и алкоголизма».

Методике изучения криминологических проблем алкоголизма посвятил свое выступление старший научный сотрудник Института прокуратуры СССР Г. В. Антонов-Романовский.

С докладами выступили также кандидат философских наук, начальник отдела академии Министерства внутренних дел СССР Г. Г. Заиграев, профессор Н. Я. Копыт, доцент Педагогического института г. Комсомольска-на-Амуре В. П. Шуман и другие.

Конференция продолжает работу. (ГрузИНФОРМ).

ПУЛЬС ПЛАНЕТЫ

ПОКОНЧИТЬ С ПОЛИТИКОЙ АПАРТЕИДА

НЬЮ-ИОРК, 10 июня. (ТАСС). Пособничество США и других стран НАТО режиму Претории подвергается резкому осуждению на продолжающемся здесь срочном заседании Совета Безопасности, созванном по требованию группы африканских государств для обсуждения положения в расистской ЮАР.

Как отмечалось на заседании Совета, с режимом апартеида ведут дела почти 2 тыс. транснациональных корпораций, наживающих сверхприбыли за счет бесчеловечной эксплуатации коренного африканского населения. В конце 1977 г. общая сумма инвестиций Запада в экономику ЮАР составила 24,5 млрд. долларов.

Постоянный представитель СССР при ООН О. А. Трояновский заявил, что Советский Союз разделяет глубокую озабоченность африканских и других государств событиями в Южной Африке.

Расистский режим, сказал советский представитель, упорно отказывается покончить с проводимой им бесчеловечной политикой апартеида, а также с агрессивным курсом в отношении соседних африканских государств. Нетрудно установить причины столь вызывающего поведения правителей Претории, их отказа выполнять многочисленные решения ООН. Они заключаются в том, что расисты чувствуют за своей спиной поддержку Запада. Сохранение очага колониализма и расизма на Юге Африканского континента отвечает долгосрочным политическим, стратегическим и экономическим интересам ряда империалистических государств НАТО, в частности США, которые рассматривают ЮАР в качестве плацдарма для борьбы против независимой Африки, а также своего военного оплота в этом районе.

Именно благодаря поддержке стран НАТО, подчеркнул советский представитель, режим Претории постоянно наращивает свой экономический и военный потенциал. Именно в результате сотрудничества со странами НАТО он получил доступ к технологии производства ядерного оружия. Совершенно очевидно, какие опасные последствия для народов Африки, для международного мира и безопасности могло бы иметь осуществление ядерных амбиций южно-африканских расистов.

Советский представитель указал на несостоятельность ссылок на всякого рода «конституционные» и «законодательные» ограничения, якобы не позволяющие правительствам западных стран эффективно контролировать деятельность их компаний на Юге Африки. Практика убедительно свидетельствует, что о подобных «ограничениях» даже не возникает речь, как только правительства Запада принимают решения об установлении экономической блокады прогрессивных и революционных режимов.

О. А. Трояновский заявил, что Советский Союз поддержит любые эффективные меры Совета Безопасности, направленные на окончательную ликвидацию остатков колониализма, расизма и апартеида на Африканском континенте.

Италия: сдвиг вправо

РИМ, 10 июня. (ТАСС). Объявлены результаты состоявшихся 8—9 июня выборов в областные органы самоуправления Италии. Итоги выборов в провинциальные и муниципальные советы станут известны позже.

За кандидатов Итальянской коммунистической партии отдали свои голоса свыше 9,5 млн. человек, или 31,5 проц. участвовавших в голосовании. По сравнению с предыдущими административными выборами 1975 года ИКП потеряла 1,9 проц. голосов. Коммунисты добились хороших результатов в северных и центральных районах Италии, особенно в городах, в частности в Риме и Неаполе. В области Эмилия-Романья, например, они получили абсолютное большинство мест советников.

Крупнейшая буржуазная партия страны — христианско-демократическая улучшила свои позиции, получив 36,7 проц. голосов, что на 1,4 больше, чем на выборах 1975 года. Вместе с тем за ХДП проголосовало меньше избирателей, чем на парламентских выборах прошлого года.

Определенного успеха добилась социалистическая партия, которую поддержали 12,7 голосовавших, что на 0,7 проц. больше, чем пять лет назад. Это позволило социалистам несколько увеличить число своих представителей в областных джунтах.

Выступая поздно ночью. Генеральный секретарь Итальянской коммунистической партии Э. Берлингуэр подчеркнул, что ХДП — главному политическому противнику коммунистов не удалось добиться своей цели — вернуть под свой контроль те органы власти, которые были завоеваны левыми силами в 1975 году. Он указал на необходимость более широкого сотрудничества между коммунистами и социалистами на местах, чтобы и впредь успешно управлять делами областей, провинций и городов, где эти партии имеют большинство.

Вместе с тем, комментируя итоги голосования, член руководства ИКП А. Минуччи заявил, что «выборы выявили смещение вправо политических настроений в стране, что не может не беспокоить демократическую общественность».

Э. О. МИНДЕЛИ

После тяжелой болезни скончался видный советский ученый в области горного дела и крупный организатор угольной промышленности СССР, член КПСС с 1937 года, член-корреспондент Академии наук Грузинской ССР, директор Института горной механики им. Г. А. Цулукидзе Академии наук Грузинской ССР Элизбар Онисимович Миндели.

Э. О. Миндели родился в 1910 году в с. Сори Онского района. После окончания в 1931 году Грузинского индустриального института Э. О. Миндели работал инженером на предприятии «Кутбарит», а с 1933 года принимал непосредственное участие в строительстве Московского метрополитена. Высокая инженерная эрудиция, большие организаторские способности выдвинули Э. О. Миндели в ряды руководителей угольной промышленности страны.

В период с 1940 по 1954 год он работал начальником «Главшахтостроя» Министерства угольной промышленности СССР, заместителем министра угольной промышленности СССР и первым заместителем министра топливной промышленности СССР. Под руководством Э. О. Миндели в эти годы осуществлялось широкое шахтное строительство в нашей стране, им проведена большая работа в деле развития техники, технологии и организации шахтного строительства.

Значителен вклад Э. О. Миндели в восстановление и реконструкцию шахт Донбасса и Подмосковного бассейна, разрушенных в годы Великой Отечественной войны.

Большое внимание уделял Э. О. Миндели становлению угольной промышленности Грузинской ССР. По его инициативе и при его непосредственном участии в 1944 — 1954 гг. была осуществлена коренная реконструкция угольной промышленности республики, построено большинство шахт в Ткибули, Ткварчели, создана топливная база в Ахалцихском районе, сооружены Читахевская, Шаорская и Ткибульская гидроэлектростанции, благоустроены города шахтеров Ткибули, Ткварчели и Вале.

Одновременно с хозяйственной и административной деятельностью Э. О. Миндели вел широкие научные исследования в области механики и физики разрушения горных пород; большинство из его многочисленных изобретений внедрено в производство.

В 1954 году он защищает кандидатскую диссертацию, а в 1960 году докторскую. Ему было присвоено звание профессора, а в 1979 году Э. О. Миндели был избран членом-корреспондентом Академии наук Грузинской ССР.

Фундаментальные работы Э. О. Миндели в области теории и практики разрушения горных пород и механики подземных сооружений получили широкое признание как в нашей стране, так и за рубежом. Он является автором 20 монографий, справочников, учебных пособий. Его труды переведены на многие иностранные языки.

С 1973 года до последних дней жизни Э. О. Миндели являлся директором Института горной механики Академии наук Грузинской ССР. В результате его активной научно-организаторской работы институт достиг значительных успехов как в научной деятельности, так и в оказании повседневной практической помощи предприятиям горного профиля.

Как подлинный ученый Э. О. Миндели большое внимание уделял воспитанию научных кадров. Организатор науки, воспитатель ученых и специалистов-практиков, Э. О. Миндели принимал активное участие в общественной жизни. Он являлся председателем межведомственной комиссии СССР по взрывному делу, членом многих комиссий и редколлегий научных изданий.

Партия и правительство высоко оценили заслуги Э. О. Миндели, наградив его тремя орденами Ленина, двумя орденами Трудового Красного Знамени, многими медалями.

Верный сын Коммунистической партии, пламенный патриот социалистической Отчизны, видный ученый, прекрасный товарищ и воспитатель, скромный, обаятельный человек — таким он останется в памяти тех, кто работал и жил с ним рядом.

Э. А. Шеварднадзе, П. Г. Гилашвили, Г. Н. Енукидзе, А. Н. Инаури, Г. В. Колбин, О. Ф. Кулишев, Т. Н. Мелтешашвили, З. А. Патаридзе, Д. И. Патиашвили, С. Е. Хабеишвили, О. Е. Черкезия, Н. А. Читанава, З. А. Чхеидзе, Б. В. Адлейба, Т. И. Мосашвили, В. Р. Папунидзе, Ф. С. Санакоев, Ж. К. Шартава, М. П. Апакидзе, Б. Ф. Братченко, Н. К. Гринько, В. Ф. Гвинджилия, И. Г. Гвердцители, С. В. Дурмишидзе, Г. Н. Джибладзе, А. А. Дзидзигури, А. В. Докукин, И. И. Зурабишвили, К. С. Кучухидзе, Н. А. Ландия, В. В. Махалдиани, Н. А. Медзмариашвили, Н. В. Мельников, Л. Г. Мельников, С. Б. Островский, А. С. Прангишвили, Э. А. Сехниашвили, Е. К. Харадзе, Ш. Г. Хоперия.

С ТЕЛЕТАЙПНОЙ ЛЕНТЫ

▲ АМСТЕРДАМ. Здесь завершил работу XXVII съезд Коммунистической партии Нидерландов. Делегаты съезда заслушали и одобрили Отчетный доклад Председателя ЦК КПН Х. Хукстры о политическом положении и деятельности партии, а также приняли резолюции: «О действиях против ядерных вооружений, за мир и безопасность», «Вопросы социально-экономической борьбы», «О парламентской позиции и целях КПН», «За сильную Коммунистическую партию Нидерландов».

Состоялся пленум нового состава Центрального Комитета Коммунистической партии Нидерландов, избранного на XXVII съезде КПН. Председателем ЦК КПН вновь избран Х. Хукстра.

▲ АММАН. После заседания кабинета министров израильский премьер Бегин заявил, что отказывается признать резолюцию Совета Безопасности ООН, осуждающую Израиль в связи с покушениями на жизнь трех мэров-палестинцев с Западного берега реки Иордан. Эти покушения, совершенные при прямом попустительстве израильских властей, вызвали гнев и возмущение прогрессивной общественности во всем мире.

▲ САН-ХОСЕ. Кровавое преступление совершила реакция Гондураса. В Тегусигальпе предательски убит прогрессивный адвокат Херардо Салинас. Расправу над Х. Салинасом объясняют тем, что он защищал группу патриотов. Они были задержаны охранкой военного режима по заранее сфабрикованному обвинению в хранении оружия, взрывчатых веществ и «посягательстве на безопасность государства». Адвокату уже удалось собрать достаточно фактов и доказать невиновность нескольких человек, когда пуля наемного убийцы оборвала его жизнь.

▲ МЕХИКО. Соединенные Штаты предприняли новый шаг, направленный на дальнейшее подчинение своим интересам Республики Гаити, расположенной в Карибском бассейне. Они подписали с диктаторским режимом Жана-Клода Дювалье соглашение, на основе которого в эту страну в любой момент могут быть посланы «иностранные войска» в случае возникновения «внутренних политических конфликтов или очага политической и военной напряженности».

▲ БЕРЛИН. В возрасте 80 лет скончался известный немецкий актер и певец-трибун Эрнст Буш.

(ТАСС, 10 июня).

МЕЖДУНАРОДНЫЕ ЗАМЕТКИ

НЕОНАЦИСТСКИЙ „МОСТ" США—ЕВРОПА

Когда 35 лет назад была разгромлена гитлеровская Германия, народы по обе стороны океана верили, что с фашизмом покончено навсегда. Сегодня мы знаем, что в 60 государствах капиталистического мира действуют неофашистские и неонацистские организации.

Факты свидетельствуют о наличии в ряде стран группировок — идейных и политических наследников гитлеровской национал-социалистской партии. Стремясь выбраться из неизвестности политической периферии, национальные неонацистские движения ведут дело к международной кооперации. Наиболее отчетливо тактика «наведения мостов» прослеживается на примере нацистских течений США и Европы, прежде всего американских и западногерманских.

...В прошлом году в Западной Германии слушалось дело М. Кюнена. Главарь неонацистской банды «фронт действий национал-социалистов» за грабежи, поджоги (главным образом зданий, занимаемых левыми организациями) вместе со своими сообщниками предстал перед судом города Беккенбурга. Буржуазный журнал «Штерн» писал об этом процессе: «Михаэль Кюнен безнаказанно заявил о своей принадлежности к «революционному национал-социализму», который, к сожалению, «не вдолбишь без жертв». А публика и защитники веселились, когда зачитывали текст найденной у Кюнена «освенцимской песенки» — «Из кожи с еврейского лба получается отличный абажур».

Кто бы вы думали выступал в защиту этого нациста? Наряду с профессиональными адвокатами — неофашистами типа бывшего депутата от национал-демократической партии П. Штекихта — на суд из США прикатил некий Герхард Лаук. Он явился в Бюккенбург в качестве свидетеля защиты, заявив во всеуслышание: «Когда меня приведут к присяге, я все равно буду говорить то, что сочту полезным для своей партии!». Партия же, которую представляет Лаук, называется... национал-социалистской.

Лаук, живущий в городе Линкольн, штат Небраска, одновременно руководит западноевропейскими группами, именуемыми не иначе как «НСДАП за рубежом» и ставящими своей целью ее возрождение. К тому же выяснилось, что он еще и прямой начальник Кюнена, считающегося его «тауляйтером» в Гамбурге. Служба Лаука довольно хлопотная. В апреле прошлого года он был арестован в ФРГ за попытки создать здесь новые неонацистские группы, однако земельный суд города Кобленца вынес ему удивительный приговор — шесть месяцев тюрьмы... условно. Ныне он по-прежнему наезжает в Западную Германию, не скрывая своего намерения после прихода к власти «отправить в газовые камеры всех грязных предателей». Как сообщает газета «Ди тат», «Лаук и члены его организации регулярно принимают участие во встречах западногерманских неонацистов и даже выступают на них с приветственными речами».

Связи американского нациста с «коллегами» в ФРГ весьма обширны. В качестве эмиссара он поддерживает контакт с нелегально действующей в стране новой НСДАП (как видим, даже сохранившей официальное название гитлеровской партии). Это ее «штурмовые отряды» бесчинствуют во всех частях ФРГ. Они систематически оскверняют могилы советских и польских военнопленных, других граждан, угнанных гитлеровцами и погибших в Германии, памятники антифашистам. Они маршируют по улицам в коричневой или черной униформе, украшенной знаками «мертвой головы» и другими нацистскими символами. А в последнее время на стенах домов в ФРГ и Западном Берлине можно увидеть листовки с жирной свастикой в левом углу и текстом «НСДАП — теперь!». Если аккуратно отклеить листок, то на обратной стороне можно прочесть точный адрес изготовителя: «Линкольн, Небраска, 68500, США». Вот так «со своим товаром» наведываются Лаук и К° в западногерманскую вотчину, сея семена фашизма и ненависти. Гитлеровские последыши получают из-за океана и финансовую поддержку.

Так, недавно один из лидеров этой партии воспитанник «гитлерюгенда» Манфред Родер доставил из США около 400 тысяч марок.

Все говорит о том, что в наши дни американские неонацисты, открыто и — отметим особо — безнаказанно выступающие с платформы Гитлера, всемерно расширяют как национальную, так и международную базу неофашистского движения. Нацизм пустил корни чуть ли не во всех крупных городах США — от Балтимора на востоке до Сан-Франциско на западе, от Милуоки на севере до Хьюстона на юге. Не проходит месяца без фашистских маршей, митингов, парадов, слетов. Не так давно общественные организации в Нью-Йорке и Сент-Луисе опубликовали два доклада о «гальванизации групп американских наци», о росте их активности и численности, об оживлении пропаганды и энергичных попытках выйти на политическую сцену, объединившись с силами расизма. А известный реакционер Фрэнк Коллинз вполне легально устроил сборище различных группировок нацистов из 25 городов США с целью их объединения. Те же провозгласили Коллинза «общенациональным координатором» и поручили ему наладить связи с зарубежными, прежде всего западноевропейскими, неофашистами.

Вовсю идет «свинчивание» оси Америка—Европа. По инициативе американских неонацистов было объявлено о создании объединения, которое всплывает на страницах западной печати под разными названиями, чаще всего как «всемирный союз национал-социалистов». Право руководить «союзом» прибрал себе лидер национал-социалистской белой партии Мэтт Кейл. Его штаб-квартира находится в Вашингтоне, почти рядом с Белым домом. И если над последним колышется флаг США, то над резиденцией неонацистов—штандарт со свастикой. В Западной же Европе имеется филиал неофашистского центра. Он находится в датском городе Орхусе.

Переброска литературы «союза» из США в Европу, прежде всего в ФРГ, Австрию и Италию, идет широким потоком. Контрабанда — откровенно фашистский журнал «Белая сила», листовки, плакаты — доставляется из города Линкольна в штате Небраска. Там находится специальный пункт зарубежных операций «союза». Им ведает, как догадывается читатель, прочитав этот адрес, Герхард Лаук.

Можно было бы привести немало других примеров теснейших уз неонацистов в США и в западноевропейских странах. Так, ультраправый «национальный фронт» в Англии находится в постоянном контакте с американскими наци. Итальянские неофашисты в свою очередь накрепко связаны с единомышленниками в США.

Уместно вспомнить, в частности, что довольно значительная часть финансовых средств в кассы фашистской партии «итальянское социальное движение» поступает из США через «Континентал Иллинойс бэнк» и связанного с ним крупного финансиста М. Спидона.

Невольно напрашивается вывод, что США, претендующие на звание «цитадели» демократии и оплота борьбы за права человека, явно попустительствуют неофашизму как резервному отряду империализма в борьбе против сил мира и прогресса не только у себя дома, но и в Западной Европе. До чего же прав бывший сотрудник западноберлинской полиции, написавший горькое и саркастическое письмо коменданту американского сектора. В этом письме среди прочего читаем: «Я никогда еще не видел, не читал и не слышал, чтобы вас как представителя США благодарили неонацисты, столь щедро поддерживаемые из-за океана. И я хочу сделать это как за молодых неонацистов, так и за старую гвардию гитлеровской НСДАП. «Беспримерное терпение» США помогло пробудить «старый дух» гитлеровцев. Этому способствует то, что на территории американского сектора Западного Берлина в полной безопасности размещаются и работают конспиративные и открытые партийные учреждения НСДАП. Именно сюда поставляются фашистские материалы с клеймом «Сделано в США». Все последователи фюрера, «люди СС», все «партайгеноссен» благодарны американцам за дружбу, демонстрируемую США столь явно и с издевкой над Декларацией ООН по борьбе с фашизмом...»

Большая группа известных ученых и общественных деятелей ФРГ накануне юбилея Победы над гитлеровским фашизмом приняла Обращение, строками из которого хочется закончить эти заметки: «35-я годовщина освобождения от нацистского господства побуждает нас напомнить народам об уроках истории, обратить самое пристальное внимание общественности на опасность неонацизма, со всей серьезностью поставить перед правительствами, парламентами и соответствующими учреждениями власти требование принять наконец законы о полном запрете неофашистской деятельности».

В. ИВАНОВ.
(АПН).

* * *

В Великобритании активизировалась борьба прогрессивных демократических сил против расизма и неофашизма.

На снимке: члены Антинацистской лиги на демонстрации в Лондоне.

(Фото Камера Пресс — ТАСС).

ПРОВАЛ ПРОВОКАЦИОННОЙ ЗАТЕИ

ВАШИНГТОН, 10 июня. (ТАСС). Представитель Белого дома объявил, что президент Картер распорядился выдворить из США несколько сот кубинцев из тех, кого еще недавно в Америке встречали как «героев», вырвавшихся с Кубы.

Теперь они рассматриваются в США как «нежелательные элементы», которые должны быть или отправлены обратно на Кубу, или заключены в тюрьму в ожидании высылки в какую-нибудь страну, «согласную принять у себя уголовных преступников».

О том, кто такие «гусанос», или «червяки», как сами кубинцы называют эти паразитические антисоциальные элементы, президенту Картеру было давно хорошо известно. Разрешая их отъезд в США, кубинское правительство не делало секрета из их прошлого. Однако в своем стремлении скомпрометировать социалистическую Кубу в глазах мировой общественности официальная пропаганда США пыталась представить их «борцами за свободу».

Как только эти «борцы» прибыли в Майами, они занялись своим привычным делом — мошенничеством, воровством, грабежами, что вызвало бурю возмущения среди простых американцев. Вашингтон же был возмущен не этим. В стране, где преступность стала характерной чертой жизни общества, самого строя, такое явление мало кого волнует среди власть имущих. Последние были разгневаны тем, что неблагодарные кубинцы, которых приняла у себя «свободная Америка», взбунтовались в лагерях для перемещенных лиц, не выдержав обычных для таких лагерей тюремных порядков. 60 человек из числа зачинщиков волнений были брошены в настоящую тюрьму. А в общей сложности, как здесь считают, за тюремную решетку в США будут упрятаны более 800 кубинцев, надеявшихся начать в стране свободного предпринимательства «райскую жизнь», но вошедших в категорию «нежелательных элементов».

ОПЕРАЦИИ СИЛ БЕЗОПАСНОСТИ

АДДИС-АБЕБА, 10 июня. (ТАСС). Силы безопасности Эфиопии совместно с отрядами самообороны провели в последнее время ряд операций по ликвидации подразделений сомалийских регулярных войск, вторгшихся на территорию страны в провинции Харарге.

По сообщению Эфиопского агентства новостей, более сорока сомалийских солдат уничтожены, захвачено значительное количество оружия и боеприпасов.

Народных талантов родник

В будущем году будет широко отмечаться 60-летие установления Советской власти в Грузии и создания Компартии республики. Этой знаменательной дате посвящается Республиканская олимпиада самодеятельного художественного творчества трудящихся, первый тур которой пройдет в городах и районах республики в октябре-декабре нынешнего года.

В творческом смотре примут участие самодеятельные коллективы и индивидуальные исполнители клубов, домов и дворцов культуры промышленных предприятий и транспорта, колхозов и совхозов, художественные коллективы вузов и школ, профтехучилищ, подразделений Советской Армии. На нем будут широко представлены все виды искусства — музыкальное и хореографическое, театральное и изобразительное, декоративно-прикладное, фото- и киноискусство.

Создан организационный комитет по проведению олимпиады, которым руководит председатель Совпрофа Грузии Т. И. Мосашвили.

Состоялось первое заседание оргкомитета, на котором были рассмотрены вопросы, связанные с подготовкой к творческому форуму.

С информациями на заседании выступил председатель оргкомитета Т. И. Мосашвили, секретарь Совпрофа Грузии З. А. Квачадзе, министр культуры республики О. В. Тактакишвили, заведующий отделом культмассовой работы Совпрофа С. С. Хоштария.

Созданы дирекция и секретариат олимпиады, организованы секции по жанрам, утвержден рабочий план подготовки к этому смотру художественной самодеятельности. Второй тур олимпиады решено провести в январе-феврале 1981 года в Тбилиси.

(ГрузИНФОРМ).

О приеме материалов на соискание премий Совета Министров СССР 1981 года за наиболее выдающиеся проекты и строительство по этим проектам

Комиссия по премиям Совета Министров СССР за наиболее выдающиеся проекты и строительство по этим проектам производит прием материалов на соискание премий 1981 года. Материалы принимаются до 1 января 1981 года.

На соискание премий Совета Министров СССР могут выдвигаться коллективы работников — непосредственных участников разработки:

наиболее выдающихся проектов и строительства по этим проектам предприятий (групп предприятий), зданий и сооружений и проектов планировки, застройки городов и других населенных пунктов;

научных проблем и внедрения выдающихся достижений науки и техники в области строительства, архитектуры, строительных материалов, строительного и дорожного машиностроения.

Указанные работы, получившие широкое общественное признание, должны отвечать достижениям современной науки и техники, обеспечивать высокоэффективную организацию труда и производства, развитие научно-технического прогресса, снижение материалоемкости и стоимости, повышение качества и производительности труда, совершенствование организации, технологии и управления в строительстве.

Представление работ на соискание премий Совета Министров СССР одновременно с выдвижением их на соискание Ленинских и Государственных премий не допускается.

По вопросам, связанным с выдвижением коллективов и подготовкой материалов, следует обращаться в комиссию по премиям Совета Министров СССР по адресу: 103828, Москва, К-9, проспект Маркса, 12 (Госстрой СССР). Телефоны для справок: 292-62-49, 292-61-10.

ПОЗДРАВЛЯЕМ С ПРЕМЬЕРОЙ

Такие слова довольно часто можно было услышать в тот день в Доме кино в Москве. Здесь состоялся вечер, организованный Всесоюзной комиссией по работе с творческой молодежью, на котором со своими работами ознакомили москвичей, специалистов и просто любителей кино студенты и выпускники кинофакультета Грузинского театрального института имени Ш. Руставели из мастерских Т. Абуладзе, Л. Гогоберидзе и Э. Шенгелая. Встреча прошла с большим успехом. Работы грузинских студентов заинтересовали всех. А если к этому добавить, что программа была очень насыщенна, демонстрация фильмов длилась более трех часов и зрители с неослабеваемым интересом следили за всем происходящим на экране, то можно сказать, что премьера в Доме кино явилась еще одним признанием грузинского киноискусства, а в данном случае—его возможностей в подготовке молодых кадров.

— Мы просмотрели во время пребывания в Тбилиси все фильмы, снятые студентами кинофакультета, а их было не так уж мало,—сказала, открывая вечер, кинорежиссер, лауреат Ленинской премии Д. Фирсова, — и были поражены высоким качеством работы. Ребята не только взяли все лучшее от своих учителей, они даже, на мой взгляд, пошли дальше. А это верный признак того, что и учителя, и ученики на правильном пути. Мы убедились, что в Грузии растет интересная, талантливая молодежь.

Д. Фирсова представила собравшимся участников встречи — народных артистов республики, кинорежиссеров Л. Гогоберидзе и Э. Шенгелая, заместителя декана факультета П. Якашвили, педагога О. Гвасалия, директора учебной студии Г. Шенгелия, режиссера, выпускника кинофакультета Г. Левашева-Туманишвили, студентов Л. Эристави и В. Котетишвили, фильмы которых «Премьера», «Суббота» и «Герой» демонстрировались в этот вечер.

В своем выступлении Э. Шенгелая рассказал об истории организации кинофакультета. Для нас очень важна эта встреча в Москве, продолжал он, ибо мы хотим узнать, насколько правилен, эффективен наш путь, как отнесется широкая аудитория к работам наших студентов. Нам было очень интересно, а главное полезно, услышать справедливые и доброжелательные оценки проделанной работы.

— Первым всегда трудно, было очень трудно и нам, — отметила Л. Гогоберидзе.— И трудности эти были самые различные. Сегодня я не могу не вспомнить моих учителей С. Герасимова и Т. Макарову, которые многое сделали в моем становлении как режиссера. Все мы, работающие сейчас с молодежью, выпускники Всесоюзного института кинематографии, в своей деятельности опираемся на тот опыт, который приобрели в его стенах. Но мы стараемся не навязывать студентам своего стиля, своего взгляда на жизнь, а стремимся развивать их индивидуальность, умение анализировать. Насколько нам это удалось — судить зрителям.

Помимо перечисленных выше картин, были также показаны «Зов земли» (режиссер Г. Чохели), «Синхронизация» (режиссер Г. Матарадзе), «Яма» (режиссер Г. Черадзе), «Маленькие друзья» и «Комната» (режиссер М. Хонелидзе).

Высокую оценку работам студентов, деятельности кинофакультета дал известный советский кинорежиссер Э. Лотяну, отметив их национальный колорит, оригинальную тематику, умение уже сейчас сказать свое собственное, далеко не робкое, слово в киноискусстве.

Без притока молодых кадров любое дело обречено на провал. Когда же дело касается искусства, каких бы значительных высот оно ни достигло, без талантливой молодежи не может быть и речи о его дальнейших успехах. Грузинское кино признано во всей стране. Работы грузинских режиссеров с триумфом прошли по экранам мира. Им есть что сказать, чему научить молодых. И анализ работы кинофакультета Грузинского театрального института имени Ш. Руставели, который был сделан в эти дни в Москве, говорит о том, что кинофакультет имеет право на жизнь, он доказал необходимость своего существования.

В. ЦЕРЕТЕЛИ.
(Корр. «Зари Востока»).

Весело в городском пионерском лагере «Мзиури», который открылся в парке «Победы» Орджоникидзевского района Тбилиси. Более 200 школьников проведут здесь летние каникулы. Опытные педагоги и пионервожатые делают отдых ребят разнообразным и увлекательным. Они вместе ходят в походы, знакомятся с историей родного края. Интересно проходят концерты художественной самодеятельности, где каждый может проявить свой талант. С волнением слушают пионеры рассказы ветеранов войны на встречах, которые устраиваются в лагере.

Пионерское лето в разгаре.

Фото **М. Квирикашвили.**

ПАМЯТИ ДАВИДА НЕПОБЕДИМОГО

1.500-летию со дня рождения выдающегося армянского мыслителя и ученого Давида Анахта (Непобедимого) было посвящено торжественное заседание, состоявшееся 9 июня в Москве.

Научный подвиг Анахта, его трудолюбие и неиссякаемая вера в разум человека, сказал во вступительном слове вице-президент Академии наук СССР академик П. Н. Федосеев, снискали ученому мировую известность.

С докладом о научно-философском наследии великого мыслителя древности выступил президент Академии наук Армянской ССР академик В. А. Амбарцумян. Не однажды, подчеркнул он, Анахт опережал свое время, а занимавшие его ум разработки в ряде случаев удалось осуществить лишь века спустя. Преодолев пелену религиозного дурмана, он стал основоположником светского направления в философии. Его труды, пронизанные идеями гуманизма, не раз издавались в нашей стране и за рубежом, завоевали заслуженную популярность.

На заседании присутствовал Председатель Совета Министров Армянской ССР Ф. Т. Саркисян.

(Корр. ТАСС).

Однотомный помощник

Однотомный русско-грузинский словарь, составленный сотрудниками отдела переводных словарей Института языкознания АН Грузинской ССР, получат скоро читатели.

— Назначение словаря, — сказал в беседе с корреспондентом ГрузИНФОРМа редактор издания А. Кобахидзе, — помочь грузинскому читателю при чтении художественной, политической, научной литературы на русском языке. Словарь явится большим подспорьем и для специалистов. Его объем — 48 тысяч наиболее употребляемых русских слов. В него включены также слова и выражения, которые вошли в русский язык за время, прошедшее после издания в 1959 году последнего трехтомного «Русско-грузинского словаря», послужившего основой для нового словаря.

Создание однотомника — не завершение, а этап большой работы. Готовится к печати и одноторный грузинско-русский словарь, закончена работа над словником первого тома четырехтомного русско-грузинского словаря.

СПОРТ СПОРТ

В ШЕСТОЙ РАЗ

Сегодня на стадионах Италии стартует финальный турнир чемпионата Европы по футболу.

К сожалению, среди финалистов нет советских футболистов, которые выбыли в отборочных соревнованиях. А право оспаривать золотые медали шестого чемпионата Европы завоевали сборные Чехословакии, ФРГ, Голландии, Греции, которые вошли в первую группу, и Италии, Испании, Англии и Бельгии — вторая группа. Игры в группах будут проведены по круговой системе, после чего победители встретятся 22 июня в Риме в финальном матче и разыграют звание чемпиона Европы. А 21 июня команды, занявшие вторые места в группах, разыграют «бронзу».

Из нынешних участников финального турнира чемпионами Европы были: в 1961 году — сборная Испании, в 1968 году — Италии, в 1972 году — ФРГ, в 1976 году — Чехословакии. Напомним читателям, что в первом чемпионате континента в 1960 году золотые медали завоевали советские футболисты. Кроме того, в 1964 и 1972 годах они становились серебряными призерами.

Сегодня на чемпионате состоятся два матча: ФРГ — Чехословакия и Голландия—Греция. Завтра играют сборные Испании и Италии, Бельгии и Англии.

СОПЕРНИК СИЛЕН И ОПЫТЕН

ПЕРЕД МАТЧЕМ СБОРНЫХ БРАЗИЛИИ И СССР ПО ФУТБОЛУ

Сборной команде СССР по футболу, интенсивно готовящейся к Московской Олимпиаде-80, представилась возможность проверить свои силы в товарищеском матче с очень сильным соперником — сборной Бразилии — бронзовым призером чемпионата мира 1978 года. Этот матч состоится 15 июня в Рио-де-Жанейро на знаменитом двухсоттысячном стадионе «Маракана», которому в этом месяце исполняется тридцать лет. В этом же месяце отмечается десятилетие завоевания сборной Бразилии в третий раз титула чемпиона мира и навечно золотой статуэтки богини победы Никэ.

Сборная Бразилии в настоящее время не носит титул чемпиона мира, однако она остается одной из сильнейших и опытнейших команд на плачете. В начале нынешнего года пост старшего тренера команды принял 48-летний Теле Сантана, который сменил Клаудио Кутиньо. Он известен любителям футбола по выступлениям в качестве форварда в командах «Флуминенсе» и «Васко да Гама», а также как тренер клубов «Атлетико» (Минейро), «Гремио» и «Палмейрас».

Перед новым наставником бразильских виртуозов мяча поставлена задача подготовить сборную к чемпионату мира 1982 года в Испании. И он уже развернул бурную деятельность. Недавно вместе со сборной Аргентины Т. Сантана совершил турне по Европе, смотрел ее матчи с участием команд Англии, Ирландии, Австрии. А в ближайшее время он намерен ознакомиться с игрой лучших команд Европы—сборных ФРГ, Голландии, Италии, еще раз посмотреть матчи с участием сборной Англии.

На днях бразильцы встретились в товарищеском матче со сборной Мексики и победили со счетом 2:0. Это был их первый матч, проведенный под руководством Т. Сантаны. Обозреватели отмечали, что бразильские футболисты сильно сыграли лишь во втором тайме.

Кого же намерен выставить Т. Сантана в матче против сборной СССР? Это участники последнего чемпионата мира, его бронзовые медалисты Нелиньо, Амарал, Зико, Серезо, Эдиньо, Батиста, Рейнальдо. Кроме них в сборную входят Раул, Педриньо, Сократес, Исидоро, Сержиньо, Зе Сержио, Фалькао.

Советская сборная готовится к матчу с командой Бразилии в следующем составе: вратари Дасаев и Пильгуй, защитники Боровский, Сулаквелидзе, Чивадзе, Хидиятуллин, Романцев, полузащитники Черенков, Гаврилов, Шавло, Бессонов и Оганесян, нападающие Андреев, Челебадзе, Евтушенко и Родионов.

В связи с проведением этого товарищеского матча встреча тбилисского «Динамо» с московским «Спартаком» в рамках чемпионата страны переносится с 18 на 19 июня.

ПЕРВЫЕ СУДЬИ, ПЕРВЫЕ СОРЕВНОВАНИЯ

Грузинское каратэ делает свои первые шаги. Создаются секции по этому виду спорта, развернули работу городские и республиканская федерации, готовятся тренеры, судьи. В Тбилиси, например, состоялся тренерско-методический и судейский семинар. Судейские удостоверения получили первые арбитры, которые вскоре будут судить в первых классификационных соревнованиях.

ОЛИМПИЙСКИЙ КАЛЕЙДОСКОП

ЖРЕБИЙ РЕШИЛ...

Соперниками мужской сборной СССР по баскетболу по подгруппе «А» на олимпийском турнире в Москве будут команды Бразилии, ЧССР и Индии. Так решила жеребьевка, проведенная в Бад-Кройцахе (ФРГ) Международной любительской федерацией баскетбола. А вот состав двух других подгрупп: «В» — Югославия, Пуэрто-Рико, Испания и Сенегал, «С» — Италия, Мексика или Куба, Швеция и Австралия.

В олимпийском турнире женских команд, который пройдет по круговой системе, будут играть сборные СССР, Болгарии, Италии, Кубы, Югославии и Венгрии.

БЫСТРЫЕ ЗАЕЗДЫ

Результаты, превышающие мировые достижения, установили велогонщики на всесоюзных соревнованиях, открывшихся в Москве на олимпийском треке в Крылатском. Виталий Петраков из Тулы, Валерий Мовчан из Харькова и Александр Краснов из Ленинграда показали в классификационных заездах результаты, превышающие официальный мировой рекорд Роберта Дил-Бунди (Швейцария), время Петракова — 4 минуты 40,700 секунды. Правда, он стартовал не в одиночку, как того требуют правила Международного союза велосипедистов (УСИ) при регистрации рекордов. Зато Мовчан и Краснов, показавшие соответственно 4.43,624 и 4.43,848, выполнили все требования УСИ — стартовали в одиночку.

ПРИЕДУТ В МОСКВУ

89 спортсменов, тренеров и официальных лиц приедут в Москву на Олимпиаду из Сирийской Арабской Республики. НОК Сирии сообщил, что 53 спортсмена выступят в шести видах спорта — тяжелой и легкой атлетике, борьбе, дзюдо, боксе и стрельбе. Это самая крупная делегация, какую Сирия когда-либо посылала на Олимпийские игры. О выступлениях олимпийцев будут сообщать 9 специальных корреспондентов радио, телевидения, газет и журналов.

ЗДЕСЬ РОЖДАЮТСЯ ПРОЕКТЫ

Трудно поверить, но именно в этих маленьких комнатах обретают жизнь многие сложные проекты, такие, как, например, проект Сургут-Полоцкого нефтепровода, каналы связи Самгори — Батуми, комплекс профтехучилища для Заводского района Тбилиси и многие другие.

Здесь, в Грузинском комплексном научно-исследовательском и проектном отделении Северо-Кавказского научно-исследовательского проектного института нефти под руководством А. Роберта разрабатывалась строительная часть проекта всесоюзного значения Сургут-Полоцкого нефтепровода.

На базе этого проекта, совместно с Польской Народной Республикой, сейчас строится нефтепровод длиной 3.500 километров. Авторы этого уникального проекта — главный инженер Ш. Гогбаидзе, инженеры Т. Арабкина и В. Кахидзе.

Коллектив отделения занимается разработкой и других, не менее сложных объектов. Запроектирован комплекс профтехучилища Заводского района. В него входят учебный, административно-бытовой, спортивный комплексы и общежитие.

Над этим проектом под руководством главного инженера Д. Чехошвили работали молодые инженеры-конструкторы В. Гогичаишвили, Э. Сабаури и Б. Бакурадзе. Сдача проекта прошла успешно. Сейчас уже ведется строительство этого комплекса.

И все же главное в работе отделения — это проектирование нефтедобывающих установок, обеспечение буровых скважин подсобными постройками, водопроводом, телефонно-телеграфной сетью.

Все новые и новые вышки поднимаются в Самгори, Телети, Хашми, Тарибана, Кавтисхеви, Очамчире, Ланчхути. Там же воздвигаются новые жилые дома, прокладываются асфальтированные дороги, рождаются поселки нефтедобытчиков.

...Только в этом году коллектив проектного отделения научно-исследовательского института должен разработать около сорока различных проектов — все они с течением времени воплотятся в бетоне и металле, будут работать на будущие пятилетки.

Т. ДЕМЕТРАШВИЛИ.

ИЗДАНО В МОСКВЕ НА КОНВЕРТАХ— ПАМЯТНИКИ ГРУЗИНСКОЙ АРХИТЕКТУРЫ

Жители нашей страны неоднократно имели возможность познакомиться с памятными местами и архитектурными ансамблями Грузинской ССР, изображенными на конвертах выпуска прошлых лет. Среди них—один из уголков Выставки достижений народного хозяйства Грузинской ССР и гостиница «Интурист» в исполнении художников Г. Баева и Н. Ветцо, здания санатория «Сухуми» и Государственного драматического театра имени С. Чанба в столице Абхазии — авторы художники А. Жаров и И. Козлов, и другие.

А недавно в почтовые отделения Москвы и других городов страны в обращение поступили конверты, на которых художники Н. Ветцо, В. Коновалов, И. Мартынов и В. Шатихин запечатлели памятники Грузинской архитектуры — крепость в Телави (XVIII век), собор «Эстате» в селе Эртацминда (XIII век), Дом-музей Александра Чавчавадзе в Цинандали, здание Кутаисского драматического театра имени Ладо Месхишвили.

Эти новинки пополнили регулярно издаваемую Министерством связи СССР серию художественных маркированных конвертов, посвященных городам и курортам нашей Родины.

Л. ЖАРОВ.

г. Москва.

Редактор Н. ЧЕРКЕЗИШВИЛИ.

ПОСЛЕ ПРИГОВОРА

ПОРЯДОК ВОКРУГ НАС

Эгоистическая тяга к чужому, подхлестываемая неосознанным стремлением «просто иметь». Как это знакомо! Ребенок приносит домой чужую красивую игрушку. Попробуйте доказать ему, что он совершил проступок. Мы убеждаем себя в том, что все можно исправить, если действовать вовремя и тактично, понимая недопустимость приклеивания к ребенку ярлыков. Даже если ребенок этот, как принято говорить, «трудный». Хорошо, если вовремя удается пресечь опасное детское «все можно» категорическим «нельзя». А если нет? Тогда в дальнейшем неизбежно возникает конфликт с законом...

Георгий Меликидзе, окончив восьмой класс железнодорожной школы № 5 города Хашури, учебу решил не продолжать. Не начал он и работать. Полгода безделья не прошли даром. А привели они вот к чему.

На зимние каникулы к бабушке в Хашури приехал Георгий Д., ученик 10 класса одной из тбилисских школ. Встретившись, друзья договорились отметить Новый год своеобразно: в ночь с 31 декабря 1978 года на 1 января они устроили «рейд» по дворам жителей Хашури. В час, когда люди, собравшись за праздничным столом, поздравляли друг друга с Новым годом и желали всех благ, два Георгия занялись «раскулачиванием» частных автомашин. Брали не что попало. Один «Националь» и два «Автореверса» с усилителями — таков был «улов» в эту праздничную ночь. Правда, чего-то испугавшись, два из трех похищенных магнитофонов они позднее подбросили обратно владельцам. Но этим не ограничились. 14 января уже 1979 года, когда многие по старой традиции встречают Новый год, они снова в полночь совершили кражу. И опять магнитофона из автомашины «Жигули».

Задержали преступников 23 января прошлого года работники ГАИ Хашурского района на трассе Гори—Сачхере, когда они с магнитофонами в машине, управляемой Амираном Кикадзе, помощником машиниста котельной на Хашурском стекольном заводе, направлялись в город Кутаиси. Здесь краденое предполагалось сбыть. За «доставку» на определенное вознаграждение рассчитывал и Кикадзе, с которым свел друзей их общий знакомый Константин Нозадзе. Получив восьмиклассное образование, этот достигший совершеннолетия парень нигде не работал.

Хашурский народный суд приговорил Меликидзе и Георгия Д. к трем годам лишения свободы с отсрочкой приведения приговора в исполнение на два года, поскольку оба еще не достигли совершеннолетия. Георгия Д. обязали продолжить учебу в 10 классе школы, а Меликидзе — в течение месяца устроиться на работу, а с сентября 1979 году продолжить учебу в 9 классе вечерней школы. Нозадзе был приговорен к году исправительных работ с удержанием 15 процентов заработка. Суд вынес также частное определение в адрес А. Кикадзе, поскольку доставкой своих незадачливых пассажиров тот занялся в рабочее время.

Казалось бы, зачем вспоминать об этом происшествии, случившемся год назад? А вот зачем. Дело в том, что правильные выводы из случившегося сделал только Георгий Д., именно поэтому мы сочли возможным не называть его фамилии. Что же касается Меликидзе, то он так и не начал ни учиться, ни работать. Бессильной оказалась назначенная педагогом-воспитателем этого трудного подростка А. Бруненко, преподаватель русского языка школы, в которой учился Меликидзе. К слову сказать, видимо, не совсем правильно было назначать наставником педагога школы, учиться в которой ее подопечный давно бросил и возвращаться в которую не собирался. Не смогли воздействовать на сына и его родители — мать, А. Меликидзе, врач Хашурской райполиклиники, и отец, А. Меликидзе, ныне пенсионер, в прошлом занимавший руководящие посты в местных органах милиции. Комиссия же по делам несовершеннолетних Хашурского райисполкома рассматривала поведение Меликидзе, неоднократно замеченного в нетрезвом виде с дружками сомнительного поведения в августе, ноябре и декабре прошлого года. Однако привлечь этого «неподдающегося» ни к учебе, ни к труду так и не удалось. Нарсуд по представлению комиссии по делам несовершеннолетних вынужден был пересмотреть ранее принятое решение об условном наказании Меликидзе, постановив изолировать его от общества на полтора года.

Эта история — пример того, как борьба за человека, оступившегося в отрочестве, окончилась поражением. Ни родители, ни педагоги, ни члены комиссии по делам несовершеннолетних не смогли воспитать в нем чувство ответственности за свои поступки, за свой образ жизни. Чего не хватило тем, кто оказался рядом с Меликидзе с самого же начала,—твердости или последовательности, непримиримости или дальновидности? Сейчас определить это трудно. Налицо результат — беду предотвратить не удалось.

Понимание того, что недопустимо в нашем обществе, осознание его элементарных моральных норм — не врожденные, а приобретаемые качества человека. Их воспитывают семья, школа, трудовой коллектив. И если в душе человека, только вступающего в жизнь, укореняется стремление к безделью, легкой наживе — это упущение общее, и исправлять его надо сообща.

А. ТАБАТАДЗЕ,
И. АДАМАШВИЛИ
(Спец. корр. «Зари Востока»).

НОВОСТИ

Народные промыслы

В Доме-музее Нико Пиросманашвили в селе Мирзаани Цителцкаройского района открылась экспозиция народно-художественных промыслов Кизики — исторической области Восточной Грузии. В экспозиции собрано более 300 керамических изделий, ковров, домашней утвари.

Музей пополнился также новыми каталогами, проспектами, посвященными выставкам Пиросмани, которые проходили как у нас в стране, так и за рубежом.

И фрукты, и овощи

В селе Зацави Боржомского района сдано в эксплуатацию новое предприятие по переработке фруктов и овощей. Его мощность — 650 тонн плодов и овощей в год.

Построено предприятие передвижной механизированной колонной № 3 треста № 1 Министерства сельского строительства республики.

(По сообщениям корреспондентов «Зари Востока» и ГрузИНФОРМа).

ОТ КОМИССИИ ПО ОРГАНИЗАЦИИ ПОХОРОН ЧЛЕНА-КОРРЕСПОНДЕНТА АКАДЕМИИ НАУК ГРУЗИНСКОЙ ССР ЦЕРЕТЕЛИ Т. В.

Гражданская панихида состоится 11 июня т. г., в 20 часов, на квартире покойной — ул. Пекина, 2. Вынос — 12 июня, в 18 часов.

Похороны состоятся в Пантеоне общественных деятелей в Сабуртало.

Президиум Академии наук Грузинской ССР и отделение общественных наук с глубоким прискорбием извещают, что на 76-м году жизни скончалась видный советский ученый, заведующая сектором права Института экономики и права Академии наук Грузинской ССР, руководитель отдела уголовного права, доктор юридических наук, профессор, заслуженный деятель науки Грузинской ССР, член-корреспондент Академии наук Грузинской ССР

Тинатин Васильевна ЦЕРЕТЕЛИ,

и выражают соболезнование семье покойной.

Институт экономики и права Академии наук Грузинской ССР и Тбилисский государственный университет извещают о смерти видного советского ученого, члена-корреспондента АН Грузинской ССР, заслуженного деятеля науки республики, доктора юридических наук, профессора, заведующей сектором права института

Тинатин Васильевны ЦЕРЕТЕЛИ

и выражают соболезнование семье покойной.

Среда, 11 июня

МОСКВА

По первой программе. 9.00— Время. 9.40 — Гимнастика. 10.05 — Н. Долинина, А. Долинин «Кто прав, кто виноват». Телеспектакль. 11.35 — Мелодии Золотой долины. По окончании и в 15.30 — Новости. 15.50 — Сельские будни. Кинопрограмма: «Деревня переезжает»; «Тяжелая земля»; «Бахар-гуль». 16.45 — Русская речь. 17.15 — Чему и как учат в ПТУ. О профессии металлиста. 17.45 — Произведения И. Брамса и И. Гайдна в исполнении народного артиста РСФСР Б. Гутникова (скрипка) и Академического симфонического оркестра Ленинградской государственной филармонии им. Д. Д. Шостаковича. 18.35 — Телестадион. 19.05 — Отзовитесь, горнисты! 19.35 — «Ох, отдохнул». Мультфильм. 19.45 — Сегодня в мире. 20.00 — Человек и закон. 20.25—Балет Р. Щедрина «Анна Каренина». 22.00 — Время. 22.35 — Встреча в Концертной студии Останкино с драматургом А. Арбузовым. По окончании — Сегодня в мире.

ТБИЛИСИ

По первой программе. 9.00— Из Москвы. Время. 17.30 — Для абитуриентов. Математика. Цв. 18.00 — Объявления. Цв. 18.05 — Изучим немецкий язык. Цв. 18.35 — Киноочерк. 18.45 — Мультфильм. 19.00 — Для учащихся. После концерта (повторно). Цв. 19.45 — Из Москвы. Сегодня в мире. 20.00 — Моамбе. Цв. 20.30 — На экране кинокомедия. Грузинский художественный фильм «Городок Анара». 22.00 — Из Москвы. Время. 22.35 — Спортивное обозрение. Цв. 23.05 — Новости. Цв. По второй программе. 16.00—Документальный фильм «Рассказ о зеленом доме». 16.50 — Грузинский художественный фильм «Земля наших отцов». 18.15 — Объявления. Цв. 18.20 — Для студентов. Сопротивление материалов. Цв. 19.05 — Играет Лексо Торадзе. Цв.

НАШ АДРЕС И ТЕЛЕФОНЫ:

380008, Тбилиси-8, пр. Руставели, 42

ИНДЕКС 66432 УЭ 05081

приемная	93-11-58;
заместители редактора	93-18-54, 93-18-07;
ответственный секретарь	93-17-06;
секретариат	93-11-01;
общественная приемная	99-56-69.
ОТДЕЛЫ:	
партийной жизни	93-15-01;
пропаганды марксистско-ленинской теории	93-16-27;
промышленности, транспорта и строительства	93-22-34;
сельского хозяйства	93-19-19;
советского строительства	99-50-61;
литературы и искусства	99-93-28;
науки, вузов и школ	93-17-54;
писем и массовой работы	93-13-54;
республиканской информации	93-17-58;
иностранной информации	93-18-59;
иллюстрации	99-89-65;
сектор корреспондентской сети и обзора печати	93-24-17;
прием объявлений	93-93-94.
СОБСТВЕННЫЕ КОРРЕСПОНДЕНТЫ:	
Сухуми	2-40-20;
Батуми	3-41-68;
Цхинвали	24-46;
Кутаиси	5-21-22;
Рустави	12-52-16;
Гори	2-33-58;
Ахалцихе	2-17-81;
Маяковски	22-30;
Зугдиди	26-20;
Махарадзе	6-44-33;
Телави	29-01.

ТИПОГРАФИЯ ИЗДАТЕЛЬСТВА ЦК КП ГРУЗИИ, 380008, ТБИЛИСИ-8, пр. РУСТАВЕЛИ, 42. ПЕЧАТАЕТСЯ ОФСЕТНЫМ СПОСОБОМ В ГАЗЕТНОМ КОРПУСЕ, ул. ХОШАРАУЛСКАЯ, 29.

1 2 3 4 5 6 7 8 9 10 11 12 13 14 15 16 17 18 19 20