Пролетарии всех стран, соединяйтесь!

ЗАРЯ ВОСТОКА

ზარია ვოსტოკა

საქართველოს კპ ცენტრალური კომიტეტის, საქართველოს სსრ უმაღლესი საბჭოსა და საქართველოს სსრ მინისტრთა საბჭოს ორგანო

Газета выходит с июня 1922 года

Орган ЦК Компартии Грузии, Верховного Совета и Совета Министров Грузинской ССР

№ 135 (17011) | Пятница, 12 июня 1981 г. | Цена 2 коп.

КАЖДЫЙ ДЕНЬ — УДАРНОМУ ТРУДУ!

С совместного заседания ЦК КП Грузии и Совета Министров Грузинской ССР

Идти вперед, не останавливаться на достигнутом, наращивать и закреплять успехи — этого потребовали ЦК КП Грузии и Совет Министров Грузинской ССР, обсудившие итоги выполнения государственного плана экономического и социального развития республики за пять месяцев нынешнего года и задачи по успешному завершению плана и социалистических обязательств первого полугодия нынешнего года, на своем совместном заседании.

С докладом на заседании выступил второй секретарь ЦК КП Грузии тов. Г. В. Колбин.

ЭТОГО ТРЕБУЕТ ВРЕМЯ

Предварив доклад словами Леонида Ильича Брежнева об уверенном старте Грузии в одиннадцатой пятилетке, докладчик так сформулировал стоящую перед тружениками республики задачу: «По итогам каждого этапа: полугодия, девяти месяцев, в целом 1981 года — обеспечить безусловное выполнение каждого из 17 основных показателей плана экономического и социального развития республики».

На заседании был тщательно проанализирован ход выполнения каждого пункта плана. По реализации он перекрыт почти на 95 миллионов рублей, а по выпуску товарной продукции — почти на 75 миллионов рублей.

Темп роста объема промышленного производства — показатель, в определенной мере формирующий ряд других показателей — составил за пять месяцев 105,2 процента вместо предусмотренных обязательствами 105 процентов. Однако по сравнению с отдельными месяцами наблюдается снижение этого показателя. Так, в январе он равнялся 107,4 процента.

От заданных темпов роста отстают предприятия союзных министерств: энергетики и электрификации, нефтехимической промышленности, по производству минеральных удобрений, станкостроительной и инструментальной промышленности, а также предприятия Абхазской АССР, городов Тбилиси, Гори, Зугдиди, 18 районов.

Среди предприятий, не выполняющих государственных планов, — предприятия системы министерств промышленности стройматериалов, пищевой промышленности, строительства, сельского строительства, легкой промышленности, местной промышленности республики.

Наибольшее число предприятий, не выполнивших месячные плановые задания по выпуску товарной продукции в отчетный период, приходится на Абхазскую АССР, Юго-Осетинскую автономную область, города Гори, Поти, Цхалтубо, Гурджаанский, Марнеульский, Самтредский, Цхакаевский, Горийский, Зугдидский, Каспский и другие районы.

Резкой критике подверглась работа Горийского хлопчатобумажного комбината, Метехского комбината стройматериалов, Качретской швейной фабрики Министерства местной промышленности, комбината производственных предприятий треста № 6 Министерства сельского строительства республики в Марнеульском районе, стеклотарного завода в Хашурском районе, Ванского райотделения Госкомсельхозтехники, деревообделочного комбината Министерства сельского строительства Грузинской ССР в Горийском районе, которые систематически, из месяца в месяц не выполняют планов.

Неудовлетворителен и ход выполнения плана по росту производительности труда. В январе по этому показателю отстающие предприятия составили 9,9 процента от их общей численности, а по итогам пяти месяцев — 13,1 процента.

Пристальное внимание на заседании было уделено вопросам улучшения качества продукции. Указывалось, что с вводом в действие в 1981 году нового положения об аттестации продукции на государственный Знак качества номенклатура такой продукции сузилась. В связи с этим удельный вес продукции с почетным пятиугольником с 21 процента от общего объема производства, достигнутого в десятой пятилетке, снизился в январе до 11 процентов. Заседание потребовало от хозяйственных, партийных руководителей все внимание заострить на улучшении качественных показателей.

В своей речи на юбилейных торжествах в Тбилиси товарищ Л. И. Брежнев указывал на то, что в республике велики еще текучесть кадров и потери рабочего времени, что необходимо быстрее осваивать новые мощности, ускорять реконструкцию крупных предприятий. Важная задача, стоящая перед нами, как говорил Леонид Ильич Брежнев, — это более полное использование трудовых ресурсов. На совместном заседании этим вопросам было уделено особое внимание.

Докладчик и выступившие первый заместитель Председателя Совета Министров Грузинской ССР тов. Н. А. Читанава, директор Руставского металлургического завода тов. О. Н. Суладзе, председатель Государственного комитета Грузинской ССР по труду тов. Р. А. Джапаридзе, другие вскрыли причины срыва выполнения плана по номенклатуре, самым отрицательным образом сказывающегося на работе смежников. На совместном заседании отмечалось: ничто так не роняет трудовой престиж республики, как нарушение договорной дисциплины.

На заседании остро прозвучало требование укреплять трудовую дисциплину на всех участках, объявить решительную борьбу лодырям, разгильдяям, прогульщикам, тем, кто хочет побольше урвать от государства и поменьше дать ему.

Подробно была проанализирована деятельность строителей, работников транспорта, связи, торговли, бытовых учреждений.

Отмечалось, что состояние дел на важных пусковых стройках оставляет желать много лучшего. На 34 объектах из 61 план пяти месяцев не выполнен. При этом на 12 из 15 объектов, подлежащих вводу в эксплуатацию в первом полугодии, не завершены строительно-монтажные работы. Особенно плохо идут дела на строительстве новых объектов — биохимического комбината в Табахмела, Руставского цементного завода, Эгрисского животноводческого комплекса, Душетского государственного племенного птицезавода, сооружении вторых железнодорожных путей Самтредиа — Зестафони.

Напряженное положение складывается с выполнением программы жилищного строительства. Для реализации полугодового задания строителям предстоит только в июне ввести 203 тысячи квадратных метров жилой площади.

За состояние строительства и ввода в эксплуатацию жилья, было заявлено на заседании, личную ответственность несут министры, управляющие трестами, начальники строительных управлений, первые секретари горкомов, райкомов партии, председатели исполкомов Советов народных депутатов. С них в первую очередь и будет строгий спрос за срыв плановых заданий по жилищному строительству.

Острое беспокойство участников заседания вызвало состояние и ход строительства школ, детских дошкольных учреждений, объектов здравоохранения. О том, какие меры принимаются для ликвидации отставания в строительстве, подробно рассказал министр строительства Грузинской ССР тов. В. Т. Гоголадзе.

ЗАБОТА ОБ УРОЖАЕ — ОБЩАЯ

Погода и в этом году не благоприятствовала своевременному проведению сельскохозяйственных работ. Продолжительную засуху сменили частые дожди и резкое понижение температуры, градобитие. В результате снизились темпы сева яровых, сбор чайного листа, заготовка кормов. Вегетация плодовых, чая, зерновых, картофеля проходит в крайне трудных условиях. Преждевременно созревают колосовые, но задерживается развитие продуктивных побегов чая, образование клубней раннего картофеля, рост трав.

В мае погода еще более ухудшилась. Резкое похолодание помешало успешному началу сбора сортового чайного листа.

Для ликвидации отставания был принят ряд оперативных мер, мобилизованы трудящиеся, техника, материальные ресурсы. Члены бюро ЦК КП Грузии, ответственные работники Совета Министров республики регулярно выезжали в районы и на месте оперативно оказывали помощь работникам сельского хозяйства.

По состоянию на 1 июня в республике с опережением прошлогоднего уровня выполняются задания по государственным закупкам продуктов животноводства.

Однако с заготовкой кормов дела обстоят неважно. Общественными хозяйствами республики грубых и сочных кормов заготовлено лишь 28 процентов к прошлогоднему уровню. В связи с этим на заседании прозвучало требование: проявляя высокую организованность, максимально мобилизовать имеющиеся возможности, использовать каждый погожий день и час для наверстывания упущенного и создания необходимого запаса высококачественных грубых, сочных и других видов кормов.

Товарищ Л. И. Брежнев в своей речи на торжественном заседании, посвященном 60-летию Грузинской ССР, указывал: и колхозы, и совхозы, все люди, занятые в сельском хозяйстве, должны быть по-настоящему заинтересованы в том, чтобы на общесоюзном столе было побольше их продукции. Это касается и виноградарей, чаеводов республики, работников перерабатывающей промышленности. Руководителям соответствующих ведомств, оценивающих положение дел в своей отрасли, было отмечено на совещании, следует с большей ответственностью и самокритичностью оценивать его.

С учетом погодных «сюрпризов», по-деловому, творчески подходить к определению агротехнических приемов на полях, не упускать на работах ни одного часа, до минимума сократить сроки посевной, добиться образцового ухода за каждым колоском, за посевами в целом — таково сегодня требование ко всем службам сельского хозяйства, высказанное на совместном заседании.

Руководители ряда районов, и в первую очередь Гардабанского, было подчеркнуто на заседании, должны усилить внимание к такой важной сельскохозяйственной культуре, как сорго.

На заседании была поставлена также задача обеспечить бесперебойную, надежную работу сельскохозяйственной техники на полях и плантациях, транспорта, смелее внедрять прогрессивную технологию, более совершенные методы управления всем техническим арсеналом колхозов и совхозов.

ИСПОЛНИТЕЛЬСКАЯ ДИСЦИПЛИНА — ВАЖНЕЙШЕЕ УСЛОВИЕ УСПЕШНОЙ РАБОТЫ

В эти дни вся наша республика, все ее трудящиеся и коммунисты находятся под впечатлением юбилейных торжеств, посвященных 60-летию Советской Грузии, яркой речи товарища Л. И. Брежнева, его бесед с руководителями республики. Задачи, поставленные руководителем Коммунистической партии и Советского государства перед нашей республикой, требуют дальнейшего напряжения сил, мобилизации всех трудящихся на безусловное выполнение заданий полугодия, в целом всего года и всей одиннадцатой пятилетки.

Жизнь настоятельно требует не останавливаться на достигнутом, идти вперед, брать новые рубежи, а для этого необходимо значительно повысить исполнительскую дисциплину — это важнейшее условие успеха любого большого начинания. Надо мобилизовать все силы, максимально повысить ответственность партийных, советских, профсоюзных, комсомольских организаций, хозяйственных руководителей, всех трудящихся на безусловное выполнение государственных планов и социалистических обязательств первого полугодия и 1981 года в целом.

Планы эти напряженны, но реальны, соответствуют потенциалу, возможностям республики. Для их реализации требуется высокая организованность, постоянная забота о повышении производительности труда и повсеместное укрепление партийной, государственной, плановой и исполнительской дисциплины.

Нужно лучше изучать управленческие проблемы, вопросы совершенствования планирования, развивать эксперименты, вроде известного Абашского, формировать новые, проверенные, испытанные, оправдавшие себя формы и методы управления народным хозяйством.

Даже самая прогрессивная система никогда не принесет желаемых результатов, если она не наполнена живым содержанием, повседневной организаторской, воспитательной работой. И здесь многое зависит от партийных, профсоюзных, хозяйственных руководителей, от принципиальности, непримиримости к формализму, косности, расхлябанности. Руководители призваны быть лидерами в претворении в жизнь всего нового, прогрессивного и вместе с тем повседневно следить за соблюдением дисциплины. Без этого об успехах в развитии народного хозяйства, выполнении планов и обязательств говорить не приходится, на этом заостряют внимание партийных и хозяйственных органов наша партия, товарищ Л. И. Брежнев.

Необходимо усилить идейно-воспитательную работу в трудовых коллективах, поднять роль идеологической работы в обеспечении выполнения планов, развитии социалистического соревнования за успешное выполнение и перевыполнение заданий одиннадцатой пятилетки, в повышении производственной и общественной активности его участников.

На заседании резкой критике подверглась деятельность средств массовой информации, которым подчас не хватает оперативности, боевитости, целеустремленности, они недостаточно мобилизуют трудящихся на преодоление возникающих трудностей в той или иной отрасли народного хозяйства.

Редакциям газет, телевидению, радио, другим средствам массовой информации необходимо полнее использовать возможности для широкого распространения и внедрения ценных починов и начинаний, всестороннего показа путей, методов достижения победителями соревнования высоких результатов.

Участники совместного заседания выразили уверенность в том, что рабочие, колхозники, инженерно-технические и научные работники, все труженики промышленности, сельского хозяйства, строительства, транспорта, других отраслей народного хозяйства мобилизуют все усилия, весь опыт на преодоление отставания, повысят исполнительскую дисциплину, еще шире развернут социалистическое соревнование за успешное выполнение и перевыполнение заданий года, пятилетки, обеспечат претворение в жизнь решений XXVI съезда КПСС, XXVI съезда КП Грузии, положений и выводов, содержащихся в выступлениях товарища Л. И. Брежнева на юбилейных торжествах в Тбилиси.

Об организаторской работе местных партийных органов по выполнению 17 основных показателей социально-экономического развития участников совместного заседания информировал заведующий отделом организационно-партийной работы ЦК КП Грузии тов. С. Е. Хабеишвили.

На совместном заседании выступил Председатель Совета Министров Грузинской ССР тов. З. А. Патаридзе.

Итоги совместного заседания ЦК КП Грузии и Совета Министров Грузинской ССР подвел кандидат в члены Политбюро ЦК КПСС, первый секретарь ЦК КП Грузии тов. Э. А. Шеварднадзе. (ГрузИНФОРМ).

ХОД ЗАГОТОВКИ

СОРТОВОГО ЧАЙНОГО ЛИСТА ПО ДАННЫМ НА 11 ИЮНЯ 1981 ГОДА

(в тоннах)

Наименование автономных республик и районов	Было собрано в 1980 году с начала сезона	В 1981 году с начала сезона собрано	+, —
Хелвачаурский	5.112	5.183	+ 71
Кобулетский	10.165	8.165	— 2.000
Кедский	412	203	— 209
Итого по Аджарии	15.687	13.541	— 2.146
Гальский	13.662	8.849	— 4.813
Очамчирский	8.632	5.571	— 3.061
Сухумский	212	182	— 30
Гульрипшский	810	618	— 192
Гудаутский	1.432	1.502	— 70
Итого по Абхазии	24.748	16.722	— 8.026
Махарадзевский	23.822	16.365	— 7.457
Чохатаурский	3.961	2.889	— 1.072
Ланчхутский	6.599	5.662	— 937
Самтредский	977	839	— 138
Цулукидзевский	2.966	2.371	— 595
зона г. Цхалтубо	3.185	1.751	— 1.434
зона г. Ткибули	2.651	1.100	— 1.461
Цхакаевский	3.863	2.867	— 996
Абашский	293	176	— 117
Гегечкорский	6.975	5.070	— 1.905
Зугдидский	16.072	11.102	— 4.970
Цаленджихский	7.611	4.765	— 2.846
Чхороцкуский	6.243	5.371	— 872
Хобский	3.477	2.798	— 697
Тержольский	549	400	— 149
зона г. Чиатура	428	179	— 249
Ванский	384	208	— 176
Всего по Грузинской ССР	130.397	94.178	— 36.219

По данным промышленного объединения «Чай-Грузия», отставание в заготовке сортового чайного листа по-прежнему значительно — 36.219 тонн. Наибольший разрыв имеют колхозы и совхозы Гальского района — 4.813 тонн, Очамчирского — 3.061 тонна, Махарадзевского — 7.457 тонн, Зугдидского — 4.970 тонн, Цаленджихского — 2.846 тонн. Лишь один район — Хелвачаурский — несколько опережает темпы прошлого года, собрав 5.180 тонн сырья.

В этих условиях очень важно мобилизовать все возможности для максимального наращивания темпов сбора, с наибольшей отдачей использовать каждую рабочую минуту на плантациях с тем, чтобы в кратчайшие сроки ликвидировать отставание в сборе сортового чайного листа.

(ГрузИНФОРМ).

ФИЗКУЛЬТУРА И СПОРТ: ДЛЯ ВСЕХ И ДЛЯ КАЖДОГО

Вручение спортивной организации Грузии переходящего Красного знамени Совета Министров СССР

Все поколения спортсменов Грузии — чемпионы Олимпийских игр, мира и СССР, энтузиасты физкультурного движения пришли 11 июня в Тбилисский государственный академический театр оперы и балета. Здесь состоялось собрание физкультурно-спортивного актива республики, посвященного задачам ее спортивных организаций в свете решений XXVI съезда КПСС и XXVI съезда Компартии Грузии, положений, выводов, рекомендаций и советов, данных товарищем Л. И. Брежневым во время юбилейных торжеств по случаю 60-летия Советской Грузии и ее Компартии. Кульминацией собрания явилось вручение физкультурно-спортивной организации республики переходящего Красного знамени Совета Министров СССР. Этой высокой награды она удостоена за развитие массовой физической культуры и внедрение комплекса ГТО.

В президиуме — кандидат в члены Политбюро ЦК КПСС, первый секретарь ЦК Компартии Грузии Э. А. Шеварднадзе, председатель Спорткомитета СССР С. П. Павлов, товарищи Г. Н. Енукидзе, Т. Н. Ментешашвили, З. А. Патаридзе, О. Е. Черкезия, И. Н. Орджоникидзе, заведующий отделом пропаганды и агитации ЦК КП Грузии Ж. К. Шартава.

Собрание актива открыл заместитель Председателя Совета Министров Грузинской ССР О. Е. Черкезия.

Участников собрания тепло приветствовал С. П. Павлов. Отметив высокие достижения спортсменов Грузии, их яркое выступление на Московской Олимпиаде-80, он пожелал спортсменам и физкультурникам республики новых успехов в развитии массового спорта. Это — главная задача, выдвинутая XXVI съездом КПСС, сказал тов. Павлов. Физическая закалка должна начинаться с самого раннего детства. Необходимо повсеместно создавать условия для организованных и самостоятельных занятий населения физической культурой и спортом.

Под бурные аплодисменты участников собрания С. П. Павлов вручил переходящее Красное знамя Совета Министров СССР председателю Спорткомитета Грузии Д. А. Пертенава и правофланговым грузинского спорта: пятикратной чемпионке мира по шахматам Н. Т. Гаприндашвили, трехкратному олимпийскому чемпиону В. Д. Санееву, олимпийской чемпионке М. Н. Джугели, заслуженному ма-

(Окончание на 2-й стр.).

ПОСЕЩЕНИЕ ВЫСТАВКИ

12 июня в Тбилиси, в Государственном музее искусств Грузии открывается выставка работ импрессионистов и постимпрессионистов. Это коллекция из музеев Франции, содержащая 54 работы 20 авторов, таких, как Амедео Модильяни, Пабло Пикассо, Огюст Ренуар, Анри Матисс, Эдгар Дега, Поль Сезанн, Клод Моне, и др.

Накануне открытия выставки ее посетили товарищи Э. А. Шеварднадзе, Г. А. Андроникашвили, Г. Н. Енукидзе, Г. В. Колбин, Т. Н. Ментешашвили, З. А. Патаридзе, Д. И. Патиашвили, Т. И. Мосашвили, И. Н. Орджоникидзе, заведующий отделом культуры ЦК КП Грузии Н. Ш. Джанберидзе.

Пояснения руководителям республики давали академик Академии наук Грузинской ССР В. В. Беридзе и директор Государственного музея искусств Грузии Т. Е. Саникидзе.

(ГрузИНФОРМ).

Завершение советско-алжирских переговоров

10 июня в Кремле завершились советско-алжирские переговоры.

Переговоры вели: с советской стороны, — Генеральный секретарь ЦК КПСС, Председатель Президиума Верховного Совета СССР Л. И. Брежнев, член Политбюро ЦК КПСС, Председатель Совета Министров СССР Н. А. Тихонов, член Политбюро ЦК КПСС, министр иностранных дел СССР А. А. Громыко, кандидат в члены Политбюро ЦК КПСС, секретарь ЦК КПСС Б. Н. Пономарев;

с алжирской стороны — Президент АНДР, Генеральный секретарь партии ФНО Ш. Бенджедид, член ЦК партии ФНО, председатель Комиссии по внешним связям ЦК партии С. Хофман, член ЦК партии ФНО, посол АНДР в СССР Л. Якер, член ЦК партии ФНО, министр финансов М. Х. Яла, член ЦК партии ФНО, министр планирования А. Брахими.

В ходе переговоров были всесторонне рассмотрены вопросы советско-алжирского сотрудничества в политической, торговой, экономической и других областях. В этой связи было отмечено, что обострившаяся в последнее время международная обстановка диктует необходимость дальнейшей активизации политических консультаций и обмена мнениями между СССР и АНДР по актуальным международным проблемам, прежде всего связанным с борьбой за предотвращение войны и сохранение мира.

Л. И. Брежнев дал положительную оценку антиимпериалистическому курсу внешней политики АНДР, усилиям ее партийно-государственного руководства в деле сплочения прогрессивных сил страны в интересах защиты завоеваний алжирской революции, во имя развития Алжира по пути социалистической ориентации.

Л. И. Брежнев и Ш. Бенджедид выразили удовлетворение успешным плодотворным развитием советско-алжирского двустороннего сотрудничества в различных областях и подтвердили обоюдное стремление к дальнейшему неуклонному расширению и углублению дружественных связей между КПСС и ФНО, между СССР и АНДР в интересах народов обеих стран.

Обе стороны подчеркнули большое значение экономического сотрудничества между СССР и Алжиром и высказались за всестороннее развитие этого сотрудничества.

В ходе переговоров, проходивших в теплой, дружественной обстановке, подтвердилась общность позиций Советского Союза и Алжирской Народной Демократической Республики по обсуждавшимся актуальным проблемам.

(ТАСС).

ОТЪЕЗД ИЗ СССР

10 июня из Советского Союза в НРБ отбыл Президент Алжирской Народной Демократической Республики, Генеральный секретарь партии Фронт национального освобождения Шадли Бенджедид. По приглашению Центрального Комитета КПСС, Президиума Верховного Совета СССР и Советского правительства он находился в нашей стране с официальным дружественным визитом.

На аэродроме Ш. Бенджедида провожали Генеральный секретарь ЦК КПСС, Председатель Президиума Верховного Совета СССР Л. И. Брежнев, член Политбюро ЦК КПСС, Председатель Совета Министров СССР Н. А. Тихонов, член Политбюро ЦК КПСС, министр иностранных дел СССР А. А. Громыко, кандидат в члены Политбюро ЦК КПСС, секретарь ЦК КПСС Б. Н. Пономарев, другие официальные лица.

(ТАСС).

В Центральном Комитете КПСС

9 — 10 июня в ЦК КПСС состоялось совещание-семинар заведующих отделами транспорта и связи ЦК компартий союзных республик, крайкомов и обкомов партии по вопросам партийного руководства работой железнодорожного и других видов транспорта и связи в свете указаний товарища Л. И. Брежнева, высказанных в Отчетном докладе ЦК КПСС на XXVI съезде партии, и задач по выполнению постановлений ЦК КПСС и Совета Министров СССР о дальнейшем развитии этих отраслей народного хозяйства.

С докладом на совещании-семинаре выступил заведующий отделом транспорта и связи ЦК КПСС К. С. Симонов.

В обсуждении вопросов партийного руководства в отраслях транспорта и связи приняли участие министры СССР И. Г. Павловский, Т. Б. Гуженко, В. А. Шамшин, заместитель председателя Госплана СССР В. Е. Бирюков, министры РСФСР Л. В. Багров, А. А. Николаев, Е. Г. Трубицын, заведующие отделами транспорта и связи ЦК компартий, крайкомов и обкомов партии.

На совещании выступил член Политбюро ЦК КПСС, секретарь ЦК КПСС А. П. Кириленко.

В работе совещания приняли участие заместитель Председателя Совета Министров СССР К. Ф. Катушев, ответственные работники ЦК КПСС.

От Центрального Комитета Компартии Грузии, Президиума Верховного Совета и Совета Министров Грузинской ССР

Центральный Комитет Компартии Грузии, Президиум Верховного Совета Грузинской ССР и Совет Министров Грузинской ССР с глубоким прискорбием извещают, что 10 июня 1981 года на 69-м году жизни скончался директор Научно-исследовательского института экономики и планирования народного хозяйства при Госплане Грузинской ССР, председатель Совета общественного мнения при ЦК КП Грузии, член-корреспондент Академии наук Грузинской ССР, лауреат Государственной премии Грузинской ССР, доктор экономических наук, профессор

Валериан Ираклиевич МЕЛКАДЗЕ,

и выражают соболезнование семье покойного.

ЦЕНТРАЛЬНЫЙ КОМИТЕТ КОМПАРТИИ ГРУЗИИ | ПРЕЗИДИУМ ВЕРХОВНОГО СОВЕТА ГРУЗИНСКОЙ ССР | СОВЕТ МИНИСТРОВ ГРУЗИНСКОЙ ССР

В Совете Министров Грузинской ССР

Для организации похорон члена-корреспондента Академии наук Грузинской ССР В. И. Мелкадзе Совет Министров республики образовал правительственную комиссию под председательством А. С. Прангишвили.

Расходы, связанные с организацией похорон В. И. Мелкадзе, приняты на счет государства.

ФИЗКУЛЬТУРА И СПОРТ: ДЛЯ ВСЕХ И ДЛЯ КАЖДОГО

ОКОНЧАНИЕ.

стеру спорта, члену сборной команды СССР по футболу Д. Д. Кипиани, призеру Олимпийских игр Н. Я. Думбадзе, первому чемпиону СССР комплекса ГТО В. К. Светилко, прославленному советскому спринтеру Е. С. Гокиели, экс-рекордсмену мира по прыжкам в высоту, заслуженному тренеру СССР Д. М. Иоселиани.

Группе работников физкультуры и спорта республики С. П. Павлов вручил «Почетные знаки» Спорткомитета СССР за заслуги в развитии физической культуры и спорта.

С ответным словом выступил Д. А. Пертенава.

На собрании выступили секретарь ЦК ЛКСМ Грузии В. Г. Лорткипанидзе, руководитель бригады тбилисского завода «Центролит», депутат Верховного Совета СССР, Герой Социалистического Труда Г. Н. Куртанидзе, председатель колхоза имени Сталина села Земо-Кеди Цителцкаройского района, Герой Социалистического Труда А. С. Кобаидзе, член-корреспондент Всесоюзной академии сельскохозяйственных наук имени В. И. Ленина, председатель республиканского совета ГТО Г. Я. Шхвацабая, писатель, председатель Федерации пропаганды спорта Г. И. Панджикидзе, заместитель командующего Краснознаменным Закавказским военным округом генерал-лейтенант Д. Г. Шкруднев, победительница Всемирной шахматной олимпиады Н. Г. Иоселиани и другие. Они благодарили партию и правительство за высокую оценку их труда, заверили, что будут стремиться к новым достижениям в развитии массового спорта.

Четыре года прошло с того времени, когда собрание партийно-хозяйственного актива Грузии обсудило задачи дальнейшего подъема физкультурно-спортивного движения. Оно развивается на благодатной почве. Этому способствовали значительные социально-экономические сдвиги, происшедшие в республике в результате претворения в жизнь постановления ЦК КПСС по Тбилисскому горкому партии. Они привели к дальнейшему укреплению материально-технической базы спорта. Вступили в строй первоклассные комплексы в Тбилиси, Сухуми, Батуми, Цхинвали, районных центрах — Телави, Тержола, Местиа, Каспи и других. В республике введено в строй пять стадионов, комплекс трамплинов в Бакуриани, двенадцать спортивных залов, девять плавательных бассейнов, четыре дома физкультурника. Трудящиеся республики получили хорошие возможности для регулярных занятий физкультурой и спортом.

Ныне в физкультурно-оздоровительных и спортивно-массовых мероприятиях на предприятиях, в колхозах и совхозах, учреждениях, учебных заведениях и по месту жительства участвуют свыше двух миллионов человек. Столько же человек выполнили нормативы комплекса ГТО, а число массовых разрядников доведено до одного миллиона семисот тысяч человек.

Большой резонанс в стране получило и выступление футболистов тбилисского «Динамо» в авторитетном европейском турнире. В нынешнем сезоне они завоевали Кубок обладателей кубков, подняв престиж всего советского футбола.

«Не подвели и тбилисские динамовцы: овладели одним из самых почетных европейских призов. Не зря мы все за них болели», — эти слова товарища Л. И. Брежнева, сказанные на юбилейных торжествах в Тбилиси, обязывают грузинских футболистов, как и всех спортсменов республики, добиваться новых достижений, штурмовать новые высоты.

Успехи грузинского спорта значительны, но проблемы в массовом физкультурном движении остаются. Половина детей республики не занимается физкультурой и лишь тридцать процентов из них стали значкистами ГТО. Немало еще нерешенных вопросов, связанных с физическим воспитанием студентов, физкультурой на производстве и по месту жительства, производством и продажей инвентаря и оборудования, более полного использования спортивных сооружений.

Недостатки могут быть быстро преодолены при условии, отмечалось на собрании, если будет выработан такой стиль работы, при котором органически сочетались бы исполнительность, дисциплинированность с деловитостью, инициативой и организованностью.

Участники собрания актива приняли приветственное письмо Генеральному секретарю ЦК КПСС, Председателю Президиума Верховного Совета СССР товарищу Л. И. Брежневу.

В заключение состоялся концерт.

(ГрузИНФОРМ).

ДНИ ГРУЗИНСКОЙ ССР В МОСКВЕ

С 21 по 26 июня в столице нашей Родины— Москве пройдут Дни Грузинской ССР, посвященные 60-летию Советской Грузии и Компартии республики

Все мы находимся под впечатлением ярких, волнующих дней, которые широко и торжественно, вместе со всеми народами нашей страны, отпраздновала в мае Советская Грузия. Шестидесятилетие победы Советской власти в Грузии и образования Коммунистической партии республики вылилось в общенародный праздник, в торжество ленинских идей дружбы народов.

Особый смысл, особое содержание придало нашим торжествам участие в них верного продолжателя дела Ленина, Генерального секретаря ЦК КПСС, Председателя Президиума Верховного Совета СССР Леонида Ильича Брежнева. Пребывание самого дорогого, самого желанного гостя — руководителя нашей партии и государства в столице Грузии, яркая и проникновенная, глубоко содержательная речь Леонида Ильича на торжественном заседании в Тбилиси, его беседы с руководителями республики вооружили коммунистов Грузии, партийные организации страны, всех советских людей боевой программой, дали новый могучий стимул к выполнению исторических решений XXVI съезда КПСС. Положения и выводы, содержащиеся в выступлениях товарища Л. И. Брежнева, явили собой наглядный пример того, как по-ленински, деловито надо отмечать юбилеи, мобилизуя широкие массы на решение важнейших хозяйственно-политических задач.

Высокий оптимистический настрой, которым для трудящихся республики был пронизан каждый день, каждый час, каждый миг юбилейных празднеств, все последующие дни, с новой силой будет проявлен в столице нашей Родины — Москве, куда с 21 по 26 июня переместится эпицентр торжеств в честь 60-летия Советской Грузии и ее Компартии.

Интересна и насыщена программа дней Грузинской ССР в Москве, которые проводятся совместно с правлением Всесоюзного общества «Знание». Делегация посланцев нашей республики побывает на предприятиях столицы, встретится с трудовыми коллективами.

В дни пребывания делегации Советской Грузии в Москве состоятся встречи и беседы с руководством Московского городского комитета КПСС, Бабушкинского и Дзержинского райкомов партии, в правлении Всесоюзного общества «Знание». Гости примут участие в открытии Дома-мемориала «История Грузинского поселения в Москве (XVII-XVIII в. в.)» и выставки, посвященной историческим корням дружбы русского и грузинского народов.

Центральным событием Дней Грузинской ССР в Москве станет торжественный вечер в Колонном зале Дома Союзов, посвященный 60-летию Грузинской ССР и Компартии республики, который завершится большим концертом мастеров искусств Грузии и Москвы.

(ГрузИНФОРМ).

Центральному Комитету Польской объединенной рабочей партии

Дорогие товарищи!

Центральный Комитет Коммунистической партии Советского Союза обращается к вам с настоящим письмом, испытывая острую тревогу за судьбы социализма в Польше, за Польшу, как свободное независимое государство.

Наше обращение продиктовано товарищеской заинтересованностью в делах партии польских коммунистов, всего братского польского народа, социалистической Польши как участницы Варшавского Договора и Совета Экономической Взаимопомощи. Советские и польские коммунисты стояли плечом к плечу в битве против фашизма, были вместе на протяжении всех послевоенных лет. Наша партия, советские люди помогали своим польским товарищам строить новую жизнь. И нас не может не тревожить то, что сегодня над революционными завоеваниями польского народа нависла смертельная угроза.

Скажем откровенно: некоторые тенденции в развитии ПНР, особенно в области идеологии и экономической политики ее прежнего руководства, вызывали нашу обеспокоенность уже в течение ряда лет. В полном соответствии с духом отношений, сложившихся между КПСС и ПОРП, об этом говорилось польским руководителям в ходе бесед на высшем уровне и других встречах. К сожалению, эти дружеские предостережения, равно как острые критические выступления внутри самой ПОРП, не принимались во внимание и даже игнорировались. И как результат — в Польше разразился глубокий кризис, охвативший всю политическую и экономическую жизнь страны.

Смена руководства ПОРП, стремление преодолеть грубые ошибки, связанные с нарушением закономерностей строительства социализма, восстановить доверие масс, и прежде всего рабочего класса, к партии, укрепить социалистическую демократию были встречены нами с полным пониманием. С первых дней кризиса мы считали важным, чтобы партия дала решительный отпор попыткам врагов социализма воспользоваться возникшими трудностями в своих далеко идущих целях. Однако этого не было сделано. Бесконечные уступки антисоциалистическим силам, их домогательствам привели к тому, что ПОРП шаг за шагом отступала перед натиском внутренней контрреволюции, опирающейся на поддержку империалистических подрывных центров из-за рубежа.

Сегодня обстановка не просто опасная, она подвела страну к критической черте — другой оценки дать нельзя. Враги социалистической Польши не особенно скрывают свои намерения, они ведут борьбу за власть и уже ее захватывают. Под их контроль переходит одна позиция за другой. В качестве своей ударной силы контрреволюция использует экстремистское крыло «Солидарности», обманом вовлекая вошедших в это профобъединение рабочих в преступный заговор против народной власти. Нарастает волна антикоммунизма и антисоветизма. Империалистические силы предпринимают все более наглые попытки вмешиваться в польские дела.

Серьезнейшая опасность, нависшая над социализмом в Польше, — это угроза и самому существованию независимого польского государства. Если бы произошло худшее и у власти оказались враги социализма, если бы Польша лишилась защиты социалистического содружества, к ней сразу же потянулись бы жадные руки империалистов. И кто бы мог тогда гарантировать независимость, суверенитет, границы Польши как государства? Никто.

Вы знаете, товарищи, о состоявшейся в Москве 5 декабря 1980 г. встрече руководителей братских партий стран социалистического содружества. 4 марта 1981 г. прошли переговоры советского руководства с делегацией ПОРП на XXVI съезде КПСС. 23 апреля с. г. делегация КПСС встретилась со всем составом польского руководства. В ходе всех этих встреч, а также других контактов с нашей стороны подчеркивалась растущая озабоченность в связи с происками контрреволюционных сил в Польше. Мы говорили о необходимости преодолеть растерянность в рядах ПОРП, твердо защищать ее кадры от нападок врагов, грудью стать на защиту народной власти.

Особо обращалось внимание на то, что противник фактически подчинил своему контролю средства массовой информации, которые стали в преобладающей своей части орудием антисоциалистической деятельности, используются для подрыва социализма, для разложения партии. Отмечалось, что нельзя выиграть бой за партию до тех пор, пока пресса, радио и телевидение работают не на ПОРП, а на ее врагов.

Остро ставился вопрос о необходимости укрепления авторитета в стране органов общественного порядка, армии, их защиты от посягательств сил контрреволюции. Допустить, чтобы увенчались успехом попытки ошельмовать и разложить органы безопасности, милицию, а затем и армию, — значит по существу обезоружить социалистическое государство, отдать его на милость классовому врагу.

Хотим подчеркнуть, что по всем поднимавшимся вопросам С. Каня, В. Ярузельский и другие польские товарищи высказывали согласие с нашими соображениями. Но фактически все остается по-старому, в политику уступок и компромиссов не внесено никаких корректив. Сдаются одна позиция за другой. Несмотря на то, что в материалах последних пленумов ЦК ПОРП признается факт контрреволюционной угрозы, на деле до сих пор не принимается мер борьбы с ней, и организаторы контрреволюции даже прямо не называются.

В последнее время предметом особого беспокойства стало положение внутри самой ПОРП. До съезда остается немногим более месяца. Однако ход выборной кампании все больше задают силы, враждебные социализму. Не может не беспокоить тот факт, что к руководству местными партийными организациями, а также в число делегатов конференций и съезда нередко приходят случайные люди, открыто проповедующие оппортунистические взгляды. В результате различных манипуляций врагов ПОРП, ревизионистов и оппортунистов отстраняются опытные и преданные делу партии работники с незапятнанной репутацией и моральным обликом.

Тревожит и то обстоятельство, что среди делегатов предстоящего съезда крайне незначительное число коммунистов из рабочей среды. Ход подготовки к съезду усложняется так называемым движением горизонтальных структур — орудием раскола партии, которое используется оппортунистами, чтобы протащить на съезд нужных себе людей и повернуть в угодное для себя русло его работу. Нельзя исключать, что на самом съезде может быть предпринята попытка нанести решающее поражение марксистско-ленинским силам партии, чтобы добиться ее ликвидации.

Особо хотим сказать о том, что в последние месяцы силы контрреволюции активно распространяют всякого рода антисоветчину, призванную перечеркнуть плоды работы наших партий, вновь возродить националистические, антисоветские настроения в различных слоях польского общества. Эти клеветники и лгуны не останавливаются ни перед чем. Они даже уверяют, будто Советский Союз «грабит» Польшу. И это говорится, несмотря на то, что Советский Союз оказал и оказывает огромную дополнительную материальную помощь Польше в это трудное для нее время. Это говорится о стране, которая своими поставками нефти, газа, руды, хлопка, причем по ценам в 1,5—2 раза ниже мировых, фактически питает основные отрасли польской индустрии.

Уважаемые товарищи! Обращаясь к вам с этим письмом, мы исходим не только из своей озабоченности положением в братской Польше, условиями и перспективами дальнейшего советско-польского сотрудничества. Не в меньшей мере нас, как и другие братские партии, заботит то, что наступление враждебных антисоциалистических сил в ПНР угрожает интересам всего нашего содружества, его сплоченности, целостности, безопасности границ. Да, нашей общей безопасности. Империалистическая реакция, которая поддерживает и поощряет польскую контрреволюцию, не скрывает своих расчетов на то, чтобы таким путем резко изменить в свою пользу соотношение сил в Европе и в мире.

Кризис в Польше активно используется империализмом для того, чтобы чернить социалистический строй, идеалы и принципы социализма, используется для новых атак против международного коммунистического движения.

Таким образом, на ПОРП ложится историческая ответственность не только за судьбу своей родины, ее независимости и прогресса, дела социализма в Польше. На вас, товарищи, ложится огромная ответственность и за общие интересы социалистического содружества.

Мы считаем, что есть еще возможность не допустить худшего, предотвратить национальную катастрофу. В ПОРП есть много честных и твердых коммунистов, готовых на деле бороться за идеалы марксизма-ленинизма, за независимую Польшу. В Польше много людей, преданных делу социализма. Рабочий класс, трудящиеся страны, даже те из них, кто обманным путем втянут в махинации врагов, в конечном счете пойдут за партией.

Вопрос в том, чтобы мобилизовать все здоровые силы общества на отпор классовому противнику, на борьбу с контрреволюцией. А это требует, в первую очередь, революционной решимости самой партии, ее актива и руководства. Да — руководства. Время не терпит. Партия может и должна найти в себе силы, чтобы переломить ход событий, еще до IX съезда ПОРП направить их в нужное русло.

Мы хотели бы быть уверенными, что Центральный Комитет партии коммунистов братской Польши сумеет оказаться на высоте своей исторической ответственности!

Хотим заверить вас, дорогие товарищи, что в эти трудные дни, так же, как и всегда в прошлом, ЦК КПСС, все советские коммунисты, весь советский народ солидарны с вашей борьбой. Наша позиция четко выражена в заявлении товарища Л. И. Брежнева на XXVI съезде КПСС: «Социалистическую Польшу, братскую Польшу мы в беде не оставим и в обиду не дадим!».

Центральный Комитет Коммунистической партии Советского Союза

ПУЛЬС ПЛАНЕТЫ

ВСЛЕД ЗА СОБЫТИЕМ: ФАКТЫ И КОММЕНТАРИЙ

СТАВКА НА СИЛУ

ПРЕСТУПНЫЙ АКТ МЕЖДУНАРОДНОГО ТЕРРОРИЗМА ● ОПАСНЫЙ ПОВОРОТ К ВОЙНЕ ● СОТРУДНИЧЕСТВО РАСИСТОВ И СИОНИСТОВ ЧРЕВАТО ВЗРЫВОМ

«ФАНТОМЫ», бомбившие Суэц и Дамаск, Бейрут и лагеря многострадальных палестинцев, сбросили на Багдад смертоносный груз с клеймом «Сделано в США».

Бомбардировка 7 июня израильскими ВВС Центра ядерных исследований, строящегося неподалеку от иракской столицы, вызвала бурю негодования и решительный протест во всем мире. Народы справедливо расценивают эту пиратскую акцию как опасный поворот к войне.

И сразу же возникает множество вопросов.

В Шарм-аш-Шейхе на оккупированном Израилем Синайском полуострове 4 июня состоялась встреча египетского президента Садата и израильского премьера Бегина. Десятая встреча со времени капитулянтского визита Садата в Иерусалим в ноябре 1977 г. Через двое суток на Багдад обрушились бомбы. Случайное совпадение? Или результат нового сговора? Налет не случайно был совершен сразу же после встречи Бегина с Садатом. Не случайно и то, что специальный представитель президента США Ф. Хабиб дожидался этой преступной акции в Париже. Ведь после встречи с Ф. Хабибом Бегин не устает заявлять, что «никогда еще в США не было администрации, которая столь благоприятно относилась бы к политике Израиля».

Как выглядит эта политика, мы видим сегодня воочию.

Ужасной катастрофы чудом удалось избежать. Если бы реактор был загружен атомным топливом, пишет газета «Котидьен де Пари» со ссылкой на французских специалистов, работающих в Багдаде, то израильская бомбардировка вызвала бы большое радиоактивное заражение и создала бы серьезную угрозу для населения всего Багдада.

Корреспондент телекомпании Эй-би-си при Пентагоне сообщает, что в налете на Багдад принимали участие 14 самолетов американского производства. Принимая во внимание надежную противовоздушную оборону вдоль сирийской и иорданской границ с Израилем, налет планировался «с черного хода». Самолеты пересекли границу Саудовской Аравии, на низкой высоте пролетели над ее территорией и вернулись на базы тем же путем. При этом над территорией этой страны была осуществлена их дозаправка. В радиопереговорах израильские пилоты пользовались исключительно арабским языком в тех, чтобы у иракской стороны сложилось впечатление будто это иорданские самолеты.

Характер разрушений указывает на то, сообщает Си-би-эс, что использовались бомбы особого назначения, обладающие повышенной мощностью и проникающей способностью. Агентство ЮПИ уточняет: бомбы с системой телеуправления.

Газета «Юманите» характеризует террористический налет Израиля как новый этап «на пути к развертыванию крупного конфликта, таящего угрозу для международной безопасности». Да, пиратская бомбежка подтверждает: кэмп-дэвидские соглашения ни на шаг не приблизили мир на Ближнем Востоке. Наоборот. Новое преступление Израиля против арабов стало возможно только благодаря поддержке, оказываемой Вашингтоном военной машине Тель-Авива, который никогда не смог бы провести этой акции, не имея американских самолетов и другого оружия, получаемого из США. И благословения из Белого дома.

ОДИН ОПРОМЕТЧИВЫЙ ШАГ, И ВОЕННЫЙ ПОЖАР МОЖЕТ ОХВАТИТЬ ВЕСЬ РАЙОН БЛИЖНЕГО ВОСТОКА. И НЕИЗВЕСТНО, КАК ДАЛЕКО ПОЛЕТЯТ ИСКРЫ ПОЖАРА.

Л. И. БРЕЖНЕВ.

БЛИЖНИЙ ВОСТОК — район, который США объявили для себя «жизненно важным». Невзирая на то, что он находится в непосредственной близости от СССР и удален на десять тысяч километров от США. Важен этот район для Вашингтона в первую очередь как звено в цепи глобальной антисоветской стратегии Пентагона. Кроме того, Ближний Восток, с точки зрения США,— это не столько государства и народы, сколько нефть.

Здесь 46 процентов всех разведанных запасов «черного золота» капиталистического мира, и отсюда Запад получает 60 процентов всей импортируемой им нефти. США и другие империалистические державы стремятся утвердить свой «патронаж» над этим регионом, угрожая народам развивающихся стран захватом их нефтеисточников.

Но этого мало. Здесь скрещиваются важнейшие морские пути и, главное, переплетаются интересы многих стран и политических сил. Это район, где уже есть или вот-вот появится ядерное оружие. Пентагон решил разместить его на базе Диего-Гарсия, нацеленной не в последнюю очередь против арабских государств, а атомные приготовления израильских милитаристов общеизвестны — в Тель-Авиве не делают тайны из обладания ядерным оружием.

Руководство США знало о разработанных планах внезапного нападения ВВС Израиля на Ирак.

Корреспондент телекомпании Эй-би-си отмечает: «Вопрос создания ядерного центра в Ираке давно волновал США. Вашингтон заявлял Франции и Италии протест по поводу этого строительства и требовал прекращения сотрудничества других стран с Ираком в этой области. Американская разведка пришла к выводу, что Израиль изучает вопрос об уничтожении этого комплекса и что по нему будет нанесен удар».

И удар был нанесен. Вопреки всякому подобию норм международного права.

В опубликованном в Багдаде заявлении Совета революционного командования Ирака отмечается, что бомбардировка ядерного центра 7 июня — не первый подобный акт Израиля. Такая попытка имела место в сентябре прошлого года, когда израильские самолеты совершили налет на Багдад. Несмотря на то, что Международное агентство по атомной энергии (МАГАТЭ) провело контрольную проверку Центра ядерных исследований под Багдадом и установило, что его атомный реактор используется исключительно в мирных целях, удар был повторен.

Причем был нарушен суверенитет Иордании и Саудовской Аравии. Корреспондент Си-би-эс обращает внимание на то, что хваленые американские самолеты, оснащенные системой дальнего радиолокационного обнаружения и управления АВАКС, которые в настоящее время летают над территорией Саудовской Аравии и за которые уплачены многие сотни миллионов долларов, «не смогли засечь этого рейда израильской авиации». Уж не потому ли, что экипажи этих самолетов АВАКС — сплошь американские? А главная цель «миссии мира» Хабиба — выиграть время? Время для чего? Похоже, для подтягивания американских сил в Восточное Средиземноморье и на Ближний Восток.

США занесли свой меч над районами Ближнего и Среднего Востока, направив туда армады военных кораблей, создавая вокруг целую сеть военных баз.

О размахе их военных приготовлений говорит такой факт: первоначально численность «сил быстрого развертывания» намечалась в 100 тысяч человек, затем была увеличена до 200 тысяч, а сейчас планируется в 325 тысяч! Началась реализация пятилетнего плана строительства и расширения баз в Египте, Омане, Сомали, Кении, которые должны послужить трамплином для осуществления военных операций. На эти цели расходуется более двух миллиардов долларов.

Интервенционистские «силы быстрого развертывания», как заявил представитель Пентагона,—82-я воздушно-десантная, 101-я авиадесантная и 24-я пехотная дивизии, а также 7-я десантная бригада морской пехоты—готовы к переброске в «горячие точки» планеты. Им придано более 500 военно-транспортных самолетов «С-5» и «С-141» и оперативные соединения ВМС США с авианосцами. Поддержку с воздуха террористических действий десанта будут осуществлять несколько эскадрилий ВВС США, в том числе стратегические бомбардировщики «В-52».

Вот такая ставка на силу.

В Пентагоне не скрывают, что «силы быстрого развертывания» нацелены в первую очередь на богатые нефтью страны Ближнего Востока. Речь идет о своего рода альянсе США, Израиля и Египта на Ближнем Востоке. Израильская военная машина работает на полный ход. С конвейеров сходят реактивные истребители «Кфир», ракеты «Габриэль», танки «Меркава». В пустыне Негев за толстыми стенами секретности создают ядерное оружие. США предоставляют Израилю 3 млрд. долларов для финансирования строительства двух авиабаз взамен тех, которые Тель-Авив имеет сейчас на Синайском полуострове. Израиль получает 75 истребителей-бомбардировщиков того типа, которые бомбили Багдад.

Мощь накапливается для агрессии. Исповедуемая руководителями США и Израиля концепция силы подчинена идее лидерства в глобальном масштабе, то есть, идее мирового господства.

ПОЛИТИЧЕСКИЕ обозреватели в эти дни проводят параллель между ядерным сотрудничеством Вашингтона с расистской ЮАР и налетом израильских ВВС на Багдад. По замыслу Пентагона, в Африке и на Ближнем Востоке Претория и Тель-Авив должны обладать ядерной монополией.

ЮАР обратилась к США с просьбой возобновить поставки обогащенного урана, сообщает газета «Таймс». Речь идет о поставках 300 тонн южноафриканского урана для переработки в США.

Как сообщил журнал «Мидл ист», ЮАР вступила в «ядерный клуб» 22 сентября 1979 г., взорвав атомное устройство небольшой мощности. Белый дом сделал все, чтобы скрыть истину. Но факты преступного попустительства Вашингтона попыткам Претории создать собственный ядерный арсенал стали достоянием гласности. Установлено, что и систему доставки тактического ядерного оружия продала расистам американо-канадская компания «Спейс рисерч». Ее незаконным операциям содействовали ЦРУ, Пентагон и госдепартамент США, а также правительство Израиля.

Преступный акт международного терроризма, к которому прибег Израиль, служит наглядной иллюстрацией глубоко научного вывода о политике империализма, данного в Отчетном докладе ЦК КПСС XXVI съезду партии. «Авантюризм, готовность ставить на карту жизненные интересы человечества во имя своих узких корыстных целей, — заявил товарищ Л. И. Брежнев, — вот что особенно обнаженно проявляется в политике наиболее агрессивных кругов империализма». Нынешняя американская администрация поддерживает и поощряет политику международного терроризма и разбоя, возведенного Израилем в ранг государственной политики.

«В советских руководящих кругах решительно осуждают бандитский налет израильской авиации на столицу Ирака и считают, что ответственность за него несут Израиль и Соединенные Штаты Америки, которые вооружают агрессора и оказывают ему всяческую поддержку»,—говорится в Заявлении ТАСС.

«Мини-война», как кое-кто на Западе называет израильскую агрессию, таит опасность перерасти в «макси-войну» и ввергнуть ближневосточный регион в пучину новых испытаний. Эта политика силы выглядит особенно зловеще на фоне кощунственных и безрассудных заявлений нынешних американских лидеров, что «есть вещи поважнее, чем мир», и что будто «можно выиграть» ядерную войну. В канун 40-й годовщины вероломного вторжения фашистской Германии в нашу страну мир видит: есть силы, оберегающие мир. И есть силы, ставящие его под угрозу. В США добиваются не равенства сил — оно есть, оно зафиксировано многими политическими и военными авторитетами. В США домогаются превалирующей, непревзойденной силы, превосходства в мощи. А это чревато искушением. Ведь ад двух японских городов, сгоревших под атомным грибом, покажется «скромной прелюдией» по сравнению с возможной мировой катастрофой — так вырос за четыре десятилетия арсенал средств массового уничтожения. Смертоубийственная ставка на силу призвана прикрыть планы Вашингтона взять в тиски страны Ближнего и Среднего Востока, прибрать к рукам богатства этого региона. Опасная ставка!

Т. ГАМКРЕЛИДЗЕ, обозреватель «Зари Востока».

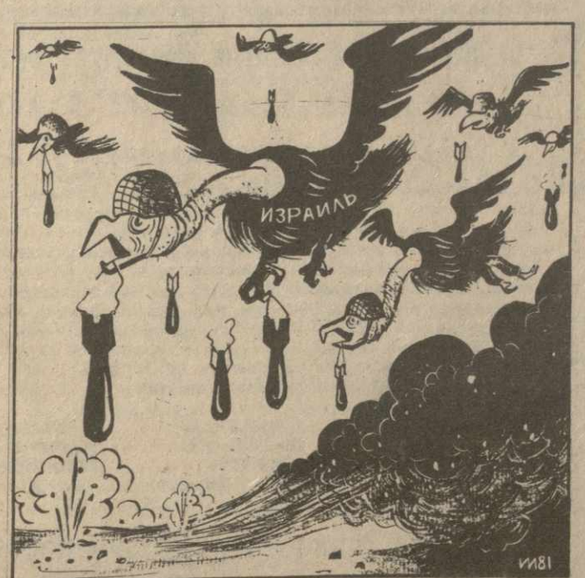

Рис. И. Иоселиани.

НАГРАДА ВРУЧЕНА

Вручению переходящего Красного знамени Госкино СССР и ЦК профсоюза работников культуры кинофикаторам Грузии было посвящено торжественное заседание, состоявшееся 10 июня в Тбилиси.

Этой награды работники киносети республики удостоены за успешное выполнение социалистических обязательств в первом квартале 1981 года.

Торжественное заседание вступительным словом открыл заместитель председателя Госкино Грузии А. Дзидзигури.

Слово предоставляется Председателю Совета Министров Грузинской ССР З. Патаридзе.

Под бурные аплодисменты собравшихся тов. З. Патаридзе вручил переходящее Красное знамя Госкино СССР и ЦК профсоюза работников культуры кинофикаторам республики и пожелал им дальнейших успехов в труде.

(ГрузИНФОРМ).

ШЕФСТВО БЕРЕТ КОМСОМОЛ

В нынешней пятилетке на важнейшие животноводческие объекты Грузии отправятся 9.400 комсомольцев, юношей и девушек, будет организовано 280 комсомольско-молодежных ферм, заготовлено свыше 6 миллионов тонн кормов для скота. Таков деловой ответ комсомола республики на указания и замечания товарища Л. И. Брежнева, высказанные им на торжествах в Тбилиси, касающиеся интенсификации и специализации сельского хозяйства Грузии, выполнения продовольственной программы.

Вопросам активизации участия комсомольцев, молодежи республики в деле повышения эффективности сельскохозяйственного производства было посвящено совместное расширенное заседание бюро ЦК ЛКСМ Грузии, коллегий министерств сельского хозяйства и плодоовощного хозяйства республики.

На заседании выступили второй секретарь ЦК ЛКСМ Грузии И. Хуцишвили, министр сельского хозяйства республики Ш. Эцадашвили, его первый заместитель Г. Киквидзе, министр плодоовощного хозяйства Грузинской ССР Т. Джабадари, заведующий сельскохозяйственным отделом ЦК КП Грузии Л. Закаидзе, секретари областных, ряда городских, районных комитетов комсомола, передовики сельскохозяйственного производства, молодые ученые.

Намечена обширная программа работ по каждому региону, району, городу республики.

Итоги заседания подвел первый секретарь ЦК ЛКСМ Грузии И. Орджоникидзе.

Участники заседания приняли совместное постановление.

В работе заседания принял участие заместитель Председателя Совета Министров Грузинской ССР О. Вардзелашвили.

(ГрузИНФОРМ).

1. Коммунисты участка судосборки Батумского судостроительного завода последовательно наращивают темпы работы, активно, творчески воздействуют на конечные результаты работы людей, дорожат авторитетом принятых решений, добиваясь безусловного их выполнения.

2. По вине монтажников из Закавказского управления треста «Союзлифтомонтаж» не могут справить новоселья сотни семей, ожидающих полного завершения строительства жилых домов, возведенных Руставским ДСК и СУ-2 треста № 1 «Закавказметаллургстрой».

3. Главное направление борьбы сельских тружеников Абхазии за претворение в жизнь указаний товарища Л. И. Брежнева, данных на торжествах в Тбилиси, — интенсификация производства и улучшение качества продукции земледелия и животноводства за счет более полного использования резервов роста.

ПАРТИЙНАЯ ЖИЗНЬ: ДОРОЖИТЬ АВТОРИТЕТОМ РЕШЕНИЯ

1. КОЛЛЕКТИВ ЕДИНОМЫШЛЕННИКОВ

В июле 1980 года бюро ЦК КП Грузии заслушало отчет партгруппорга участка судосборки Батумского судостроительного завода Апрасиона Дарсалия о работе руководимой им партгруппы по мобилизации коллектива на достойную встречу XXVI съезда КПСС. Бюро ЦК одобрило деятельность коммунистов-корабелов, их опыт был рекомендован для широкого распространения.

Вместе с тем бюро ЦК отметило отдельные недостатки, имевшие место в работе партийной группы, и указало пути их устранения. В частности, была поставлена задача дальнейшего подъема общественной, политической и трудовой активности коммунистов, усиления борьбы за повышение эффективности производства и качества работы, укрепление производственной дисциплины, максимальное использование резервов. Что же сделано за минувший год, как выполняются поставленные перед партгруппой задачи? Об этом рассказывает А. Дарсалия.

Широк и разнообразен круг проблем, которыми занимается наша партийная группа. Повседневно нам приходится решать самые разнообразные вопросы, вникать во множество дел, в различные области производственной и общественной жизни коллектива, личные запросы людей. И так уж повелось у нас, что к любому делу мы подходим с точки зрения интересов завода в целом. Именно это, я думаю, и помогло партгруппе, всему коллективу участка успешно справиться с теми трудностями, которые возникли на заводе в прошлом году в связи с реконструкцией и переходом на выпуск новой продукции. Пришлось сносить старые сооружения, воздвигать новые, менять оборудование и технологию производства и главное — освоить выпуск новых судов в самые короткие сроки.

Ситуация создалась сложная: за почти три десятилетия работы на заводе не припомню такого трудного периода в жизни нашего коллектива. И вот в этой-то ситуации партийная группа пришла к выводу, что можно параллельно с реконструкцией начать сборку судов. Это был смелый шаг. И мы решились на него лишь после серьезнейшего обоснования каждого производственного мероприятия. По утрам собирались мы на свои партийные «пятиминутки», коммунисты, в том числе — бригадиры, руководители участка — сообща искали единственно верное решение каждой отдельной задачи, мы вовлекали в этот поиск всех рабочих участка и своих сменщиков.

В итоге была завершена сборка первого судна, раньше намеченного срока, в канун XXVI съезда КПСС, был изготовлен корпус катера новой модели, как это предусматривалось обязательствами, принятыми коллективом участка в честь высшего форума коммунистов страны. Это было достойным завершением и другой нашей инициативы — посвятить XXVI съезду партии двадцать шесть ударных недель. В ходе ударной вахты судосборщики так спланировали свою работу, что задание восьми часов выполнялось за шесть с половиной, а в оставшиеся полтора часа шла работа уже в счет следующего дня. Войдя в такой ритм, задание недели мы выполняли не за пять, а за четыре дня, и, таким образом, к концу каждой недели у нас накапливался один резервный день.

Темпы предсъездовской вахты мы сохранили и сейчас. А это позволяет с опережением времени подавать корпуса катера на последующие монтажно-сборочные работы.

Сэкономленное время мы не теряем даром. Освоив новые специальности, судосборщики занялись монтажом вентиляционной системы, сборкой палубы и надстроек, нашли возможность производить ремонтные работы по заказу Грузинского морского пароходства. Тем самым мы высвободили людей из тех бригад, которые выполняли перечисленные операции. Так на практике реализуется стремление партгруппы воспитать в людях ответственность за результаты работы не только своей бригады, но и цеха, и завода в целом. Такую ответственность и проявили коммунисты нашей партгруппы — Давид Патарая, Эдуард Давидян, Юрий Зоидзе, Сосо Чкония, которые недавно вместе с молодыми коллегами по сборочному участку — Давидом Миминошвили, Кемалом Реджебзаде, Павлом Площиком и Карло Сарджвеладзе были переведены на участок освоения новой продукции.

Дело это хотя и почетное, но без трудностей не обходится, да и в личном плане оно не всегда выгодно: моментами теряют люди в заработке. К чести наших товарищей надо сказать, что они оправдывают доверие и нашей партгруппы, и партийной организации, и руководства завода. А мы со своей стороны по инициативе бригадира, депутата Верховного Совета Грузинской ССР Ивана Журавского решили оказывать им повседневную помощь в их новой работе.

С нашего участка ушли восемь человек, но дел у нас не убавилось, объем работ остался прежним. Значит, надо успешно вести работу с меньшим числом работников? Этот вопрос стал предметом анализа партгруппы, и выход был найден: каждый кадровый рабочий обязался обучить смежным профессиям молодых производственников, чтобы обеспечить на участке полную взаимозаменяемость. Сварщики Реджеб Путкарадзе и Юрий Яковлев освоили профессию судосборщика, сварщик Владимир Орехов стал классным клепальщиком, молодой Гарик Манукян получил рабочий разряд судосборщика, неплохими специалистами стали наши новички-комсомольцы Давид Чхаидзе, Евгений Ревегуб, Акакий Мгеладзе. Так реализуется еще одна наша партийная обязанность: совершенствовать движение наставничества, воспитывать молодую, растущую смену.

Товарищество, взаимопомощь, активное творчество не должны кончаться у проходной завода — это стало у нас принципом. Следуем мы ему строго. Вот такой пример: в поселке, где живет большинство наших товарищей, много детворы, значит надо было организовать детскую площадку, подумать и о коллективном досуге рабочих. Это потребовало приложения собственных сил и настойчивости, умения увлечь людей на общественно полезное дело. Справились с делом — в поселке все говорят нам «спасибо».

Коммунисты в нашей партгруппе считают себя ответственными и за то, как складывается личная жизнь товарищей по работе. Три года тому назад пришел к нам на участок Владимир Орехов. За это время он освоил две профессии, проявил себя усердным работником. Но у парня не было среднего образования. Коммунисты провели с ним, как говорится, разъяснительную работу, и в эти дни Володя уже сдает экзамен на аттестат зрелости. После окончания средней школы поступил к нам Гарик Манукян. За год он стал хорошим судосборщиком, проявил себя с самой лучшей стороны, и когда он изъявил желание поступить в высшее учебное заведение, партгруппа решила поставить вопрос перед дирекцией и партбюро завода о направлении его на учебу.

Подобных примеров в жизни нашего участка немало. В них прослеживается возрастающая роль партгруппы, которая руководство соревнованием и работу с молодежью, подготовку собраний и борьбу за укрепление дисциплины, повышение идейной вооруженности каждого рабочего и кадровые вопросы считает своим кровным делом. Именно обо всем этом и многом другом шла речь на бюро ЦК КП Грузии, где в прошлом году заслушали мой отчет. Центральным Комитетом дана высокая оценка нашей работе. Однако отмечались и отдельные недостатки. В частности, говорилось, что партгруппа еще не добилась того, чтобы творческий подход к делу характеризовал всех работников участка, чтобы каждый рабочий заботился о совершенствовании производственного процесса, активно участвовал в общественной жизни. Не все члены участка вовлечены коммунистами в активную борьбу за соблюдение режима экономии металла, топлива и электроэнергии. Медленно сокращаются убытки от брака и непроизводительных расходов. На всех этих упущениях мы заострили внимание коллектива, наметили и осуществили целый ряд мероприятий, которые позволили четко реализовать предсъездовские обязательства: освоить выпуск новой продукции, сократить трудоемкость работ на пятнадцать процентов, все работы на объектах сдавать с первого предъявления, повысить уровень деятельности наставников и подготовить не менее десяти квалифицированных рабочих, внести пять рационализаторских предложений.

Хорошо идут дела на производстве и сейчас. Реализуя задание первого года одиннадцатой пятилетки, мы всячески стараемся мобилизовать коллектив на повышение эффективности и качества работы. Этого требуют от нас решения XXVI съезда КПСС, делегатом которого выпало счастье быть и мне. За прошедшие пять месяцев завод дал стране на сотни тысяч рублей сверхплановой продукции, на 103,6 процента выполнено задание по сборочному цеху, бригада Ивана Журавского свои нормы выработки выполняет на 130 процентов. Продолжается борьба за снижение трудоемкости работ, за рост производительности труда... Однако нерешенных вопросов еще много. До сих пор не налажена работа участка снабжения предприятия новыми комплектующими изделиями и металлом, не все еще доработано в реконструкции, в технологии изготовления катеров. Дирекция, партийная, профсоюзная и комсомольская организации завода должны активнее бороться за преодоление этих трудностей, за ускорение разработки и внедрения в практику комплексной системы управления качеством продукции. Об этом наша партгруппа не раз ставила вопрос.

И еще об одном. В мае нынешнего года на заводе был проведен смотр рационального использования рабочего времени. Выяснилось, что не все наши товарищи чувствуют в полной мере ответственность перед коллективом, опаздывают на работу, прогуливают, устраивают долгие перекуры. Мне кажется, надо ужесточить меры воздействия на нарушителей трудовой дисциплины.

Во время юбилейных торжеств по поводу шестидесятилетия Советской Грузии и Компартии республики товарищ Леонид Ильич Брежнев поставил перед всеми нами очень серьезные задачи и прежде всего — задачу безусловного выполнения решений XXVI съезда КПСС. У нас в партгруппе умеют дорожить авторитетом решения — вот почему каждый рабочий день мы делаем днем ударного, высокопроизводительного труда.

А. ДАРСАЛИЯ,
партгрупорг участка судосборки Батумского судостроительного завода.

ОСТРЫЙ СИГНАЛ

2. Когда быть новоселью?

Городом новостроек называют индустриальный Рустави и, называя его так, прежде всего имеют в виду масштабы развернувшегося здесь жилищного строительства.

Только вот новоселий в городе вдруг... поубавилось. И вовсе не потому, что в городе уже решена жилищная проблема. Тем не менее многие дома в новых микрорайонах стоят пустые.

Вот, например, новый 90-квартирный жилой дом, построенный в восьмом микрорайоне Руставским ДСК. Последняя бригада строителей ушла отсюда в самом начале мая. Прошел уже месяц, а до новоселья здесь еще далеко. Все дело в том, что монтажники из Закавказского управления треста «Союзлифтомонтаж», в нынешнем году впервые подрядившиеся к руставским домостроителям, не спешат с установкой лифтов.

С начальником этого управления О. Ананиашвили мы встретились в Руставском горисполкоме. Отрицать он ничего не стал: да, с новым домом в восьмом микрорайоне действительно получилась накладка, но дело в том, что управление для ведения монтажных работ не имело нужного количества специалистов. Положение, дескать, будет выправлено в кратчайшие сроки — уже вызвана бригада монтажников, которая со дня на день приступит к установке и пуску лифтов.

Инцидент, как говорится, исчерпан? С домом в восьмом микрорайоне — может быть. А как быть с другими домами, построенными Руставским домостроительным комбинатом? Ведь давно уже ждут монтажников из «Союзлифтомонтажа» еще два четырехподъездных дома. Пустуют и дома, построенные в Рустави коллективом СУ-2 треста № 1 «Закавказметаллургстрой». И опять же — по вине организации, руководимой О. Ананиашвили...

Уже когда верстался этот номер газеты, мы позвонили на Руставский ДСК. И что же? А ничего: монтаж лифтов так и не начался...

А. МИТАГВАРИЯ.
(Корр. «Зари Востока»).

К общественному добру — хозяйское отношение

Направления поиска

В первом квартале 1981 года Тбилисский инструментальный завод сэкономил 122 тысячи киловатт-часов электроэнергии. В мае при норме расхода 525 киловатт-часов на тысячу рублей продукции фактически израсходован 491 киловатт-час.

Мы не случайно начали с этих цифр — они четко отражают стиль работы инструментальщиков. Со времени полного ввода предприятия в действие здесь ни разу не допускали перерасхода электроэнергии, регулярно добивались ее значительной экономии. Только в прошлом году за счет осуществления ряда организационно-технических мероприятий заводскому коллективу удалось сберечь народному хозяйству 464 тысячи киловатт-часов электроэнергии.

— Сегодня уже мало заменить электролампы на люминесцентные светильники, следить за тем, чтобы выключалось во время перерыва освещение, содержать в порядке местное освещение станков. Хотя и эти вопросы не сняты с повестки дня, — говорит главный энергетик завода А. Сагиашвили. — Поиск резервов, могущий обеспечить существенную экономию, предполагает точный и всесторонний расчет, хорошее знание особенностей технологических процессов. В этом деле у нас много активных помощников: начальник цеха № 3 В. Сирбиладзе, бригадиры М. Сичинава, С. Лемешко, В. Козлов и другие.

На линии термообработки инструментов, где в специальных ваннах детали подвергаются закалке, еще недавно работали печные трансформаторы мощностью 140 киловольт-ампер. Расчеты энергетиков показали, что габариты этих ванн можно без всякого ущерба уменьшить, а значит, установить менее мощные трансформаторы. В итоге — 90 тысяч киловатт-часов экономии электроэнергии в год. Или возьмем другое. Было время, когда фрезы на заводе обтачивались на мощном токарном станке. «Нерационально»,— справедливо решили заводчане и установили другие, менее энергоемкие станки, выполняющие эту сложную операцию безо всякого ущерба качеству обработки.

Объектом пристального интереса заводских энергетиков стали печи отжига, в которых перед фрезеровкой размягчаются заготовки. Было замечено, что зачастую работают они с перегрузкой. А значит, и электроэнергия тратится впустую. Энергетики добились полной и рациональной загрузки печей. Более умело учатся инструментальщики регулировать работу компрессорных установок разных мощностей. Наблюдения и расчеты показали, что расход сжатого воздуха, подаваемого к прессам, станкам, приспособлениям, неоднократно существенно меняется в течение дня, процесс этот подвержен спадам и подъемам. Своевременный ввод компрессора требуемой мощности позволил экономить за год 60 тысяч киловатт-часов электроэнергии.

...Вентилятор в цехе — вещь необходимая. На предприятии их сотни. «А нет ли и здесь резервов», — задались вопросом инструментальщики. Оказалось, есть и немалые. Делая свое полезное дело, вентиляторы в то же время выбрасывали, как говорится, в воздух десятки тысяч киловатт-часов электроэнергии. Точный расчет позволил определить оптимальную мощность электродвигателя вентиляторных установок.

Вопросы экономии — это часто и вопросы воспитания сознательного отношения к труду, к своему рабочему месту. Работают, к примеру, на заводе многошпиндельные станки. Здесь производят фрезеровку фрез, метчиков, других изделий. Проверили режимы их работы, оказалось: многие агрегаты загружаются неполностью. Из восьми шпинделей работают, например, шесть, а то и меньше. Остальные вышли из строя, а исправить — недосуг. Работает, считай, мощный станок вхолостую...

— Бывает, уходят на перерыв, и станок забывают выключить, и освещение, и вентилятор. Незначительный груз при транспортировке поднимут на пятитонном лифте, хотя тут же, практически рядом, установлен однотонный, — говорит председатель группы народного контроля предприятия Л. Макаэлян. — Мы строго спрашиваем с конкретных нарушителей, регулярно проводим разъяснения...

— На заводе сейчас много молодежи. Привить ей хозяйское отношение к общественному добру, выработать чувство рабочей гордости за успехи своего предприятия — один из важнейших резервов экономии, — добавляет секретарь заводского комитета комсомола Н. Микадзе.

План организационно-технических мероприятий по экономии электроэнергии на инструментальном заводе насыщенный. Но не все его пункты нацелены непременно на крупный эффект. Главное в другом: на предприятии серьезно занимаются вопросами экономии электроэнергии, ищут и находят все новые резервы, глубоко понимают, что в деле экономии мелочей не бывает.

А. МГЕЛАДЗЕ.

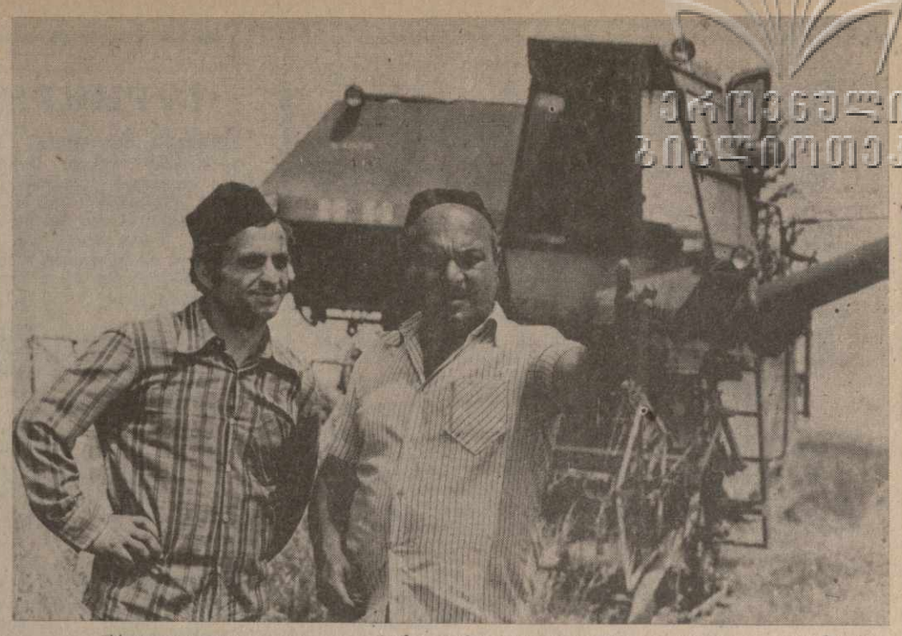

Механизаторы колхоза села Тибаани Сигнахского района первыми в республике приступили к жатве зерновых культур. Они решили с каждого гектара намолотить по 26 центнеров зерна вместо 24 центнеров, предусмотренных плановым заданием.

На снимке: бригадир полеводческой бригады Карло Джавахишвили (справа) и передовой механизатор Дмитрий Хуцураули во время страды.

Фото И. Давиташвили. (Фотохроника ГрузИНФОРМа).

РЕЗЕРВЫ ИНТЕНСИФИКАЦИИ ЭКОНОМИКИ

3. ВТОРОСТЕПЕННЫХ ЗАДАЧ НЕТ

«Дальнейший подъем экономики Грузии требует повышения интенсивности и специализации ее сельского хозяйства. Ваш вклад в реализацию общесоюзной продовольственной программы следовало бы увеличить. Резервы у вас тут есть». Эти слова товарища Л. И. Брежнева, произнесенные в речи на торжествах в Тбилиси, всеми тружениками села Абхазской АССР восприняты как ясная, конкретная программа действий на одиннадцатую пятилетку и более длительную перспективу.

В восьмидесятые годы в автономной республике предстоит заложить свыше пяти тысяч гектаров чайных плантаций и 4,7 тысячи цитрусовых. Значительно увеличатся также площади под фруктовыми садами, виноградниками. В 1985 году в Абхазии производство чайного листа составит 100 тысяч тонн, а к 1990 году эта цифра возрастет до 160 тысяч тонн. Соответственно резко увеличится и производство цитрусов.

Задачи эти — большие и сложные. Их решение и определяет главное направление борьбы сельских тружеников автономной республики. Но это, однако, абсолютно не означает, что мы не считаем первостепенной задачей развитие других отраслей сельского хозяйства. Ведь сейчас Абхазская АССР ежегодно получает в виде дотаций значительное количество мяса, молока, картофеля и других продуктов. И тем не менее показатели их потребления в расчете на душу населения у нас ниже среднесоюзного уровня. Изменить создавшееся положение можно, в первую очередь увеличив производство этих продуктов на месте, для чего в автономной республике имеются определенные возможности.

Так, сейчас нами принимаются действенные меры, направленные на резкое увеличение производства овощей. К примеру, в специализированных овощеводческих хозяйствах завершаются мелиоративные работы, и мы надеемся, что в результате этого к концу пятилетки урожайность и валовые сборы огородной продукции здесь удвоятся.

Помимо этого, в соответствии с постановлениями ЦК КПСС и Совета Министров СССР, ЦК Компартии Грузии по Абхазской АССР, в селе Киндги на площади 54 гектара строится тепличный комбинат, а площадь Охурейского тепличного комбината увеличивается до 18 гектаров. Ввод в действие этих объектов практически решит вопрос обеспечения городского населения, курортников и туристов ранними овощами.

Намечаем мы также развивать овощеводство во всех колхозах и совхозах, где только есть подходящие для этой цели почвы. По подсчетам специалистов, данная мера позволит нам увеличить среднегодовое производство овощей примерно на пять тысяч тонн.

Немалые резервы таят в себе и личные подсобные хозяйства колхозников, рабочих и служащих. Заключая с ними договоры, руководители колхозов и совхозов имеют возможность заказать нужный ассортимент огородной продукции, обязуясь, естественно, в свою очередь помочь им всем необходимым, а также беря на себя все функции заготовки и сбыта овощей. И если сейчас у населения автономной республики заготавливается в среднем до 200 тонн овощей в год, то при правильной постановке дела мы рассчитываем в ближайшем будущем довести эту цифру до 2,5 тысячи тонн.

В целом же по Абхазской АССР планируется довести к 1985 году объем производства овощей до 55,6 тысячи тонн.

Выступая на юбилейных торжествах в Тбилиси, товарищ Леонид Ильич Брежнев еще раз особо подчеркнул всю важность задачи резкого подъема животноводства в стране. Претворяя в жизнь решения XVIII (1975 г.) и XX (1980 г.) пленумов ЦК Компартии Грузии, абхазские животноводы сделали немало для ускоренной интенсификации отрасли. За годы десятой пятилетки в автономной республике средний удой молока от одной коровы возрос на 22,5 процента, а валовое производство этого продукта — на 32 процента. За этот же период производство мяса в общественном секторе увеличилось на 68,4 процента, яиц — в 1,5 раза.

Особенно интенсивное развитие получило за последние годы свиноводство. Сейчас в хозяйствах Абхазии насчитывается около 15 тысяч голов свиней, что в 2,5 раза больше, чем было их в 1975 году. Производство же свинины за это время выросло в 3,6 раза. И тем не менее мы считаем, что резервы этой отрасли животноводства используются в автономной республике еще не в полной мере.

Достаточно сказать, что приплод от 100 свиноматок не превышает 900 голов, а это значительно ниже как планового задания, так и среднего показателя по Грузинской ССР. И еще в одном мы несем солидные потери: хотя среднесдаточный вес животных и возрос до 95 килограммов, отдельные хозяйства продолжают сдавать свиней весом ниже 80 килограммов.

Значительно отстаем мы от среднереспубликанских и союзных показателей по выходу мяса в расчете на одну голову крупного рогатого скота. В колхозах и совхозах автономной республики ежегодно остаются яловыми до 22 процентов коров.

Недостаточно используются для увеличения производства продуктов животноводства личные подсобные хозяйства жителей села. Более того, в последние годы наблюдалась тенденция сокращения поголовья скота у населения. Принятыми мерами в 1980 году это положение несколько было выправлено, в результате чего поголовье крупного рогатого скота в личных подсобных хозяйствах возросло на 359 голов, свиней — на 5.500 голов. Однако 17 процентов колхозников и 25 процентов рабочих и служащих, проживающих в сельской местности, все еще не держат крупного рогатого скота.

На наш взгляд, требует некоторого пересмотра породный состав скота. Как показывает практика колхозов и совхозов, при комплектовании стада ферм следует отдавать предпочтение местной улучшенной породе. Ведь завозимый ежегодно дорогостоящий породистый скот из разных регионов страны не дает должного эффекта. Животные плохо акклиматизируются, к тому же хозяйства не могут пока что строго придерживаться высоких требований технологии кормления и ухода за породистым скотом.

Эти проблемы мы и учитываем при разработке мер по развитию животноводства в Абхазии. Особое внимание уделяем кормопроизводству. Так, решается вопрос создания соответствующих производственных подразделений в каждом хозяйстве. В их распоряжение передаются соответствующая техника и земельные угодья. В ряде хозяйств уже действуют кормоцеха, в некоторых других они строятся. К концу пятилетки автопоение на фермах будет механизировано на 75 процентов, раздача кормов — на 63 и доение — на 25 процентов.

На основе максимального использования всех имеющихся резервов в автономной республике планируется довести производство мяса во всех категориях хозяйств к концу 1985 года до 29,1 тысячи тонн, в том числе по общественному сектору — до 11,1 тысячи тонн, что превысит уровень 1980 года в три раза. За этот же период производство молока вырастет до 63,9 тысячи тонн, яиц — до 93,1 миллиона штук.

В Абхазии — ограниченные возможности расширения площадей под плодовыми. Поэтому задача состоит в том, чтобы резко повысить урожайность существующих садов. К 1985 году производство плодов составит 40 тысяч тонн.

Теперь о кукурузоводстве. К сожалению, опыт передовых коллективов, ежегодно получающих рекордные урожаи кукурузного зерна, распространяется медленно. В результате в хозяйствах Абхазии недобор зерна в десятой пятилетке составил свыше 43 тысяч тонн. Это в два раза больше, чем фактически производится в общественном секторе за год. Если отставание в отдельных отраслях сельскохозяйственного производства в какой-то степени можно объяснить некоторыми объективными причинами, то в кукурузоводстве таких причин нет.

Поэтому выход на намеченный уровень производства зерна кукурузы в колхозах и совхозах автономной республики к концу 1985 года в объеме 49,4 тысячи тонн, с погектарной урожайностью 24,7 центнера полностью зависит от руководителей и специалистов хозяйств, от того, насколько точно им удастся выдержать все правила передовой агротехники.

Вопросы подъема сельскохозяйственного производства в автономной республике требуют их тесной увязки с проблемами развития всего агропромышленного комплекса — организацией хранения продукции, ее транспортировки, переработки и доведения до потребителя. Имеющиеся сейчас мощности наших чайных фабрик не обеспечивают ритмичности приема и переработки сырья. В результате допускаются потери продукции, особенно в «пиковые» периоды. Серьезные трудности возникают у нас во время сбора и заготовки чайного листа, фруктов, цитрусов, что связано с недостатком транспорта, тары, помещений для хранения этих продуктов.

В нынешней пятилетке положение должно существенно измениться. Уже в текущем году войдут в строй три новые чайные фабрики мощностью на 10 тысяч тонн сырья в год. Предусматривается увеличить мощность Сухумского консервного комбината на 10 миллионов условных банок в год. Здесь же будет построено складское помещение на 500 тонн. Запланировано строительство овощекартофелехранилища в селе Дранда на 10 тысяч тонн. И это далеко не полный список мероприятий, которые направлены на устранение диспропорций, ведущих к неоправданным потерям и тормозящей рост сельскохозяйственного производства.

Сейчас на полях, плантациях, фермах автономной республики идет напряженная работа. Начали страду чаеводы. Упорную борьбу за достижение высоких показателей в первом году одиннадцатой пятилетки ведут цитрусоводы, животноводы, овощеводы. Работники всех отраслей сельского хозяйства Абхазии стремятся обеспечить дальнейший рост производства и улучшение качества продукции земледелия и животноводства, внести свой вклад в реализацию задач, выдвинутых XXVI съездом КПСС.

С. СААКЯН,
заместитель Председателя Совета Министров Абхазской АССР.

СПОРТ

ФУТБОЛ

С КРУПНЫМ СЧЕТОМ

Вчера в 15 туре первенства СССР по футболу динамовцы Тбилиси играли в Симферополе на стадионе «Локомотив» с местной «Таврией». Это была первая встреча соперников за всю историю чемпионатов страны. Грузинские футболисты провели ее уверенно. Вначале первой половины матча счет открыл Сулаквелидзе — 1 : 0.

Затем игра приняла обоюдострый характер. На 56-й минуте игры Какилашвили хорошо использовал точную передачу Дараселия и удвоил результат — 2 : 0. Через 22 минуты третий мяч забил Шенгелия.

ПОБЕДА И НИЧЬЯ

Проведен очередной тур первенства СССР по футболу среди команд первой лиги. Неплохо выступили в нем представители нашей республики, игравшие на своих стадионах. Торпедовцы Кутаиси принимали «Прикарпатье» и победили—1 : 0. «Гурия» встречалась с «Карпатами» (Львов). Здесь матч завершился вничью — 1 : 1.

САМБО

УСТУПИЛ В ФИНАЛЕ

В Караганде стартовал чемпионат СССР по борьбе самбо, в котором принимают участие атлеты многих республик страны, а также городов Москвы и Ленинграда.

Высшие титулы оспаривают свыше 250 спортсменов, среди которых многие чемпионы мира. Уже выявлены победители в первых пяти весовых категориях. Это А. Шангараев (Алма-Ата), А. Мусабеков (Джамбул), В. Астахов (Москва), З. Умяров (Горький), В. Паньшин (Ленинград).

В весовой категории до 57 кг в финал вышел и тбилисец Д. Джугашвили — призер Спартакиады народов СССР. Он встречался с В. Астаховым и проиграл ему. Д. Джугашвили стал обладателем серебряной медали.

ТУРНИРНАЯ ОРБИТА

СТРЕЛЬБА ИЗ ЛУКА. В итальянском городе Пунта Ала стартовал чемпионат мира. Женскую сборную СССР возглавляют чемпионка XXII Олимпийских игр в Москве К. Лосаберидзе и серебряный призер этого турнира Н. Бутузова.

РЕГБИ. Завершился очередной круг чемпионата страны. ДСК (Кутаиси) победил «Шевардени» (Тбилиси) — 19 : 9. Другая тбилисская команда «Локомотив» уступила «Славе» (Москва)— 3 : 30. Лидером первенства являются московские железнодорожники, набравшие 27 очков.

ШАХМАТЫ. Лидером международного турнира памяти Капабланки, который проводится в кубинском городе Сьенфуэгосе, стал советский шахматист Цешковский. В двенадцатом туре он победил представителя Венгрии Барцаи. Цешковский набрал 8,5 очка.

В Москве состоялся четвертьфинальный матч розыгрыша Кубка европейских чемпионов между командами «Буревестник» (СССР) — «Порц» (ФРГ). Победу одержали советские шахматисты — 7,5 : 4,5.

ЛЕГКАЯ АТЛЕТИКА. Новый мировой рекорд в беге на 800 метров установил на международных состязаниях во Флоренции чемпион XXII Олимпийских игр в Москве С. Коэ (Англия). Его результат — 1 минута 41,72 сек.

ВОЛЕЙБОЛ. В Осаке состоялась встреча сборных мужских команд СССР и Японии. Она завершилась победой советских волейболистов — 3 : 2.

ВЕЛОГОНКА. Завершилась традиционная велогонка по Англии. Звание победителя завоевал советский спортсмен С. Кривошеев. На втором месте—еще один представитель нашей страны А. Ведерников.

ФЕХТОВАНИЕ. Звание победителя командного первенства СССР по фехтованию на шпагах завоевали спортсмены РСФСР. На втором месте—сборная Украины, на третьем — Москвы.

ТУНЕЯДЕЦ. КТО ОН ТАКОЙ?

Правоохранительные органы: совершенствовать стиль работы

ПРЕТВОРЯЯ в жизнь решения XXVI съезда КПСС и XXVI съезда Компартии Грузии, органы внутренних дел республики проводят большую и разнообразную работу, направленную на дальнейшее ужесточение борьбы с антиподами нашего общества. Учитывая, что наибольшую социальную опасность представляет та категория граждан, которые уклоняются от общественно полезного труда, предпочитая жить на нетрудовые доходы, органы милиции усиливают борьбу с тунеядствующими элементами.

Чтобы успешно бороться с таким социальным злом, каким является тунеядство, надо, прежде всего, четко представлять себе и питательную среду данного явления, и саму фигуру тунеядца. Итак, кто же он такой — злостный бездельник, на протяжении длительного времени уклоняющийся от общественно полезного труда?

Получить достаточно полный ответ на этот вопрос помогло социологическое исследование, проведенное по инициативе Министерства внутренних дел республики в местах лишения свободы, где было опрошено определенное количество лиц, длительное время нигде не работавших и отбывающих наказание за совершение различных имущественных преступлений.

При распределении опрошенных по возрастным группам выяснилось, что самой многочисленной оказалась группа от 18 до 24 лет, которая составила 43,2 процента от всего количества опрошенных. Далее следует группа от 25 до 29 лет (26,4 процента), затем группа от 30 до 49 лет (20,2 процента) и, наконец, группа лиц старше 50 лет (2,2 процента). Таким образом, можно сделать вывод о том, что склонность к паразитическому существованию у определенной категории населения начинает формироваться с самого начала взрослой жизни, а в ряде случаев, по-видимому, и с более раннего возраста. Однако поскольку подростки до 18 лет не являются объектами тунеядства и государственно - правовые меры за уклонение от общественно полезного труда на них не распространяются, то можно сделать вывод о явно недостаточном воздействии семьи и школы на воспитание определенной части несовершеннолетних. Особенно тревожным представляется то обстоятельство, что дефекты в воспитательной работе с подрастающим поколением относятся прежде всего к неумению привить какой-то части молодежи уважение к общественно полезному труду.

Прежде, чем перейти к другим социологическим характеристикам, следует оговориться, что некоторые из выводов проведенного исследования представляются довольно условными в силу таких причин, как известное несовершенство учетных данных, нежелание части опрошенных дать искренние ответы, различие в уровне оперативно-служебной деятельности органов внутренних дел и пр. Тем не менее, общие тенденции и закономерности тунеядства с помощью данного исследования можно проследить, на наш взгляд, достаточно четко.

67,4 процента всех опрошенных тунеядцев являлись до ареста и привлечения к уголовной ответственности за совершенные преступления жителями городов и 30,2 процента проживали в сельской местности. Остальные 2,4 процента составили лица без определенного места жительства. Таким образом, анализируя эти данные, мы приходим к выводу о том, что проблема борьбы с тунеядством является в основном городской проблемой и тесно связана с процессами урбанизации.

Среди опрошенных почти половину составляют лица, имеющие восьмилетнее, а то и начальное образование. Это обстоятельство следует особо отметить в связи с тем, что отсев детей из общеобразовательных школ и оставление какой-то части их без обязательного среднего образования являются предпосылкой тунеядства, а в ряде случаев и преступности.

Вместе с тем при анализе данных об образовательном уровне опрошенных лиц нельзя не отметить и того факта, что более половины из них сумели получить среднее и среднеспециальное образование, а в отдельных случаях даже высшее (23,4 процента со средним образованием, 11,8 — со среднеспециальным, 9,8 — закончили ПТУ, 3 процента— с высшим образованием). Это говорит о том, что образование само по себе еще не является гарантией гражданской зрелости и сознательности человека, что имеются серьезные просчеты в политико-воспитательной работе с определенной частью молодежи.

Опрошенные тунеядцы до прекращения трудовой деятельности и совершения имущественных преступлений работали в различных отраслях народного хозяйства. Наибольшее количество таких лиц работало в строительстве, а также в системах местной промышленности, на объектах бытового обслуживания населения, сельского хозяйства и др. А это — определенный симптом того, что в отдельных коллективах вышеназванных систем организующая сила коллектива, его контроль за поведением отдельных его членов, воспитание их в духе добросовестного отношения к труду находятся еще на недостаточном уровне.

58 процентов опрошенных лиц оказались ранее судимыми, в том числе один раз — 19,9 процента, два — 19, три — 9,5, более трех— 9,6 процента. Это указывает, с одной стороны, на прочно укоренившиеся среди значительной части тунеядцев антиобщественные установки, и, с другой стороны, на все еще имеющиеся серьезные недостатки в работе по трудовому перевоспитанию осужденных во время отбытия ими наказания.

В процессе проведенного опроса были подвергнуты детальному анализу некоторые аспекты противоправного поведения лиц, уклоняющихся от общественно полезного труда и ведущих паразитический образ жизни. Значительный интерес представляют данные о времени, в течение которого обследованные лица не работали до момента совершения преступления. Оказалось, что из общего числа обследованных в течение одного месяца не работали 17 процентов, двух — 18,3, трех— 18, четырех — 11, свыше четырех—16, до года — 9 и свыше одного года — 10,7 процента опрошенных. Не может не вызвать тревоги тот факт, что 35,7 процента или чуть более одной трети обследованных лиц уклонялись от общественно полезного труда более четырех месяцев, из них 19,7 процента вели паразитическое существование на протяжении многих месяцев. Это свидетельствует о том, что органы внутренних дел, соответствующие комиссии исполкомов, общественные формирования и трудовые коллективы в целом ряде случаев еще недооценивают социальную опасность тунеядства, не проводят активной и целеустремленной борьбы с лицами, склонными к паразитическому образу жизни.

Лишь 10,2 процента от обследованного контингента сообщили, что были официально предупреждены о необходимости трудоустройства и прекращения паразитического существования, в том числе 9 процентов были предупреждены об этом работниками милиции и 1,2 процента — комиссиями исполкомов местных Советов. Правда, есть основания считать эти цифры заметно заниженными, вследствие возможно проявленной частью опрошенных неискренности при ответах на вопросы подобного рода, продиктованной стремлением сложить с себя ответственность за свое антиобщественное поведение. Но в то же время следует признать, что полученные данные в целом верно отражают те недостатки, которые в настоящее время характеризуют работу органов внутренних дел и соответствующих комиссий исполкомов в части выявления тунеядцев и приобщения их к трудовой деятельности.

Из общего числа обследованных только 5,1 процента были направлены на работу при содействии комиссий по трудоустройству. Однако, давая направление, комиссии зачастую не контролируют собственные же решения, что позволяет тунеядцам трудоустраиваться для видимости, а затем, через два-три месяца, а то и через несколько дней вновь возвращаться к паразитическому образу жизни. Таких примеров можно привести немало.

Одним из центральных вопросов исследования был такой: «Почему не был занят общественно полезным трудом?». Из тех, кто ответил на этот вопрос (а были и уклонившиеся от ответа), 31,2 процента вообще не желали работать и даже не пытались замаскировать своего отрицательного отношения к общественно полезному труду, прямо заявив о своем стремлении вести паразитический образ жизни.

Особый интерес представляет тот раздел исследования, где говорится об источниках средств, на которые тунеядцы существовали. Так 55 процентов опрошенных заявили, что жили на средства родителей, 28 процентов источником существования назвали заработок жены или родственников, 7,5 процента жили за счет заработков на сезонной работе, 4,3 процента существовали за счет попрошайничества и 2,4 процента в качестве источника заработка указали частнопредпринимательскую деятельность. Тут приходится сделать определенную поправку на то, что значительная часть ответов на данный вопрос анкеты является, по-видимому, попыткой маскировки иных, т. е. преступных способов добывания средств к существованию, поскольку, как уже было сказано, контингент опрошенных состоит из лиц, осужденных за совершение различных имущественных преступлений.

Детальный анализ полученных материалов позволяет сделать следующие основные выводы. Во-первых, в работе органов внутренних дел в части борьбы с тунеядством еще немало серьезных просчетов и упущений. Во-вторых, принятая сегодня в республике система выявления и трудоустройства лиц, склонных к паразитическому существованию, несмотря на ряд несомненных достоинств, отмечена и определенными недостатками и должна быть усовершенствована.

МВД республики ужг приняло ряд мер в этом направлении. Разработаны детальные рекомендации, формы и методы проведения профилактических мероприятий по выявлению и трудоустройству лиц, уклоняющихся от общественно полезного труда, применению к наиболее злостным из них предусмотренных норм закона. К участию в таких мероприятиях привлекаются не только работники правоохранительных органов, но и члены добровольных народных дружин, активисты предприятий и учреждений, местные аппараты Госкомитета по труду, работники жилищно - эксплуатационных контор. Разработан и внедряется в практику так называемый экран слежения за трудоустройством лиц, выявляемых в ходе этих мероприятий, который позволит своевременно фиксировать возврат тунеядца к прежнему паразитическому образу жизни и принимать в отношении его необходимые меры.

При активной поддержке Руставского горкома партии и исполкома горсовета указанные мероприятия были проведены в городе грузинских металлургов и химиков и дали обнадеживающие результаты.

На наш взгляд, для повышения эффективности борьбы с лицами, уклоняющимися от общественно полезного труда, необходимо повсеместно внедрить перспективное планирование взаимодействия местных органов государственной власти и общественных организаций по борьбе с тунеядством. Мероприятия, направленные на борьбу с этим явлением, должны стать составной частью комплексных планов социально - экономического развития городов и районов республики. Необходимо также систематически рассматривать вопросы организации борьбы с тунеядством на совместных заседаниях коллегиальных органов, заинтересованных министерств и ведомств. Было бы также целесообразно внедрить в практику проведение научно-практических конференций, совещаний актива, рабочих встреч представителей заинтересованных организаций и ведомств для обсуждения актуальных вопросов координации усилий по борьбе с тунеядством.

Необходимо решить по примеру ряда союзных республик вопросы дифференцированного подхода к бродягам и тунеядцам, определенная категория которых — например, ранее не судимые — направлялась бы не в исправительно-трудовые колонии, а в специально созданные воспитательно - трудовые профилактории.

На качественно новый уровень должно быть поднято идеологическое обеспечение борьбы с лицами, склонными к паразитическому образу жизни, воспитания у широких масс населения непримиримости к такому антиобщественному явлению, как тунеядство.

Действенная борьба с тунеядством невозможна без постоянного, тесного взаимодействия по конкретным вопросам данной проблемы между органами внутренних дел, прокуратуры и суда, деятельность которых должна быть нацелена на наиболее полное применение недавно принятого нового закона об ответственности за тунеядство. Только планомерная, комплексная, детально продуманная работа партийных, советских, правоохранительных органов и широкой общественности по борьбе с тунеядством способна обеспечить успех этого важного дела.

Э. ГЕНДЗЕХАДЗЕ,
начальник штаба Министерства внутренних дел Грузинской ССР, подполковник милиции.

Редактор Н. ЧЕРКЕЗИШВИЛИ.

ОБЪЯВЛЕНИЯ

ЛИТЕРАТУРНЫЙ КОНКУРС

на лучшее художественное произведение о железнодорожниках

В постановлении ЦК КПСС «О мерах улучшения партийно-политической работы на железнодорожном транспорте» отмечается, что в условиях развития народного хозяйства и освоения новых экономических районов неизмеримо выросло значение железнодорожного транспорта. Организованность и слаженность его работы во многом зависят от уровня партийного руководства, воспитания в железнодорожниках чувства гордости за свою профессию, понимания значимости своего труда.

В этой связи Министерство путей сообщения СССР совместно с Союзом писателей СССР и ЦК профсоюза рабочих железнодорожного транспорта проводят литературный конкурс на лучшее художественное произведение о железнодорожниках, отражающее жизнь и героику их труда. Конкурсные произведения должны содержать глубокие, образные решения, чуждые схематической упрощенности или поверхностной декларативности. Образ советского железнодорожника необходимо раскрыть во всем богатстве и многогранности личности эпохи развитого социализма.

Конкурс проводится до 1 декабря 1981 года.

На конкурс представляются произведения нигде ранее не публиковавшиеся.

Работы направлять по адресу: Москва, ул. Воровского, 52, Союз писателей СССР с пометкой «На конкурс».

Иногородние авторы вместе с работой сообщают телеграммой номер и дату квитанции, удостоверяющую время отправки. Работы, отправленные позднее 1 декабря, на конкурс не принимаются.

Литературные произведения представляются на конкурс в трех экземплярах на русском языке, напечатанные на машинке через два интервала и под девизом.

Сведения об авторе (фамилия, имя, отчество, возраст, принадлежность к творческому Союзу, место работы и должность, домашний адрес) прилагаются отдельно в запечатанном конверте.

Конкурс проводится по жанрам: проза, поэзия, публицистика, очерк. В каждом из них установлена для победителей — первая премия 1.000 рублей, вторая премия — 700 рублей, третья — 500 рублей, а также три поощрительных диплома Министерства путей сообщения, ЦК профсоюза рабочих железнодорожного транспорта и Союза писателей СССР.

Произведения, отмеченные премиями и дипломами, будут рекомендованы для публикации в сборниках центральных издательств. Рецензии на произведения, присланные на конкурс, авторам не высылаются.

В состав жюри входят секретарь Союза писателей СССР С. В. Сартаков, писатели — Г. А. Ершов, И. В. Ирошникова, Л. Н. Кондырев, Ю. Г. Лаптев, машинист-инструктор, Герой Социалистического Труда В. В. Резчиков и другие.

РАСПИСАНИЕ (ВРЕМЯ МОСКОВСКОЕ)

движения самолетов из аэропорта Тбилиси по местным воздушным линиям Грузинского управления гражданской авиации по 31 декабря 1981 г.

№ рейса	Тип самолета	Аэропорт назначения, период выполнения	Вылет из Тбилиси: дни вылета (дни недели)	Вылет из Тбилиси: время вылета	Время прилета в а/п назначения	Стоимость билета	Обратный вылет и прилет в Тбилиси: № рейса	Обратный вылет и прилет в Тбилиси: дни вылета (дни недели)	Обратный вылет и прилет в Тбилиси: время вылета	Обратный вылет и прилет в Тбилиси: время прилета
Г- 91	Л-410	АМБРОЛАУРИ	ежедневно	9—50	10—40	11	Г- 92	ежедневно	10—50	11—40
Г- 93	Л-410	АМБРОЛАУРИ 1.7 по 30.9	ежедневно	12—55	13—45	11	Г- 94	ежедневно	13—55	14—45
Г- 85	ЯК-40	АХАЛКАЛАКИ по 30.9	ежедневно	6—25	7—10	6	Г- 86	ежедневно	7—30	8—15
Г-101	Л-410	АХМЕТА по 30.9	ежедневно	8—45	9—25	6	Г-102	ежедневно	9—35	10—15
Г- 47	ЯК-40	БАТУМИ	1 день	7—35	8—55	13	Г- 48	1 день	9—30	10—50
Г-501	ЯК-40	БАТУМИ	ежедневно	8—15	9—30	13	Г-502*)	ежедневно	10—20	11—40
Г-503	ЯК-40	БАТУМИ	ежедневно	11—40	13—00	13	Г-504	ежедневно	13—35	14—55
Г-507	ЯК-40	БАТУМИ по 30.9	ежедневно	16—00	17—20	13	Г-508	ежедневно	17—55	19—15
Г- 75	Л-410	ЗУГДИДИ по 30.9	ежедневно	11—25	12—35	13	Г- 76	ежедневно	8—10	9—20
Г- 75	Л-410	ЗУГДИДИ с 1.10	ежедневно	12—05	13—15	13	Г- 76	ежедневно	8—10	9—20
Г- 5	ЯК-40	КУТАИСИ	ежедневно	8—15	9—10	10	Г- 6	ежедневно	9—45	10—40
Г- 29	ЯК-40	КУТАИСИ	ежедневно	6—25	7—20	10	Г- 30	ежедневно	7—55	8—50
Г- 1	ЯК-40	КУТАИСИ	ежедневно	10—25	11—20	10	Г- 2	ежедневно	11—55	12—50
Г- 9	ЯК-40	КУТАИСИ	ежедневно	10—55	11—50	10	Г- 10	ежедневно	12—25	13—20
Г- 37	ЯК-40	КУТАИСИ	3—5—7	11—55	12—50	10	Г- 38	3—5—7	19—15	20—10
Г- 11	ЯК-40	КУТАИСИ	ежедневно	12—15	13—10	10	Г- 12	ежедневно	13—40	14—35
Г- 13	ЯК-40	КУТАИСИ	ежедневно	13—25	14—20	10	Г- 14	ежедневно	14—55	15—50
Г- 15	ЯК-40	КУТАИСИ	ежедневно	13—55	14—50	10	Г- 16	ежедневно	15—25	16—20
Г- 17	ЯК-40	КУТАИСИ с 1.11	ежедневно	15—15	16—10	10	Г- 18	ежедневно	16—45	17—40
Г- 21	ЯК-40	КУТАИСИ	ежедневно	15—35	16—30	10	Г- 22	ежедневно	16—55	17—50
Г- 19	ЯК-40	КУТАИСИ	ежедневно	16—25	17—20	10	Г- 20	ежедневно	17—55	18—50
Г- 23	ЯК-40	КУТАИСИ	ежедневно	16—55	17—50	10	Г- 24	ежедневно	18—25	19—20
Г- 27	ЯК-40	КУТАИСИ	ежедневно	18—55	19—50	10	Г- 28	ежедневно	20—25	21—20
Г- 31	ЯК-40	КУТАИСИ по 30.9	ежедневно	20—00	20—55	10	Г- 32	ежедневно	21—30	22—25
Г-103	Л-410	ЛАГОДЕХИ по 30.9	ежедневно	6—55	7—30	5	Г-104	ежедневно	7—45	8—20
Г-105	Л-410	ЛАГОДЕХИ 1.7 по 30.9	ежедневно	17—05	17—40	5	Г-106	ежедневно	17—50	18—25
Г-191	Л-410	ПОТИ по 30.9	ежедневно	11—20	12—30	13	Г-192	ежедневно	7—50	9—00
Г- 33	ЯК-40	ПОТИ	3—5—7	14—10	15—25	13	Г- 34	1—4—6	12—10	13—25
Г- 35	ЯК-40	ПОТИ по 31.10	ежедневно	15—15	16—30	13	Г- 36	ежедневно	16—55	18—10
Г- 79	Л-410	САЧХЕРЕ по 30.9	ежедневно	9—25	10—05	7	Г- 80	ежедневно	10—15	10—55
Г- 81	Л-410	САЧХЕРЕ по 30.9	ежедневно	15—10	15—50	7	Г- 82	ежедневно	16—00	16—40
Г-511	ЯК-40	СУХУМИ	ежедневно	8—50	10—05	13	Г-512	ежедневно	10—35	11—50
Г-515	ЯК-40	СУХУМИ	ежедневно	15—05	16—20	13	Г-516	ежедневно	6—55	8—10
Г-517	ЯК-40	СУХУМИ по 30.9	ежедневно	19—50	21—05	13	Г-518	ежедневно	21—30	22—45

УСЛОВНЫЕ ОБОЗНАЧЕНИЯ:
Цифры 1, 2, 3, 4, 5, 6, 7 — дни недели.
1 — понедельник, 2 — вторник, 3 — среда, 4 — четверг, 5 — пятница, 6 — суббота, 7 — воскресенье.
***) Только рейсу Г-502: а) с 1.6 по 5.9 по 2—4—6 дням из Батуми отпр. 17—55, Тбилиси приб. 19—25; б) с 1.6 по 5.9 по 1—3—5—7 дням и с 6.9 по 31.12 ежедневно из Батуми отпр. 10—10, Тбилиси приб. 11—30.**

РАСПИСАНИЕ РЕКЛАМНОЕ, ВОЗМОЖНЫ ИЗМЕНЕНИЯ.

ТВ

Пятница, 12 июня

МОСКВА

По первой программе. 9.00 — Время. 9.40 — Гимнастика. 10.05 — «Белинский». Художественный фильм. 11.50 — Концерт Государственного ансамбля песни и танца Монгольской Народной Республики. 15.50 — К Дню работников легкой промышленности. 16.25 — Русская речь. 16.55 — «У истоков сварки». Научно-популярный фильм. 17.25 — К национальному празднику Республики Филиппины — Дню независимости. Концерт филиппинских артистов. 17.55 — Дела московского комсомола. 18.25 — И. Минутко. «Я, ты и другие». Телеспектакль. 19.40 — «Барсук». Мультфильм. 19.45 — Сегодня в мире. 20.00 — Откровенный разговор. Организация работы в коллективе. 20.30 — На экране — кинокомедия «Трактористы». 22.00 — Время. 22.35 — Очевидное — невероятное. 23.35 — Сегодня в мире. 23.50 — Концерт лауреатов XVII международного фестиваля эстрадной песни «Золотой Орфей».

ТБИЛИСИ

По первой программе. 9.00 — Из Москвы. Время. 9.40 — Документальный телефильм «В тиши болот». 10.00 — Моамбе. 10.35 — Мультфильмы. 11.00 — По родной стране. Документальный фильм «Все лучшее в тебе». 11.55 — Художественный фильм «Роман сорокалетнего». 13.00 — Для студентов. Высшая математика. 18.00 — Изучим французский язык. 18.30 — Для учащихся. Смена. 19.00 — Мультфильм. 19.25 — Грузинский документальный телефильм «Каждую пятницу». 19.45 — Из Москвы. Сегодня в мире. 20.00 — Моамбе. 20.30 — О чем рассказывают письма. 21.10 — Телефестиваль эстрадной песни «Тебе пою, Родина!» (передача 5-я). 21.45— Мультфильм для взрослых. 22.00 — Из Москвы. Время. 22.35 — Передача «Гоглаоба». 22.55 — Концерт. 23.25— Моамбе. **По второй программе.** 18.20 — Наши гости. 18.40 — Художественный фильм «В моей смерти прошу винить Клаву К.». **По четвертой программе.** 9.00 — Время. 9.45—Концерт. 10.10— Программа мультфильмов. 10.35 — По музеям и выставочным залам. 11.25 — Отзовитесь, горнисты! 11.55 — «Мехико между прошлым и будущим». Документальный телефильм. 12.45 — Концерт ансамбля «Райко». (ВНР). 13.15 — «Волны Черного моря». Художественный телефильм. (5-я серия). 14.30 — Песня-81. 15.55 — Театр одного актера. 16.30 — Человек и закон. 20.00 — Клуб кинопутешествий. 21.00 — «Спокойной ночи, малыши!». 21.15 — Содружество. 21.45 — Вальс Штрауса «На прекрасном голубом Дунае». 22.00 — Время. 22.35 — «Долгие версты войны». Художественный телефильм. (2-я и 3-я серии).

Президиум Академии наук Грузинской ССР, отделение общественных наук, комиссия по изучению производительных сил и природных ресурсов с глубоким прискорбием извещают о кончине видного грузинского ученого и общественного деятеля, доктора экономических наук, профессора, лауреата Государственной премии Грузинской ССР, члена-корреспондента Академии наук Грузинской ССР

Валериана Ираклиевича МЕЛКАДЗЕ

и выражают соболезнование семье покойного.

Госплан Грузинской ССР с глубоким прискорбием извещает, что 10 июня с. г. на 69-м году жизни скончался член коллегии Госплана, член-корреспондент АН Грузинской ССР, директор Научно-исследовательского института экономики и планирования народного хозяйства при Госплане Грузинской ССР, доктор экономических наук, профессор, лауреат Государственной премии Грузинской ССР

Валериан Ираклиевич МЕЛКАДЗЕ,

и выражает соболезнование семье покойного.

Научно-исследовательский институт экономики и планирования народного хозяйства при Госплане Грузинской ССР с глубоким прискорбием извещает, что 10 июня с. г. на 69-м году жизни скончался директор института, член-корреспондент АН Грузинской ССР, доктор экономических наук, профессор, лауреат Государственной премии Грузинской ССР

Валериан Ираклиевич МЕЛКАДЗЕ,

и выражает соболезнование семье покойного.

От комиссии по организации похорон В. И. Мелкадзе

Гражданская панихида члена-корреспондента Академии наук Грузинской ССР В. И. Мелкадзе состоится 12 и 13 июня на квартире покойного (проспект Плеханова, 59-а) в 20 часов. 14 июня — в здании Института научно-технической информации (проспект И. Чавчавадзе, 35) в 14 часов. Вынос — в 16 часов.

Похороны в Пантеоне общественных деятелей в Сабурталo.

НАШ АДРЕС И ТЕЛЕФОНЫ:
380008, Тбилиси-8, пр. Руставели, 42

ИНДЕКС 66432 УЭ 03364

приемная 93-11-58;
заместители редактора 93-18-54, 93-18-07;
ответственный секретарь 93-17-06;
секретариат 93-11-01;
общественная приемная 99-56-69.

ОТДЕЛЫ:
партийной жизни 93-15-01;
пропаганды марксистско-ленинской теории 93-16-27;
промышленности, транспорта и строительства 93-22-34;
сельского хозяйства 93-19-19;
советского строительства 99-50-61;
литературы и искусства 99-93-28;
науки, вузов и школ 93-17-54;
писем и массовой работы 93-13-54;
республиканской информации 93-17-58;
иностранной информации 93-18-59;
иллюстрации 99-89-65;
сектор корреспондентской сети и обзора печати 93-24-17;
прием объявлений 93-93-94.

СОБСТВЕННЫЕ КОРРЕСПОНДЕНТЫ:
Сухуми 2-40-20;
Батуми 3-41-68;
Цхинвали 24-46;
Кутаиси 5-21-22;
Рустави 12-52-16;
Гори 2-33-58;
Ахалцихе 2-17-81;
Маяковски 22-30;
Зугдиди 26-20;
Махарадзе 6-44-33;
Телави 29-01.

ТИПОГРАФИЯ ИЗДАТЕЛЬСТВА ЦК КП ГРУЗИИ, 380008, ТБИЛИСИ-8, пр. РУСТАВЕЛИ, 42. ПЕЧАТАЕТСЯ ОФСЕТНЫМ СПОСОБОМ В ГАЗЕТНОМ КОРПУСЕ ул. ХОШАРАУЛСКАЯ, 29.

1 2 3 4 5 6 7 8 9 10 11 12 13 14 15 16 17 18 19 20 21 22