Пролетарии всех стран, соединяйтесь!

ЗАРЯ ВОСТОКА

ზარია ვოსტოკა

საქართველოს კპ ცენტრალური კომიტეტის, საქართველოს სსრ უმაღლესი საბჭოსა და საქართველოს სსრ მინისტრთა საბჭოს ორგანო

Газета выходит с июня 1922 года

Орган ЦК Компартии Грузии, Верховного Совета и Совета Министров Грузинской ССР

№ 155 (17031) | Суббота, 4 июля 1981 г. | Цена 2 коп.

В ЦЕНТРАЛЬНОМ КОМИТЕТЕ КПСС И СОВЕТЕ МИНИСТРОВ СССР

ЦК КПСС и Совет Министров СССР приняли постановление «Об усилении работы по экономии и рациональному использованию сырьевых, топливно-энергетических и других материальных ресурсов».

XXVI съезд КПСС, отмечается в постановлении, определил, что важнейшим направлением неуклонного подъема народного хозяйства являются ускорение его перевода на преимущественно интенсивный путь развития, рациональное использование созданного производственного потенциала, всемерная экономия материальных, трудовых и финансовых ресурсов. Наше дальнейшее движение вперед, подчеркивается в Отчетном докладе ЦК КПСС, все в большей мере будет зависеть от умелого и эффективного использования всех имеющихся ресурсов — труда, основных фондов, топлива и сырья, продукции полей и ферм.

Для выполнения широкой программы экономического и социального развития страны, намеченной на одиннадцатую пятилетку и на восьмидесятые годы, необходимо вовлечь в производство огромные сырьевые, топливно-энергетические и другие материальные ресурсы. Однако добыча сырья и топлива обходится все дороже, а запасы полезных ископаемых невосполнимы. В этих условиях наиболее экономное и рациональное использование всех видов материальных ресурсов приобретает особое народнохозяйственное значение.

Выработанный партией курс на повышение эффективности и интенсификацию экономики нацеливает на то, чтобы результаты производства росли быстрее, чем затраты на него, чтобы при меньших ресурсах добиваться большего. Нужно еще настойчивее и последовательнее проводить в жизнь принципы социалистического хозяйствования, выполнять ленинский наказ — вести аккуратно и добросовестно счет денег, хозяйничать экономно, соблюдать строжайшую дисциплину в труде. Бережно расходовать сырье и материалы, сокращать отходы, устранять потери — значит экономить труд миллионов людей и капитальные вложения, увеличивать выпуск продукции, сохранять окружающую природную среду. Во многом от этого зависит расширение возможностей подъема благосостояния народа.

Передовые коллективы накопили положительный опыт экономии сырья, материалов, топлива, энергии при одновременном повышении качества продукции. Хорошие результаты получены там, где хозяйственные руководители, партийные, профсоюзные и комсомольские организации проводят эту работу целенаправленно и каждодневно на основе широкого внедрения научно-технических достижений, где в нее вовлечены все трудящиеся.

Вместе с тем должного перелома в улучшении использования материальных ресурсов в целом еще не произошло. По сравнению с лучшими мировыми показателями на единицу национального дохода у нас затрачивается больше сырья и энергии. Многие виды машин и оборудования имеют высокую материалоемкость, велики удельные расходы материалов на изготовление ряда изделий. Далеко не возде применяются ресурсосберегающие технологические процессы. При добыче полезных ископаемых из недр не извлекается значительное количество руды, угля, нефти. Слабо утилизируются отходы производства и вторичные ресурсы. В процессе производства и хранения допускаются значительные потери металла, топлива, древесины, цемента, минеральных удобрений, сельскохозяйственной и другой продукции. Медленно снижаются себестоимость и транспортные издержки. Все это свидетельствует о больших резервах экономии и увеличения выпуска конечной продукции из имеющихся в народном хозяйстве ресурсов. Поставить резервы на службу обществу — важнейшая хозяйственно-политическая задача на современном этапе.

Центральный Комитет КПСС и Совет Министров СССР считают необходимым коренным образом улучшить всю работу по экономии и рациональному использованию сырья, материалов, топлива и энергии во всех звеньях народного хозяйства. Надо нацелить на это научно-техническую и структурную политику, политику капитальных вложений, систему управления, планирования и стимулирования, инициативу трудовых коллективов.

Воплощение в жизнь требования XXVI съезда КПСС — экономика должна быть экономной — дело всей партии, всего народа.

Важно развернуть массовое движение трудящихся за всемерную экономию в промышленности, сельском хозяйстве, на транспорте, в строительстве, в непроизводственной сфере и в управлении. Каждый советский человек должен активно включиться в борьбу за экономию и бережливость на производстве и в быту, вносить свой конкретный вклад в это общенародное дело.

Принятым постановлением поручено ЦК компартий союзных республик, крайкомам, обкомам, окружкомам, горкомам и райкомам партии обеспечить повсеместно проведение строгого режима экономии, укрепление хозяйственного расчета, широкое внедрение методов интенсивного ведения хозяйства. Повысить действенность и результативность организаторской и массово-политической работы по мобилизации трудящихся на более полное и эффективное использование ресурсов; придать ей максимум конкретности и деловитости, не допускать кампанейского и шаблонного подхода.

Предусмотрено обсудить задачи по усилению режима экономии и рациональному использованию ресурсов в партийных организациях и на общих собраниях трудящихся. На предприятиях и стройках, в колхозах и совхозах, в учреждениях и организациях выработать на одиннадцатую пятилетку практические меры по значительному снижению расхода сырья, материалов, топлива и энергии, сокращению отходов, максимальной утилизации вторичных ресурсов, ликвидации различного рода потерь. Заслушивать отчеты конкретных исполнителей, руководителей служб и подразделений о ходе их выполнения. Партийным организациям установить систематический контроль за реализацией разработанных мероприятий. Расширить практику создания комиссий по контролю деятельности администрации в области экономии материальных ресурсов, активизировать их работу, укрепить инициативными, хорошо знающими дело коммунистами.

Партийным, советским, профсоюзным, комсомольским и хозяйственным организациям развивать и поддерживать инициативу трудящихся и творческий поиск путей и методов экономии, воспитывать заботливое отношение к народному добру, бережливость в использовании материальных ценностей в быту. Решительно устранять непроизводительные расходы, всевозможные потери и излишества, создавать обстановку нетерпимости к любым фактам расточительства.

Поднять требовательность к руководителям, инженерам, конструкторам, проектировщикам, технологам и другим специалистам за разработку и внедрение новой техники, наиболее прогрессивных технологических процессов и иных решений, обеспечивающих рациональное использование и экономию ресурсов при высоком качестве продукции.

Госплан СССР, Госстрой СССР, Госснаб СССР, Государственный комитет СССР по науке и технике, Академия наук СССР, министерства и ведомства СССР, Советы Министров союзных республик обязаны осуществить решительный поворот всей плановой и хозяйственной деятельности, развития науки и техники к более эффективному использованию и экономии материальных ресурсов. При разработке и реализации планов обеспечить:

усиление ориентации экономического развития на опережающий рост результатов производства по сравнению с материальными затратами;

совершенствование структуры народного хозяйства и его отраслей в направлении всемерного снижения энерго- и материалоемкости производства, максимального извлечения полезных ископаемых из недр, комплексной, глубокой переработки сырья;

широкое внедрение научно-технических достижений, направленных на повышение эффективности использования конструкционных и других материалов, топливно-энергетических и сырьевых ресурсов, создание необходимых для этого орудий труда систем машин, высокоэкономичных малоотходных и безотходных технологических процессов;

резкое сокращение отходов и потерь сырья и материалов на всех стадиях их обработки, хранения и транспортировки, более полное использование в производстве вторичных ресурсов и попутных продуктов;

первоочередное выделение капитальных вложений, оборудования и мощностей строительных организаций для проведения мероприятий по экономии материальных ресурсов.

Поручено разработать конкретные предложения, направленные на усиление экономии в отраслях промышленности, в сельском хозяйстве, строительстве, на транспорте, в сфере обслуживания и жилищно-коммунальном хозяйстве. Обратить особое внимание на значительное сокращение расхода пищевого сырья для технических нужд, высвобождение из производственного потребления натуральных тканей за счет замены их синтетическими и искусственными материалами, а также на рациональное использование древесины, цемента, стекла, строительных конструкций и других важнейших видов ресурсов.

Предусмотрено повысить роль науки в решении задач эффективного использования всех видов материальных ресурсов, создания и внедрения ресурсосберегающих техники и технологии, расширения производства высококачественной продукции.

Государственному комитету СССР по науке и технике, Академии наук СССР, министерствам и ведомствам СССР, Советам Министров союзных республик поручено активизировать фундаментальные и прикладные исследования по актуальным проблемам ускорения научно-технического прогресса в целях снижения материалоемкости и энергоемкости производства, усиления режима экономии и повышения качества продукции. В программах по решению важнейших научно-технических проблем предусматривать специальные задания по рациональному использованию топлива, энергии, сырья и материалов с учетом комплексной их переработки и максимальной утилизации вторичных ресурсов; включать в эти задания конкретные показатели по экономии ресурсов и повышению качества продукции на пятилетие.

На Государственный комитет СССР по науке и технике возложена организация разработки наиболее прогрессивных ресурсосберегающих видов техники и технологии, имеющих межотраслевое значение, с доведением результатов работ до практического внедрения в производство.

(Окончание на 2-й стр.).

Регистрация участников республиканского семинара-совещания идеологических работников по вопросам пропаганды и изучения материалов XXVI съезда КПСС проводится 5 июля, с 10 до 18 часов в Республиканском доме политпросвещения ЦК КП Грузии (пр. Плеханова, 61).

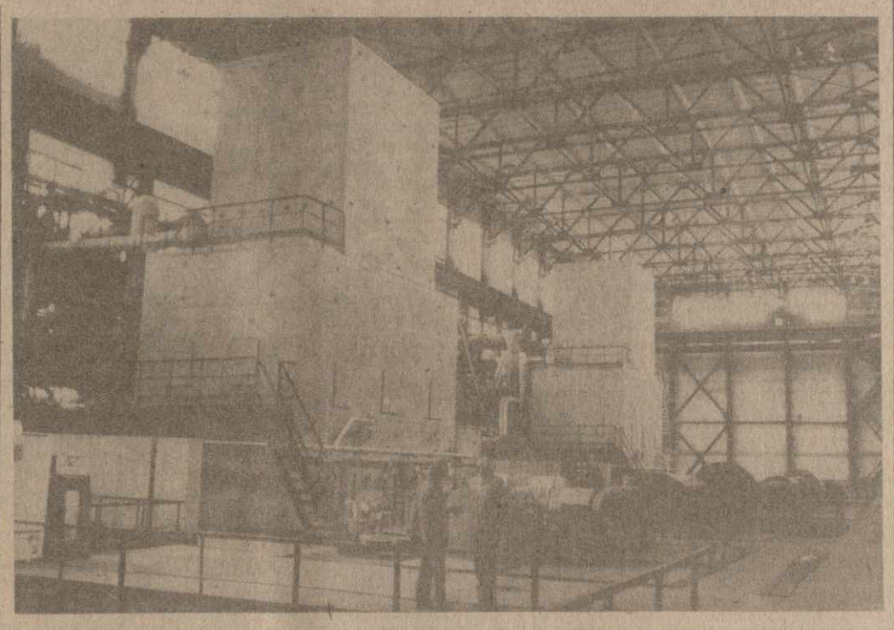

На днях на Руставском металлургическом заводе пущен в эксплуатацию новый блок по выработке качественного технического кислорода. Крупнейшая в Закавказье кислородная установка позволит улучшить технологический процесс выплавки чугуна и металла.

На снимке: общий вид блока разделения воздуха.

Фото В. Балиашвили. (Фотохроника ГрузИНФОРМа).

ПЯТИЛЕТКА КОРМОВ: ГОД ПЕРВЫЙ

ТБИЛИСЦЫ НА КОСОВИЦЕ

Вот уже две недели, как тысячи рабочих и служащих ряда предприятий и организаций столицы Грузии по субботам и воскресеньям выезжают в близлежащие районы Картли и Кахети, помогая сельским труженикам вести косовицу трав с неудобиц.

... Многолюдно было в прошлую субботу на склонах, прилегающих к Базалетскому озеру — на помощь душетским кормодобытчикам приехали представители завода «Тбилэлектроизолит».

— Обращение III пленума Центрального Комитета Компартии Грузии с призывом активно участвовать в кормозаготовительной кампании нашло горячий отклик среди наших работников, — говорит секретарь парткома завода А. Шубин. — Заботы села, нужды села нам далеко не безразличны. Капризы погоды создали немало дополнительных трудностей земледельцам, и кому, как не нам — представителям рабочего класса протянуть в этот сложный момент им руку помощи.

... Звенят косы в руках грузчиков А. Джанджалашвили, Г. Зиракишвили, работников заводоуправления Н. Конопелько, З. Нарозаули, В. Нозадзе и других. Работа спорится, никто не хочет отставать. Растут и скирды свежескошенного сена. А когда к концу дня подвели итог их трудового соперничества, то в общей копилке его оказалось около пяти тонн.

Не одни только работники «Тбилэлектроизолита» вносят в эти дни свой посильный вклад в решение проблемы кормов на селе. В Ленинском районе столицы немало и других таких предприятий, где от субботы к субботе все весомее становятся стога заготовляемого сена. Так, например, в производственном объединении «Электроаппарат» создана бригада косарей в составе механика Г. Панквелашвили, слесарей Т. Кересели дзе, Ш. Сихарулидзе, И. Гаваше-ли, мастера Г. Челидзе. В прошлом году они заготовили 89 тонн сена, а сейчас взялись заготовить 100 тонн, и уже приступили к работам на территории Тианетского лесхоза.

На косовице трав в Патардзеульском совхозе Сагареджойского района, Ничбисском совхозе Мцхетского района, на территории поселка Манглиси часто можно встретить и работников объединений «Электровозостроитель», «Станкостроитель», электровагоноремонтного завода имени Сталина и других предприятий района.

— Хороший старт взяли тбилисцы в нынешней кормозаготовительной кампании, — сказали нам в республиканском штабе «Корма-81». — На начало июля — месяца, объявленного ударным в кормозаготовке, — ими было заготовлено более тысячи тонн зеленой массы. Хороших показателей добились труженики Заводского, Первомайского, Орджоникидзевского, Октябрьского районов.

... И вновь наступила суббота. А это значит, что опять тысячи горожан вновь выедут на косовицу. Выедут, глубоко убежденные в том, что внести свою лепту в заготовку кормов может и должен каждый городской житель.

Г. ТАГАНАШВИЛИ.

Отъезд товарища Л. И. БРЕЖНЕВА из Москвы

3 июля из Москвы на отдых отбыл Генеральный секретарь ЦК КПСС, Председатель Президиума Верховного Совета СССР Л. И. Брежнев.

На аэродроме его провожали члены Политбюро ЦК КПСС, кандидаты в члены Политбюро ЦК КПСС, секретари ЦК КПСС, ответственные работники ЦК КПСС, Президиума Верховного Совета СССР, Совета Министров СССР.

(ТАСС)

Генеральному секретарю Центрального Комитета Народно-революционной партии Кампучии, Председателю Совета Министров Народной Республики Кампучии

товарищу Пен СОВАНУ

Уважаемый товарищ Пен Сован,

сердечно поздравляем Вас с назначением на пост Председателя Совета Министров Народной Республики Кампучии.

Выражаем уверенность в том, что сотрудничество и дружба между Советским Союзом и Народной Республикой Кампучией, основанные на нерушимых принципах марксизма-ленинизма и пролетарского интернационализма, будут развиваться и крепнуть на благо народов наших братских стран, в интересах мира и безопасности в Юго-Восточной Азии и во всем мире.

Желаем Вам успехов в Вашей ответственной деятельности во имя счастья и процветания кампучийского народа, строительства основ социалистического общества на обновленной земле Кампучии.

Л. БРЕЖНЕВ Н. ТИХОНОВ

Члену Политбюро Центрального Комитета Народно-революционной партии Кампучии, Председателю Государственного совета Народной Республики Кампучии

товарищу Хенг САМРИНУ

Примите, товарищ Председатель, мои сердечные поздравления в связи с избранием Вас на пост Председателя Государственного совета Народной Республики Кампучии.

Завершение процесса формирования кампучийской государственности знаменует важный этап на пути укрепления народной власти и свидетельствует о жизненной силе чового строя, успешном развитии независимой Кампучии под руководством Народно-революционной партии — боевого авангарда кампучийского общества.

Желаю Вам, товарищ Председатель, доброго здоровья, дальнейших успехов в Вашей ответственной государственной деятельности на благо кампучийского народа, во имя упрочения его революционных завоеваний.

Л. БРЕЖНЕВ.

УКАЗ

Президиума Верховного Совета СССР

О ПРИСВОЕНИИ ТОВ. ГАРБУЗОВУ В. Ф. ЗВАНИЯ ГЕРОЯ СОЦИАЛИСТИЧЕСКОГО ТРУДА

За большие заслуги перед Советским государством и в связи с семидесятилетием со дня рождения присвоить министру финансов СССР тов. **Гарбузову** Василию Федоровичу звание **Героя Социалистического Труда** с вручением ему ордена **Ленина** и золотой медали **«Серп и молот»**.

Председатель Президиума Верховного Совета СССР Л. БРЕЖНЕВ.

Секретарь Президиума Верховного Совета СССР М. ГЕОРГАДЗЕ.

Москва, Кремль.
2 июля 1981 г.

ВАЖНЕЙШИЙ ЦЕНТР ВОСПИТАНИЯ КАДРОВ ДЛЯ НАРОДНОГО ХОЗЯЙСТВА РЕСПУБЛИКИ

Кандидат в члены Политбюро ЦК КПСС, первый секретарь ЦК КП Грузии товарищ Э. А. Шеварднадзе посетил Институт управления народным хозяйством при Государственном комитете Грузинской ССР по науке и технике и ознакомился с его работой.

Созданный по решению XVII пленума ЦК КП Грузии, Институт управления народным хозяйством занимается повышением квалификации руководителей народного хозяйства республики в области управления и планирования, изучением и поисками путей совершенствования научно-исследовательской работы в области системного анализа и моделирования объектов управления, разработки активных методов обучения, изучения политических и деловых качеств руководителя.

В институте созданы 5 кафедр, научно-методический отдел, научно-исследовательские лаборатории, оснащенные передовой отечественной и зарубежной техникой. В учебном и научном подразделениях института работают 5 докторов и 26 кандидатов наук, в работе его ученого совета принимают участие два академика, два члена-корреспондента АН Грузинской ССР, 8 докторов и 17 кандидатов наук.

В ходе встречи, ознакомления с работой кафедр и лабораторий Института управления народным хозяйством его ректор С. Г. Кадагидзе проинформировал товарища Э. А. Шеварднадзе о том, что за первый год работы института здесь повысили квалификацию 115 руководящих работников народного хозяйства: начальники управлений министерств, директора и главные инженеры крупных промышленных предприятий, руководящие работники сферы обслуживания, управляющие строительными трестами, директора совхозов и председатели колхозов.

Все слушатели института успешно защитили дипломные работы, направленные на совершенствование механизма управления и планирования; свыше 20 дипломных работ рекомендовано для внедрения, и большая часть из них уже внедряется на предприятиях и в организациях республики.

В работе государственной экзаменационной комиссии, как правило, активное участие принимают секретари ЦК КП Грузии, ответственные работники ЦК КП Грузии и Совета Министров республики, министры и председатели Государственных комитетов, их заместители, ученые и специалисты народного хозяйства.

В формировании учебного, научно-методического и научного процессов в институте активное участие принимают представители различных научных и учебных учреждений страны и республики, такие, как Академия народного хозяйства СССР, Академия наук Грузинской ССР, Институт мировой экономики и международных отношений АН СССР, Институт экономики и организации промышленного производства Сибирского отделения АН СССР, Всесоюзный институт системных исследований АН и Госкомитета СССР по науке и технике, НИИ экономики и планирования Госплана ГССР, Тбилисский государственный университет, Грузинский политехнический институт имени В. И. Ленина, Грузинский филиал ВНИИ проблем организации и управления ГКНТ СССР, целый ряд других учреждений.

Товарищ Э. А. Шеварднадзе ознакомился с деловыми играми и конкретными ситуациями, разработанными в институте и использующими передовой опыт республики в совершенствовании процесса управления, с дипломными работами слушателей, деятельностью кафедр, научно-методического отдела по совершенствованию учебных планов и программ, выполнению функций рабочего органа координационного совета ЦК КП Грузии по работе с кадрами.

Во время беседы с руководителями учебных и научных подразделений института товарищ Э. А. Шеварднадзе отметил положительные моменты в становлении института, организации учебной и научной работы, создании творческой, деловой атмосферы, внедрении активных методов обучения.

Особое внимание товарищ Э. А. Шеварднадзе обратил на правильность курса института, учитывающего конкретные потребности народного хозяйства, быстрейшее применение приобретенных знаний и навыков на своих предприятиях, стройках, в учреждениях, колхозах и совхозах.

Вместе с тем товарищ Э. А. Шеварднадзе подчеркнул необходимость широкого использования в учебном процессе передового опыта страны, республики, социалистических стран, усиления методической работы, широкого внедрения активных форм обучения.

Институт управления народным хозяйством, сказал товарищ Э. А. Шеварднадзе, работает под непосредственным руководством Центрального Комитета КП Грузии, является одним из рычагов проведения кадровой политики, воспитания кадров, что накладывает особую ответственность на его сотрудников, требует от них глубокого, творческого и требовательного подхода, более тесной связи с отделами ЦК КП Грузии.

На XXVI съезде КПСС было указано, что совершенствование управления — главный путь повышения эффективности народного хозяйства. В свою очередь, совершенствование управления неразрывно связано с повышением квалификации кадров, внедрением достижений науки и техники, овладением передовым опытом в области управления и планирования.

В этой связи, сказал далее товарищ Э. А. Шеварднадзе, одной из основных задач института является глубокое изучение и участие в экспериментах, проводимых в республике в области управления, знание всех научно-исследовательских работ, выполняемых различными научными организациями в этой области, их анализ и экспертиза с целью разработки предложений и рекомендаций для директивных органов республики.

Особое внимание следует уделить проблеме оптимального сочетания централизованного и децентрализованного принципов управления, сочетания интересов центральных органов с интересами региона, района, города. Республика, как это отмечал товарищ Л. И. Брежнев на торжествах в Тбилиси, посвященных 60-летию образования Грузинской ССР и Компартии Грузии, сделала первые шаги в этом направлении: это абашский и махарадзевский эксперименты, это те задачи, над которыми думают сейчас в Поти. Институт, его научные, а затем и учебные подразделения должны принимать в этих процессах самое активное участие.

Необходимо к учебному процессу привлекать не только ученых и специалистов, не только руководителей, но и передовых рабочих, имеющих конкретный опыт участия в процессах управления.

Нужно шире внедрять научную организацию труда в повседневную жизнь наших руководителей. Здесь нет мелочей: нужно учить, как проводить совещание, принимать посетителей, отвечать на письма и заявления, выступать. Все это, в конечном итоге, ведет к совершенствованию управления и отражается на конечных результатах деятельности организации.

В институте, отметил товарищ Э. А. Шеварднадзе, наметилась хорошая тенденция — поиск разнообразных путей ухода от шаблона как в учебном процессе, так и ведении научных исследований. Необходимо еще шире и смелее идти на увеличение индивидуальных методов обучения, чтобы найти ключ к каждому слушателю.

Практика широкого обмена опытом работы между партийными и хозяйственными кадрами, общность решаемых задач, опыт совместной работы Института управления народным хозяйством и партийных курсов, убеждает, что институт должен активнее подключаться к выполнению решения XXVI съезда КП Грузии о создании единого республиканского центра повышения квалификации партийных, советских и хозяйственных руководителей при ЦК КП Грузии.

В заключение беседы товарищ Э. А. Шеварднадзе обратил внимание руководства института на необходимость дальнейшего развития материально-технической базы института, создания хороших условий труда, быта и отдыха сотрудников и слушателей Института управления народным хозяйством.

Во встрече принимал участие член бюро ЦК КП Грузии, заведующий отделом организационно-партийной работы ЦК КП Грузии тов. С. Е. Хабеишвили.

(ГрузИНФОРМ).

В ЦЕНТРАЛЬНОМ КОМИТЕТЕ КПСС И СОВЕТЕ МИНИСТРОВ СССР

ОКОНЧАНИЕ.

Признано необходимым утверждать в пятилетних и годовых планах промышленным, строительным и транспортным министерствам, объединениям, предприятиям и организациям начиная с 1983 года задания по себестоимости продукции (работ), а в составе этих заданий — лимит (предельный уровень) материальных затрат в денежном выражении на рубль продукции (работ).

Госплану СССР, Госснабу СССР, министерствам и ведомствам СССР и Советам Министров союзных республик, руководителям объединений, предприятий, строек, совхозов, колхозов и транспортных организаций предложено значительно улучшить нормативное хозяйство, повысить мобилизующее значение норм и нормативов, своевременно уточнять действующие и устанавливать новые прогрессивные нормы расхода сырья, материалов, топливно-энергетических ресурсов, исходя из плановых заданий, с учетом внедрения достижений науки и техники, а также опыта передовых коллективов.

Госплану СССР устанавливать в пятилетних и годовых планах министерствам и ведомствам СССР и союзным республикам нормативы расхода важнейших видов материалов, топлива и энергии в натуральном выражении на единицу продукции, а министерствам и ведомствам СССР и Советам Министров союзных республик — доводить соответствующие нормативы до объединений, предприятий и организаций.

Госплану СССР, Госснабу СССР, Госстрою СССР, министерствам и ведомствам СССР, Советам Министров союзных республик поручено: расширить номенклатуру материальных ресурсов, по которым устанавливаются централизованные задания по среднему снижению норм расхода; разработать в 1981 году номенклатуру важнейших материалоемких видов продукции (преимущественно серийного, крупносерийного и массового производства) и работ, по которым начиная с 1982 года должны централизованно утверждаться индивидуальные нормы расхода основных видов материальных ресурсов.

Министерства и ведомства СССР и Советы Министров союзных республик обязаны обеспечить: высокую научно-техническую обоснованность утверждаемых норм, заданий по их снижению, а также лимитов материальных затрат и наладить жесткий контроль за их соблюдением; необходимую периодичность пересмотра действующих норм расхода материальных ресурсов с учетом установленных в плане сроков внедрения новой техники и технологии; создание новых и укрепление высококвалифицированными кадрами имеющихся служб, осуществляющих нормирование материальных ресурсов и контроль за рациональным использованием их в объединениях, на предприятиях и в организациях.

Министерства и ведомства СССР и Советы Министров союзных республик при разработке и утверждении планов повышения технического уровня отраслей должны предусматривать в них прогрессивные нормативы и конечные результаты по экономии сырья, материалов, топлива, энергии и других ресурсов и представлять их Госплану СССР вместе с проектами пятилетних планов.

Госснабу СССР, Госстрою СССР и Министерству финансов СССР дано указание усилить контроль за качественным применяемых министерствами и ведомствами, объединениями, предприятиями и организациями норм расхода ресурсов и за соблюдением норм (нормативов), утверждаемых в централизованном порядке. В случаях выявления завышенных норм расхода принимать меры к незамедлительному их пересмотру. Оплату материалов, топлива и энергии, расходуемых сверх норм (лимитов), производить по повышенным ценам и тарифам, утверждаемым в установленном порядке.

Намечено обеспечить дальнейшее совершенствование стандартов и технических условий, усилить их роль в повышении качества продукции и экономном использовании ресурсов; улучшить действующий порядок планирования подготовки и внедрения стандартов; разработку и уточнение стандартов на новые виды машин, оборудования и материалов осуществлять одновременно с проведением соответствующих исследовательских и проектно-конструкторских работ по созданию образцов этих видов техники и материалов; включать в стандарты и технические условия в числе основных характеристик продукции показатели ее материалоемкости и энергоемкости, отвечающие лучшим достижениям отечественной и зарубежной науки и техники; при аттестации продукции относить ее к высшей категории качества только при выполнении указанных требований; пересмотреть в 1981—1982 годах нормы, стандарты и правила на конструирование и расчеты, в том числе на допускаемые напряжения, коэффициенты запаса, методы испытаний, обеспечить их широкую отраслевую и межотраслевую унификацию.

Государственному комитету СССР по науке и технике, Государственному комитету СССР по стандартам, министерствам и ведомствам СССР и Советам Министров союзных республик поручено осуществить в 1981—1982 годах проверку технических условий на продукцию, обеспечив при этом установление прогрессивных норм и требований, направленных на повышение качества продукции, экономию и эффективное использование сырья, материалов и топливно-энергетических ресурсов.

В целях повышения ответственности за разработку, изготовление и реализацию некачественной продукции, а также за ненадлежащую сохранность продукции решено расширить экономические санкции за нарушение требований стандартов и технических условий и распространить их на следующие организации:

проектно-конструкторские, научно-исследовательские организации, предприятия-разработчики — при разработке и производстве продукции;

сельскохозяйственные, заготовительные, снабженческо-сбытовые, оптовые и розничные торговые организации и предприятия — при реализации продукции и ее хранении;

транспортные предприятия — при перевозке продукции;

предприятия и учреждения сферы обслуживания — при оказании услуг.

Признано необходимым повысить заинтересованность рабочих, руководящих, инженерно-технических работников и служащих объединений, предприятий и организаций в эффективном использовании материальных ресурсов. В связи с этим:

установить зависимость фондов экономического стимулирования министерств и ведомств, объединений, предприятий и организаций от уровня материальных затрат на рубль продукции (работ). Производить начиная с 1983 года прямые отчисления в указанные фонды от суммы экономии, полученной за счет снижения материальных затрат по сравнению с утвержденным лимитом. При превышении лимита отчисления в фонды экономического стимулирования уменьшать, но не более чем на 25 процентов их плановой величины. Указанный порядок увеличения или уменьшения фондов экономического стимулирования применять при разработке показателей пятилетних планов (против контрольных цифр) и годовых планов (против заданий пятилетнего плана на соответствующий год), а также при оценке выполнения планов;

расширить начиная с 1982 года премирование рабочих, мастеров, технологов, конструкторов и других инженерно-технических работников за экономию конкретных видов материальных ресурсов против установленных технически обоснованных (среднепрогрессивных) норм расхода. Предусмотреть выплату премий в размере до 75 процентов суммы экономии материальных ресурсов в зависимости от их вида, стоимости и дефицитности. Там, где это целесообразно, премировать за достижение прогрессивных технически обоснованных норм. Премии рабочим за экономию материальных ресурсов выплачивать сверх предельных размеров премий, установленных по отраслям. Сохранить действующий порядок премирования за экономию металла, топлива, энергии и других ресурсов в случаях, когда установлены более высокие размеры поощрения;

ввести начиная с 1983 года премирование руководящих работников и служащих производственных объединений, предприятий и организаций в зависимости от уровня материальных затрат на рубль продукции (работ) по сравнению с утвержденным лимитом, с учетом выполнения заданий по себестоимости продукции (работ) по объединению, предприятию, организации. Премирование руководителей подразделений производственных объединений, предприятий, организаций осуществлять также в зависимости от экономии материальных затрат, с учетом выполнения плановых заданий по себестоимости по соответствующему подразделению.

В целях усиления экономических стимулов для объединений, предприятий и организаций и повышения материальной заинтересованности их коллективов в более полном использовании промышленных отходов, вторичных ресурсов и местного сырья;

установлено, что начиная с 1982 года прибыль, фактически полученная от реализации товаров народного потребления и изделий производственно-технического назначения, изготовленных из отходов производства, остается в распоряжении объединений, предприятий и организаций, независимо от их подчиненности, и зачисляется в фонд ширпотреба: при рентабельности (к издержкам производства) до 25 процентов — полностью, а в части, получаемой при рентабельности, превышающей 25 процентов, — в половинном размере, при условии, если стоимость отходов, израсходованных на производство указанных товаров и изделий, составляет 50 и более процентов стоимости всего сырья и материалов, не считая стоимости вспомогательных материалов; одновременно на объединения, предприятия и организации министерств и ведомств СССР распространяется порядок использования прибыли, предусмотренный постановлением Совета Министров СССР от 15 января 1981 г. № 61.

Исполкомам местных Советов народных депутатов предложено обеспечивать реализацию населению строительных материалов, образующихся при разборке и сносе принадлежащих им зданий и сооружений, с зачислением поступающей выручки в доходы местных бюджетов сверх планируемых сумм поступлений.

Советам Министров союзных республик и исполкомам Советов народных депутатов поручено значительно повысить уровень работы среди населения по обеспечению экономного расходования в быту тепла, электроэнергии, газа и воды. Для усиления контроля за использованием топливно-энергетических и водных ресурсов признано необходимым: расширить применение средств и приборов для измерения и регулирования индивидуального и коллективного потребления электроэнергии, газа, воды и тепла; постепенно ввести лимиты расходования указанных ресурсов, а также усилить ответственность предприятий и учреждений жилищно-коммунального хозяйства и населения за нерациональное их использование.

Госснаб СССР обязан обеспечить строгий государственный контроль за рациональным и экономным расходованием материальных ресурсов в народном хозяйстве, за внедрением прогрессивных норм расхода и проведением мер по предотвращению бесхозяйственности в хранении и использовании сырья, материалов, топлива и оборудования, а также за выявлением внутренних резервов снижения материалоемкости производства. Госснабу СССР предоставлено право устанавливать для министерств и ведомств порядок и нормативы сбора, реализации и переработки (или использование внутри министерства, ведомства) вторичных ресурсов, а также выделять им фонды с учетом устанавливаемых заданий по сбору и использованию вторсырья.

Госснабу СССР и Госплану СССР поручено совместно с министерствами и ведомствами разработать и внедрить в 1981—1982 годах эффективные схемы сбора, реализации, переработки и использования всех видов вторичного сырья.

Госснабу СССР и Центросоюзу совместно с исполкомами местных Советов народных депутатов предложено значительно улучшить организацию приемки вторичного сырья и бытовых отходов от населения, широко используя передвижные приемные пункты.

Госснабу СССР, Госплану СССР, Министерству финансов СССР и ЦСУ СССР поручено подготовить предложения по вовлечению в хозяйственный оборот сверхплановых и излишних запасов товарно-материальных ценностей, сокращению сверхплановых остатков неустановленного оборудования и ускорению оборачиваемости оборотных средств.

В целях координации проводимой министерствами и ведомствами СССР и Советами Министров союзных республик работы по улучшению использования сырья, материалов, топлива и энергии, а также осуществления оперативного контроля за ходом реализации мероприятий в этой области, предусмотренных решениями партии и правительства, признано необходимым образовать Межведомственную комиссию по экономии и рациональному использованию материальных ресурсов во главе с заместителем Председателя Совета Министров СССР — председателем Госснаба СССР. Образуются соответствующие республиканские, краевые и областные межведомственные комиссии, а в министерствах и ведомствах СССР — отраслевые комиссии.

Комитету народного контроля СССР предложено ужесточить контроль за соблюдением режима экономии и бережливости во всех звеньях народного хозяйства, за рациональным использованием электрической и тепловой энергии, сырья и материалов, топлива, сельскохозяйственной продукции, машин, оборудования, транспортных средств и трудовых ресурсов. Настойчиво добиваться того, чтобы борьба с непроизводительными расходами и потерями была повседневным делом комитетов, групп и постов народного контроля, каждого народного контролера. Решительно пресекать любые проявления бесхозяйственности и расточительства, строго взыскивать с должностных лиц за нанесение ущерба государству, в полной мере используя для этого предоставленные органам народного контроля права.

ЦСУ СССР, Министерству финансов СССР, Госбанку СССР и Стройбанку СССР с участием Госснаба СССР дано поручение усовершенствовать систему учета, отчетности, экономического анализа и контроля за правильным и эффективным расходованием сырья, материалов, топлива, энергии, обеспечить строгий учет всех видов отходов и потерь.

Министерства и ведомства СССР и Советы Министров союзных республик обязаны завершить в одиннадцатой пятилетке перевод подведомственных объединений, предприятий и организаций на нормативный метод учета затрат на производство и калькулирования себестоимости продукции на основе системы прогрессивных норм и нормативов.

С 1981 года вводится государственная отчетность о выполнении заданий по среднему снижению норм расхода важнейших видов сырья и материалов, а начиная с 1982 года — о величине экономии материальных ресурсов, полученной против установленных лимитов, и о суммах выплаченных за это премий.

ВЦСПС, советам и комитетам профсоюзов рекомендовано усилить работу по обеспечению бережливого и рационального использования ресурсов, добиваться активного участия каждого трудящегося в борьбе за всемерную экономию. Повысить действенность социалистического соревнования, еще более нацелить встречные планы и обязательства на усиление режима экономии, мобилизацию имеющихся резервов. Установлено, что одним из важнейших критериев при разработке и оценке выполнения встречных планов и подведении итогов соревнования должны быть показатели, характеризующие снижение материальных затрат и экономию других ресурсов, а также объем дополнительного производства продукции, изготовленной за счет экономии.

Для широкого привлечения трудящихся к работе по экономии и бережливости признано целесообразным провести в одиннадцатой пятилетке в отраслях народного хозяйства, объединениях, на предприятиях и в организациях Всесоюзный общественный смотр эффективности использования сырья, материалов и топливно-энергетических ресурсов с ежегодным подведением итогов.

ВЦСПС, ЦК ВЛКСМ и Госснабу СССР совместно с министерствами и ведомствами поручено установить порядок проведения смотра и определить меры поощрения его участников.

На ВДНХ СССР, республиканских, краевых и областных выставках достижений народного хозяйства намечено организовать постоянно действующие экспозиции, раскрывающие опыт передовых коллективов, обеспечивающих строжайший режим экономии всех видов ресурсов.

Всесоюзному совету научно-технических обществ и Центральному совету Всесоюзного общества изобретателей и рационализаторов рекомендовано обеспечить дальнейшее развитие массового технического творчества трудящихся, повышение их активности в совершенствовании техники и технологии, в выявлении и мобилизации резервов экономии материальных ресурсов, создать в первичных организациях этих обществ при министерствах, ведомствах, объединениях и на предприятиях специальные секции, занимающиеся вопросами снижения материалоемкости производства.

ЦК ВЛКСМ и комсомольские организации призваны обеспечить активное участие молодежи в массовом движении за экономию материальных ресурсов. Формирование у всех юношей и девушек заботливого, хозяйского отношения к народному добру, созданному трудом поколений, должно стать одним из важнейших элементов воспитательной работы комсомольских и пионерских организаций. Активизировать участие молодежи в сборе металлолома, макулатуры, других видов вторичного сырья.

В системе экономического образования, в институтах, на факультетах и курсах повышения квалификации, в школах партийно-хозяйственного актива и в университетах марксизма-ленинизма предусмотрено организовать изучение вопросов экономии и бережливости в свете задач, выдвинутых XXVI съездом КПСС.

Министерству высшего и среднего специального образования СССР, Министерству просвещения СССР и Государственному комитету СССР по профессионально-техническому образованию предложено усилить работу по воспитанию студентов и учащихся в духе бережливости, коммунистического отношения к труду и общественной собственности. Улучшать изучение экономических дисциплин, повышать в этом роль учебного процесса, широко проводить лекции, беседы, использовать другие формы разъяснительной работы по вопросам экономии.

Редакциям газет и журналов, радио и телевидения, другим органам массовой информации и пропаганды, Всесоюзному обществу «Знание» поручено по-деловому, глубоко освещать вопросы бережного отношения к общественной собственности, рационального использования всех ресурсов как одного из важнейших принципов экономической стратегии партии. Широко пропагандировать передовой опыт, накопленный в СССР и других социалистических странах, по экономии сырьевых, топливно-энергетических и других материальных ресурсов, выпуску добротной продукции с меньшими затратами.

В центральных, республиканских, краевых и областных газетах вводятся специальные рубрики, посвященные усилению режима экономии и рациональному использованию ресурсов. Дано указание на конкретных фактах постоянно и доходчиво показывать лучшие достижения, вскрывать имеющиеся недостатки. Оперативно и остро реагировать на проявления бесхозяйственности, нарушения установленных норм расхода и потребления ресурсов, случаи выпуска недоброкачественной продукции и брака в работе, хищения и порчи материальных ценностей.

Государственный комитет СССР по телевидению и радиовещанию в передачах призван систематически давать телезрителям и радиослушателям практические советы и рекомендации по экономии электроэнергии, топлива, воды и других видов материальных ресурсов.

Государственному комитету СССР по кинематографии предложено значительно увеличить выпуск научно-популярных, учебных и художественных кинофильмов на темы экономии и бережливости.

Государственному комитету СССР по делам издательств, полиграфии и книжной торговли поручено расширить выпуск книг, брошюр, библиотечек, плакатов и наглядных пособий, листовок по вопросам экономии и бережливости, Политиздату — подготовить и в 1981 году издать сборник «В. И. Ленин, КПСС об экономии и бережливости», издательству «Правда» — выпустить учебные пособия: «Бережливость — черта коммунистическая» (для рабочих и колхозников) и «Экономная экономика» (для специалистов и руководителей всех звеньев управления).

Издательству «Плакат» совместно с союзами художников, писателей и журналистов СССР рекомендовано обеспечить разработку художественных печатных оригиналов по проблемам экономии и бережливости для использования в различных видах полиграфической продукции — учебниках, ученических тетрадях, блокнотах, книгах, брошюрах, журналах, календарях, открытках, этикетках.

Тема хозяйского и бережливого отношения советского человека к богатствам Родины должна получить более широкое отражение в искусстве, художественной литературе, в деятельности творческих союзов и культурно-просветительных учреждений.

* * *

Центральный Комитет КПСС и Совет Министров СССР выразили твердую уверенность в том, что партийные, советские, хозяйственные, профсоюзные и комсомольские организации, трудовые коллективы, рабочие, колхозники и интеллигенция сделают все необходимое для осуществления намеченных мер по усилению экономии и рациональному использованию ресурсов и тем самым внесут важный вклад в выполнение решений XXVI съезда КПСС и заданий одиннадцатой пятилетки, в реализацию принятой программы подъема благосостояния советских людей.

По-ударному трудится в эти дни коллектив буровой эксплуатационной скважины Восточно-Грузинского управления разведочного бурения, который возглавляет делегат XXVI съезда КПСС П. Чрикишвили. Свой богатый опыт и знания он передает молодому пополнению, прибывшему на преддипломную практику. Один из его лучших учеников—О. Бежиташвили, учащийся Тбилисского индустриального техникума.

На снимке: О. Бежиташвили.

Фото Р. Рухкяна.

ПЛЕНУМ БАТУМСКОГО ГОРКОМА КП ГРУЗИИ

Состоялся пленум Батумского горкома КП Грузии, обсудивший задачи партийных организаций предприятий промышленности, строительства и транспорта по повышению эффективности производства и улучшению качества продукции.

С докладом выступила секретарь горкома Л. Несоленова.

Отмечая достигнутые успехи, участники пленума главное внимание сосредоточили на имеющихся в работе недостатках, нерешенных проблемах. Особую озабоченность, отмечали они, вызывает снижение в этом году выпуска продукции высшей категории качества на три миллиона рублей по сравнению с соответствующим периодом прошлого года. В связи с этим резкой критике были подвергнуты руководители механического, нефтеперерабатывающего заводов и ряда других предприятий.

Приводились факты, когда продукция со Знаком качества бракуется. Такие случаи имели место на швейном производственном объединении, мебельно-бамбуковой фабрике. (ГрузИНФОРМ).

РЕЗЕРВЫ ИНТЕНСИФИКАЦИИ ЭКОНОМИКИ

И РУБЛЕМ ТОЖЕ

Долгое время наше хозяйство ходило скорее в отстающих, нежели в середняках. Во всяком случае, колхоз села Цхункури чаще всего называли именно в этом качестве, когда речь заходила о сельскохозяйственном производстве в зоне города Цхалтубо.

Но с 1978 года в экономической деятельности хозяйства наметился перелом. Результаты как в растениеводстве, так и в животноводстве начали уверенно расти.

Чтобы не быть голословным, обратимся к цифрам. Если в 1977 году в колхозе было собрано всего 687 тонн чайного листа, то в 1980 году его было заготовлено уже около 1.200 тонн, причем средняя урожайность возросла с 91 до 173 центнеров. В то же время резко снизились затраты на производство одного центнера продукции. В результате показатель рентабельности в чаеводстве у нас достиг 130 процентов, а прибыль, которую хозяйство получило от этой отрасли, составила 713 тысяч рублей.

В 1977 году в среднем с одного гектара было получено 33,8 центнера винограда, а в 1980 году—80 центнеров. Причем себестоимость одного центнера составила 34,93 рубля, а уровень рентабельности отрасли — 41,5 процента.

Плодоводство до 1977 года в хозяйстве было убыточным. А в 1980 году нам удалось снизить себестоимость центнера плодов до 16,2 рубля. Вследствие этого уровень рентабельности отрасли составил 59,3 процента.

Значительно увеличилось в 1980 году в хозяйстве производство кукурузы, шелковичных коконов...

Неплохих показателей добились мы и в животноводстве.

В целом же по хозяйству в завершающем году десятой пятилетки нам удалось получить около 1,5 миллиона рублей прибыли, а уровень рентабельности всего сельскохозяйственного производства достиг 60,4 процента.

Естественно, что возникают вопросы: как удалось ранее отстающему хозяйству достичь таких результатов? С чего началась в колхозе борьба за подъем сельскохозяйственного производства? Ответ на эти вопросы может быть только один — с укрепления и за счет укрепления трудовой дисциплины. Потому что именно с трудовой дисциплиной в хозяйстве ранее было очень плохо. Часть колхозников вообще игнорировала работы на общественных плантациях.

Этих людей правление колхоза и партийная организация предупредили, что если они не изменят своего отношения к общественному труду, то против них будут приняты самые строгие меры, предусмотренные колхозным уставом. И действительно, через некоторое время нам пришлось предпринять определенные санкции против тех, кто не внял нашему предупреждению. У самых злостных нарушителей трудовой дисциплины были до минимума урезаны приусадебные участки. Они были ограничены и в других правах колхозников.

Такие решительные и конкретные действия дали желаемый эффект. Часть жителей села вернулась в колхоз, включилась в общественно полезный труд. Однако мы хорошо понимали, что одними административными мерами невозможно добиться высокой отдачи от труда каждого колхозника. Тем более, что хозяйство наше расположено в горах, механизировать сельскохозяйственные работы нелегко, и в итоге все решает степень и качество труда людей.

Вот почему, добиваясь укрепления трудовой дисциплины, мы уделили самое серьезное внимание разработке эффективной системы материального стимулирования труда колхозников. Дело в том, что в 1975 году в хозяйстве перешли на прогрессивную бригадно-звеньевую систему оплаты труда на чайных плантациях. Однако переход этот был совершен формально, ибо практически оплата труда чаеводов производилась по старым меркам.

Искоренив эти элементы формализма, мы добились такого положения, при котором оплата стала производиться именно по результатам общего труда бригады или звена чаеводов. При этом полностью были искоренены случаи незаслуженной выдачи премий, упорядочен вопрос учета отработанных человеко-дней — установлен строгий контроль за тем, чтобы они начислялись именно тому колхознику, который конкретно выполнял данную работу.

Надо сказать, что внедрение бригадно-звеньевой оплаты труда сразу же дало большой эффект. И этого следовало ожидать. Ведь в данном случае возросли заинтересованность каждого колхозника в общих результатах труда, его ответственность перед коллективом — будь то звено или бригада.

Одновременно были упорядочены и нормы сбора листа. Традиционно они у нас в хозяйстве равнялись 30—35 килограммам в день. Вот и получалось, что один колхозник выполнял за день по четыре или даже пять таких мининорм. Мы сочли возможным пересмотреть нормы сбора в сторону их увеличения, и сейчас они равны 40—45 килограммам. Наряду с этим большой эффект дало и внедрение норм выработки не по месяцам, как это было раньше, а по периодам вегетации чайных кустов.

Это — в чаеводстве. Но одновременно активно шел поиск наиболее оптимальных систем оплаты труда колхозников и в других отраслях — особенно в производстве кукурузы на зерно и кормовых культур, где работы в основном приходится выполнять вручную. С этой целью на собрании уполномоченных было решено выдавать кукурузоводу 50 процентов стоимости произведенного зерна с учетом основной оплаты натурой или деньгами. И делать это при условии, если он выполнит обязательный минимум работ — своевременно и качественно проведет все предусмотренные агромероприятия на закрепленном за ним участке, перевыполнит план производства кукурузного зерна и одновременно обеспечит выполнение задания по заготовке грубых и сочных кормов.

Все эти меры самым положительным образом сказались на укреплении дисциплины, повышении производительности труда колхозников. Сейчас практически все члены колхоза принимают участие в общественном труде. По сравнению с 1977 годом выработка человеко-дней по хозяйству в среднем возросла на 22 единицы. И здесь же, наверное, совершенно кстати следует отметить, что в 1980 году оплата одного человеко-дня составила 9,2 рубля против 6,33 в 1977 году.

Люди осознали, что рост их благосостояния находится в прямой зависимости от укрепления экономики общественного хозяйства, расширения и совершенствования его производства. Именно их руками проделана вся работа, которая обеспечила колхозу высокие результаты. И что примечательно, трудятся сейчас колхозники не только рубля ради. Так, в хозяйстве стали традиционны массовые субботники. Именно во время этих субботников была построена летняя животноводческая ферма, очищены от сорняков 0,7 гектара чайной плантации и т. д., и т. п.

Словом, в хозяйстве сложился дружный, боеспособный коллектив, могущий решать задачи повышенной сложности. А именно такие задачи и встали перед нами в первом году одиннадцатой пятилетки. Цхункурские труженики взяли обязательство заготовить на старте нового пятилетия 1.170 тонн чая, 5,1 тонны винограда, 280 тонн кукурузного зерна, 1.200 центнеров молока. Борьба за выход на эти рубежи идет самая упорная. Приходится преодолевать немало трудностей.

Так, очень сложная ситуация сложилась в ведущей нашей отрасли — чаеводстве. Холодная весна задержала начало вегетации кустов. Сбор листа начался многим позже обычного в условиях ненастья, проливных дождей. Естественно, что правление колхоза приняло меры по обеспечению максимальных темпов сбора. И опять-таки разработана, на наш взгляд, наиболее эффективная система стимулирования труда чаеводов в условиях непогоды.

Поиск резервов увеличения производства продукции идет и в животноводстве, и в кукурузоводстве, и в других отраслях. Стремясь делом ответить на речь товарища Леонида Ильича Брежнева на юбилейных торжествах в Тбилиси, наши колхозники намерены внести наиболее весомый свой вклад в общую борьбу сельских тружеников республики за выполнение решений XXVI съезда КПСС и XXVI съезда Компартии Грузии.

И. ТКАБЛАДЗЕ,
председатель колхоза села Цхункури зоны города Цхалтубо.

Сессия Гальского районного Совета

Состоялась сессия Гальского районного Совета народных депутатов, которая рассмотрела организационные вопросы.

Сессия освободила тов. Ш. У. Шарангия от обязанностей председателя исполкома Гальского районного Совета народных депутатов в связи с переходом его на партийную работу.

Председателем исполкома Гальского районного Совета избран тов. Ю. Г. Какава.

В работе сессии принял участие кандидат в члены бюро ЦК КП Грузии, первый секретарь Абхазского обкома партии тов. Б. В. Адлейба. (ГрузИНФОРМ).

Сессия Джавского районного Совета

Состоялась сессия Джавского районного Совета народных депутатов, обсудившая организационный вопрос.

Сессия освободила тов. Э. С. Котаева от обязанностей председателя исполкома Джавского районного Совета народных депутатов в связи с переходом его на другую работу.

Председателем исполкома Джавского районного Совета избран тов. И. Г. Котолов.

В работе сессии принял участие кандидат в члены бюро ЦК КП Грузии, первый секретарь Юго-Осетинского обкома партии тов. Ф. С. Санакоев.

(ГрузИНФОРМ).

ПО ПУТИ УГЛУБЛЕНИЯ СОТРУДНИЧЕСТВА

СОФИЯ, 2 июля. (Спец. корр. ТАСС). Перспективы дальнейшего углубления и совершенствования плодотворного сотрудничества социалистических стран намечают участники XXXV заседания сессии Совета Экономической Взаимопомощи, которое открылось сегодня в столице Болгарии.

В работе сессии принимают участие делегации стран—членов СЭВ, а также Югославии. Присутствуют наблюдатели из ряда стран.

Заседание открыл Председатель Совета Министров НРБ Г. Филипов. Перед сессией, сказал он, стоит ответственная задача — сделать глубокий анализ пройденного десятилетия, дать ответ на ряд важных проблем сотрудничества, наметить стратегические задачи на восьмидесятые годы во всех областях социалистической интеграции.

Сессия, заявил оратор, проводится в значительно усложнившейся международной обстановке. Реакционные и агрессивные силы США и НАТО при поддержке пекинского гегемонизма делают в настоящее время все возможное, чтобы вновь вернуть народы в мрачную и зловещую эру «холодной войны». В противовес этим реакционным и человеконенавистническим стремлениям страны социалистического содружества, мировое коммунистическое и рабочее движение, государства, сбросившие колониальный гнет, все миролюбивые силы развертывают активную деятельность по дальнейшему развитию и утверждению разрядки, в защиту мира во всем мире. Горячую поддержку и всеобщее одобрение во всех уголках нашей планеты встречает всеобъемлющая и целеустремленная мирная программа КПСС и Советского государства, которая глубоко и аргументированно была изложена на XXVI съезде КПСС выдающимся политическим деятелем и борцом за мир товарищем Л. И. Брежневым.

Были представлены доклад о ходе реализации Комплексной программы и задачах дальнейшего углубления и совершенствования сотрудничества стран—членов СЭВ на восьмидесятые годы и доклад Исполнительного комитета о деятельности Совета Экономической Взаимопомощи между XXXIV и XXXV заседаниями сессии СЭВ.

Сессия заслушала доклад о дальнейшем совершенствовании научно - технического сотрудничества в направлении ускоренного создания и внедрения в производство передовых технологий, техники и новых материалов.

С речью на сессии выступил Председатель Совета Министров СССР Н. А. Тихонов.

Успехи, которых добились за минувшее десятилетие страны социалистического содружества, являются результатом самоотверженного труда народов стран, они неразрывно связаны с возрастанием руководящей роли коммунистических и рабочих партий, творчески применяющих общие закономерности построения социализма к конкретным специфическим условиям своих стран.

В результате роста экономического могущества нашего содружества, активной миролюбивой внешней политики коммунистических и рабочих партий обеспечено дальнейшее укрепление позиций социалистических стран на мировой арене. Главное завоевание наших братских партий и стран социалистического содружества состоит в том, что удалось сохранить мир на земле.

Широкий отклик в мире нашли новые советские внешнеполитические инициативы, выдвинутые Л. И. Брежневым на XXVI съезде КПСС. Они направлены на то, чтобы отстоять мир, сохранить и приумножить все позитивное, что дала разрядка в 70-х годах. Совсем недавно Верховный Совет СССР принял Обращение «К парламентам и народам мира», в котором выражено неуклонное стремление советского народа к прочному миру на нашей планете.

Глубокий анализ итогов прошедшего десятилетия был дан на съездах коммунистических и рабочих партий братских стран. Решения съездов вооружили народы нашего содружества научной программой созидательного труда и укрепления мира, определили перспективы на предстоящие 5—10 лет.

Мы можем прямо сказать — только благодаря нашей сплоченности, нашему братскому взаимовыгодному сотрудничеству нам удалось в значительной мере ослабить неблагоприятное влияние мирового капиталистического рынка.

Широкие взаимные экономические и научно-технические связи, крупные поставки товаров между странами—членами СЭВ, развивающиеся на основе претворения в жизнь Комплексной программы, способствовали устойчивому поступательному развитию их народного хозяйства и совершенствованию его структуры.

Динамичное развитие экономики стран содружества дало в наши руки небывалые по масштабам материальные ресурсы. Хотя население стран содружества — всего десятая часть населения земли, производство электроэнергии, нефти, стали, угля в странах СЭВ составляет от 20 до 30 процентов мирового. Это успех нашей социалистической системы хозяйства, но за ним также огромный труд, немалые затраты. Решающий вклад в обеспечение стран — членов СЭВ топливом и сырьем вносит Советский Союз.

Съезды братских партий наметили на предстоящие годы новую стратегию роста. Наша основная цель в том, чтобы увеличивать конечную продукцию, не рассчитывая на существенный прирост трудовых и материальных ресурсов. В докладе товарища Л. И. Брежнева на XXVI съезде нашей партии эта задача выражена емкой формулой, дошедшей до сердца всех советских трудящихся: «Экономика должна быть экономной». Подобные цели поставлены и другими братскими странами. Некоторые из них добились заметных успехов в этой области. Начало такой работе положено, однако нам предстоит еще много сделать. Например, удельное потребление топлива и сырья в странах СЭВ остается пока высоким.

Ключевая задача сегодня—повышение технического уровня производства, его качественных показателей. Нет другого пути решения задач восьмидесятых годов, кроме ускорения научно-технического прогресса. Наши возможности здесь особенно велики. Ведь третья часть научных работников всего мира трудится в странах СЭВ. Располагая таким научно-техническим потенциалом, следует добиваться соответствующей отдачи. Особенно важно сегодня использовать все возможности науки и техники для снижения энерго- и материалоемкости общественного производства.

XXVI съезд КПСС выдвинул задачу развития прямых связей между министерствами, объединениями, предприятиями братских стран. Сейчас в Советском Союзе принимаются меры к тому, чтобы повысить активность производственных коллективов в развитии связей с предприятиями братских стран.

Анализ выполнения Комплексной программы показывает, что взаимный обмен не может оставаться лишь средством покрытия текущих народнохозяйственных дефицитов. Он должен превратиться в мощный и постоянно действующий рычаг повышения эффективности производства.

В этом заключается исходная позиция для решения еще одной принципиально важной проблемы, выдвинутой перед советскими хозяйственниками на XXVI съезде нашей партии. Речь идет о том, чтобы способствовать превращению двух ближайших пятилеток в период интенсивной международной специализации и кооперации. Подобные цели выдвинули и съезды других братских партий, о путях их достижения следовало бы договориться на нынешней сессии.

На XXVI съезде нашей партии говорилось о том, что сама жизнь ставит задачу — дополнить координацию планов согласованием экономической политики в целом. Подобное согласование, очевидно, поможет нам решить коренные структурные проблемы.

Поиски новых подходов к решению проблем восьмидесятых годов на нынешней сессии, несомненно, будут способствовать подготовке экономического совещания стран СЭВ на высшем партийном и государственном уровне, о целесообразности которого шла речь на съездах братских партий.

Уже более трех десятилетий социализм существует как мировая система. За это время в каждой из братских стран накоплен немалый опыт совершенствования механизмов планового управления экономикой. Изучение и использование коллективного опыта может стать настоящей материальной силой, ускоряющей социально - экономический прогресс всего содружества.

В семидесятые годы ускорилась перестройка всей системы международного разделения труда. Углубляются процессы интернационализации мировой хозяйственной жизни, начало которых было отмечено еще Лениным. Эти прогрессивные в своей экономической основе процессы в условиях капитализма не разрешают, а обостряют противоречия между индустриально развитыми и развивающимися странами, не решают, а усугубляют глобальные проблемы.

Сегодня лишь социалистическое содружество не только поддерживает справедливые требования освободившихся государств, но и стремится найти новую основу отношений экономически развитых стран с развивающимися. Три развивающиеся страны, избравшие путь строительства социализма,—Монголия, Куба и Вьетнам — стали членами СЭВ. Несмотря на их отличие от европейских стран по уровню экономического развития, они не стоят в стороне от процессов социалистической интеграции.

Страны СЭВ стремятся также всемерно расширять экономические отношения с Лаосом, Кампучией, Афганистаном, НДРЙ, Анголой, Эфиопией, Мозамбиком. В своих связях со всеми развивающимися странами социалистическое содружество стремится создавать условия для самостоятельного развития их экономики.

Страны СЭВ, заявил в заключение Н. А. Тихонов, вступили в новое десятилетие уверенные в неоспоримых преимуществах социалистического строя и нового типа международных отношений. Они имеют возможности успешно реализовать намеченные братскими партиями программы социально - экономического развития. Залогом их дальнейших успехов является все углубляющееся сотрудничество во всех сферах общественной жизни, их неуклонно крепнущее единство и сплоченность.

ПИСАТЕЛЯМ, ДЕЯТЕЛЯМ КУЛЬТУРЫ МИРА

Народы мира живут в тревоге.

Вопрос «быть или не быть» сегодня приобретает устрашающую конкретность и общечеловеческий адрес: быть или не быть людям в этом мире, быть или не быть человеческой цивилизации, этому необъяснимому чуду, может быть, единственному во Вселенной?

Неужели человечество напрасно прошло весь свой многотрудный великий путь от каменного бытия к сегодняшним поразительным достижениям разума, высочайшим свершениям человеческого духа, прошло, не сделав вывода о том, что цель не оправдывает средств?

Неужели люди трудились, страдали и радовались, жертвовали жизнью в поисках смысла существования, в поисках справедливости, добра, правды только для того, чтобы в преддверии XXI века отдать свою судьбу, своих детей, свое прошлое и будущее в руки новых геростратов?

Это не риторический вопрос. Сегодня все честные ученые мира предупреждают о катастрофических последствиях термоядерной войны для жизни на земле. А те, кто пытается внушить народам мысль о возможности «ограниченной» ядерной войны и даже «победе» в ней, лгут, бессовестно лгут!

Обстановка в мире, перенасыщенном средствами массового уничтожения, накаляется. Ее накаляют и нагнетают силы империалистической реакции и агрессии, которые хотели бы остановить социальное развитие человечества, повернуть его вспять.

Активные действия миролюбивых государств и народов, общественных сил и движений, выступающих в защиту мира, против угрозы новой войны, приобрели ныне самое первостепенное значение. И никогда не был здесь так важен голос писателя, деятеля культуры.

Нет на земле художника, который не мечтал бы о том, чтобы остаться в благодарной памяти потомков. Это испытание временем обязательно включает в себя и вопрос: «А что ты лично сделал сегодня для того, чтобы наступило завтра?».

Кроме пера, кисти, резца, кроме умения ваять жизнь из слова, звука, камня, у художника есть еще одно серьезное оружие, которое он может и должен использовать в борьбе против угрозы ядерного апокалипсиса,—авторитет своего имени, своего жизненного принципа, своей общественной позиции.

Советские писатели обращаются к писателям и деятелям культуры мира с призывом. Не давайте людям закрывать глаза на опасности, подстерегающие мир! Добивайтесь прекращения гонки вооружений. Заклеймите позором тех, кто подталкивает сегодня человечество к бездне! Донесите правду до своих народов и правительств!

Мы, советские писатели, поддерживаем выступление Леонида Ильича Брежнева на сессии Верховного Совета СССР, выразившего думы и чаяния советского народа, его постоянное стремление к жизни без войны, к миру и международному сотрудничеству.

Мы уверены, что люди доброй воли всей земли воспринимают умом и сердцем Обращение Верховного Совета СССР к парламентам и народам мира: «Мир — общее достояние человечества, а в наше время — и первейшее условие его существования. Только совместными усилиями он может и должен быть сохранен и надежно обеспечен». «Ни одна имеющаяся возможность не должна быть упущена. Время не ждет!».

Советские писатели призывают писателей, деятелей культуры нашей планеты, независимо от их воззрений, сделать все возможное для спасения человечества от ядерного самоуничтожения, для утверждения мира, для торжества согласия и сотрудничества между народами.

Время не ждет!

VII СЪЕЗД ПИСАТЕЛЕЙ СССР.

ВЕРНО СЛУЖИТЬ НАРОДУ

НА VII СЪЕЗДЕ ПИСАТЕЛЕЙ СССР

Советские писатели по велению сердца считают себя мобилизованными и призванными к деятельному участию в созидательных делах народа, в коммунистическом воспитании трудящихся — такова мысль, красной нитью пронизывающая выступления делегатов VII съезда писателей СССР. 3 июля он продолжил работу в Москве, в Большом Кремлевском дворце.

Об итогах работы творческих комиссий делегатам съезда доложили Р. Рождественский («Литература для телевидения и радио как часть художественного творчества»), Ю. Суровцев («Значение художественного перевода в духовном взаимообогащении и интернациональном воспитании советских людей») и другие.

Тема уроков минувшей войны, ответственности писателя за сохранение мира на земле звучала во многих выступлениях.

Гневное осуждение агрессивного курса мирового империализма прозвучало в выступлении Е. Исаева (Москва). Широкий круг творческих проблем был поднят в выступлении Ч. Айтматова (Киргизия). О роли единой многонациональной советской литературы в идейном, нравственном воспитании человека, о повышении творческой и общественной активности писателя говорили М. Ибрагимов (Азербайджан), П. Кусберг (Эстония), П. Боцу (Молдавия), В. Петросян (Армения) и другие.

Принимается решение прекратить прения.

Председательствующий сообщает, что поступило предложение признать работу правления Союза писателей СССР за отчетный период удовлетворительной. Делегаты съезда единогласно проголосовали за это предложение.

Затем делегаты приступили к выборам руководящих органов Союза писателей СССР.

Съезд продолжает работу.

(ТАСС).

* * *

На снимке: Гурам Гвердцители, Сильва Капутикян (Москва), Георгий Натрошвили, Константин Кудиевский (Украина).

Фото А. Рухадзе. (ТАСС).

СЕГОДНЯ — МЕЖДУНАРОДНЫЙ ДЕНЬ КООПЕРАЦИИ

ВСЕ ДЛЯ СЕЛА

Каждую первую субботу июля во всем мире отмечается Международный день кооперации. Это стало традицией. Отмечают этот день и в нашей стране.

Благодаря постоянному вниманию Коммунистической партии и Советского государства потребительская кооперация стала у нас массовой организацией, превратилась в крупную многоотраслевую систему, тесно связанную со всем народным хозяйством.

Потребительская кооперация республики, активно участвуя в социально-экономическом преобразовании села, в десятой пятилетке обеспечила темп роста товарооборота на 34,4 процента. Свыше 30 видов продукции предприятий системы удостоены государственного Знака качества. Увеличился и объем поставки товаров на экспорт.

За прошедшие годы введены в эксплуатацию современные торговые комплексы, универмаги, универсамы, хлебокомбинаты, общетоварные склады и холодильники. В соответствии с запросами населения дальнейшее развитие получили прогрессивные формы торгового обслуживания. Повышению культуры обслуживания способствовало осуществление мероприятий по комплексной рационализации торговли, расширение сферы услуг, совершенствование организации питания сельских тружеников.

Успешно выполнен план товарооборота шести месяцев этого года. Отмечая наметившуюся положительную тенденцию выполнения планов товарооборота, мы все же говорим, что достигнуто пока не все, что планировалось.

Наша задача — более полно удовлетворять потребности населения в высококачественных и разнообразных продуктах питания, в промышленных товарах, предметах культурно-бытового и хозяйственного назначения, расширять сферу услуг. Исходя из этого, в нынешней пятилетке Цекавшири должен продать сельскому населению на 7 миллиардов 500 миллионов рублей продовольственных и непродовольственных товаров.

Выполнению этой задачи в значительной степени будут способствовать наши планы по расширению материально-технической базы, на что мы израсходуем в нынешней пятилетке 161 миллион рублей. Объем капитальных вложений по сравнению с десятой пятилеткой увеличится на 32 процента. Однако, несмотря на широкие масштабы строительства, состояние материально-технической базы системы снова остается одним из узких мест. По сей день сотни объектов розничной торговли и общепита находятся в ветхих, неприспособленных, а также арендованных помещениях. Улучшить организацию торговли в таких условиях очень трудно.

Все настойчивее ведется борьба за воплощение в жизнь определенных X съездом уполномоченных потребительской кооперации СССР трех комплексных целевых программ—рационализации деятельности кооперативных организаций и предприятий, увеличения товарных ресурсов, сокращения доли ручного труда.

Недаром комплексную рационализацию торговли считают завтрашним днем кооперативной торговли. Благодаря внедрению этого новшества в десятой пятилетке в системе Цекавшири выявлено и использовано под выкладку товаров свыше 22 тысяч квадратных метров торговой площади.

В этой пятилетке рационализация торговли будет проведена в 25 районах. Помимо этого, нам необходимо охватить комплексной рационализацией и все другие отрасли нашей деятельности, включая строительство и транспорт.

В новой пятилетке кооперативной промышленностью республики будет произведено продукции на 1.185 миллионов рублей. Особое внимание будет уделено развитию хлебопекарной и консервной промышленности, увеличению выпуска стройматериалов, товаров ширпотреба.

Одним из важнейших источников пополнения продовольственных ресурсов является производство мяса в подсобных хозяйствах и на предприятиях общепита. В этой пятилетке мы получим за счет этого источника примерно 5.600 тонн мяса.

Помимо материальных резервов, система имеет значительные резервы сугубо организационного плана. Здесь имеется в виду сокращение до минимума предприятий торговли, общепита и промышленности, не выполняющих производственные задания. Выйти в этом вопросе на высокий уровень — это наша ближайшая задача. Это большой наш резерв. Другим важным резервом является нормализация, максимальное вовлечение в оборот наших сверхнормативных остатков, размещение их равномерно по системе.

У нас есть уверенность, что правление Цекавшири при помощи партийных и советских органов приложит все усилия для того, чтобы резко улучшить организацию торговли на селе и внести свой вклад в дело успешной реализации определенных XXVI съездом КПСС и XXVI съездом Компартии Грузии задач по повышению благосостояния народа.

Д. ЗАМБАХИДЗЕ,
первый заместитель председателя правления Цекавшири.

Пресс-конференция В. Брандта

Для дальнейшего развития двусторонних отношений между ФРГ и СССР имеются хорошие возможности. Мы с большими надеждами ждем визита в Федеративную Республику Генерального секретаря ЦК КПСС, Председателя Президиума Верховного Совета СССР Л. И. Брежнева. Об этом заявил 2 июля в Москве на пресс-конференции для советских и иностранных журналистов Председатель социал-демократической партии Германии В. Брандт.

В центре внимания наших переговоров в Москве, сказал В. Брандт, стояли проблемы сдерживания гонки вооружений и укрепления мира. Сейчас нет более ответственной задачи, чем избавить людей от ужасов ядерной войны.

В сообщениях для печати о переговорах имеется слово «доверие». Да, они проходили в обстановке откровенности и доверия. Без определенной степени доверия нельзя справиться с трудными, очень трудными вопросами. Откровенность необходима, так как она соответствует сложности решаемых проблем.

Я хотел бы высказать слова благодарности Генеральному секретарю ЦК КПСС, другим советским руководителям, которые встречались с нами, и поблагодарить тех, кто обеспечил этот визит.

Он носил информационный характер. В ближайшие дни мы подведем в ФРГ итоги визита, обсудим, какие задачи вытекают из него. Обсудим эти вопросы с нашим правительством и с нашими друзьями, и не только в ФРГ.

Делясь впечатлениями о речи Л. И. Брежнева на обеде в Кремле, Председатель СДПГ заявил, что в ней имеется ряд важных моментов. Самый главный из них для нас тот, подчеркнул В. Брандт, что Генеральный секретарь сказал о возможности переговоров относительно ракет средней дальности в Европе, о вкладе, который может внести Советский Союз, и что ожидает он от других стран.

В. Брандт остановился на роли СДПГ в решении задач разрядки и разоружения. Очень важное значение, сказал он, имеют необходимость выдвижения европейской инициативы в отношении разоружения, меры по укреплению доверия. Мы считаем, что венские переговоры о сокращении вооруженных сил и вооружений в Центральной Европе следует продолжить.

Председатель СДПГ остановился на инициативах СССР по укреплению мира и международной безопасности. Мы, сказал он, с большим вниманием следили за работой XXVI съезда КПСС. Содержащиеся в докладе Генерального секретаря ЦК КПСС предложения по проблемам европейской безопасности мы полностью учли в беседах, которые вели здесь. Мы считаем, что должен начаться процесс переговоров между великими державами. Председатель СДПГ выразил надежду, что в недалеком будущем встретятся представители Советского Союза и Соединенных Штатов Америки. Как можно больше ответственных людей во всех частях мира как на Западе, так и на Востоке, продолжал В. Брандт, в нейтральных странах должно понять, что политическое и экономическое сотрудничество не сможет выжить, если не найдется соответствующего решения в области сдерживания гонки вооружений.

Для меня нет никаких сомнений, подчеркнул В. Брандт, что руководители СССР, и прежде всего Л. И. Брежнев, хотят того, о чем они говорят. А это известно не везде. Это не означает, что я полностью согласен с любым шагом советской внешней политики последних лет. Но я скажу своим соотечественникам и всем, кто хочет меня слушать, что они имеют дело в СССР с людьми, которые стремятся к сохранению мира и предпринимают к этому соответствующие шаги.

Председатель СДПГ отметил важное значение для разрядки договоров, заключенных ФРГ с СССР, ПНР, ГДР и ЧССР, а также четырехстороннего соглашения по Западному Берлину и соглашений, заключенных в свое время между СССР и США.

Я, отметил В. Брандт, не считаю, что все это утратило свое значение. Мы накопили опыт в области смягчения напряженности, в развитии политических и культурных обменов. Но этого недостаточно. Разрядка означает для меня в первую очередь укрепление элементов безопасности в военной области и недопущение неконтролируемого развития событий в будущем.

Я шесть лет не был в Москве, сказал в заключение В. Брандт. И теперь я отметил, как многое в городе изменилось, сколько построено. Это производит впечатление. Я желаю Москве, москвичам, всем гражданам Советского Союза всего хорошего.

В пресс-конференции принял участие заместитель Председателя СДПГ Г.-Ю. Вишневский.

(ТАСС).

ПУЛЬС ПЛАНЕТЫ

В сейме ПНР

ВАРШАВА, 3 июля. (ТАСС). Заместитель Председателя Совета Министров ПНР З. Мадей выступил на заседании сейма с сообщением о положении в экономике и необходимости внесения поправок в народнохозяйственный план и государственный бюджет ПНР на 1981 год. Он обосновывал это последствиями кризиса в стране.

В качестве основных направлений программы преодоления кризиса и стабилизации экономики З. Мадей назвал ужесточение режима экономии в использовании сырьевых ресурсов, вплоть до ликвидации наиболее материалоемкого производства; увеличение добычи угля; сдерживание инфляционных процессов и т. д.

З. Мадей отметил необходимость повышения цен, подчеркнув, что правительство знает, что повышение цен—непопулярная мера. Но страна находится в таком положении, что повышение цен является меньшим злом по сравнению с быстро прогрессирующей дезорганизацией на рынке.

Ф. МИТТЕРАН О ВНУТРЕННЕЙ И ВНЕШНЕЙ ПОЛИТИКЕ

ПАРИЖ, 2 июля. (ТАСС). Президент Французской Республики Ф. Миттеран дал интервью парижской газете «Монд», в котором остановился на ряде проблем внутренней и внешней политики.

Коснувшись заявления госдепартамента США по поводу участия министров - коммунистов в правительстве Франции, он охарактеризовал его как «акт давления». Политика Франции, сказал он, определяется во Франции, и было бы недопустимым, чтобы глава государства позволял себе руководствоваться иными соображениями, чем теми, которые отвечают интересам Франции и французов.

Говоря об освещении этой проблемы средствами информации Запада, президент отметил: Слишком много комментаторов не видят дальше своего носа. Примерно четыре с половиной миллиона французов проголосовали за кандидатов - коммунистов. Затем они проголосовали за меня, за кандидатов соцпартии. Честно говоря, я не понимаю, почему я должен был бы отстранить их, почему я должен был бы обидеть миллионы людей, исключив их из политической жизни Франции.

Отвечая на вопрос о намерении США в связи с вхождением министров-коммунистов в правительство ограничить предоставление Франции информации в военной области, Ф. Миттеран заявил: Одна из американских телекомпаний утверждала, что я якобы дал заверения в плане военной безопасности. Пустой звон не опровергают. Совет министров несет коллективную ответственность. Именно там определяется политика страны. Что касается остального, то каждый из министров выполняет свою особую задачу и ему не надлежит выходить за ее пределы. Президент республики играет важную роль, особенно в области внешних сношений и обороны. Это распределение ролей не влечет за собой никакого ущемления кого-либо. Оно отражает мое законное стремление непосредственно и лично контролировать все, что касается безопасности страны.

Касаясь франко-американских отношений, Ф. Миттеран назвал недопустимым использование США завышенных банковских учетных ставок, что пагубно отражается на экономическом положении западноевропейских стран.

Говоря о других разногласиях между Францией и США, Ф. Миттеран отметил: Я высказываю, в частности, серьезные оговорки, если не сказать больше, по поводу политики США в Центральной Америке. Народы этого региона хотят покончить с олигархией, которая эксплуатирует их, опираясь на кровавые диктаторские режимы, подавляет их. Ничтожная часть населения обладает почти всеми богатствами. Как тут не понять народного возмущения? Здесь речь идет не о подрывной работе коммунистов, а о нежелании мириться с нищетой и с унижением. Западу следовало бы помочь этим народам, а не принуждать их оставаться под сапогом диктатур.

Среди других проблем, вызывающих противоречия между странами Запада, президент назвал отношения между промышленно развитыми странами и развивающимися государствами, функционирование международной валютной системы.

Касаясь внутриполитических проблем, Ф. Миттеран напомнил, что социалистическая партия обладает абсолютным большинством мест в Национальном собрании. Он подчеркнул, что это дает возможность проводить в длительной перспективе политику, на базе которой он был избран президентом республики. Я хочу, указал президент, чтобы парламент более активно выполнял свои функции в разработке, обсуждении и принятии законов. Он высказался против существовавшей в прошлом практики, приводившей к принижению роли парламента.

Успешно проходит трудовой семестр у школьников марнеульской средней школы № 2. В местном картофелеводческом совхозе они помогают рабочим в копке раннего картофеля

На снимках: школьники на копке картофеля.

Фото М. Кикрикашвили.

ГАСТРОЛИ

ЗНАКОМСТВО НАЧАЛОСЬ С КЛАССИКИ

Обменные гастроли русских театров республик Закавказья в последние сезоны стали традиционными. Прошлым летом грибоедовцы выступали в Ереване, а Тбилиси принимал гостей из столицы Армении; сейчас к нам приехал Азербайджанский государственный ордена Трудового Красного Знамени русский драматический театр имени С. Вургуна, на месяц уступивший свою сцену коллективу грибоедовцев.

Гастроли открылись на грибоедовской сцене представлением пьесы Ф. Шиллера «Мария Стюарт».

«Мария Стюарт» поставлена народной артисткой Азербайджанской ССР, лауреатом Государственной премии республики Г. Гюльахмедовой-Мартыновой, оформлена заслуженным художником Азербайджанской ССР Ю. Тороповым. Театр предложил традиционное прочтение произведения. Правда, жанр спектакля определен как трагикомедия, но он, в общем-то, скорее представляет собой драму. Костюмы персонажей отличает скрупулезное воспроизведение эпохи. В спектакле строго выдержан принцип «четвертой стены» с ее зримым воплощением — опускающимся после каждой «картины» занавесом. Сейчас, когда на современной сцене торжествует принцип непрерывного действия, с быстрой, как правило, условной сменой антуража, в котором это действие разворачивается, подобное решение выглядело уже несколько непривычным.

Спектакль привлекает в первую очередь исполнением двух главных женских ролей — Елизаветы Английской и Марии Стюарт. Елизавета, воплощенная народной артисткой Азербайджанской ССР В. Ширье, предстает во всей сложности обуревающих ее противоречивых эмоций — чувств стареющей, но желающей быть любимой женщиной и чувств королевы-политика. В этот клубок вплетены и искренние переживания героини, смена ее настроений, и эмоции, изображаемые ею для «публики», — ее придворных, подданных. Все это хорошо передано актрисой, с богатством оттенков и нюансов.

Так же сложен и противоречив характер Марии, воссозданный народной артисткой Азербайджанской ССР Р. Гинзбург. Здесь и запоздалые угрызения совести, из-за совершенного в юности преступления, и гордость потомка королей, которую приходится скрывать в связи с теперешним униженным и опасным положением пленницы, но которая все же прорывается; здесь страх и ненависть и также любовь и желание быть любимой. Если в образе Елизаветы лицемерие, игра, в конечном счете, одолевают искренние чувства, то Мария более открыта, она не может последовательно лицемерить: эмоции берут верх над соображениями. И все это передано актрисой мастерски и достоверно.

Спектакль в целом отличают профессионализм, добротность исполнения. Основные роли в спектакле исполняли: народный артист Азербайджанской ССР, лауреат Государственной премии республики А. Фалькович, народный артист Узбекской ССР А. Степанов, заслуженные артисты Азербайджанской ССР М. Лезгишвили, Л. Грубер, Г. Ягизаров, М. Степанова, артисты В. Щербаков, В. Мясников, Т. Гросс и другие.

Встречи с нашими гостями из Баку только начались. Главное знакомство с обширным и разнообразным репертуаром театра имени С. Вургуна — впереди.

И. ЭРЕТИШВИЛИ.

Мост на Цхенисцкали

До недавнего времени село Окуреши — одно из крупных в Цагерском районе, было отрезано от «большой земли», если не считать подвесного моста, перекинутого с южной стороны села к железнодорожной магистрали Кутаиси — Цагери — Лентехи.

Теперь положение изменилось. В строй вступил новый мост, сооруженный с северной стороны Окуреши. Широким фронтом ведутся работы по строительству кольцевой дороги вдоль левого берега реки. Близится к завершению и строительство еще одного моста в Цагерском районе — у села Чхутели. Он соединит берега Цхенисцкали.

НОВОСТИ

Для удобства пассажиров

Пассажирам, которые собираются ехать поездом из Батуми в Боржоми, не придется теперь делать пересадку на станции Хашури.

С 30 июня в составе поезда № 610 Батуми — Тбилиси начали курсировать два беспересадочных вагона Батуми — Боржоми.

Прямые беспересадочные вагоны Батуми — Боржоми будут курсировать ежедневно до 30 августа.

Для удобства пассажиров введен также прямой беспересадочный вагон Боржоми — Тула.

СПОРТ

ДЗЮДО

Не устает ветеран

В столице Белоруссии стартовало очередное первенство страны по дзюдо. Оно является главным отборочным состязанием перед наиболее ответственными турнирами спортивного сезона: чемпионатом мира (сентябрь, Голландия) и командным первенством Европы (октябрь, Франция).

В первый день на татами в Минске вышли атлеты полутяжелой и тяжелой весовых категорий. Как и все последние годы, хорошо выступил в полутяжелом весе (до 95 кг) представитель нашей республики серебряный призер монреальской Олимпиады, неоднократный чемпион страны, победитель многих международных турниров Рамаз Харшиладзе. На этот раз он стал обладателем бронзовой медали.

Уроженец села Нацаргора Хашурского района, Рамаз вначале занимался грузинской борьбой, затем увлекся дзюдо, где наиболее полно раскрылся его талант спортсмена.

Сейчас ему 31 год. Он многое сделал, многого достиг и, казалось, мог снять с себя кимоно. Но не устает ветеран. Рамаз уверенно начал и сезон нынешнего года, став победителем традиционного тбилисского международного турнира по дзюдо. И вот сейчас завоевал еще одну медаль на чемпионате страны.

Рамаз Харшиладзе вновь подтвердил, что является одним из сильнейших полутяжеловесов страны и кандидатом в сборную СССР на участие в главных соревнованиях года.

Звание чемпиона в этой весовой категории завоевал А. Шуров, на второе место вышел В. Гурин. Победителем турнира тяжеловесов стал чемпион Европы А. Тюрин.

ФУТБОЛ

Что решит УЕФА?

Во вторник 7 июля в штабквартире УЕФА в Цюрихе будет решен вопрос о проведении встреч между тбилисским «Динамо» и английским «Ливерпулем» в розыгрыше Суперкубка. Здесь будет оговорено, сколько встреч проведут соперники: две или одну (на нейтральном поле), в какие сроки состоятся матчи.

Не исключено также, что стороны не придут к соглашению, тогда вполне возможно, что розыгрыш Суперкубка нынешнего года не состоится. В связи с этим в Цюрих для переговоров выехал начальник команды «Динамо» (Тбилиси) К. Асатиани.

БОРЬБА

РАСТЕТ СМЕНА

В дагестанском городе Хасавюрте завершилось личнокомандное первенство Центрального совета ДСО «Спартак» по вольной борьбе среди юношей.

В турнире вместе с другими участниками выступили и спортсмены нашей республики. Они показали неплохую технику и мастерство. Сборная спартаковцев Грузии вышла на третье место в командном зачете, набрав 46 очков. Впереди наших «вольников» — только атлеты Дагестана (70 очков) и Казахстана (50 очков).

В личном первенстве грузинские атлеты были удостоены несколько наград турнира. Звание чемпиона ЦС ДСО «Спартак» в весовой категории до 38 кг завоевал Б. Пицхелаури, серебряных наград были удостоены Д. Горгадзе (до 65 кг) и Ш. Магомедов (до 48 кг).

На третье место вышли Г. Асламазашвили (до 70 кг), В. Султанашвили (до 81 кг), М. Мамсирашвили (до 97 кг) и Д. Бетаев (до 60 кг).

ТУРНИРНАЯ ОРБИТА

ПЛАВАНИЕ. На чемпионате ГДР по плаванию чемпионка московской Олимпиады У. Гевенигер установила новый мировой рекорд в плавании брассом на 100 метров. Ее время — 1 минута 09,39 сек.

ТЕННИС. В финал Уимблдонского турнира среди мужчин вышли Б. Борг (Швеция) и Д. Маккинрой (США). Первый в полуфинале победил Д. Коннорса (США) — 3 : 2, а второй — Р. Фроули (Австралия) — 3 : 0. Звание победительницы среди женщин разыграют К. Эверт-Ллойд (США) и Х. Мандликова (Чехословакия).

Нодар Хундадзе

ПАМЯТЬ

РАССКАЗ-БЫЛЬ

— Повтори-ка, сынок, как ты назвал свою фамилию?

Кетия, говоришь? Дай бог тебе здоровья. Какого Кетиа ты сын, парень? Чанты? Ну, конечно же, знал я Чанту! Горе-то какое, разве в сырой земле такому молодцу лежать... Весь в отца он был — в Бату. Откуда я знал Бату? Мне уже, сынок, семьдесят пять стукнуло, а когда я увидел Бату, минуло мне лет двенадцать, не более. Был он парень хоть куда, косая сажень в плечах, статный, взгляд орлиный. Облачится, бывало, в чоху, обвяжется башлыком — одно загляденье, смотришь и думаешь, какая мать его родила.

А наездником был бесподобным! В единый миг взлетал на скакуна, будто бы ветром подхваченный. Даже последняя кляча начинала гарцевать, как только Бата вскакивал в седло. Не всадник, а чародей!

В ту пору эту округу занимал наш род — мегрельская ветвь Цариа. В той вон стороне жил Липарит Цариа. Доводился он мне дядей. Ты, может статься, знаешь его сыновей и дочерей — хорошие ребята. Сам он был мужиком славным и дружбу водил с людьми достойными. Не припомню, как все это было, но однажды, кажется на скачках, познакомился он с Батой. При первой же встрече понравился ему молодцеватый абхаз и — подумать только! — в тот же день привел он его погостить домой. Тогда во всей Колхиде[1] дворов было раз-два и обчелся. Это нынче дом к дому лепится, а тогда до соседа не так-то просто было докричаться. И прохожие были в редкость, разве что запоздалый путник постучится на ночлег. А уже гость для нас всегда был в радость — и чади у нас не переводилось, и лобио, и сыр, и вино. Так вот, привел Липарит в дом незнакомого нам человека, исполинского сложения, впрямь великана — я рос мальчишкой голенастым, безбожно худущим и длинным, однако же и мне надо было взобраться на стул, чтобы дотянуться ему до плеча.

Тетушка Пакизо, жена Липарита, засуетилась, забегала и в одночасье накрыла на стол. А уж готовить она умела!

Липарит принес знатный кувшин «одессы». Это теперь мы называем «изабеллу» «изабеллой», а раньше ведь не иначе, как «одессой» называли. Скажешь — разбавленное?! И в голову такое не бери! Густое, точно мед, не вино, а шербет. Сели они, и пошел пир горой. Дядю Липарита бог здоровьем не обидел. Он и работать любил и, когда надобность в том случалась, покутить мог в охотку. Наш гость абхаз, по всему видать, был из такого же теста. В камине пылал огонь, а двое этих дэвов удобно устроились друг против друга за низеньким столиком, по-братски мирно беседовали и осушали чашу за чашей.

Меня разбирало мальчишеское любопытство — кто первый захмелеет, но они выпили два кувшина, а хмель не брал ни одного. Я так и не утолил любопытства, заснул.

Наутро, как и положено, гостю подали завтрак, и побратимы запили похмелье рюмочкой чачи. Липарит хотел было продолжить пиршество, но гость заторопился — если затемно не поспею домой, жена и дети, мол, с ума посходят. Он уже собрался уходить, а Липарит не отпускает, давай, говорит, заглянем на конюшню. Пошел Бата с ним. Почем ему было знать, что надумал его новый побратим, знал бы, так, наверное, не пошел.

«Ты что, Липарит!» — послышался из конюшни изумленный голос гостя. Липарит что-то проговорил в ответ, а немного погодя вывел из конюшни своего медового жеребца и приладил к нему отделанное серебром седло.

Конь был на удивление хорош. Стоит, напрягся весь, шею выгнул, грызет удила и все головой мотает из стороны в сторону, словно понял, что замыслил хозяин, и умоляет не отдавать чужаку.

Дядя Липарит силком всучил Бате посеребренную уздечку. А гость ошалело глядел вокруг, будто бы случилось ему поневоле дурной поступок совершить, и теперь ломал голову, как искупить вину.

Одним словом, дядя одарил своего гостя жеребцом чистых кровей в знак приязни и братской верности.

А знаешь, что означало в те времена подарить коня? По меньшей мере то же самое, что нынче преподнести новехонькую «Волгу».

Провожая гостя, Липарит вывел за ворота и своего мерина. Бата неистово упорствовал — оставь, мол, себе коня, но хозяин наотрез отказался.

Бата не объявлялся с неделю. А потом приехал и пригнал пару молодых буйволов. Черные, вычищенные до блеска, с витыми рогами, они по-настоящему еще не видели ярма. Мы удивленно таращили глаза. Бата стоял посреди двора и, довольно улыбаясь, посматривал то на нас, то на буйволят, а те уже пристроились к стожку сена...

Эх, много чего можно рассказать о дружбе Липарита и Баты, но я только об одном еще случае расскажу.

Как-то ждали мы гостей из мегрельского села Одиши. Узнал об этом Бата и заупорствовал — встретим, мол, гостей моим вином. Разве, говорит, ваши гости — не мои гости? Иначе не явлюсь, мол, на угощенье. Вина и у нас было вдоволь, но куда денешься — раз уж Бата пожелал, Липарит не стал отказываться. Впрягли мы дареных буйволов в арбу, и отправился я со своим старшим братом в путь.

Помнишь старую автомобильную дорогу? Сейчас в Бзыбском ущелье прекрасное шоссе вьется до самой Рицы и дальше, а тогда до Джирхвы, где жил Бата, в обход надо было ехать. Лес был дремучий и безлюдный, разве что леший померещится, а путника и за весь день не встретишь. Для нас, 13—15-летних сорванцов, то было истинно геройское путешествие. Мы бесстрашно восседали на арбе, а в душе у нас вся надежда была на буйволов — не сомневались, что приведут нас прямиком в Джирхву, в дом прежнего хозяина. Сейчас до Джирхвы с полчаса пути. Сел в машину и прокатился с ветерком. И мы день-деньской тащились на арбе по ухабам.

Сумерки уже изрядно сгустились, когда мы подъехали к Мчиште. В хорошую погоду эта речка выглядит мирным, безобидным ручейком, но в ненастье начинает беситься, несется с гор с таким ревом, будто мир взялась перевернуть. Подъехали и видим — прибыла вода в речонке. Еще покуда не беленится, но уже набирает силенки. Буйволы, по всей видимости, хорошо знали нрав Мчишты и остановились у берега. Стоят и как бы ждут, что надумают погонщики. А мы решили-таки перебраться в заречье. Брат легонько хлестнул погонялкой одного, потом другого буйвола. Они недовольно мотнули головой и нехотя вошли в воду.

Мы еще не добрались до быстрины, как арба скособочилась под напором реки и стала всплывать, колеса высвободились из гнезд и понеслись, подхваченные течением. Буйволы остановились, почуяв челадное. И тут на арбу наскочила коряга, и мы едва не бултыхнулись в воду. Помню, как, точно бесенята, в одну секунду вскарабкались на спины буйволам, схватились за ходи и замерли, оцепенев от страха. Со стороны картина могла показаться забавной: коряга тащит арбу, буйволы упираются, а мы с братом прильнули к буйволиным спинам и не шелохнемся. Нам бы распрячь буйволов и выбраться на берег, да страх сковал. Река прибывала, и неизвестно, чем бы все закончилось, окажись мы в стремнине. И вдруг брат чуть было не захлебнулся от радостного крика: «Смотри!». Я ошалело поднял голову и увидел, что прямо на нас мчится всадник на медовом жеребце!

Не прошло и пяти минут, как мы были на берегу. Бата без особого труда отыскал колеса, прибитые к берегу за излучиной, поставил их в гнезда, и мы отправились дальше. Оказалось, что семья Кетиа ждала нас до заката, а стоило нам припозднуться, как Бата оседлал коня и поскакал встречь нам. Чуткое сердце побратима подсказало ему, что мы неспроста задержались...

Давно нет в живых ни Баты Кетиа, ни Липарита Цариа, а вот память об их братстве по сей день живет.

Догадываетесь, небось, что я этим хотел сказать? И вам, молодым, так надобно жить. Чтоб добрая память о вас жила также долго.

Только и всего.

Перевел с грузинского Омар ЧИХЛАДЗЕ.

[1] Село близ Гагра.

Редактор Н. ЧЕРКЕЗИШВИЛИ.

КИНООБОЗРЕНИЕ «ЗАРИ ВОСТОКА»

Феномен Людмилы Гурченко

«ИДЕАЛЬНЫЙ МУЖ».
По мотивам одноименной комедии Оскара Уайльда. Автор сценария и режиссер Виктор Георгиев. Оператор Федор Добронравов. Художник-постановщик Константин Форостенко. В ролях: Юрий Яковлев, Людмила Гурченко, Анна Твеленева, Эдуард Марцевич, Павел Кадочников, Елена Коренева.

...На глазах у зрителей нашего поколения сложился этот феномен искусства — всегда неожиданный, яркий, переливающийся разнообразнейшими оттенками. Его границы — от роли нежной мамы-козы из детской кинооперы до таинственной интриганки миссис Чивли из пьесы Оскара Уайльда. Появление на экране Людмилы Гурченко неизменно связано с радостью открытия в актрисе, хорошо знакомой и полюбившейся, новой грани дарования. И в этом «костюмном» фильме, в каждой новой сцене, выступая в роскошных нарядах, облегающих тонкую, гибкую фигуру, в шляпках с перьями и цветами, похожая на экзотический цветок, миссис Чивли плетет свои интриги, шантажирует общественных деятелей, ссорит любящих супругов. Эта игра обаяния, грациозного обольщения гипнотизирует зрителя.

Искусство женственности, умение непринужденно носить любой, самый причудливый наряд и принимать любой облик, точность жеста, мимики, интонации, яркий темперамент — редкое созвездие достоинств, к которым неизменно добавляется еще неуловимое, но весьма значительное, что катализирует все это вместе в неповторимость актерской индивидуальности. Проявление этой индивидуальности и на этот раз очень интересно.

Однако пора вспомнить и об Оскаре Уайльде и его бессмертной пьесе, едко, остроумно и безжалостно высмеивающей снобизм, — самый лицемерный, самый замаскированный порок буржуазного общества. И тут надо с огорчением заметить, что мы не ощутили сполна уайльдовской насмешки, тайного смысла его разящих парадоксов в этом красивом «костюмном» фильме, снятом с большим постановочным размахом. Искры сатиры потонули в аляповатости интерьеров и смене роскошных костюмов. А жаль, в исполнении таких великолепных актеров, как Гурченко, Яковлев, Марцевич, Кадочников, фильм мог стать не только «легкомысленной комедией для серьезных людей», как предполагал автор, но и поучением для снобов всех времен. Ведь сатира «короля парадоксов» давно перешагнула временные границы и «идеальные мужи», купившие свою респектабельность и положение в обществе низким и пошлым предательством, не остались привилегией английского общества конца XIX века. Ради этого, вероятно, и стоило снимать фильм.

Конечно же, по большому счету (а когда берешься за такое прославленное произведение, другого счета быть не может) фильм не получился. Режиссер В. Георгиев «скособочил» пьесу Уайльда, сделав основной упор на ее внешнюю, «костюмную» сторону. На уровне уайльдовской сатиры, его отточенных диалогов оказалась лишь Людмила Гурченко и ее блестящее исполнение роли очаровательной и всеядной хищницы.

Стоит только изловчиться...

«УДАР ГОЛОВОЙ».
Сценарий Франсиса Вебгра и Алена Годара, режиссер Жан-Жак Анно. Оператор Клод Агостини. В ролях: Патрик Деваэр, Корин Маршан, Поль ле Персон, Мишель Омон. Франция.

...И снова коммерческая французская комедия, сделанная добротно, с ловким механизмом, хорошо запрограммированным под настоящее искусство. История легкая, в меру грустная и ироничная, но вполне благополучная.

Жителей маленького провинциального городка Трэнкан, где все живут на виду друг у друга, объединяет одна общая страсть — они болеют за свою футбольную команду и боготворят своих футбольных звезд.

Герой фильма — Франсуа Перрен, неприметный запасной футбольной команды, по общему мнению неудачник и растяпа, попадает в тюрьму за несовершенное преступление. Его «подставляют» вместо центрального нападающего команды, которого выручают городские заправилы. Тщетно пытается Перрен доказать свою невиновность. Подкупленные и запуганные свидетели дают показания против него. И вот в течение событий вмешивается его величество «Случай». Команда города Трэнкан перед самым ответственным матчем попадает в автокатастрофу. Перрена прямо из тюрьмы привозят на футбольное поле, где он неожиданно забивает два гола и приносит победу команде. Город, еще недавно высмеивающий Перрена, делает его своим кумиром, устраивает ему триумфальное шествие. Однако Перрен не прощает обиды и, пользуясь экзальтированным поклонением толпы, наносит местным властям «удар головой». Каждый получает по заслугам. В довершение сам Перрен попадает в объятия очаровательной и богатой блондинки. Мщение Перрена изящно, остроумно, изобретательно и вызывает удовлетворение в зрителе, успевшем полюбить героя. (Его играет один из самых популярных и ярких актеров младшего поколения Патрик Деваэр). И эта зрительская реакция тоже хорошо запрограммирована авторами. Фильм сконструирован по своеобразной формуле спасения — мифа о возмездии, в котором остро нуждается буржуазный обыватель. Это один из самых популярных, самых убаюкивающих и утешительных мифов. Стоит только изловчиться — и справедливость восторжествует, зло будет наказано. А ведь ничего не приносит большего удовлетворения, чем состоявшееся возмездие.

Кора ЦЕРЕТЕЛИ.

ПОНЕДЕЛЬНИК, 6 ИЮЛЯ

По первой программе. 17.00 — Мультфильмы. 17.30 — Объявления. 17.35 — Детям. Путь к прекрасному. 18.00 — По родной стране. Документальный телефильм «Пока нет «зеленой книги». 18.20 — Свет души. Д. Наврозашвили. 18.40 — Грузинский документальный телефильм «Фестиваль в Конфолане». 19.10 — Спортивный калейдоскоп (повторно). 19.45 — Из Москвы. Сегодня в мире. 20.00 — Моамбе. 20.30 — Художественный фильм «Золотой теленок». 2-я серия. 22.00 — Из Москвы. Время. 22.35 — Вечер фольклора. Махарадзевский район. 24.00 — Моамбе.

ВТОРНИК, 7 ИЮЛЯ

По первой программе. 9.00 — Из Москвы. Время. 9.40 — Из Москвы. Утренняя гимнастика. 10.05 — Моамбе. 10.35 — Мультфильм. 10.55 — Телеклуб творческой молодежи. Встреча на украинской земле. 11.45 — Художественный фильм «Золотой теленок». 1-я серия. 13.00 — Для абитуриентов. Грузинский язык. 17.00 — Фильм — детям. Художественный фильм «Эта старая, старая сказка...». 18.30 — Детям. Язык мой родной. 18.50 — Мультфильм. 19.15 — Передача, посвященная И. Гришашвили. 19.45 — Из Москвы. Сегодня в мире. 20.00 — Моамбе. 20.30 — Поет Э. Мирианашвили. 21.00 — Из Москвы. Чемпионат СССР по футболу: «Торпедо» — «Спартак» (Москва). 2-й тайм. 22.00 — Из Москвы. Время. 22.35 — Из Москвы. Дружба народов — дружба литератур. Поэтический вечер в Колонном зале Дома союзов, посвященный VII съезду писателей СССР. 23.50 — Моамбе.

СРЕДА, 8 ИЮЛЯ

По первой программе. 9.00 — Из Москвы. Время. 9.40 — Из Москвы. Утренняя гимнастика. 10.05 — Моамбе. 10.35 — Документальный телефильм. 11.30 — Художественный фильм «Золотой теленок». 2-я серия. 13.00 — Слушателям телекурса. Математика. 16.55 — Фильм — детям. Короткометражный художественный фильм «Очкарик». 17.45 — Детям. Волшебные краски. 18.25 — Грузинский документальный телефильм «Здравствуй, дельфин!». 18.45 — Концерт симфонической музыки. 19.15 — В редакцию пришло письмо... 19.45 — Из Москвы. Сегодня в мире. 20.00 — Моамбе. 20.30 — Творческие портреты — О. Абесадзе. 21.20 — «Твалтаи». 22.00 — Из Москвы. Время. 22.35 — Из Москвы. Чемпионат СССР по футболу: ЦСКА — «Динамо» (Москва). В перерыве — Моамбе.

ЧЕТВЕРГ, 9 ИЮЛЯ

По первой программе. 9.00 — Из Москвы. Время. 9.40 — Из Москвы. Утренняя гимнастика. 10.05 — Моамбе. 10.35 — По родной стране. Документальный фильм «Где рождается утро». 11.30 — Художественный фильм «Эффи Брист». 13.00 — Слушателям телекурса. Физика. 17.00 — Фильм — детям. Художественный фильм «Подарок черного колдуна». 18.20 — Объявления. 18.25 — «Встреча с Эталоном». 18.55 — Проблемы грузинского спорта. 19.45 — Из Москвы. Сегодня в мире. 20.00 — Моамбе. 20.30 — Программа для участников трудового семестра: «Окно в мир»; грузинские эстрадные мелодии; мультфильмы. 22.00 — Из Москвы. Время. 22.35 — Поэзия Т. Чхенкели. 22.55 — Ущелья Грузии — Тушети. 23.25 — Моамбе.

ПЯТНИЦА, 10 ИЮЛЯ

По первой программе. 9.00 — Из Москвы. Время. 9.40 — Из Москвы. Утренняя гимнастика. 10.05 — Моамбе. 10.35 — Художественный фильм «Весенняя путевка». 12.00 — Документальный телефильм. 12.10 — Из Москвы. Поет вокально-инструментальный ансамбль «Апсны-67». 17.00 — Мультфильмы. 17.40 — Объявления. 17.45 — Детям. Седьмой урок (повторно). 18.15 — Грузинский телефильм «Поет Мери Накашидзе». 18.45 — Марани братства. 19.10 — Документальный телефильм. 19.25 — Доверие. 19.45 — Из Москвы. Сегодня в мире. 20.00 — Моамбе. 20.30 — Для молодежи. Да здравствует откровенность! 21.30 — Концерт. 22.00 — Из Москвы. Время. 22.35 — Грузинский художественный фильм «Большая зеленая долина». 23.55 — Моамбе.

СУББОТА, 11 ИЮЛЯ

По первой программе. 9.00 — Из Москвы. Время. 9.40 — Из Москвы. Утренняя гимнастика. 10.05 — Моамбе. 10.35 — Для вас, малыши! 11.20 — Тбилиси и тбилисцы. 11.50 — Народное творчество. Курдский фольклор. 12.20 — Пятилетка — год первый. Телепрограмма. 13.10 — Иллюзион. 14.40 — Программа Туркменского телевидения (посвящается 60-летию установления Советской власти в Грузии). 17.10 — Из Москвы. В мире животных. 18.10 — На страже южных рубежей. 18.55 — Короткометражный художественный фильм. 19.30 — Моамбе. 20.00 — Из Еревана. Чемпионат СССР по футболу: «Арарат» (Ереван) — «Динамо» (Тбилиси). В перерыве — киноочерк. 21.45 — Мультфильм для взрослых. 22.00 — Из Москвы. Время. 22.35 — Творчество молодых. Концерт. 23.15 — «Поэзия». К. Каладзе (повторно).

ВОСКРЕСЕНЬЕ, 12 ИЮЛЯ

По первой программе. 9.00 — Из Москвы. Время. 9.40 — Из Москвы. На зарядку становись! 10.05 — Моамбе. 10.35 — Экран мальчика с пальчик. 11.00 — Научный механизм — новшества, проблемы. 11.45 — По родной стране. Документальный телефильм «Памирские трассы». 12.00 — Из Москвы. «Здоровье». Научно-популярная программа. 12.45 — Слушателям телекурса. Грузинский язык. 13.15 — Страницы дружбы. 14.05 — Киноафиша. 14.40 — Детям. Веселые соревнования. 15.30 — Вестник. 16.00 — Программа для участников трудового семестра: отчетный концерт учащихся Государственной студии грузинского народного танца; кинофантазия. 18.00 — Из Москвы. Чемпионат СССР по прыжкам в воду. 18.45 — Короткометражный художественный фильм «Куклы помогли». 19.00 — Из Москвы. Международная панорама. 19.45 — Моамбе. 20.10 — Премьера художественного телефильма «Замкнутый круг». (Италия). 22.00 — Из Москвы. Время. 22.35 — Из Москвы. Футбольное обозрение. 23.05 — Любителям балета. «Поздравляем».

Коллегия, партком, местком профсоюза прокуратуры Грузинской ССР с глубоким прискорбием извещают о смерти начальника отдела и члена коллегии прокуратуры Абхазской АССР, члена КПСС

Вахтанга Нуриевича АРШБА

и выражают соболезнование семье покойного.

ИНДЕКС 66432 380008, Тбилиси-8, пр. Руставели, 42. Типография Издательства ЦК КП Грузии. 1 2 3 4 5 6 7 8 9 10 11 12 13 14 15 16 17 18 19 20 21 22 УЭ 03374