

ამიტან ატამელი ერთ თათარადი

უნდოშია
მოძისსენი



ნაქანი

2007

2000 წლის 25 აპრილს ზურაბ ჟვანიას ინიციატივით დაფუძნდა არასამთავრობო ორგანიზაცია „ხალხური ხელუვნების დაცვის და აღორძინების ცენტრი“, რომელმაც, გარდა იმისა, რომ ჩაატარა რამდენიმე ფოლკლორული საღამო თუ ღონისძიება, თავის ერთ-ერთ უმთავრეს მიზნად ქართული მემორიალური კულტურის გამომწეურება და პოპულარიზაციაც დაისახა.

წიგნი ეძღვნება ზურაბ ჟვანიას ხსოვნას

გამოცა



სულიერების, კულტურის და მეცნიერების აღორძინების და განვითარების სრულიად საქართველოს კათოლიკოს-პატრიარქის საერთაშორისო საქველმოქმედო ფონდის



პროკრედიტ ბანკი
ProCredit Bank

პროკრედიტ ბანკის

ფინანსური მხარდაჭერით

მომზადდა



ექვთიმე თაყაიშვილის სახელობის საქველმოქმედო ფონდის

ვითიბი  **VTB**

ვითიბი ბანკი ჯორჯიას

ფინანსური მხარდაჭერით

ამიტან აბაშული ოთქ თათაბაძე

შენიშნის მოძისსენი



დამარხეს, კარი საფლაუთა
დახურეს ქვითა დიდითა...

დავით გურამიშვილი



ხალხური ხელოვნების
დაცვის და აღორძინების ცენტრი

ლაპიდარული ტექსტით და შთაბეჭდავი ბარელიეფით თუ პორელიეფით შემკული სადა საფლავის ქვა ქართული კულტურული მემკვიდრეობის უაღრესად საჩინო, საგულისხმო, თავისთავადი ნაწილია.

ეპიგრაფიკული ძეგლების მოძიება და შესწავლა კარგახანია მიმდინარეობს საქართველოში. ამისდა მიუხედავად, არცთუ ისე დიდი აღმოჩნდა ცნობილ მენციერთა თუ ხელოვნების აღიარებულ მუშაკთა მიერ მიკვლეული და აღნუსხული, მხატვრული თვალსაზრისით უნიკალური ძეგლი ქართული სამარის ლოდების რაოდენობა.

გამომდინარე აქედან, ბუნებრივად დაიბადა სურვილი ანონიმურად მოღვაწე ეპიტაფისტებისა და ასევე უსახელო ქვითხუროების ნახელავის კიდევ უფრო ახლოს, ღრმად და საფუძვლიანად გაცნობისა, რასაც ვიზუალური და წერილობითი მასალის ფიქსაცია და მოწესრიგება მოჰყვა.

ეთნოკულტურის რჩეული ნიმუშების ეროვნული სახის, შინაარსისა და სახეითი თავისებურებების სრულყოფილად გააზრება დღის წესრიგში აყენებს მათი კომპლექსური კვლევის აუცილებლობას.

ვიმედოვნებთ, რომ წინამძებარე წიგნი შეძლებისამებრ წაადგება უძველესი ქართული კულტურის დღემდე თვალსმიფარებული ფენებისა თუ დანაშრეკების პროფესიონალური შესწავლის საშეღათაშვილო საქმეს

პროექტის განხორციელების პროცესში გაწეული
მეგზურობისთვის და თანამოაზრობისთვის
ავტორები მადლობას უხდებიან:

გელა დიაკონიძეს, კარლო აქიმიძეს, შალვა აბულაძეს, გოგი იჩუაიძეს, ირაკლი ჩიქავას,
ფარნაოზ ლალიაშვილს, ლევან თედიაშვილს, თამარ ახობაძეს, გურამ გაბაშვილს, სოფო ტაბაღუას,
ჟიანდელ ფანჩულიძეს, რომა სტეპანიანს, გიორგი ლობჯანიძეს, თემურ შავლაძეს, დათო აბალიძეს,
როინ კომლაძეს, ლევან ბრეგვაძეს, გვი ბოლქვაძეს, პაატა გიგაურს, ვაჟა სულხანიშვილს

რედაქტორი და მხატვარი თენგიზ მირზაშვილი

ბამონთაშვილი-ბაიანი

© ამიანი არაბული პრეს ტათარაიში

საზღვარი ხელშეწყობის დატვის და აღორძინების ცენტრი

ISBN 978-99940-27-34-7

თბილისი, 2007

წინათქმა

ესეოდენის დიდების პატივს მცირეს
საფლავს დავემკვიდრე. შეძრვად ჭელს ნუ მყოფთ,
შენდობას მიბრძანებდეთ. გვედრებით

საყვლის ქვის წარწერა. ფოტოგრაფია

ეპიტაფია, ტრადიციული გაგებით, საფლავის ქვაზე ამოკვეთილი უსამკაულო ლაპიდარული ლექსია, რომელიც, ჟანრული თვალსაზრისით, წინაპრის ძველთუძველეს კულტთან გენეტიკურად დაკავშირებულ სამგლოვიარო პოეზიას განეკუთვნება.

ეფრემ მცირის სანიმუშოდ სადა და ძალზე ლაკონიური განმარტებით, ეპიტაფია „სასაფლაოზედ წარწერილი სიტყვანია...“

ეპიტაფია (ბერძნ. epitaphios – საფლავი) ძველ საბერძნეთში თავდაპირველად საფლავზე წარმოთქმულ მწუხარების სიტყვას აღნიშნავდა, ხოლო შემდგომ ამ სიტყვამ საფლავის ლოდზე შესრულებული მოკლე წარწერის მნიშვნელობა შეიძინა... და განაღდა უგრძობი ქვის ურჩ ზედაპირზე გოდების გამხმოვანებელ სიტყვათა ამოკვეთის საყოველთაო პრაქტიკა...

ქართული ეპიტაფიური შემოქმედების საწყისი ხანა, სულ ცოტა, თხუთმეტი საუკუნის მიღმა საგულეებელი.

ამ დებულებას თვალნათლივ ემხრობა, მოწმობს და ამყარებს ეპიგრაფიკული ძეგლებისა თუ სტელეების წყება, აღმოჩენილი საქართველოს ტერიტორიაზე ძირითადად XIX ს-ის ბოლოს და XX ს-ის პირველ ნახევარში...

ძველი საქართველოს სინამდვილეში ისტორიკოსმა შოთა მესხიამ ცალკე გამოყო საგანგებო პროფესია, ქვაზე წერის ხელოვნებაში გაწაფვასა და დაოსტატებას რომ გულისხმობს. პირებს, რომელნიც ხელოსნური საქმიანობის ამ სფეროში სათანადო ცოდნას, გამოცდილებას ფლობდნენ, „წამწერელნი“ ეწოდებოდათ. მათი ხელრთვის შთამბეჭდავი ნიმუშები ჩვენამდეა შემონახული. განსაკუთრებით ხშირია „დაქსელვის“ უღამაზესი მანერით ამოტვიფრული ეპიტაფიები XVI-XVII სს. ქვებზე...

ქრისტიანული ღვთისმსახურების მორალით და ესქატოლოგიური მრწამსით გაჯერებულ ეპიტაფიათა შინაარსი და „მხატვრული დონე ნასაზრდობია იმ კულტურული მემკვიდრეობით, რომელსაც აყალიბებს საერო და სასულიერო ლიტერატურა, ხალხური სიტყვიერება“ (ე. ნადირაძე)...

ზეპირსიტყვიერების დარგში ყველაზე ნაკლები ყურადღება ეპიტაფიას ეთმობოდა და ეთმობა დღესაც. ვახტანგ კოტეტიშვილის გულისტკივილი „პოეტური ფოლკლორის ამ ხელშეუხებელი ქვეყნის“ გამო, გამოთქმული



შაქართა (გულამაყარი)

მის მიერვე შედგენილ და გამოცემულ „ხალხურ პოეზიაზე“ (ქუთ., 1934) დართულ შენიშვნებში, გულისტკივილად რჩება.

„ის მციროდენი მასალაც კი, რომელიც ჩვენს განკარგულებაში არის, ძალიან საინტერესო პერსპექტივებსა შლის“, — წერს მკვლევარი და იქვე შენიშნავს, რომ მოპოვებული ტექსტების არაოდნობრივი სიმცირე საშუალებას არ აძლევს, შედარება მოახდინოს „სხვადასხვა მოდელბათა ანალოგიურ ძველებთან“. ამისდა მიუხედავად, მაინც მუთითებს ქართული ეპიტაფიის შორეულ ანალოგზე უკა სამეფოს ხანის ეგვიპტური ეპიტაფურ ლექსთან: „ეს არის ნომარქოს ამენემხეთის საფლავის წარწერა, რომელიც მოგვითხრობს: „არა ყოფილა უბირი კაცის ქალი, რომ წყენა მიმყენებინოს, არც ქერი, რომ შემევიწროებინოს, არც გლახი, რომ ხელი მეკრას, არც მწყემსი, რომ გამგვლოს, არც ათისთავი, რომ მუშები წამართმობს; ჩემს დროს არა ყოფილა უბედური და მშვიდი. როდესაც შიმშილმა ჩამოგარდა, მე მოვახუნენე ნომის ყველა მინდორი, სამხრეთ და ჩრდილო საზღვრებამდე და ხალხი შევიჩაზე, გამოეკვება...“

ვ. კოტეტიშვილი სტილურ სიახლოვეს ხედავს, ზოგადად, ქართულ ეპიტაფიასა და აქ მოტანილ ეპიგრაფიულ ძეგლს შორის; იმასაც აღნიშნავს, რომ „ეპიტაფიების პირველი პირით თქმა ახასიათებდა ძველი აღმოსავლეთის კულტურას“.

უცხოენოვან ეპიტაფიებთან შედარების გარეშე ქვაში აღბეჭდილი ქართული „სიტყვანის“ შესახებ წყნობრი თვალსაზრისის შემუშავებას ვახტანგ კოტეტიშვილი შეუძლებლად თვლიდა. ზღაპარიანი ცნობა თუ ფრაგმენტული ფაქტობრივი მასალა მას არ აკმაყოფილებდა. ეპიტაფური ხასიათის პოეტურ ნიმუშზე „ნეფის მონადირე ვიყავ“ გაკეთებული შენიშვნები, შეიძლება ითქვას, პირველი საფუძვლიანი ცდაა სამამულო ფოლკლორისტიკაში ეპიტაფიის ჟანრულ თავისებურებათა განსჯისა და გარკვევისა. თვით ის ფაქტი, რომ არაორდინარული ნიჭის, ხედვისა და ინტელიციის მქონე მკვლევარს ერთბაშად საშურ საქმედ მიანება ეპიტაფიების მოძიება-შეკრება და კლასიფიკაცია, დიდად საგულანხმია (1930 წელს ვახტანგ კოტეტიშვილის ხელმოწერული ნაბარებიული მესხეთ-ჯავახეთის ფოლკლორული ექსპედიციის ერთ-ერთი წევრი ელენე გოგოძე იგონებს: „...ახალციხეში გჯვრდებოდა დაჰყო 5-6 დღე. გასცნენ ქალაქს. შეისწავლეს ახალციხის ძველი ნაწილი — რაბათი. ვახტანგი შემთხვევას არ კარგავდა, რათა საფლავის ქვებზე გამოსახული ვერძების ან ჩუქურთმების სურათი გადაეღო და მათი პირი აეღო...“).

„ვინ იცის, რა ხნითაა მომდინარეობენ ის მეამბიტი სტრიქონები, რომელთაც ჩვენს სოფლის საფლავის ქვებზე ვითხულობთ? — სვამს საკვებით ლოგიკურ კითხვას წარსლის ნახმეზე მიყურადებული მეცნიერი და, მართლაც, ძნელია თქმა, სად და როდის გაჩნდა პირველი ქართულენოვანი ეპიტაფია; ვისი — დიდგვარონისა თუ მდაბიოს — სამარის ქვაზე ამოკვეთეს წინაპირული სამგლოვიარო ლექსი!..

ხალხის მქსიერება საოცარი სიღრმით იცავს და ინახავს ზეპირსიტყვიერების რჩეულ, უმჯობეს ნიმუშებს, რასაც ვერ ვიტყვით ეპიტაფიების თაობაზე. ხალხური ლექსის ამ თავისთავად, სპეციფიკურ ნაირსახეობას გურგულელების ზეპირი გზა თითქმის არ ჰქონია, რის გამო ბევრი ეპიტაფია სამუდამოდ არის გამქრალი და გადავიწყებული. ძველისძველი საფლავის ქვებს ხაყის, სურო და მიწა ფარავს. ისაბა შესაძლებლობა მათზე დატანილი მომცრო ლექსების ამოკითხვისა და გადწერისა. მიტოვებულ სამარონებთან ერთად მკერძი ნისლით იბურება უსახელო მელექსეთა ნაფურე შემოქმედება...

მიზეზი იმისა, რომ ეპიტაფია ზეპირად არ ანდა ვერ ვრცელდებოდა, ალბათ, მის კამერულიობაშიც უნდა ვეძიოთ კონკრეტულ პიროვნებაზე ნათქვამი თუ დაკვეთით შექმნილი და მისი სამარის ლოდზე ამოკვეთილი ლექსი, მხატვრული სახეების უაღრესი ზოგადობისა და, ხშირ შემთხვევაში, აშკარა „სტანდარტულობის“ გამო, ამა თუ იმ სოფლის სამანებიდან ვრცელ ასპარეზზე ვერ გადის, გაჩენის ადგილზევე რჩება და დროთა სვლაში მისი ადრესატის ხსენის კვალდაკვად მტრულდება და ეფარება თვალს...

დასაშვებია იშვიათი გამონაკლისიც, ანუ ისეთი შემთხვევა, როცა ქვის წარწერა წამკითხველთა გულისხერის იყვრობს. არაა გამორიცხული, ამგვარმა ეპიტაფიამ გარიანტებიც გაიჩინოს. სამწუხაროდ, ჩვენთვის უცნობია, ცალკეულ ფოლკლორულ კრებულებში შეტანილი ხალხური ეპიტაფიის თითზე ჩამოსათვლელი ნიმუშები მთქმელ-მთხრობელთა შორისაა მოპოვებული

თუ მათ „დღენებს“ სამარის ქვები ინახავენ. ამიტომაც ჭირს თქმა, ეს თითო-ოროლა ნიმუში ძირითადი ტექსტებია თუ ვარიანტები...

ეპიტაფიას აქვს სრულიად გარკვეული შინაარსობრივი დატვირთვა და „პრაგმატული“ დანიშნულება: ძალზე შეკუმშულად, არსებითი შტრიხების გამოკვეთით გემპნოს გარდაცვლილის ამქვეყნიური ღვაწლი და მისი აღსასრულის გამომწვევეი მიზეზი. ასევე, ის შეიძლება მოიცავდეს რაიმეს შეთვლას საკუთარი ოჯახის წევრებისადმი და შენდობით მოხსენიების თხოვნას ახლობლებსა თუ თანატოლებისადმი.

ტრადიციული ეპიტაფიური ნაწარმოები ვერ გუობს სიუჟეტურ გაშლა-განვითარებას, სათქმელის ვრცლად გადმოცემას, მომხდარი ამბის განზოგადებას და ღეტალიზაციას. სიტყვათმჭირნობით გამორჩეული ძველი ქართული ეპიტაფიების აბსოლუტური უმრავლესობა, როგორც წესი, მაქსიმალური ლაკონიზმით გამოირჩევა...

ეპიტაფია „კოლექტიური“ აზროვნების თვალსაჩინო გამოვლინებაა, უფრო ზუსტად, მისი აზრობრივი განზომილება თუ სახეობრივი სისტემა ხალხის წიგნიერების, ინტელექტუალური დონისა და მხატვრულ-ესთეტიკური გემოვნების შესატყვისია.

ინდივიდუალური ხალხური მეღექსე, განსხვავებით პროფესიონალი პოეტისაგან, მთელი თავისი არსებით არის დაკავშირებული და „მიბმული“ მასასთან, მისი ცხოვრების წესთან, ყოველდღიურ დამატთან, მსოფთხედვასა და ფსიქიკურ წყობასთან. იგი, ასე ვთქვათ, ნებაყოფლობით ტყვე და „მძვალა“ იმ სოციალური ფენის გემოვნებისა, რომელსაც კვეთენის. მისი მონაკაობაა, ტრადიციით იმეგზუროს, იწინამძღვროს, წინამორბედთა ზეპირი შემოქმედების თმატურსა თუ იდეურ არეალში იტრიალოს, მათთვის მისაღებ სადინარში მოაქციოს სათქმელი, კარგად ნაცნობ, ნაცად, „აპრობირებულ“ გზაზე გამოსცადოს თავისი პოეტური ნიჭი და პოეტენციალი...

პოეტური ფოლკლორის კანონიკური სტრუქტურის უარყოფა, სტაბილური ტროპული ქსოვილის დარღვევა და იგნორირება „შემ“ ხალხურ მეღექსეს არ ძალუძს. წინააღმდეგ შემთხვევაში მისი შემოქმედება აღარ იქნება ფოლკლორული, ამ სიტყვა-ტერმინის სწორი, ადეკვატური გაგებით. გეზი, რომელიც მას ღვით აქვს ნარგენი და მიკუთვნებული, ასწლულების მიღმა იღებს სათავეს. ტრაფარეტული პოეტური ფორმულებით აპელირება, სტერეოტიპული ფრაზოლოგიის ერთგულება, გამოყენება თუ მკაცრად განსაზღვრული ევრსიფიკაციის ჩარჩოში „ჯდობა“ მეღექსისათვის იმგვარივე იმანენტური მახსიათებლებია, როგორც პროფესიონალი კლდმონსისთვის – სიახლის მოუწყინარი წყურვილი, ნოვატორობის დაუოკებელი შინაგანი მოთხოვნილება, განსახიუნების ახალ-ახალი მხატვრული ხერხების ძიება და მუდმივი სწრაფვა თავისთავადობისკენ...

იბადება კითხვა: რამდენად, ანდა, საერთოდ, არის თუ არა საფლავის ქვაზე ამოკვეთილი წარწერა ზეპირსიტყვიერი შემოქმედების ნიმუში?

ვინაიდან თითოეული ეპიტაფიის უკან ცნობილი თუ უცნობი ინდივიდუალური ავტორი დგას და ამ ეპიტაფიების შექმნასა და სრულყოფაში კოლექტივის არანაირი მონაწილეობა არ იყარაუღება, ის კრძო შემოქმედებითი შრომა-შთაგონების ნაყოფია, რაც, ერთი შეხედვით, ეჭვიკვეთ აყენებს მის ფოლკლორულობას...

ეპიტაფიის ავტორობის უფლებით სარგებლობს ერთი პირი, ვისი ვინაობაც, საერთოდ, სამარის ლოდებზე დაფიქსირებული არაა.

ავტორის ვინაობა-სადაურობის მოუხსენიებლობას, ალბათ, ისიც განაპირობებს, რომ ეპიტაფია, უპირატესად, გარდაცვლილის პირით გველაპარაკება. ანონიმი ავტორი სამარის ბინადარს მიაწერს თავის ნათქვამს და „იძულებულია“ შეგნებულად გაიწინაროს თავი.

იმისდა მიუხედავად, რომ ფოლკლორზმისთვის საჭირო და საუღლებლო ყველა უმთავრეს მოთხოვნას (კოლექტიურობა, ანონიმურობა, შექმნა-გავრცელების ზეპირი გზა, ვარიანტულობა...) ვერ აკმაყოფილებს, შეიძლება ითქვას: ქართული სოფლებისა თუ ქალაქების სამარის ქვათა სიტყვიერი სამკაულების დიდზე-დიდი ნაწილი ფოლკლორულია; ფოლკლორულია იმდენად, რამდენადაც მასში უცხადესად ჩანს, იცნობა და იკითხება ყოფნა-არყოფნის „პრიმიტიული“ ხალხური კონცეფცია, სიკედლისადმი ის ბუნებრივი, ადამიანური დამოკიდებულება, რაც პოეტური ფოლკლორისთვის არის თანმდევი და ნიშნდობლვი. არქიტექტონიკა და სტუ-

რეოტიპადქვეულ მხატვრულ სახეთა ინტენსიური განმეორებადობაც ტრადიციული ხალხური ლექსის ვრცელ საუფლოში მიუჩენს ადგილს საფლავის ლოდზე ამეტყველებულ არაერთ „სიტყვანს“

ეპიტაფია, წარმომავლობის მიხედვით, ორგანოა: ფოლკლორული და ლიტერატურული.

ფოლკლორული ეპიტაფიის ტიპური ნიმუშებია ვ. კოტეტიშვილის „ხალხურ პოეზიაში“ გამოქვეყნებული „ცა გამოირისხდა“ და „ამ უბედურმა სიკვდილმა“ რაც შეეხება „თამარის ეპიტაფიას“ და „თამარ დედოფალი ვიყავ“, მათი ხალხურობა დიდად საეჭვოა. ეს უკანასკნელნი მეტ მსგავსებას, ვთქვათ, არსენ ივალთოელის „დავით აღმაშენებლის ეპიტაფიასთან“ ავლენენ, ვიდრე ხალხურთან. მათ აკლავთ წრფელი ხმეერების ის ხაო, ხორკლი და უბრალოება, შტაჟესულ სამარის ქვათა წარწერებს რომ ახასიათებს...

ამ მხრე სიმპტომურია ის გარემოება, რომ არსენ ივალთოელის ზემოხსენებული ლექსი 1920 წლამდე ანონიმურად ქვეყნდებოდა, „რადგან არავინ იცოდა მისი ავტორი“ (ი. ლოლაშვილი). ასევე, ხალხური პოეზიის ნიმუშად ცხადდებოდა და იბეჭდებოდა უცნობი ავტორის ნაწარმოები „ეიამბო სიფრიადესა“, რომელიც დავით აღმაშენებლის „ქველთა საქმეთა“ შესახებ გვაწვდის საგულისხმო ცნობებს და რომლის მწიგნობრულობა (ლექსიკა, სტილი, გრამატიკული ფორმები), მითითებული და ხაზგასმული ვახტანგ კოტეტიშვილის მიერ, უთუმცაო და უტყუარია.

არსენ ივალთოელის ავტორობით ცნობილი ეპიტაფიის ირგვლივ სხვა რიგის გაუგებრობაც არსებობდა „ხელმწიფის კარის გარეგნების“ აღმოჩენამდე. ვინაიდან მასში გვერგვინოსნის ღვაწლი იყო აქცენტირებული და ნაჭარბაგვეი იხსენიებოდა, „შეცდომით თამარის ეპიტაფიად გამოცხადდა“ (ი. მეგრელიძე). ნაჭარბაგვეი ქართველ მეფეთა საზაფხულო რეზიდენციად („სადგური მეფეთა“) იყო ცნობილი, სადაც თამარ მეფე მართლაც იმყოფებოდა ზაფხულობით. ეპიტაფიაში ნაჭარბაგვეის ხსენებამ თამარისთვის მისი მიკუთვნება, „თამარ მეფის თქმულად“ მიჩნევა განაპირობა.

მწიგნობრულ ეპიტაფიას „მელექსეთა კარგთა სწორი“ პროფესიონალი ავტორის ხანგრძლივი პოეტური გამოცდილების მკაფიო ბეჭედი აზის. სტილი ლიტერატურული ეპიტაფიისა გაცილებით რთული და, ამასთან, დახვეწილია; ლექსიკა – მდიდარი და ერთგვარად მაღალფარდოვანი.

მწიგნობრული ეპიტაფიის კლასიკური ნიმუშია დავით გურამიშვილის ლექსი „საფლავის ქვაზედ დასაწერი“

სამშობლოს მოშორებული, ყოველდღიური ურვით შეჭირვებული პოეტი ჩვეული ოსტატობით გვაცნობს „ცრუ საწუთროს“ მუხანათობით ნაწუნვე განსაცდელს და, ბოლოს, ხალხური ეპიტაფიის ტრადიციისამებრ, შენობის თქმას სთხოვს თავისი ძვალშესალავის მნახველს...

ეპიტაფიას, მწუხარებით გაჯერებულ „სიტყვანს“, არაა აუცილებელი, მაინცდამაინც ლექსის გრაფიკული სახე ჰქონდეს. პირველ პირში „წარმოთხრობილი“ ამბავი, რომელიც გარდაცვლილის ძუნწ ბიოგრაფიულ ცნობებს გვაწვდის და მისი სიკვდილის მიზეზზეც მინიშნებს, ეპიტაფიაა. სათქმელი ლექსად გავფორმდება თუ პროზად, ამას, როგორც ჩანს, არ უნდა ჰქონდეს გადამწყვეტი მნიშვნელობა. მთავარია, წარწერამ მხილველის ყურადღება მიიპყროს და შენდება აღიროსოს „ამა ლოდსა ქვეშ“ მდებარე ადამიანს...

ეპიტაფიის ერთი არსებითი ნიშანთაგანია ავტობიოგრაფიულობა.

ლექსის ლირიკული გმირი ანუ მიცვალებული თავისი გაუხარელი ცხოვრების შესახებ მოთქვამს. აქცენტი საწუთროს დაუნდობლობაზეა დასმული. ხშირად მოისმის გულსაკლავი ჩივილი კაცთა სიცოცხლის სიმოკლესზე.

ძირეული მოტივები ეპიტაფიური შემოქმედებისა უცვლელია: სამღურავი მუხთალი ბედისა და უხანო სოფლისა, გმობა „უწყალო“ სიკვდილისა, წუხილი უსასიოდ მიტოვებული ოჯახის წევრების, განსაკუთრებით, უწლოვანი შვილების გამო, შიშნარევი განცდა შავ მიწაში საძუღამო დაბინავებისა...

ეპიტაფიურ ლექსში თითქმის არ რჩება ადგილი პოეტური პირობითობისთვის, ფანტაზიისმიერი წარმოსახვისთვის, მხატვრული გამონაგონისთვის, თუმცა ზოგიერთ ნიმუშში საცნაურია გარდაცვლილის ამქვეყნიური ღვაწლის ერთგვარი უტრირება და „გალამაზება“ ეპიტაფიის თვითივე ფრაზა თუ ტაეპი, შეიძლება ითქვას, მკაცრად დოკუმენტურია და მომხდარის ობიექ-

ტურ დასურათხატებას წარმოადგენს...

სამარის ქვაზე წარწერილი ეპიტაფია და ზედეკ ამოკვეთილი ადამიანის გამოსახულება ერთმანეთს ავსებენ. ეთანადებიან და, ზოგ შემთხვევაში, საესებით ცხად ინფორმაციას გვაწვდიან განსვენებულის ვინაობაზე, იმ ხელობასა თუ პროფესიაზე, რასაც ის ფლობდა და ემსახურებოდა.

ძველ ქვათა მორთულობას, ეპიტაფიასთან და ადამიანებთან ერთად, შეადგენს მრავალნაირი ორნამენტები, საგანი, ნივთი, იარაღი და ცხოველთა თუ მცენარეთა ხატწერილი: ბორჯღალი, სახლის თალი და სვეტები, ჯვარი, სკამი, მაგიდა, დოქი, ჭიქა, ბოთლი, ყანწი, ჩაქუჩი, მაკრატელი, გუთანი, საკერავი მანქანა, გარძონი, ურემი, თოფი, ხანჯალი, ვახშები, ცხვარი, ცხენი, ხარი, ჯიხვი, მტრედი, თევზი, ყვავილი, ყურძნის მტევანი...

თითოეული მათგანი საქართველოს ამა თუ იმ კუთხის მკვიდრთა სამეურნეო პრაქტიკას, საქმიანობის სფეროს და ზოგადქართულ კოსმოგონიურ შეხედულებებს უკავშირდება...

ეპიტაფიათა ერთი ნაწილი ამჟღავნებს და ახმოვანებს გარდაცვლილთა სურვილს, იმ ქვეყნად გამგზავრებულებმა სამოთხე დაიმკვიდრონ და ღვთის შვეწენით, ასევე, თავიანთი „სიალნის“ (სიმართლის და სიალალის) წყალობით, საუკუნო ნათელში მოხვდნენ. „შურითა ეშმაკისათა“ სოფლად „შთამომხდარ“ სიკვდილი. ხალხის თვალთახედვით, ყოვლის ბოლოს მომღები მაინც ვერაა და მისი სისასტიკისგან განრიდება სულელისა სანატრულ სიერეკეში დამკვიდრებით არის შესაძლებელი: „დმერთა, მეც ღირსი გამხადე, სადაც სამოთხე შენია, იქ მაინც ნათლად მამყოფე, რადგან სიკვდილი ძნელია, მიწა, შენი ვარ, უფალო, სიკვდილი სულის მტერია...“

ქვათა ზედწერილების თანახმად, სიკვდილი „მუხთალი“ და „გაუკითხავია“ ის, როგორც თავად გვაძგინობს, ღვთისგან მინდობილ თუ დაიცვრებულ მისიას ასრულებს და დარწმუნებული თავისი ნაშოქმედარის სისწორესა და სამართლიანობაში, არ აბუღენებს არც მდიდარს, მქონებელს და არც „ღარიბს შვეწებულსა“ ეპიტაფიებში კაცთა ბედის მიმართ გულცივი სიკვდილი წარმოსახულია პერსონიფიცირებულ არსებად, რომელსაც ხელჩაელებული მსხვერპლი „შუეს მიწაში“ მიჰყავს. მის წინაშე უმწყო-უნიათონი არიან ჭირისუფალები. დაუცადებელი ცდისა თუ მონდომების მიუხედავად ისინი ვერას შევლიან და „ხელს იღებენ“ თავიანთ ახლობელზე...

„ამა სოფელი გასული“ და „ვიწარო სამარეში“ ჩამყვდროებული მორწმუნე კაცი იხტიბარს მაინც არ იტყბს, ურჩობს, ბედის მწარე განაჩენს არ ემორჩილება და იმედოვნებს, რომ „თითო შენდობის“ შეთვლა მის სულს ზედაც – უსხულო ძაღების სამყოფელში აიყვანს...

არც მკვდრებით აღდგომისა თუ მყორმოსვლის ქრისტიანული დოგმატია უცხო და უცნობი ქართული ეპიტაფიისთვის: „ამა ლოდსა ქვეშ დანერგულ ვარო ნერგი მიწისა ამომცქერალი...“



ოთხკუთხედი ქვების გაცრეცილ ზედაპირსა და გვერდით მხარეებზე ჯერ კიდევ ხერხობდა გარჩევა და ამოკითხვა ეპიტაფიებისა, რომელთა მინაარსი ქვეყნის აუბედითი მდგომარეობის ამ-სახელი ვრცელი თუ ლოკალური ისტორიული მრეღენების ანარეკლითა გააყვრებული.

შილდის შუაგულში, „ბულვარდად“ წოდებულ მომცრო მინდორზე, ძვეს დიდრონი საფლა-

ვის ქვა ამგვარი წარწერით: „რა შამოვიდა კახეთს შამილი იგი უსჯულო ურწმუნო მტერი და მოაოხრა გამოღმა მხარე გაღმა გაგზავნა ცხენით სპა ბევრი იაყარი ქმნა და ტყვე დიდ ძალი და მეც მათ შორის ვიქმენ წაწერი გულს განგმირული თუ მოკვეთილი მეცა მახვილი მათ ხელთ ნაჭერი და ამ უწყალოთ მკვდარსა შენდობა გთხოვთ რომ მიბრძანათ მე შესაფერი“ და იქვე, ქვის მეორე მხარეს: „წელსა ჩენდ (1854)სა იულისის დ(4)სა აწ ვმდებარებო შავსა მიწასა და ამა დიდსა ლოდსა ძირსა მე დარეჯანი ცლონი მერაბის გვარონობით გამყრელი ძისა გამგის ყმაამ-ულთა მის დაეთისა თაყალობით ჭაჭუჭაძისა“

ოჟურემის ეკლესიის ეზოში მდებარე სამარის ლოდზე მარი ბროსეს შემდეგი წარწერა ამოუკითხავს: „...პა მხილველნო და აღმკითხველნო, ლოდსა ამას ქვეშე მათის უგანთღებულე-სობის დადიანის ლეონის სამფლობლოს ყმა მოურავი მანდარია გრიგოლი, მათის ბრძანებით წარვლენილი ვიქმენ ორგულთა აფხაზთა ზედა და თოფთა მიერ მოვიკალ, ორ-მოც და ათისა წლისა განმვლეველ-მან, დაუტყვე საწუთო ესე და საყვარელი მიუღლე და თ სი ჩემი, და დავეფალ იწროსა საფლავსა შინა. წელსა ქრისტეს აქეთ ჩელგ (1833), თთვესა თებერვალსა კე (25)“

ეპიტაფია, გარდა იმისა, რომ გააჩნია თვითკმარი მხატვრულ-ესთეტიკური ღირებულება, წარმოადგენს უტყუარ, უმნიშვნელოვანეს საისტორიო წყაროს, რომლის წყალობით იოლად შეიძლება დადგენა, ვის ეკუთვნოდა ასწლეულების წინათ დღეისთვის სადავო ქცეული ტერიტორიები თუ სასაზღვრო ზონები საქართველოს ე. წ. „სხელ წერტილებში“

ქართულ ენაზე შესრულებული წარწერა და, მიუფრო, ტექსტი ეპიტაფიისა, უეჭველი არ-გუმენტია იმისა, რომ ლიახვის ხეობის არაერთ სოფელში, ჯაჯახეთში და, ვთქვათ, გუდაუთის რაიონში ძალზე ღრმა და თვალნათლივია კვალი ქართველების იქ ოდინდელი ყოფა-ცხოვრებისა. სანდო, სარწმუნო და ყურმისავადებია დალადი ქვათა. აბსოლუტურად მართებული და მისაღებია აზრი იმის თაობაზე, რომ „...სწორედ საფლავის ძეგლებია თავიანთი დათვილ-სამყოფელის, ე. ი. საქართველოს ისტორიული ტერიტორიის საუკეთესო დამცველები. მათთვის უცხოა უპირინკ-პობა და კომპრომისი, რომელიც ჩვენ, — დღევანდელ ცოცხლებს, — გვახასიათებს. უცხოები მათ ანადგურებენ, რადგან მათში გრძნობენ შეურიგებელ მოწინააღმდეგეს, ჩვენთან კი, ამა თუ იმ ფორმით გარიგებას ახერხებენ, მაგრამ მათ ვერ გაურიგდები. ამდენად, მამა-პაპის საფლავის ქვები ფარია საქართველოსი“ (ირ. სურგულაძე).

ძველი დროის ქართული ხალხური ეპიტაფია სამგლოვიარო ჟანრისთვის კანონიკური კომ-პოზიციური აღნაგობით, მეტი შინაგანი მნიშვნელობით, ლაბილარულობით, დინამიზმით და დახ-ვეწილობით გამოაჩნევა. ყოველი სიტყვა სათქმელის სრულყოფილად გამოხატვას, არსებობის გადმოცემას ემსახურება, რასაც ვერ ვიტყვიტ გვიანდელი, ამ ბოლო ათწლეულების ეპიტაფი-ური პოეზიის შესახებ. უახლოესი წარსულის თუ ახლანდელ ავტორთა მიერ შეთხზული ეპი-ტაფიები ვერ პასუხობენ იმ სალექსო ნორმებსა თუ მოთხოვნებს, რომელთაც გაუქმებულ, სა-მანებმორღვეულ სამაროვნებზე მიკვლეული წარწერები იცავენ და ექვემდებარებიან...

ეპიტაფიებში შეტანა, ვიდრე ხალხური პოეზიის რომელიმე სხვა ჟანრის ნიმუშებში, თავს იჩენს ერთგვარი ლექსიკური კონსერვატივიზმი, ხატოვანი აზროვნების ნაირსახეობათა აშკარა სიმცირე და ტროპულ სახეთა ერთგვაროვნება. თითქმის თანაგვარია მათი ვერსიფიკაცია და რიტმულ-ინ-ტონაციური ხმოვნება. ეპიტაფიის მთხვეული, როგორც უკვე აღინიშნა, ტრადიციას იცავს და ნაკლებად ამჟღავნებს სწრაფვას ნოვატორული ფერებისა თუ ფორმებისაკენ. ამ ტიპის ლექსებში „უბოროკლი“ პოეტურ გაქანებას სიცოცხლის საზრისის დაფინებული, კატეგორიული განსჯა ცვლის, რაც, თავისწილად, გამოხატვის ადეკვატურ ყალიბს და შესატყვის ბგერწერულობას განა-პირბობს...

ქართველი ერის ფოლკლორული შემოქმედებით დაინტერესებულ მკითხველთა წიგნის დღე-ვანდელ თაროს აშკარად ესაკლისება კრებული, რომელიც ამერიკის იხვე მოქმედ თუ აწ მი-ვიწყებულ სამაროვნებზე აღმოჩენილ იმ ნედლ სიტყვიერ საუნჯეს გააერთიანებდა, მდუმარების ფსკერზე დაძირულ უბრალო ლოდებზე რომ დაუტანიათ და აუმეტყველებიათ ჩვენს ანონიმ,

უცნობ „წამწერლებს“

ათასობით ანალოგიური ანდა მეტ-ნაკლებად მსგავსი ტექსტის მოძიებას, ამოკითხვას, ფურცელზე გადმოღებას და მათგან საუკეთესოების შერჩევას ორი-სამი პირის თავგამოდება და ძალისხმევა, რასაკვირველია, ვერასდობებით ვერ აუკიდოდა. ეს გახლავთ დინჯი ჩაბეჭდილებით საკეთებელი ძალზე პრომატკეკადი და, ამასთან, დიდად საშური საქმე, რაც, იმედი უნდა ექიპონიოთ, მომავალში განხორციელდება...

რაც შეეხება წინამდებარე წიგნში ჭაშნიკად შეტანილ ეპიტაფიის რამოდენიმე ათეულ ნიმუშს, მათი უმეტესი ნაწილი, ფოტომასალასთან ერთად, ჩვენ მიერაა მოპოვებული და, ეფიქრობთ, საკმაოდ სრულ წარმოდგენას გვიქმნის ქართული ხალხური ეპიტაფიური შემოქმედების ზოგადი პოეტური პრინციპებისა თუ არსებითი შინაარსობრივი თავისებურებების შესახებ...

ლაპიდარული წარწერების შემწეობით ცხოვრების გრძელი გზით დაღლილი და დანიღრებული თუ საწუთროს სიმოკლით გულმოკლული გარდაცვლილები გველაპარაკებიან. მათ სულებს ისევე სურთ საზოგადოებრივ მუდმივი კავშირი და მისტიკური სიახლოვე, „ეითარცა სურინ ირემსა წყაროთა მიმართ წყალთსა“ საიქიოს მწყვედულთა სკვდით აღსაესე საჩივარის („ჭირთა გიჩივლებ, ბატონო...“) მოსმენა და გათავისება კი, მეტი რომ არ ვთქვათ, უკვე თავისთავად მაღლიანი, ლეთვიკურთხეული, კეთილშობილური აქტია.



პაკარა გომარეთა (დმანსის რ-ნი)

V o r w o r t

Inhaber so viel Pracht und Größe
 Habe ich mich in diesem kleinen Grab niedergelassen.
 Lasst mich in Ruhe,
 Vergebt mir meine Sünden,
 Darum bitte ich euch.

Grabschrift aus Pitareti

Epitaph nennt man in den Grabstein eingraviertes lapidares Gedicht, das nach dem Genre zur Trauerpoesie gehört und mit dem uralten Kult des Vorfahren eng verbunden ist.

In altem Griechenland hieß Epitaph (griechisch - epitaphios) zuerst die zum Begräbnis gehaltene Rede, später bekam es die Bedeutung einer kurzen Grabinschrift und es entstand sich die allgemeine Praxis, in die raue gefühllose Oberfläche eines Steins Trauer ausdrückende Worte zu gravieren.

Die Anfänge dieser Kunst in Georgien sind mindestens vor 15 Jahrhunderten zu suchen. Ein Beweis dafür ist eine Reihe von epigraphischen Denkmälern bzw. Stelen, die Ende des 19. und in der ersten Hälfte des 20. Jahrhunderts in Georgien entdeckt worden sind.

In altem Georgien gab es die Menschen (so Historiker Schota Meschia), die das Gravieren der Grabinschriften zum Beruf hatten und in diesem Bereich besondere Kenntnisse, Geschmack und Erfahrung an den Tag legten. Die Menschen von diesem Beruf nannte man „Tsamtserelni“ (die Anschreiber), d. h. die Leute, die Grabinschriften schreiben (gravieren) konnten. Die eindrucksvollen Beispiele ihrer Schreibkunst faszinieren uns noch heute.

„Der Inhalt und das künstlerische Niveau der Epitaphie sind von dem kulturellen Erbe sowohl der geistlichen (kirchlichen) und weltlichen Literaturen als auch der Volksdichtung geprägt“ (E. Nadiradse).

Der bekannte Literaturhistoriker und Folkloreforscher Wachtang Kotetischwili (1893-1937) in seinem Buch „Volkspoesie“ (1934) bedauerte, dass „dieser Bereich der Volksdichtung unerforscht war“ Daran hat sich bis heute kaum etwas geändert. „Wer weiß, aus welchen Zeiten stammen die naiven Zeilen auf den Grabsteinen unserer Dörfer?“ – fragt er und versucht die Stimmen aus der Vergangenheit zu erkennen. Der Forscher sieht einige Ähnlichkeiten zwischen georgischen und altägyptischen Epitaphen.



Gudauti (Rayon von Kaspi)

Es ist in der Tat nicht leicht zu bestimmen, wo und wann das erste georgische Epitaph erschien, auf wessen Grabstein – eines reichen oder eines armen Menschen?

Erstaunlich deutlich bewahrt das Volksgedächtnis Texte der Volksdichtung auf; dasselbe kann man aber nicht von Epitaphen sagen, da sie einem schriftlichen Genre angehören und eine Menge von ihnen zusammen mit den Grabsteinen auf ewig verschwunden und in Vergessenheit geraten ist. Ein Teil von ihnen, der bis heute erhalten geblieben ist, kann man nicht mehr lesen, weil die uralten Grabsteine mit Efeu, Moos und Erde bedeckt sind.



Taschskart (Rayon von Chaschurt)

Die Ursache dafür, dass die Epitaphie sich mündlich nicht verbreiten, ist darin zu suchen, dass sie eng an den konkreten Personen gebunden sind, selten die Grenzen eines Dorfes verlassen, und mit dem Andenken an die Verstorbenen auch sie der Vergessenheit anheimfallen.

Epitaph hat ganz bestimmte pragmatische Funktion: lakonisch, durch die Hervorhebung der wesentlichsten Eigenschaften des/der Verstorbenen von seiner/ihrer Tätigkeit und Todesursache zu berichten. Außerdem kann es auch ein Ansuchen an die Familienmitglieder und/oder eine Bitte um Vergebung zum Inhalt haben. Das herkömmliche Epitaph darf keine Ausschweifungen enthalten. Die meisten altgeorgischen Epitaphie sind äußerst kurz gefasst.

Das Epitaph ist ein klarer Ausdruck des kollektiven Denkens einer Nation, es entspricht ihrem Bildungsstand, ihrem intellektuellen Niveau und ästhetischem Geschmack.

Der Volksdichter, im Unterschied zum Berufsschriftsteller, ist mit den Volksmassen, ihrer Lebensweise, ihrem Alltag, ihrer Weltanschauung zu eng verbunden. Er ist, so zu sagen, ein freiwilliger „Geisel“ des Geschmacks derjenigen sozialen Schicht, der er angehört. Seine Pflicht, sein innerer Drang ist, den mündlich überlieferten Traditionen zu folgen. Der Verstoß gegen die kanonische Struktur des Genres ist in der Volksdichtung streng verboten, denn wenn das der Fall ist, dann gehört der Text nicht mehr der Folklore. Der traditionellen Schreibweise treu zu bleiben, ist genauso charakteristisch für den Volksdichter, wie für den Berufsschriftsteller – unermüdliches Streben nach Novationen.

Es fragt sich: Darf man das Epitaph überhaupt der Folklore zurechnen?

Die Tatsache, dass hinter jedem Epitaph ein einziger bekannter oder unbekannter Autor steht, und keinerlei Teilnahme eines Kollektivs bei der Entstehung des Textes zu vermuten ist, stellt auf den ersten Blick die Angehörigkeit des Epitaphs zur Folklore unter dem Zweifel.

Der Autor des Epitaphs ist auf keinem Grabstein erwähnt, was teilweise dadurch zu erklären ist, dass die Grabschrift vorwiegend im Namen des/der Verstorbenen spricht. Der Verfasser des Epitaphs lässt den „Bewohner“ des Grabes reden, und ist „gezwungen“, selber hinter den „Kulissen“ zu bleiben.

Zwar kann das Epitaph alle Hauptforderungen, die der Volksdichtung gestellt wird, nicht erfüllen, trotzdem darf man sagen, dass der größte Teil der georgischen Grabschriften folkloristischer Herkunft ist. Folkloristisch sind ihre stereotype Ausdrucksweise und die naive Auffassung des Lebens und des Todes.



Sephe (Mtiuleti)

Aber neben der folkloristischen gibt es auch literarische Epitaphe. Man darf nicht „Epitaph der Königin Tamar“, „Königin Tamar war ich“ oder „Epitaph David des Erbauers“ der Folklore zurechnen, weil sie offensichtlich literarischer Herkunft sind. Der Stil der literarischen Epitaphe, im Vergleich zu folkloristischen, ist ziemlich kompliziert und gepflegt, der Wortschatz – reich und gewissermaßen gehoben.

Ein typisches Beispiel des literarischen Epitaphs ist das Gedicht von David

Guramischwili (1705-1792) „Für Grabinschrift“ Weit von der Heimat entfernt, jammert der Dichter in diesem Vers über seine Leiden, die ihm „das böse Diesseits“ zugefügt hat, und am Ende, ähnlich dem folkloristischen Epitaph, um die Vergebung der Sünden bittet.

Das Epitaph kann sowohl in Vers als auch in Prosa geschrieben sein; die Hauptsache ist, es wirkt auf dem Leser, dem Betrachter des Grabsteins, beeindruckend und ihn zur Vergebung bewegt.

Eines der wesentlichsten Zeichen des Epitaphs ist sein autobiographischer Charakter. Es soll eine kurze Auskunft über den Lebenslauf des/der Verstorbenen geben. Oft beklagt sich der/die Verstorbene über die Unerbittlichkeit des Daseins. Häufig hört man auch herzerreißende Klagen wegen des Schicksals der hinterlassenen Familienmitglieder, besonders der hilflosen minderjährigen Kinder; deutlich zu spüren ist auch das Angstgefühl vor der finsternen Grabstätte.

Grabinschrift und in Stein gemeißeltes Bildnis des/der Verstorbenen geben meistens zuverlässige Informationen über seine/ihre Personalien und Beschäftigung. Alte Grabsteine sind nicht nur mit Epitaphen und Bildnissen ausgestattet, sondern sieht man auf denen auch verschiedene Ornamente, Dinge, Werkzeuge, Tiere und Pflanzen, darunter: Kreuze, Stühle, Tische, Tonkrüge, Gläser, Flaschen, Trinkhörner, Hämmer, Scheren, Pflüge, Nähmaschinen, Ziehharmonikas, Karren, Flinten, Dolche, Patronen, Schafe, Pferde, Ochsen, Steinböcke, Tauben, Fische, Blumen, Weintrauben...

Ein jedes von obengenannten Dingen und Lebewesen geben Informationen von der Tätigkeit und manchmal auch der Weltanschauung der alten Georgier.

Manche Epitaphe drücken den sehnlichsten Wunsch der Verstorbenen aus: Sie bitten den Herrn Gott ums Paradies. Die Georgier finden: Nicht alles ist des Todes, der liebe Gott ist barmherzig, er kann Verstorbene an ewig hellen Ort schicken: „Mach auch mich, Gott, würdig Deines Paradieses, lass mich wenigstens da im hellen Licht weilen, denn der Tod ist schwierig, ich bin Deine Erde, Herr, der Tod ist Feind der Seele...“

Laut der Grabinschriften ist der Tod lügnerisch und grausam. Er zwingt sein Opfer in die dunkle Erde, ihm gegenüber sind die Leidtragenden kraftlos. Trotzdem verliert der/die Verstorbene die Hoff-

nung nicht, will sich dem bitteren Schicksalsschlag nicht unterwerfen, hofft um die Vergebung der Sünden, was die Voraussetzung dazu ist, dass die Seele zum Himmel fährt.

Auch das Thema der Auferstehung und des Jüngsten Gerichts ist nicht fremd dem georgischen Epitaph: „Unter diesem Stein bin ich eingepflanzt, bin ein Setzling, der seinen Blick aus der Erde nach oben richtet“

Die Epitaphe berichten manchmal auch von historischen Ereignissen, von den Überfällen der Feinde usw. Außerdem sind sie zuverlässige historische Quellen, klare Beweise dafür, wem das streitig gewordene Territorium (z. B. in den „heißen Punkten“ des heutigen Georgiens) vor den Jahrhunderten gehörte. „Gerade die Grabdenkmale sind die besten Verteidiger des Territoriums, wo sie sich befinden“ (I. Surguladse).

Die meisten Epitaphe im vorliegenden Buch sind von uns entdeckt und fotografiert worden. Wir denken, sie zeigen alle wesentlichen Merkmale der georgischen Grabinschriften auf. Durch diese lapidaren Texte wollen die ins ewige Leben Eingegangenen die Verbindung mit uns aufrechterhalten. Wehmütigen Klagen eines blutenden Herzens sein Ohr zu leihen, ist doch sowieso eine edle, gutmütige, von Gott gesegnete Tat.



Muguda (Mtialeti)

ქართული მემორიალური კულტურა, მთელი მისი წიბო-წახნაგით, ფუნდამენტურად გამოიკვლია ცნობილმა ეთნოლოგმა ელდარ ნადირაძემ.

მის მრავლისმომცველ მონოგრაფიაში სანიმუშო პროფესიული სიღრმით არის განხილული და შეჯამებული ის სამეცნიერო სამუშაო, საფლავის ძეგლთა მოკვლევა-მოძიებას, შესწავლას და კლასიფიკაციას რომ მიეძღვნა საქართველოში. ეს სამუშაო, შეიძლება ითქვას, აქამდე მანც სპორადულ ხასიათს ატარებდა და კომპლექსურად „განსაჩხრეკი“ საკითხების მხოლოდ ნაწილობრივი გაშუქებით შემოიფარგლებოდა...

„საქართველოს მემორიალური კულტურის“ (თბ., 2001) მკითხველი სრულიად მკაფიო წარმოდგენას შეიქმნის სისადავის ნიშანდებული ქართული მემორიალური ძეგლების შესახებ; თვალს გაადევნებს და მიიღებს სანდო, სრულყოფილ ინფორმაციას, რის საფუძველზეც ეროვნული კულტურული მემკვიდრეობის მანამდე სათანადოდ შეუფასებელი (და დაუფასებელი), ერთობ მდიდარი და თავისთავადი სფერო იკვეთება.

ელდარ ნადირაძის საეტაპო მნიშვნელობის სოლიდური ნაშრომი ცხადივით ათვალსაჩინოებს ძველი საფლავების გემოვნებით „აღკაზმულ“ ქვათა უდიდეს ისტორიულ ღირებულებას და, რაც არანაკლებ მნიშვნელოვანია, წარმოადგენს იმ გარდაცვლილთა სულების სალხენად და საოხად შექმნილ დიდებულ ძეგლს, რომელნიც რახანია მშობლიურ მიწაში წვანან და „დაქსელვით“ მესრულებული მიაშიტური ეპიტაფიების მეშვეობით გვეუდარებთან შენდობით მოხსენიებას...



ორსიცი (აგენის ხეობა)

„ვინ იცა ქვათა ამათა მკვრით...“

„ჭირისუფალი“

გარდაცვლილის ოჯახის წევრი, ნათესავი, მეგობარი, ახლობელი და მოკეთე - „მაკიდული“
 არაორდინარული სიტყვაა, შროიანი და შინაარსიანი.
 ყველაფერს და, მათ შორის, ჭირსაც, ჭირებუბა თავისი უფალი!

„ჭირისპატრონსაც“ იტყვიან.

ამ ცნებაშიც ცხადად ცნაურდება ცხოვრებისეულ ჭირ-სახდელთან მოკვდეთა დამოკიდებლების ხასიათი.

ისეთ მდგომარეობაზეც მიუთითებს, როცა, დიდი უბედურებისა და მიუხედავად, ადამიანი მარტო არაა. მას ჭირი ანუ დიდი განსაცდელი ახლავს თან და, ამდენად, „ღარიბად არ იხსენება“ ის ჭირის უფალია (არჩილი: „დამტირებელთა ვიტირებ ჭირისა მე უფალია“).

უღმბლობის ძნელად თავდასაღწევი ციხის სამზერიდან ცოტა სხვანაირი მოჩანს ცხოვრების აზრი და მიზანი, წუთისოფლის უცვალელები წესი და „უღმროთ“ კანონი, სახე, სასო და სიცოცხლის საზრისი, საერთოდ, ყოფნა-არყოფნის ამოუხსნელი დილემის მასშტაბურობა...

ჭირისუფალი, ვისთვისაც გადატანილ გოდების დღეს, ცრემლსა და კარამს დღე და დამე გაუერთანება და გაუერთფერება, მოვალეა, შეძლებისამებრ ადასრულოს თავისი საკვალეებელი მისია: მიცვალეულს არ მოაკლოს, არც სადავ და არც სადღესასწაულო დღეებში, ტაბლა და ლოცვა-კურთხევა, მოხსენიება და შენდობის შეთვლა, უფლისმიერი უღუფა.

საიქოში საკუთონი ალაგას „დაბინაებულ“ სულიწმინდათ ისევე ესაჭიროებათ ამქვეყნიურ მოთხოვნილებათა გათვალისწინებით გასამეტებელი ნიუთი და იარაღი, პურ-წყალი და სამოს-საფერზე, როგორც ცოცხალთა, ამა სოფლის მკვიდრთ.

გულით „გაქწერებულ“ სასმელ-საჭმელი დეთის ნუბით მიუდით ნიადავ თავისიანთა შუბიანების „მოიმედე“ გარდაცვლილებს და ცხრათვალა კომკის შესაბამის სართულზე მყოფნი დიდად იმეებენ და ხარობენ, ლაღობენ და მხიარულობენ სამზოელთა ძღვენის ხილვისას...

„ოთლის საფლავის ქვებურა“ (ვაჟა) გულს დაწოლილი ჯანდი რომ მოიშოროს, ცოცხალი კაცი მთელი რივი ყოფითი წეს-ჩვეულებების პრაქტიკული ზორცმესხმით ცდილობს სააკაო-საიქოს შორის არსებული მანძილის („მცხეთა შორს არის, საიქიო - ახლოს“, ვკითხულობთ ერთ ორიგინალურ საფლავის ქვაზე დიდების პანთონში) მაქსიმალურად შემცირებას, იმის ილუზიის შექმნას, რომ „ისინი“ ისევე ჩვენთან არიან, მათ მხოლოდ იერსავე იცვალეს ანუ გარდა-იცვალ-ნენ და ახალ, უკეთეს სივრცით განზომილებაში გადავიდნენ.

ჭირისუფალს სჯერა, რომ უხილავი, მოუხელთებელი სიკვდილი უმწეოა ხსოვნის წი-



ნაშე. მას არ ძალუქს მწუხარე გულის იღუმალი სანახიდან შეირფას სახეთა ამოშლა და გაცამტვერება. და ეს რომ არ მოხდეს, მუდმივად რომ იარსებოს მცნობთა წარმოსახვაში, მათ მხედველობით ხსოვნაში მიცვალებულის ვიზუალურმა ხატმა, საფლავის ქვათა ხატწერილები კეთდება. ქვაში ამოკვეთილი გამოსახულება, გამომდინარე მასალის გამძლეობიდან, სულ ცოტა, ორი-სამი ასწლეულით „გაუკვდავების“ იმედს მაინც იძლევა და ამ შესამღლებლობის, ამ „შანსის“ გამოუყენებლობა დიდი ცოდვა და დანაშაული იქნებოდა, ჩადენილი მიწადქვეულთა მართალი სულების მიმართ...

მოგუსმინით მიხვილ ჯვახიშვილს: „ჭირისუფალს წყურვილი აზრწობს, როგორმე მკედრის ხსოვნა მაინც დაიჭიროს, დაიბას, ჩაიბეჭდოს. შშიერი დარჩება, მაგრამ საფლავის ქვას იყიდის. აღარ ჩაიცვამს, ოღონდ იმ საფლავს ყვავილები ჩააცვას. უკანასკნელს გაჰყიდის, ოღონდ ძველი უყიდოს. იქაურობა ცრემლით მორწყოს და თავის თავთან ერთად სხვებიც აატვიროს...“

„ჭირისუფალი“ — მართლაც რა უცნაურად ვრცელი, მომცველი და შთამბეჭდავი სიტყვაა, შემომწერი ორი არსებითად სხვადასხვა სფეროსა თუ სამყაროს სამანებისა; მათი მედიუმი და მომრიგებელი; კეთილი მეგზური, მეკავშირე და შუამავალი, აუწონელი დარდისა და მწუხარების მტკიერთველი, მიცვალებულთა სუფთა სულების სარგოდ ამქვეყნიურ რიტუალურ ქმედებათა გამრიგე და წარმმართველი.

ჭირისუფალი.

ჭირისპატრონი...

ბოლოს და ბოლოს ყოველივე ხატოვან სიტყვად, პოეზიად, ხელოვნების ნიმუშად გარდაიხსება; გარდაიქმნება და გარდაიხსება, რათა ღია ჭრილობიდან მქნაშული სისხლის დენა შეწყდეს და აღამიანმა საწუთროს მუხანათობისა და ხელთუქმნელი სილამაზის ანუ მისი ორგემამეგობის უცვლელი სიმართლე დანიამდილოს.

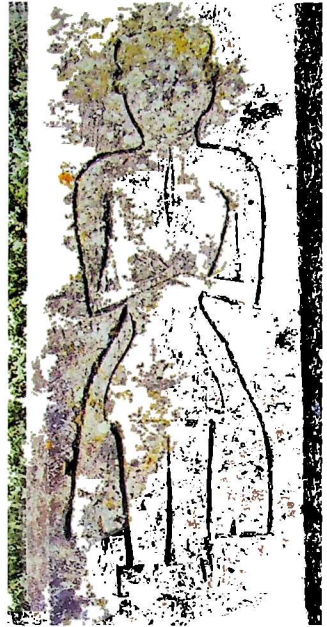

ნოსტრე (კასპის რ-ნი)



წინარეხი (კასპის რ-ნი)

მენის ანუ მესულთანის პირით საიქიოდან სამზოვზე ცოცხლებთან „მოლაპარაკე“ განსვენებულის უმთავრეს სურვილთა შორის, რომელთა ასრულება მისი მშვიდი და უშფოთველი იმქვეყნიური ყოფის გარანტია, იხსენიება ხოლმე ქვა, დაკრძალვის შემდგომ გულზე რომ უნდა დაადონ და ამით საბოლოო ღაზათი დაადვენონ ჭირისუფლებმა.

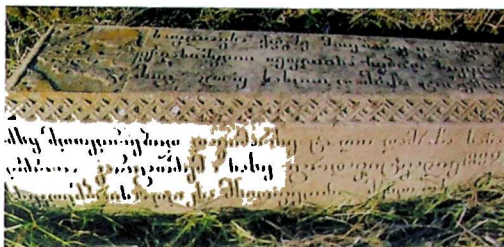

ოი (დედუქას რანა)

„მწუხარე დედის ცრემლებით“ პირდაპინილი სამარის საჩინო სამკაული ქვის ძველია, ზედ ამოკვეთილი ბარელიეფებით, პორელიეფებით და მოკლე, მაგრამ მრავლისმეტყველი საეპიტაფიო წარწერებით...

მათში, სადაც უტრანსპორტობის გამო (და არც საამისო სახსარი მოეძებებოდათ) ჭირდა შორი გზით მიმედი ლოდების მიტანა, მიცვალებულის საფლავზე მშრალად აშენებდნენ სიბი ქვის ოთხკუთხა კოშკებს – დედამიწაზე ზეციური სამყაროს განმასახიერებელ სულთა საცხოვრებელ ადგილს (ე. ნადირაძე). შვის ამოსახედის მხარეს ჯდებოდა წარწერიანი ფილა ან რკინის ფირფიტა, ხოლო სიღრმეში კეთდებოდა კვადრატულად შეჭრილი „შუკუმი“. ოთხკუთხედი თარო, სადაც სასმისი თავსდება და მკვდართა ხსენების დღეებში თაფლის სანთელი ივლებოდა.



არლიცი (ხეცსურია)

ეს კოშკი იყო უხმო, უნო მატერიალური განსახონება ერთურთისაგან გაყრილ გარდაცვლილსა და მის „გულგამოკლულ“ ჭირისუფლებს შორის ფიზიკური კავშირისა.

კოშკი, იმავდროულად, საფიცარსაც წარმოადგენდა, რომლის სიახლოვე ემოციურ მოტირალში დროებით მიყუჩებულ მწვავე განცდებს აღეძებდა, აღრმავებდა და ჩვეულებრივი „სოფლისაგანიდან“ უმაღლესი რანგის პოეზიის ენაზე მეტყველ საკვირველ სუბიექტად აქცევდა მას.



შენაკი (თრქოია)

გოდების ლექსი, ქვასთან ერთად, არც იმ სამეურნეო იარაღსა და გამწვევ ძალას იფიქვებს, რომელთა გამოსახულება არაიშვიათად ამშვენებს სამიწათმოქმედო რევიონების ძველი სასაფლაოების მოკაზმულობას:

კარგი მიყიდეთ გულის ქვა,
დამხატვინეთ ჯვარია,
მიყორდა კარგი გუთანი,
ოთხი შანბული ხარია...

სოფლებში განსაკუთრებით ფასობდა „ქალაქში“ დამზადებული და იქიდან მოტანილი, გრძელ გზაგამოტარებული ქვა: ძვირიც ჯდებაოდა და, რაც მთავარია, ცივილიზებული სივრცის ერთგვარი ხბლიც თან სდევდა.

ნაკურთხი ქვის დანიშნულებას ცრემლის კელაპტრით ჩანათებული საიქიოდან მახვეწარი თვალით სააქაოსკენ შირიანი მიცვალებულის გვარ-სახელის განდიდება და გაუკვდავება შეადგენდა... იგულისხმება, რომ უქვოდ დარჩენილი, ყურადღებამოკლებული „მოშავეთ“, როგორც უშიღძიროდ გადაგებული „ცოდვილა-უპატრონი“, მალე დაიფიქვბისთვის იყო განწირული...

ქვის შურჩევისას მის „ჯიშს“ ენიჭებოდა უპირატესობა. ის, ერთდროულად, გამძლეც უნდა ყოფილიყო, დამყოლიც და შვერის მიშხიდველიც, მასზე ნატურალისტური მანერით „გამოხატული“ სახმარი საგანი თუ საომარი იარაღიც უფრო ღამაზად და გამოკვეთილად გამოჩნდებოდა...



შამინიკი (თეირიწარის რ-ია)

მარმარილოს ქვა გათალე,
გულზე დამადეო,
ჩემი თოფი და ხანჯალი
ზედ გამოხატეო...



კარკუნა (ხეკი)

მცხეთის მიწას მიბარებული არსენა ოძელაშვილის სამარის სამკაულიც ზომ მარმარილოს ქვაა. ლექსის ფინალი გვაუწყებს:

მარმარილოს ქვა დასწერეს, დასწერეს და დაადვესა:
აქაც კაი კაცი იყო, იქ ნათელი დაადვესა!

მოსაგონარში, ანუ, როგორც მთიულეთში ეძახიან, „მკედრის ლექსში“, ვინმე კოხტა ნინას თხოვნიტ ბრძანებითი ინტონაციით წარმოთქმული სიტყვების მიხედვით, საფლავის ქვა მის ქვეშ „მდებარე“ ქალის მოხდენილი გარეგნობის აღმნიშვნელი ეპითეტის სემანტიკური შინაარ-

სის შესაბამისია. ნინას სურვილის გამზომუნებელ მოსაგონარის ანონიმ ავტორს ზედმიწევნით ზუსტად ესმის „გაკუთხული ქვის“ ფუნქციური დატვირთვა და დანიშნულება. ახლობლისადმი მიცვალებულის ლაკონიურ მიმართვაში ეპიტაფიური წარწერისთვის საუაღდებულო უმთავრესი დეტალია დაფიქსირებული:

ორშაბათს გაკუთხული ქვა
გულზე დამადეო,
ჩემი გური და სახელი
ზედ წაწერეო...



არის რამდენიმე ისეთი სამგლოვიარო ლექსი, ქვის ესთეტიკურ მხარეს არანაირ მნიშვნელობას რომ არ ანიჭებს და წარმოგიდგენს მას, როგორც „შავი კლდის ნამტვრეე“ უბრალო ლოდს, რომელიც პირით-პირამდე ეტყვის ისედაც შავ-ბნელ სამარის კარს და იქ მწოლიარე ვაჟკაცს შვის შუქის ნახვის ნებას არ აძლევს...

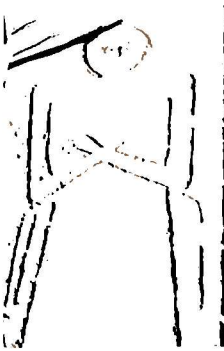

უბრძნისი (ქარელის რ-ნი)

რაც უნდა მსუბუქი „საბურავით“ („ბრაღია, ნიათ მიხაო, მიწას გითხრიდან გრილსაო, საბურავე ეფარებოდას ანგელოზიეთი პირსაო“ ანდა: „აუხ ცღიდი სიპსა, საბურავსა, ზედ დედა ჩაეჭურებოდი...“) ფარონ და ემპირიული სინამდვილის ნაჭდეუებით ალამაზონ უცნობმა მედექსეებმა (ასევე, ეპიტაფისტებმა) და ფიროსმანის სულიერმა შემკვიდრებმა უდროოდ წასულ ქალ-ვაჟთა სამარეები, მათთან მაინც ის შავი, პირეუში წერტილი ასოცირდება, ადამიანის სიცოცხლის ნარეკლიანი გზის ბოლოში რომ ზის და, საპირისპიროდ კაცთა სურვილისა, მისი არც გადაგორება შეიძლება და, მიუფერო, არც მგორმოსვლის მისტერიული საიდუმლოს პრაქტიკული გაცხადების საწყისად გარდაქმნა.



მთიულეთი

გლოვის მგოსნის („...და ყოველთა ქალაქთა, უბანთა და დაბათა დასხდიან მგოსანნი გლოვისანი...“) ანუ ხმითმოტირლის იმპროვიზირებულ რეპერტუარში, მის მარავიან მოთქმვაში (სულხან-საბა: „მარავით ზრახუა“ არს სიტყუა ესრე გვარად სთქვა, ადვილ საცნაურ არ იყოს, არამედ ვითარცა ღრუბელი რამ ემოსოს, ანუ ორ სამ რიგად გაისინჯოს“), არცთუ იშვიათად, ხშიანობს სახელწოდება (ხშირად – ტოპონიმური) სასაფლაოსი, სადაც მისი ახლობელია დაკრძალული

ანდა ჯერაც „ზეპირ“, ზეზეურად მყოფი მისიანი უნდა მიპარდეს მიწას.

სასაფლაო „გარდაცვლილთ არე“ (ვახტანგ ორბელიანი) – თავისი დაბეჭეილი, ატკეილი, ათასფრად აფორეჯებულ ქვა-ლოდებით და დამაშრული, წაფერდებული ჯვრებით, სულფონიც არის და სულწუხიც; სულფონი – შესვენებულებისთვის, ხოლო სულწუხი – ცოცხლებისთვის (ეგებ, პირუკუ!).

ცაგახსნილ მადლობსა თუ შეუძნეველ შეფერდებაზე გაკიდევანებულ მიცვალებულთა უოხჭნო „სამეფო“ ხომ შეუძღვრეველი სიმშვიდისა და მდუმარების ის უწმინდესი ტაძარია (ტერმინი „ტაძარი“ XI ს-მდე საერო დანიშნულების ნაგებობას აღნიშნავდა), სადაც ადამიანი საკუთარ სუნთქვასავით მძაფრად შეიგრძნობს „ამაოება ამაოებათ“-ს თუ „მიწა ზარ და მიწად იქცევი“-ს უღრმეს და, ამასთან, სრულიად ნათელ, უმარტივეს ფილოსოფიას...

საფლავთ გორაი მამწონს თქვენო,

ზინზილიანი მიწვეს ზალიო... როგორც ჩანს, სხვა სოფლიდან სატირალში მისული ქალის სიტყვებია, ქალისა, ვინც თავისი სასურველი რძლის მიმღები და მიმპარებელი მიწის მიმართ მოწონებით დამოკიდებულებას აბსოლუტურად სადა პოეტური „მედიტაციით“ გამოხატავს...

სამარონის სვედიან ნდომა-სიყვარულს იქ განსვენებული თავისიანების აწ ცალფა, ცალმხრივი მონატრება და გაუნელებელი სიყვარული აძლევს დასაბამს...

უსალბუნო ჭრილობის ენითუთქმელი სიმწავით განიცდება მანძილი, სააქაოს დარჩენილთა და მიცვალებულთა სამყოფელს შორის რომ ძვეს; მანძილი, რომლის გავლა და უკან მოტრევა, ადრე თუ გვიან, უკლებლივ ყველა მოკვდავის უცილო, აუშორებელი ზედრია...

მიყვარხარ, სასაფლაოთ გორო,
მიყვარხარ, განა მართლა გუშორობ,
აქ არის ჩემი მამის სახლი,
აქ წვანან ჩემი მამა-მმანი...

ამ სიტყვების წარმომთქმელი ქალი თავდაპირველად „დანელებას“ გაქრობას, უვნებელქმნას – უსურვებს კაცთა მოდგმის ძვალ-ხორციით გაუძაძღარ, მუდმივ ახალი არჩივის მოძლოდინე წყეულ გორას; „რძალ მივეც ბედისკვერაადო“, ამასაც ამბობს და, უეცარი ფერისცვალების, ხედვის კუთხისა თუ რაკურსის რადიკალური



საკრამული (ღუმეთის რ-ნი)

შეცვლით დასაწყისში ნათქვამი სტროფის ერთ-გვარ ანტივეტორად გვეკვლინება: საწყაული-ვით აღუვსებელი სამარის გორის წვეფლითა და ძაგებით გულნაჯერები მომდგნო ტაკებში მადლიერებით იხსენიებს სიკვდილს და „სასაფლაოთ გორს“, სადაც მის საამაყო, სასიკადულო მამისახლს აუჩენია სამარადისო ბინა...

არათუ ნინველობის, სიყმაწვილის და სიყრმის დაუეციყარი სოფელი, როგორც ტერენტი გრანელი იტყოდა, „ტკბილი ოცნების ლურჯი ნამოსახლარი“, თვით ამ სოფლის სასაფლაოც კი სანუკვარი და „დასაწუხებელია“ (მისი კილოებში „დაწუხება“ მონატრების მნიშვნელობით იხმარება: ასევეა ვაჟას პოეზიაში: „დაწუხებულმა, არაგვო, რო გნახე, გვიხარო...“)

ბედის აურიდებელი განაჩენით სხვაგან, სხვა თემსა თუ ხეობაში ნებით გათხოვილი ანდა ძალით წაყვანილი (გულსუწადინოდ მოტაცებული) ქალისთვის, მითუმეტეს, თუკი შშობლიურ ყურმარეს, ეზო-ყორეს და სანახებს მისი ნამძობისა თუ ნანდაურის გაუხუნარი, საგონ-საფიქრალიდან და გულ-გონებიდან ამოუშვლილი ხატებაც ადგას დაუვალ შუქად...

მთიელ მთქმელთა შესაშურ მხსიერებას, სხვა მრავალთაგან, ეს ყოფით-კამერული ამბავიც მოუტანია ჩვენამდე: არდოტელი თარუა მურღუევი მუცოში გაუტაცებიათ თარუას, ამ დროს, თანასოფელი ვაჟაკი აკვარებია... „ი თარუა დაჯდის სადამუ, - გაუწყვებს ნატირლის კომენტარი, — ცა-ღრუბელთ დაუწყისაჲ ხედავით-ღ საუბარო: „ბედნიერყოფ, ღურბელსო, არდოტაც მიზღითაჲ, თვალითაც ღნახაუთაჲ“ (თავის სწორფერს გულისხმობდა)... დღე და დამ ყარაულობდნენ, ქმართით ისე არდოტში რომ არ გაპარულიყო... ბელით უკმაყოფილოს, სხვა გზა რომ აღარ ქჷონდა, თვი მოუკლავს... დაკრძალვის დღეს დედულთ ქალს, აგუნდა დაიაურს, დაუტირებია:



ძიხისა სიყვარს(კარის ტრა.)



წიხტე (კახის რ-ნი)

არ მინდა შახეს შახტელი,
დანიუხესამც დამაწინაო,
დანიუხეზე ნადენ წყალიო
ზედამც გულ-მკერდზე მაპადინაო...

„შახე“ მუცოს, თარუას უნდაურ ქმრულთა საგვარეულო სასაფლაოა, ხოლო „დანიუხე“ - მისი შშობლიური სოფლის - არდოტისა.

განმარტებისთვის: აგუნდა დაიაური გარდაცვლილის სათქმელს ახმოვანებს, მის მაგორად გველაპარაკება, „მესულთანეობს“ მოტირალი ხომ, ხშირ შემთხვევაში, ორი სამყაროს შუამავლად, „სამზურთა“ და „შხედაბინდულთა“ თვისებურ მისტად თუ მედიუმად წარმოსდგება თავის „გულ კრულ“ მოთქმასა და ვაებაში...

გაშზრდელი სოფლის აღმატებული ქების ხნოვანი პოეტური ტრადიცია მართლის თქმის პრინციპზე აგებულ ხშირ ნატირლებში სასაფლაოებზეც კრეულდება:

საფლავნი ჯობან ბარუქულნი,
მემრ ლულურნი და ჭიშჭურნი...

„ბარუქა“ არხოტის თემის სოფელ ახიელის სამარონის სახელია (თვის შედგერში „რამ დამაბერა“ იფან წიკლაური



საქარა (გულდასაქარა)

ორმოცდარი წლის სწორფერის – ლელა გაბურის – გარდაცვალების გამო იტყვის: „ბარუქას დაბინაყებამ, განირემ არხვატისამა...“ და, სეარაუდოდ, ნატირლის ავტორიტ არხოტიონია. იგი ღია მიკროძობას ამქლანებს და ხეესურეთის სხვა სოფლების სამარხ ადგილებზე მაღლა დღეყოფელ ცრემლში მბრუნავი თვლით სამხერ მშობლიური სოფლის სასაფლაოს აყენებს, „მჯობინობაში“ მის პირველობა-უწინარესობას აღიარებს (ახიელის ეს სამაროვანი სხვა ხმით ნატირლებშიც ფიგურირებს: „საფლავს გითხრიან ბარუქასაო, ნაზარდო სახანაუროდო“; „ნუ გამიცინებო, მატირალნო, ცულა მეც მიწვეს ბარუქასაო...“).

იშვიათია ისეთი ქართული სასაფლაო, რომელსაც სოფლის, დაბისა თუ ქალაქის შემოგარენში ყველაზე მყუდრო და მზეუხვი ადგილი არ ჰქონდეს მიკუთვნებული.ვინც დაჰკვირვებია, ის შეამჩნევდა, რომ, განგებ თუ შემთხვევით, სასაფლაოს ყოველგან საუკეთესო ალაგი აქვს დათმობილი“ (ჭოლა ლომთათიძე).

„მუხა-იფნებით ფარულ“ თუ ყაყაჩობის ცეცხლით განათებულ ხვედრდოვან გორებზე მდებარე ძვალშესალაგები ხომ, ფიგურალურად რომ ვთქვათ, ის „სეიზიტო ბარათებია“, რომელთა წყობა და წესრიგი არაორაზროვნად მიანიშნებს მათ მოშველელ-გულშემატკივართა შინაგან კულტურასა და ადამიანურ ღირსებაზე.

ამიტომაც სწვევენ წინ თავიანთ გოდებაში მშობლიური სოფლის სამაროვნებს მწუხარების ლექსად ქცევის უბადლო ოსტატები, ანუ, როგორც მემპატიანე უწოდებს, „მგოსანნი გლოვისანი“



გომბორას გზაზე

ნუგზარ ილიოძის მიერ პელოს აკლდამებში – ნასოფლარის სიახლოვეს – ნაპოვნი და ომალოს ისტორიულ-ენოგრაფიულ მუზეუმში, კესელის ციხის მესამე სართულზე, სხვა უნიკალურ ექსპონატებს შორის განთავსებული სიაჲ ქვა!..

საუკუნეთა ნახმევს ინახავს თავის ბზარ-ნაოჭებში მტკაეელნახეყარი სიგრძის მოლურჯო „ბეგლი“

მაინც რამდენის გაძლება და გადატანა შეძლება კაცის სულ „უბრალო“ ნახელავს! ასეთი ტიპის, სტილისა და მხატვრული კომპოზიციის ნამუშევრები მსოფლიოს ძველთაძველ სამარხებსა და გამოქვაბულების კედლებზეა აღმოჩენილი.

ნადირობის პრიმიტიული სცენა თუ სიუჟეტი თვალუერს უძალ შორეული სიერეებისკენ, დაუწვეული წარსულისკენ მიგაქცევინებს...

ქვახიდისა და ლარიონის ყინულოენი წყლების შესაყართან, საცხერე ბილიკებით სიბრტყე დასერილ. დამრეც შეფერვლებზე მღებარე პელო თუშეთის ძველი ყოფის ნახიერი, „დაუწუპარი“ ნაშთია.

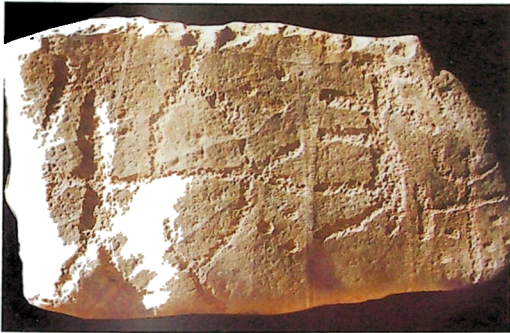

სოფლისგან დღეს მუქწითლად ჩაქანგული, ჩაქცეული, ხავსმოკიდებული, კვლურ ბალახსა და ცხენ-მხედრის დამძალე შალან-შამში ჩაკარგული ყორეებია დარჩენილი.

ხოლო პირამიდულად აზიდულ მთის ოხეშე დარბაისლურად აღმართული საომარი ციხე-სიმაგრეები გარდასული დრო-ჟამის გამართა „ვე მუსაიფებად“ ვაშუმებულან ცის სილაჟვარდში...

მათგან ერთი „ზურაბის კოშკის“ სახელით არის ცნობილი...

ეს ის ზურაბია, რომლის შვილმა, მიქელმა, ცოლ-შვილი საკუთარი ხელით დახოცა, რათა ურჯულოთა ტყეობისგან ეხსნა ისინი...

პირიქითის ხეობის ხშირი სტუმარი იყო „გულხადარა და დილო“

არც არასდროს ქისტეთის აულებდან ქანუს თუ ქერიგოს მითი გადმოსულ მომხედურებს მიუციათ მშვიდი ძილისა და მოსვენების საშუალება მონობის უღელს უჩვევი, უშიშარი თუშებისთვის (ვახუშტი ბაგრატიონის დახასიათებით, თუშები „არიან ბძიოლასა შემმარებულნი, მკწენი, ძლიერნი მკვედარნი წარმატებულნი...“).

ღამის გზებით ქურდულად შემოპარული ბყერი ბუსურმანის ცა გაშაყებულა თუშეთში.

ბერს უწევდა ნადავლის „გაწირვა“ მათა ყელებსა და გადასასულელებში...

ასეთი წესიც ყოფილა ძველად: თუშეთის ასაკლებად და ცხვარ-ძროხის გასარეკად დამრულ ჩრდილოკავკასიელებს თითო ქვა აპქონდათ ზეყარზე. ერთად დაყრილი ქვების რიცხვი ლაშქრობის მონაწილეთა ზუსტ რაოდენობას უდრიდა... თარეშიდან უკან დაბრუნებული, ცოცხლად გადარჩენილი ლეკები თუ ქისტები თათთაყიანთ წილკერძ ქვებს აიღებდნენ და მთიდან დაბლა დააგორებდნენ. რამდენი ქვაც ადგილზე დარჩებოდა, იმდენი მებრძოლი აკლდა მოძალადეთა რაზმსა თუ ლაშქარს...

მწვემსები და მონადირეები ამკარი ქვანაყრების, ანუ, თუშურად, „თუფების“ არსებობას ახლაც ამოწმებენ თუშეთისა და ქისტეთ-ლეკეთის დამპირიშორებელ სასაზღვრო ზოლში.

„ქვათა შეკრების“ ასეთი წესი მურთაზს, ჩანან-ინგუშთა ნაიბს, შუესრულებია მამინ, როცა ფარსმის „ბროლის“ ციხის ასაღებად ზარბაზნით თუშეთისკენ მიმავალს ლაშქრის წევრების აღრიცხვა გასჭირვებია... დამარცხებულს და „თმიანი ქალოით“ უკუქცეულს დანაკლისის გას-

არაკვევად ქვების სათითაოდ აკრეფა უბრძანებია... ქანუს უღელტეხილზე ქვის ერთი მესამედი დარჩენილა. ამ გროვას, როგორც ეთნოგრაფები (ს. მაკალათია, გ. ბოჭორძე) მიუთითებენ, „მურთაზის გოხს“ ანდა „ჯარის ქვანაგროებს“ ეძახიან...



ქელი (თუქუთი)

თითქოსდა თვითეული ამ ქვათაგან თუშეთის მიწაზე სამუდამოდ დარჩენილ უცხოტომელთა სიმბოლური სამარის „საბურველია“!

ესეც კენოტაფია, ოღონდ კენოტაფის ისეთი ნაირსახე, როცა წერაატანნილი მეკოპარი, მპარავი და მპოხრებელი თავისივე ნებით იშვადებს და ტოვებს ამ ტიად ქვეყანაზე „სამარადისო“ სახსოვარს...

ქელი.

ბულიძეების, ანთაძეებისა და ბორძიძეების საარაკო ნასოფლარი...

გვიამბე, ელიზბარო, რა ამბავ მოხდა ელოსა...

ქვებიან მთხრობლები, მელექსეები, მეანდრეუები.

ჰყვება ვაჟაც...

ჰყვებიან სხუადასხვაგვარად, გვაუწყებენ იმას, რაც დაბეჯითებით იციან, როგორც სწამთ, რამიც ეჭვი არ ეპარებათ.

და დარჩენილა განუყოფელი, ძნელად წარმოსადგენ ამბად სისხლიანი თავსგადანახელი ბულიძეთა გვარის ერთი ღირსეული, თვომყვარე ოჯახისა...

შესაძლოა ეს პატარა ქვეც ქელოს ტრაგედიის რომელიმე შემსწრისა თუ მონაწილის ფიქალქვით ნაგები საფლავის „ამონარიდია“

ფიგურალური გამოსახულება კაცისა, რომელსაც ხელთ მშვილდისარი უპყრია (ისარი საბრძოლოა, ორწყერა!) და სამიზნეში უკანა ფეხებზე შემდგარი ირემი, ისეთი სახის პიქტოგრამებია, რომელთა საწყისები ადამიანის არსებობის პრეისტორიულ პერიოდშია საქებარი...

ცნობილია, რომ ირემი, როგორც სიმბოლო, მტკვარ-არაქსის კულტურაში „კოსმოგონიურ დატვირთვას ატარებდა, მეტაფიზიკურ შინაარსს აელენდა და იდეალური სამყაროს თავისებურ სურათს აღადგენდა“ (მ. შიდაშელი). და კიდევ: არქაულ ცნობიერებაში ისარი, ვითარცა ყოველგვარი იარაღი, საკრალური მნიშვნელობით იყო ნიშანდებული და, ამასთან, სამყაროული ღერძისა და შხის სხვიის სიმბოლოს განასახიერებდა...

ისეთი განცდაც ჩნდება, თითქოს პაპირუსებზე ამოტიფრულ იეროგლიფურ ენას დაჰყურებ და დიდია სურვილი, ნაწილობრივ მაინც ჩაწვედ და ეზიარო ამ ენიგური ფიგურებისა თუ ორნამენტების საიდუმლოს...

სულაც არ ვცდილობთ ქელიდან ჩამოტანილი ნახატებიანი ქვის განკვე დაძველებას, მისთვის გან-



საკუთრებული „სტატუსისა“ და მნიშვნელობის მინიჭებას, მაგრამ ფაქტია: ამ ქვის ზედაპირზე ამოკვეთილი კომპოზიციის უცნობი ავტორი განსაცვიფრებელ შემოქმედებით სიახლოვეს ავლენს სამონადირეო ხასიათის უძველესი მოტივების შემცველი შესაბამისი სიუჟეტების ავტორებთან!

ტოტემური ცხოველის ზურგსუკან შესრულებული, ეი-ზუალურად სახენიელის მსგავსი ნახატი, აღჭურვილი სოლარული სიმბოლოებით, რაღაც დამატებითი ინფორმაციის დატყევი და მატარებელი იმგვარი დეტალია, რომლის გამოფრვა და მართებული კვალიფიკაცია ხელოვნების ისტორიკოსთა თუ მსოფლიოს უძველესი კულტურების მკვლევართა პერეოგატიფაა...



(თუშეთი)

და ისევ ჰელო, ანდამატური ძალით რომ იზიდავს „სქელპართა“ პერიოკული ყოფა-ცხოვრების პერიპეტეიბში გარკვევის მსურველებს...

სოფელ-სიმაგრეს დარილიანი დიდობის რიცხვმრავალი ჯარი მიაღვება.

შეიდი უძილო დღე-ღამის განმავლობაში იგერიებენ ციხე-კოშკებში გამაგრებული თუშები დაუნდობელ მტერს.

კვირისთავზე ტყვია-წამალი შემოელეკათ.

ახლოდება მწარე, საბედისწერო წუთები...

არსაით გზა და გამოსავალი.

ხსნის ყოველგვარი სასო წარკეცილია...

მიქელი ცოლ-შვილს ხმლით თავებს „დასჭრის“, დააყრეინებს, მტერს ციხის კარზე მიგვებება, „ხმალმოდერებით“ გაუხტება, თორმეტს აკაფაყს, ერთურთზე მიაწყენს, თვითონაც დააცვდება „კლანჭები“ და მარადიული ძილით დაიძინებს... სულეთს წაიხდენს, სამაგიეროდ, პირადადამიანური ღირსების შეუბღალავად შენარჩუნების მიზნით ისეთ უპრეცედენტო საქციელს ჩაიდენს, რომლის მაგვარი, მოგვიანებით, კერძოდ, 1838 წელს, კვლავ თუშეთში, ძველ დიკლოში მოხდება...

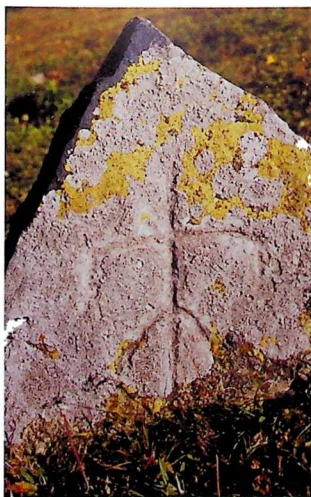

ომალო (თუშეთი)

ხმლის და „მშვილდ-ისრობის“ დროის გმირთა საუკუნო საენედან წამოღებული საბი ქვის უწარწერო მოხატულობა, ბასრი იარაღის წვერით ღრმად ამოდარული სულიერნი და უსულონი, თუშეთის სიმშვიდენაკლული ისტორიული წარსულის წარუვალი წახნაგებია... ქრონოლოგიის დადგენა უკვე შეუძლებელია და, ცხადია, აღარც იმის გარკვევა მოხერხდება, ვისი სამარის ხავსიანი კოშკისა თუ ძველის მთავარ ძარღვს წარმოადგენდა ეს მომცრო-მოლურჯო ქვა...

დროის მდინარის მღვრიე ტალღას გადაურჩა, გამოაღწია და დღემდე მოვიდა, როგორც უტყუარი მესიტყვე და ამეტყველებული ნატეხი პელოს ოდინდელი ყოფა-ცხოვრებისა...



ქვისთილელთაგან ცოტა ვინმეს სახელი შემორჩა ხალხის ხსოვნას.

უმეტესი მათგანის ვინაობა ჩვენთვის უცნობია...

არადა, სასურველია, მცირედი რამ მაინც ვიცოდეთ მათი მოღვაწის, გვარ-სადაურობის, სოციალური კუთვნილებისა და მდგომარეობის, განათლების, კიდევ სხვა ხელობის ფლობისა თუ პროფესიის შესახებ...

ვინ გათალა ყველაზე მეტი და კარგი, სანახავად სამური და საინტერესო ლოდი? სად და ვისი წყალობით განისწავლა ადამიანის ანატომიაში, ტან-ფეხისა და სახის პროპორციებში საკუთარი სოფლის სამანებიდან გარეთ გაუსვლელი, კა, კა, რაიონულ ცენტრსა თუ მეზობელ სოფლებში რამდენიმეჯერ ნამეყოფი უსახულო ოსტატი? რა ზენა ძალა შთაგონებდა, როცა ირონიულ დიმილსა თუ მწვევე წუხილს აქარაგმებდა მშვედამრეტილი ვაჟის კოკობი ულვაშით დამშვენებულ პირისახეზე?..

ყოფნა-არყოფნის მუდმივი და მოუშორებელი, თავსატეხი „საკითხავისადმი“ სრულიად მკაფიო, მყარად ჩამოყალიბებული მიდგომაც ცხადად იკითხება ქვითხუროთა ხელხვეწილ ნამუშევრებში და კაცის სამსოფლო მისიისა თუ დანიშნულების ფუნდამენტური პრობლემებისადმი ფილოსოფიური, ღრმად გააზრებული.

მდგრადი და კარგად აწონ-დაწონილი დამოკიდებულებაც.

შერე რა!.. აი, ასეთია არაერთი სამარის ქვის სახიერი ხატწერილის ხმიერი შინაარსი.

მოღუსულობის ნაცვლად შეუმჩნეველად გახსნილი, ოდნავ შეტეხილი ტუჩის კუთხეები და მსუბუქად მოხაზული, ერთი-ორი მარჯვე მონასმით გაცოცხლებული შუბლის ღარი თუ სახის ნაოჭი...

რამდენ სათქმელს იტყვს თვითიველი განსვენებულის თითქოსდა უტყვე, უეზო, მუნჯური სახე! რამდენი სევდა და ტკივილია ჩაქსოვილი მათ ღირსეულ, ზომიერად ამაყ და პირსწორ გამოხედვაში!

სახასიათო შტრიხების შემჩნევისა და „დაჭერის“ დიდოსტატთა თაობებმა განვლეს საწუთროს ღორღიანი აღმართ-დაღმართები; წვიდნენ და მარადისობის ნისლოვან საფარველში გაუწინარდნენ; იღვანეს, ვაღი მოიხადეს, „გარდახდეს, განვლეს სოფელი“ და დანაკუნებული ცნობები ანდა მკრთალი მოგონებებიდა თუ შემოგვრჩა მათ ირგვლივ...

ესეც საკითხავია: მათ სამარებზეც ისეთივე ნატიფი, სადა და ნაგულისგულარი ლოდები ძვეს, როგორებსაც თვითონ თლიდნენ სხვებისთვის თუ მხოლოდ დაბადება-გარდაცვალების მასწავლებელი ორი თარიღის ამარაა დარჩენილი ამ უდიდეს (დიახ, უდიდეს!) ხელოვნათა განსასვენებელი ალაგის მაცნე ოთხკუთხა ქვები?!..

ჯიშობობად ცნობდნენ, ხელის შუბებით გრძნობდნენ ჩეთი თუ ბასრი მასალის „ზნეა“ და ხასიათს; სიმტკიცის მიხედვით არჩევდნენ, ანსხავებდნენ და, ალბათ, მაშინდა იწყებდნენ თლას და კვეთას, როცა ადგილზე მიტანილი ქვის ვარჯისიანობაში დარწმუნდებოდნენ.

ძველი მელექსეების დარად იუჩინარებდნენ თავს და ტოვებდნენ ანონიმურ ნიმუშებს, რომელთა მოხატულობა წრფელ აღფრთო-





ახალსოფელი (აღუკაის ხეობა)

კანებას იწვევს დღევანდელ „დამთავალიერებლებში“ უკმები ქვის ხელოვნების ნიმუშად გარდამქმნელთა სკოლების შესახებ ძალზე მწირი ინფორმაცია მოიპოვება ქართველ ეთნოლოგთა და ისტორიკოსთა შრომებში.

ხალხური გამოყენებითი ხელოვნების ეს ავტონომიური სფერო, რატომღაც, არასდროს ყოფილა პრიორიტეტული და მკვლევართა აქტიური ინტერესების ორბიტში მოხვედრილი.

ემპატიანეთა ნაწერებში წარმოდგენილია საყდრების, ბაზილიკებისა თუ ეკლესია-მონასტრების მშენებლობის პროცესის ამსახველი საკმაო ოდენობის დოკუმენტური მასალა. იხსენიებიან დამკვეთნი, კალატოზნი, ხუროთმოძღვარნი, „მუშაკნი“ და სხვანი, ვისაც თუნდ სულ მცირედნი წყლილი მიუძღვის საღთისმსახურო დანიშნულების ნაგებობათა დაწყების, „დაკაზმვისა“ და დასრულების უკეთილშობილეს საქმეში... არაფერია ნათქვამი ქვისმთელელებზე, „სამარხოთა“ შემამკობლებზე, მათზე, ვინც მთელ თავის ცოდნას, გემოვნებას, ენერჯიას, ნიჭსა და პრაქტიკულ გამოცდილებას დებდა მიცვალებულთა სამიწისზედაიერო

ძეგლების დახვეწასა და სრულქმნაში. ესაა ჩვენი ისტორიული წარსულის ხარვეზოვანი მხარე. თერთი ლაქა და სიცარიელე, რომლის შევსება თუ გამოსწორება დღეს უკვე შეუძლებელია. ახლანდელ ინფორმატორთა მქსიერებითი საწიერი, ბეჭი-ბეჭერი, ერთ ასწლებულს წედებოდეს. რა ხდებოდა ამის იქით, სახელდობრ ვის, რა გვარ-სახელის კაცს ეყურა ხელთ „ყრუ“ ქვის მჭკველი რკინის იარაღი, ძველი სათქმელია.

საფლაგის ქვათა ოსტატები, განსხვავებით არქიტექტურულ ძეგლთა ავტორებისაგან, თავისთავზე არავითარ მინიშნებას არ ტოვებდნენ...

გასული საუკუნის 30-40-იან წლებში თავისი ხელობით ცნობილი ყოფილა საფლაგის ქვათა მთლელი მარტია ჯამაშვილი. იგი უმცროს ძმასთან იოსებთან ერთად თელავიდან ქვემო თიანეთში ჩასულა, გაუხსნია ქვევის დასამზადებელი სახელოსნო და დაუწვია ინტენსიური მუშაობა.

მიცვალებულის გამოსახულების და ეპიტაფიური წარწერის „კალმით ამოღების“ შემდეგ ოსტატი ნამუშევარს ზეთის საღებავით აფერადებდა. როგორც ნინო ბრაილაშვილი აღნიშნავს თავის „ეთნოგრაფიულ ჩანახატებში“ (თბ., 1990), მარტია თელავის „სკოლისაგან“ განსხვავებულად თვლიდა თბილისის, მცხეთისა და დუშეთის სკოლებს... და, მართლაც, საკმარისია დაეკვირდეთ საქართველოს ამერ-იმერში გადაღებულ საფლაგის ქვათა ფოტოსურათებს, რომ მაშინვე შეაქმნით მათი რეგიონალური თავისებურებანი. ამა თუ იმ კუთხის ეთნოგრაფიული ყოფისა და სამეურნეო საქმიანობის დომინანტი მოტივები თავს იჩენს როგორც ბარელიეფებში, ისე სიტყვა-ძუნწ საეპიტაფიო წარწერებში...



ჭალასოფელი (მთაულეთი)

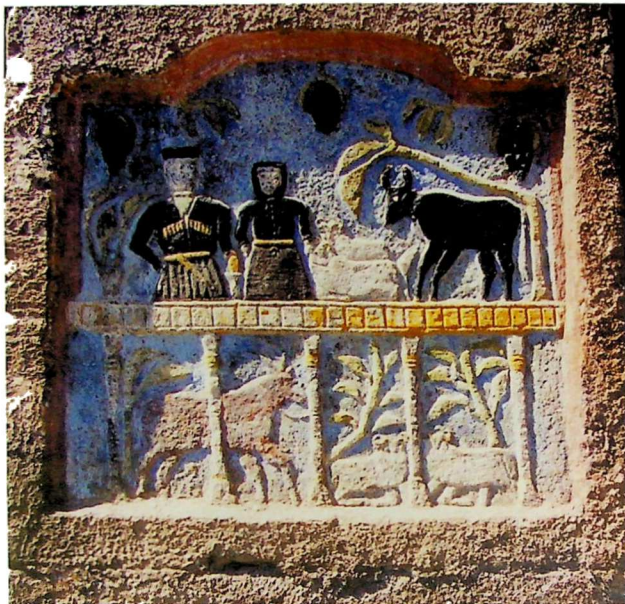

არახეთი (მთხეთი)

ამ ბოლო წლებში ქვის ოსტატთა ასერივად გაიშვიათებულ ტრადიციას მისდევს და ინახავს მთიულეთის სოფელ არახეთის მკვიდრი აუთანდილ ბურდული. მას სახელოსნო საკუთარი სახლის ლაფაროში აქვს მოწყობილი. ქვა, როგორც ამბობს, ჯვრის უღელტეხილის საბადოდან ჩამოაქვს. ადგილზე მოჭრილი ლოდების ტრანსპორტირება დღეს დიდ სიმწელებთან აღარაა დაკავშირებული. ტექნიკის დახმარებით ადვილად ხერხდება შვი მასალის სოფლამდე მიტანა...

აუთანდილ ბურდულის ნამუშევრები, ძირითადად, მთიულეთისა და გუდამაყრის სოფლების სასაფლაოებზეა დალაგებული... ქვათა უმრავლესობის უმთავრესი მხატვრული ღებალება ქრისტიანული სარწმუნოების სიმბოლო - ჯვარი და ფეხმოკეცილი ჭედია. ნაღვარევის, სეფეის, მაქართისა თუ ფასანაურის სამაროვნებზე მოხვედრილი კაცი სხვათაგან იოლად გამოარჩევს არახეთელი ქვისმთელის ხელწერას...

აუთანდილის მამა-პაპანიც ამ ხელობის მიმდევარი ყოფილან. მათი მშენიერი ნამუშევრების სიმრავლით გამოირჩევა უხმაურო ხვეის პირას მდებარე არახეთის სამაროვანი...

აუთანდილ ბურდული წუხს იმის გამო, რომ მის მონატემარს ქვასთან „საუბრის“ სურვილი აღარ აქვს და ისევე, როგორც ბევრი რამ, ძველი საქართველოს მკაფიოდ გამოკვეთილი ეთნოკულტურული ყოფის ეს ერთი სახიერად ზნეობრივი წახნაგიც თანდათან იშლება, იხაფრება და სანთლით საქებარი ზდება ქვითხურო, ვისაც ესმის ყადრი და მნიშვნელობა თავის წინამორბედთა დაუმაღლებელი დანატურარისა...

„ბექ-ბუქში“ თოვლი რომ დადნება და „მიწით ამოსვლა მწვანისა“ გაზაფხულის დადგომას გვამცნობს, საგოდებელიც თანდათანობით გამოვა ძილქუშიდან, შეიშმუშნება, მრუეე ფერს გადაიყრის, კალთას შეიშრობს და ნაირფერი ყვავილებით — გარდაცვლილთა პაწაწინა ბარათებით — მორთუება.

წვიმიტ გაფიებულ გაზაფხულს ალმურიანი ზაფხული შეცვლის. აბიბინდება ბალახი. აშრიალდებიან ვერხვები და მტირალა ტირიფები. იასამანს (პოეტის ჩივილი და ჩუმი ვედრება: „ო, რა სვედიანი ჩაუალ სამარეში, თუ არ ჩამატანეთ იასამანები...“) ყვავილის მტკვნები დასცვივა და შოსიანი ბერდედები ახლობლების სამარეებზე სიარულს მოუხშირებენ...

ნაყოფის მოსთვლის და ჭირნახულის დაეამკრების დრო რომ მოაწვეს, სოფლისპირა გზებსა თუ შარა-უბნებზე საქმიანი ნაბიჯით აძვლელ-ჩამომვლელთა რიცხვი მოიმატებს... მიმწუხრისკენ მიდრეკილ გარემოს სანთლად დაენთებიან სიყვითლემორეული ხეები და ბუჩქები. ჩაქრება ხაყერდი. ირგველეზ ხაზგასმული სიწყნარე და მოწყენილობა დაისადგურებს. და ამ ხანობას ხელშესახები სიცხადით იგრძნობ ეპიტაფიათა შინაარსის სრულ შესაბამისობას სამყაროს შემოდგომისეულ სურათებთან...

დაზამთრდება. თუალსაწიერში სიცოცხლის ნიშან-წყალი წარიხოცება. ჯერ ჭირხლი მოეციდება მდუმარე ლოდებს, მერე მსუბუქი, სიფრიფანა ფიფქი წაეფინება და ერთ მშვენიერ დილას შინიდან გარეთ გამოსულს თეთრად გადასუდრული სამაროვანი შემოგაცქერდება აქა-იქ შუად მჩინარი ძეგლებით და მატურებით. ერთმანეთს წაებმება უძილობით დაღლილი ღამეები და ბუნების მკვდრითი აღდგომის მალული მოლოდინი დაიდებს ბინას სოფლის სიაყით გაგლილი გულის სანახებში...

სხედან ზეგნებზე, ზეკუშიშ ფერდობებზე, ხეთა ჩრდილებში, ჯაგნარებში, ბუნსოსა და სამლოცველოთა კარ-მიდამოებში მოშაფროდ დალაქული, ჟანგიანი, ხეიფლმოდებული საფლავის ლოდები; სხედან და ელიან ისეთ დამნახათა გამოჩენას, რომელთა არსებაში კვლავ გაიღვიძებს შეგნება, წყურვილი და ბუნებრივი მოთხოვნილება ეროვნული ხალხური ხელოვნების სუფთა სათაყვებთან მიბრუნებისა.



წინაზარი (კულაპყარი)



ველიკოდერჟაველი რეჟიმის შეუწონარი მძლავრობისა და ზეობის უნდობარ დრო-ხანას, ბევრ სხვა დაუეწიყარ „სიკეთესთან“ ერთად, ნაციონალური კულტურული მემკვიდრეობის მიმართ ჩადენილი მოუხანებელი ცოდვების უშეღავათო სიმძიმეც აწყვეს და „აწუხებს“

ეკლესია-მონასტრებზე განხორციელებულ ვანდალურ ქმედებებს, როგორც ლოგიკური გაგრძელება, თან სდევდა და „აგვირგვინებდა“ მათ ყურე-მარესა და ეზო-შემოგარეშში მღვებარე ძველი საფლავის ქვების გასანადგურებლად გამეტება...

შარავხის გაფართოება რომ გადაწყვიტოდა, მაინცდამაინც ეს მდუმარე ლოდები უნდა აეწრიალებინათ...

როცა სულით და სხეულით ახოვან წინაპართა მიერ ხარ-მარხილის ძალით ადგილზე მიტანილ მასიურ ქვებთან ცარიელი ხელით ვერაფერს გააწყობდნენ, მიადაგობდნენ ბუღდობერით და უსარგებლო ძაძა-ძველმანიეთი ერთიანად ხეში, სანაგვეზე ანდა თვალსმიფარებულ გზისპირებში გადახვეტადნენ (ამგვარი „ღონისძიების“ კლასიკურ მაგალითად გამოდგება წილკნის სასაფლაო, სადაც უძვირფასესი მასალისგან დაშხადებულ პომპეზურ ძეგლებს შუა, ორ-სამ ალაგას, ათეულობით ოსტატურად მოხატული საფლავის ლოდა ერთმანეთზე მიყრილი)...

იკარგებოდა კვალი და ნასურ-ნასახი განსვენებულთა სამარეობისა.

უძველად რჩებოდნენ შთამომავლობის გულგრილობით, სულიერი სიბრძეით და საგმობი უმადურობით საფლავებში ცხრაგზის გვერდნაცვალი მიცვალებულები „ბრძენთაგან ნეტარნი და უეცთაგან უცნაურნი, მძინარენი ხორციითა და მღვიპარენი სულითა, მკედრად შერაცხილნი მკედრთაგან და უკუნისამდე ცხოველნი ქრისტესაგან“ (გ. მერჩულე)...

საგულდაგულოდ დაკუთხული ქვები გაჰქონდა და სიმტკიცის მისაცემად მშენებარე სახლის კედლის კუთხეში ატანდა მოსახლეობის უგბილი, ურწმუნო, უღმერთო ნაწილი.

იყენებდნენ კიბის საფეხურებადაც.

თელეში ყადორის გორას წარწერებნაცვეთი საფლავის ქვების მთელი მწკრივი მიუყვება, ხოლო ამ ქვათა კანონიერი მესაკუთრეების სამარეებს, უნდა ვიგულისხმობთ, ნარნარევი ბალახი ფარავს და საგულდაგულოდ შლის ნიშანწყალს იქ ოდესღაც ძვალშესალავათა არსებობისას...

ვინც ფრესკებს თვალებს სთხრიდა, უნატიფეს საეკლესიო მხატვრობას თურად ღებუდა და სამლოცველოთა გუმბათებიდან ჯერებს ხსნიდა, თავისი „სასახელი“ საქმიანობის წარმატებულ გაგრძელებად მიითვლიდა საფლავის ქვათა ხელყოფასაც... და, შეიძლება ითქვას, არც საამისო საბაბის პოვნას ჭირდებოდა დიდი ძალისხმევა; ქვების უმეტესობას ზომანგელოზებისა და ქრისტიანული ჯვრის რელიეფური გამოსახულებები ამკობს და მათ წინააღმდეგ მიმართულ „კომპრომატად“, ალბათ, ესეც კაროდა...

მწარე საწურთოს მომწვეველი მარწუხებიდან თვადახსნილ, გზაპართალზე შემდგარ „მდაბიო“ აღმანიებს არც იქ, უშფოთველ განსვენებელში აძლევდნენ სიმშვიდეს, სულის სალბუნსა



შაღლა (ყვარლის რ-ნი)

და მოსვენებას. ავიწყდებოდათ, რომ „მშობლის საფლავის მომშლელი თავდაც ვერ ეღირსება დამარხვას, იმიტომ, რომ მშობლის საფლავი თავისებური, შეიძლება ითქვას, უცნაური განძისაცავიცაა შთამომავლისთვის, რამდენადაც განძი, ამ შემთხვევაში სხვა არაფერია, თუ არა მიწიერი სიმშვიდე და მარადიული სასუფეველი“ (ო. ჭიაბერაძე).

არ ესმოდათ, და, სამწუხაროდ, არც დღეს ესმით ჩვენს „გარდაგვლარძნილ“ თანამემამულეებს: ვერაფერი კაცობაა, „უსუსუს“ (ასე ჰქვია მიცვალებულს ჯვარ-ხატთა საკრალურ ენაზე) ჭირისუფალთა ბოლო საგნობრივ სახსოვარს ართმევე, კპარაფდე და პირადი პრაგმატული ინტერესების დაკმაყოფილებას ახმარდე მას.

ერთი ძირძველი, პირწმინდად ქართული სოფლის ხელფონი სასაფლაოს გორაზე მიჯრით აწყვია ტაბლისა და სქამების ფუნქციამინიჭებული რამდენიმე დიდრონი საფლავის ლოდი, რომელთა ზედაპირსა და გვერდითა მხარეებს უნაკლო ბარელიეფური ნამუშევრები და მრავლისმეტყველი ლაპიდარული წარწერები ამშვენებს.

თაკარა ზაფხულის სადაგი დღის „მოსაგერიებლად“ აქ, ნიავიან მალღობზე, ამოსული თანამეინახენი „ცა-ფირუზ, ხმელეთ-ზურმუხტი“ სამშობლოთიც უთოდ მოიწონებენ თავს და, რაღა თქმა უნდა, არც იმ სისხლისმიერ, საამაყო, სასიქადულო წინაპართ დაიფიცებენ, რომელთა მკერდზე დადებული ქვები მუხლის მოსახრულ, პურ-ღვინის დასალაგებელ და განწყობილების ასამაღლებელ „მექანიზმად“ აქციეს.

ქსნისა და ატენის ხიბლიანი სეობების რამდენიმე ტრადიციული სოფლის განახლებული სამაროვნებიდან ჯაგნარიან ფერდობებზე გადაყრილი, უთავბოლოდ მიმოფანტული ნახატებიანი ქვების (ქარაგოზმოკიდებული ბორჯღალი, მხარდამხარ მდგარი ქალი და კაცი) მოულოდნელი ხილვა გულს გავიგლის და გაგრძობინებს, რაზომ გაუცხოებულან ერთურთისათვის უწილბედო წინამორბედნი და მათი უღირსი, ახლომხედი მიმდევარნი!..



ჯვარი (ქაბახვის რ-ნი)



საქარია (კუდასაყარა)

ძველ საქართველოში ომიდან შინმოუსვლელი, ცხრა ზღვასა და ცხრა მთას იქით დაღუპული და იქვე დარჩენილი ანდა უკეალოდ დაკარგული შეიღისა თუ მშობლის სიმბოლური საფლავების მონიშნისა და მოწიობის წესი არსებობდა. სათანადო სიგრძე-სიგანის მოზომილ ადგილს სულის ზუცესი აკურთხებდა, რის შემდეგ მიცვალებული თავის მიწაში დაკრძალულად ითვლებოდა. და ეს კეთდებოდა იმისთვის, რათა „დაწუხებული“ ჭირისუფალნი მისულიყვნენ, სანთელი დაენთოთ, ჭიქა წაექციათ და სააღდგომო კვერციხი გავერობინათ „ნათლსა მას მიუარდიღლებლსა“ მყოფ თავიანთ მიცვალებულთა ტანჯული სულების გასახარად.

ერთნი ვირტუალურ სამარეს აკეთებენ, ამკობენ და აღამაზებენ, ხოლო მეორენი, დედით



ახლასი (მცხეთის რ-ნი)

სახელ-სირცხვილი და სინდის-ნამუხი, დღემდე „ჯიუტად“ იტავს და ინახავს ერთ შესანიშნავ წესსა თუ ტრადიციას, რაც, მიზეზთა გამო სხვათა და სხვათა, უცხოეთში დაკრძალულ ქართველ მოღვაწეთა და ისტორიულ პიროვნებათა გადმოსვენებასა და მშობლიური მიწისთვის მიბარებაში მდგომარეობს (გაეიხსენოთ ამ ბოლო წლებიდან: მიქელ თამარაშვილი, სოლომონ დოდაშვილი, ქაქუცა ჩოლოყაშვილი, ზვიად გამსახურდია...). მეტიც: თუში, ფშაველი, სვანი, ხვესური თუ მოხვეე უგზობობა-უამინდობის გამო მისივე კუთხის სხვა სოფელში დროებით დარჩენილ მიცვალებულის ცხედარს ბუნებრივი პირობების გამოკეთებისთანავე ამოიღებდა მიწიდან და მამა-პაპათა საგვარეულო სასაფლაოზე დამარხავდა.

ვაჟა-ფშაველა თავისი ლაქარდიანი მესიტყვის პირით გვამცნობს: „...ჩვენი ჩვეულება ეს არის, მამა-პაპათ ესე სცოდნია და ჩვენც უნდა ვქნათ. ჩვენს მკედარს სხვისა წყალ-ადგილში ვერ გაეწირათ, ცოდვაა, მკედრის სული დაიტანჯება უცხო ადგილას...“

მოკლე ექსკურსი არცთუ ისე შორ წარსულში: ბუდე-ხვესურეთში მომხდარ ერთ-ერთ შუღლ-ში ხანჯლით მძიმედ დაჭრილ დავით გაბურს ხანგრძლივმა მკურნალობამ ეყარა არგო, ამაოდ ჩაურა და გარდაიცვალა. დაზამირდა. მთები თოვლმა შეკრა. შარიანობითა და სიამამაციტ ცნობილი არხვატელი ვაჟაკის სულდალუელი სხეული გუდანის მიწამ იმწყველია... დადგა გაზაფხული. შეიდი ჯუთელი ახალგაზდა, მათ შორის გიგიტათ მინდია, საძელის უღელტეხილით გუდანში გადავიდა (ჯუთლები გაბურთა გვარს ახლობლად თვლიდნენ და მისთვის სახნავ-სათუხი მამულიც კჷონდათ დათმობილი, რომელსაც გაბურთ „ნამპალს“ ეძახიან)... საფლავს ქვა – სიპი



წილკანი (მცხეთის რ-ნი)

და მამით ისინიც „ქრისტეანენი“, დღისით – შხისით, თავიანთსავე გარდაცვლილებს ძარცვვენ...

დაკარგული საფლავების მოძიება, მიკვლევა და მათი ზუსტი მდებარეობისა თუ გარშემოწერილობის დადგენა, რაც მეტი დრო გაივლის, მის უფრო გაუმწელებლათ განსვენებულთა ჯიმ-ჯილაგის, იერსახის, გენისა და სისხლის გამგრძელებლებს...

ქართველი ერის რჩეული ფრთა, რომელსაც ლამის სალოცავ ხატთათა გაუთნაბრებია ადამიანური

იტავს და ინახავს ერთ შესანიშნავ წესსა თუ ტრადიციას, რაც, მიზეზთა გამო სხვათა და სხვათა, უცხოეთში დაკრძალულ ქართველ მოღვაწეთა და ისტორიულ პიროვნებათა გადმოსვენებასა და მშობლიური მიწისთვის მიბარებაში მდგომარეობს (გაეიხსენოთ ამ ბოლო წლებიდან: მიქელ თამარაშვილი, სოლომონ დოდაშვილი, ქაქუცა ჩოლოყაშვილი, ზვიად გამსახურდია...). მეტიც: თუში, ფშაველი, სვანი, ხვესური თუ მოხვეე უგზობობა-უამინდობის გამო მისივე კუთხის სხვა სოფელში დროებით დარჩენილ მიცვალებულის ცხედარს ბუნებრივი პირობების გამოკეთებისთანავე ამოიღებდა მიწიდან და მამა-პაპათა საგვარეულო სასაფლაოზე დამარხავდა.

ახადეს, ცხედარი ამოასვენეს, გაკეთეს, სათანადო პროცედურა ჩაუტარეს, საბლით სახელდახელოდ შეკრულ საკაცებზე დაამაგრეს, გზას გაუდგინენ, რომკა უკან მოიტოვეს და არხოტის ხეობის სათავეებში გრძლად ჩაკიდებულ ცირცლოვანის ჯერაც თოვლის ზევეებით ჩაღვსილ დადმართზე დაემუნენ...

არხვატო, ჩემო სამშობლო,
ჯიკვარწიების ბინაო,
ნუტაი შენს მტერს შამაკლა,
შენს მკერდზე დამაძინაო...

ასე მღეროდნენ ვერხვის ხისგან გათლილ სამსიმიან ფანდურებზე ტერღისა და ტანიეს კლდეთა ტინე-ბში დაეაქაცუებული, ნიადაგ მტრის მოპოვდინე არხვატელები...

უარხვატოდ სიცოცხლე ვერ წარმოედგინათ. ცოცხალნიც მას ეკუთვნოდნენ და მკვდარნიც. დავით გაბურის დაჭრილ-დანაწევრებულ ნეშტსაც, საბოლოოდ, ისევე მისი მშობლიური სოფლის მიწა ეწამლა...

ყოფითი წეს-ჩვეულების ზოგადქართულ ხასიათს გაკვრით ნათქვამსა თუ ფრაგმენტულ მონათხრობში დაფიქსირებული არაერთი სიტყვიერი მასალა ასაბუთებს.

„...ზამთრის პირას საშოვარზე ჩამოსული კვირია სვანი, წერს „ჩვენთაობელთა“ მემატიანე და ჭირისუფალი ნიკა აგიაშვილი, ფილტვების ანთებით გარდაიცვალა. გაზაფხულამდე დამარხული იყო სამების სასაფლაოზე. შემდეგ ნაწილ-ნაწილ დასჭრეს, ყუთებით ცხენს აპკიდეს და მშობლიურ მთებში წაასვენეს...

და კიდევ ერთი დოკუმენტური ამბის ორიოდ მკვეთრი კონტური: გასული საუკუნის 90-იან წლებში მეცხრე ათეულში გადამდგარი, იმხანად უკვე ლოგინად ჩაუარდნილი, ტკბილმოუბარი მოხვეე ლაღო ჩოფიკაშვილი გაიხსენებს, როგორ ამოიღო კასპისპირეთის საზამთრო საძივრის ცივი მიწიდან და როგორ წაასვენა სამშობლოში ღვიძლი ძმის დანაწევრებული ცხედარი თავისი დღე და მოსწრება ცხვარ-ბინას მოუშორებელმა თუშმა კურეტა რაინაულმა... ყაზბეგიდან ჯვრის თოვლიანი ზეკარით მთიულეთისკენ ქვეითად მკვალმა ერთი ბნელი და ყიამეთი დამე სახლიკაცის ძვალ-მალთი საესე ხურჯინთან ერთად გარეთ გაათია და მხოლოდღა მესამე დღეს ჩააღწია ქვემო ალვანში...

არ უშინდებოდნენ არანაირ სიმწელეს, ოღონდაც სხვათა ადგილ-მამულისთვის გამოუერიდებინათ და გამზრდელი სოფლის სამაროვნზე მოეზომათ უშვო, უსიზარულო ბინა მსხემობასა და უცხოობაში გარდაცვლილი კაი ყმებისთვის...

დიმიტრი ყიფიანიც ხომ ამას ენუკვის და ემუდარება სულმნათი აკაკის მადლიანი ერთი თავის საესე, საოცნებო, სათაყვანებელ სამშობლოს:

შენს მიწას მიმბარო...



ურანისა (ქარელის რაი)

მეტს არას ითხოვს, ერთადერთი ეს სურვილი ჰქვავს და აცოცხლებს...



(ხაჯატი ქსნის ხეობა)

...ქეები.

მათაც თავიანთი ბედი დაჰყოლიათ.

ზოგისთვის გრძელი დღე დაუწერია დამბადებელს, ზოგისთვის – მოკლე.

აშშვენებენ განსკვნებულთა უმშვიდეს საყანებს...

იზარებთან, იმტყრევიან, მიწით იფარებიან და იკარგებიან.

არც ბუნება ინდობს და არც ადამიანი.

მათში უცნობ, რაღაცით უცნაურ ქვისმთლელთა მართალი სული ანთია, ისეთი სული, კარლო ოდიშვილის პოეტურ ხილვაში რომ განსხეულებულა: „ბიბინებს სული – შროშანა, საიქაე-სააქაოსი...“

გვიხმობენ, გვეძახიან.

ხან გვესმის, ხან – არა.

აღბათ ამიტომაც გვსჯის, გვტანჯავს და გვაცოდვილებს წუთისოფელი...



ქუმი მადარი (ხილნაღის რ-ია)

დიდი ცოდეა საფლავის შერყენა და შელახეა. საფლავი, როგორც წასულთა ხსოვნის ნიუთიერი ნიშანი, ისეთი რიგის სიწმინდედ მიიჩნევა, მუდმივ მოვლას რომ მოითხოვს ჭირისუფალთა მხრიდან.

ვისაც როგორ შეუძლია და ვინც როგორ ახერხებს, ისე ასრულებს ამ ზნეობრივ მისიას... მიწაში ჩასმული სამანივით სადა სიპის ქვა თუ ნატიფად ნათლი მასიური ლოდი, მატური თუ ქანდაკება მიცვალებულის ღირსების, პიროვნული თავისთავადობის, საამქვეყნო ღვაწლისა და დამსახურების ერთგვარ გასაგნებად აღიქმება და მისი დაზიანება, ჩამოგდება ან სხვაგან გადატანა მიუტყუებელ დანაშაულად განიხილება.

წინაპართა სამარის კარზე იმგვარივე რიდიოთა და მოწიწებით გემართებს მისვლა, როგორც საპლოცკელოში.

ასე იყო და დღესაც ასეა...

საქართველოში ბევრი რამ სხვაფერობს, მაგრამ უცვლელია მიცვალებულის კულტი.

კუპა-ფშაველა რომ იტყვის, „გმირთა სამარეს, როგორც ხატს, სამთხვევლად დავეღირობი“, როგორ ფიქრობთ, ეს ნათქვამი ოდენ სხარტი მხატვრული სახეა და სხვა არაფერი?!

გულთმისანმა მგოსანმა შესანიშნავად იცოდა ყადრი ამაგდარი მამულიშვილებისა, მათი ადგილი და ფუნქცია ქვეყნის ყოფაში; იცოდა ის, რომ ცნობილ თუ უსახელო გმირთა მაგალითზე უნდა აღზრდილიყენენ მომავალი ბაკური და ხოშარული, ლელა და სანათა, სუმელჯი და კვირია, გიგლია და ალუდა, ივანე და ზვიდაური...

ამიტომაც იყო მისთვის მთხვევისა და თყვანების ღირსი სამშობლოსთვის დახარჯულ „პიროფლიანთა“ სამარეები...

ეკლესია-მონასტრებში წმინდა მოწამეთა თუ დიდგვაროვნთა დაკრძალვის მრავალსაკუთრუანი წესიც ხომ პირდაპირი ნიშანია იმისა, რომ ისინი, თავიანთი უზღვევი წვლილის წყალობით, დროთა დინებაში კულტის ობიექტებად იქცევიან და მრევლი მათაც ისევე შემეუდარება შევლას, როგორც უუამო ყამის დაუსაბამო სიერცეთა უსხეულო ბინადრებს...

არ შეიძლება ჩვეულებრივი, სხვათა ჯუფით და ბადალი იყოს საფლავი ერეკლე მეფისა, ვის ძელებსაც, ხალხის რწმენით, მირონი სდის.

წარმოუდგენელია, უფრო შორს რომ წავიდეთ, ერთ რიგით ძვალშესალაგად აღიქმებოდეს მდებარეობაუცნობი სამარე ფარნავაზ მეფისა, ვინც, მემატიანის ცნობით, სიზმრად „შის ცვარი იცხო“ და ამგვარი ქმედებით სათავე დაუდო ბაგრატიონთა საგვარეულო დინასტიის ღვთისნებითობა-ნაწილიანობის საყოველთაოდ გავრცელებულ კონცეფციას.

სიწმინდის ხარისხით, რა თქმა უნდა, სამარეებიც მეტნაკლებობენ, თუმცა ჩვენგან ყველა მათგანი მიხედვას და მოფრთხილებას საჭიროებს (სხვა კატეგორიისაა სამარხები, რომლებიც მკვლელებს, მამულის მოღალატეებს, „სიციოცხლით სიკედლიანებს“, ათასი ჯურის ქვებუდანთ და მიწრივლთ ეკუთვნით)...



სესო ნაქიხა (გორის რ-ნა)



სნი (ხეცი)



ბესარიონ გაბურს ეამაყებოდა თანათემელთა სიმტკიცე და ომის-კარ გამოჩენილი სიმამაცე; უჭირდა თანატოლებთან დაშორება; თუად, მძიმედ დაჭრილი და ხანგრძლივი მკურნალობის შემდეგ კვლავ ფეხზე დამდგარი, შინ ბრუნდებოდა, ხოლო მათ, ბროძის ალში ბრუნვა ქორწილში ყოფნად რო უნდათ, უცხო ცის ქვეშ ტოვებდა... ჟამთაღენაში იღუწებოდა წლები, ხოლო ხსოვნა არა და არა ხუნდებოდა... ივონებდა, შენდობას უთვლიდა და გულდი-დად აულებდა თვალს პირველ მსოფლიო ომში დახოცილი არხვა-ტელების თუ მოსისხლეებთან ჭიდილში ნამუსიანად დაცემულ მამა-პაპათა სახელიან სამარეებს:

თქვენებს საფლავებს, ვაჟებო,
შვის შუქ სადა-რა ხუნაო,
შაგამკობსთ დილის ნიავი,
ია-ვარდთ ამადენაო...

ნემ მამა-პაპათ ჭირიმე,
მიყვარს მე იმათ სუნაო,
სახელიანებს საფლავებს
გულდიდად გადავსცქერაო...

ადამიანის ზნესრული ცხოვრება მტკიცე წინაპირობაა საიმისოდ, რომ აღსასრულის შემდგომ მისი სხეულის საუკუნო საყანე განსაკუთრებული დამოკიდებულების მიწიერ მოღობილად აქციოს ავ-კარგის მცოდნე შთამომავლობამ.

წინა „ჟამის“ ორი არხვატელი ხეესურის – ალიათ მგელას (ჯაბუშანური) და ბერდიათ გა-გას (წიკლაური) – სამარეები, იმის გამო, რომ იშკიათი პიროვნული მონაცემებით და არაორ-დინარულობით გამოირჩეოდნენ (პირველი ნათელხილვის ზებუნებრივი მაღლით იყო მორჭ-



დიდი თონჯია
(თეთრიწყაროს რ-ნი)



შობისა
(თეთრიწყაროს რ-ნი)



ბიბნეკა
(აღენის ხეობა)



ცხრა

მული, ხილო მეორე უებრო მეომრობით და მტერთან შეუპოვრობით), გვარ-მამიშვილობის გამგრძელებლებმა წმინდა ადგილებად შერაცხეს და წელიწადის გარკვეულ მონაკვეთში იქ მისვლის დღეები დააწესეს.

მგელა ჯაბუშანურს გარდაცვალების წინ ანდერძად დაუბარებია: მთავრანგელოზმა სასაფლაო წმინდა ადგილას თავის ტყვისძირში. „ფურთუქაიაზე“ მომიზომა და იქ დამასაფლავეთო.

არხვატელთა გადმოცემით, მგელას საფლავი წმინდად იყო შენახული. მას დედაკაცები ახლოს არ ეკარებოდნენ...

წინაპართა საფლავების მხენელი გუთნისდედა რომ ვერ გუთნისდებოდა და მას არც კაცთაში ელო წილი. კარგად იცოდნენ საქართველოში.

იეთიმ გურჯის ტყვილიანი პოეტური ფორმულა („სირცხელი იმ გუთნისდელას...“), იმავდროულად, ის ზნეობრივი მაქსიმაა, რომლის დივიწყება, დარღვევა და გაარაფრება ადამიანს სრულ დაიქმას და გათახსირებას უკადის...



ურბნისი
(ქარელის რ-ია)



დმანისი



ღაღა თონჯია
(თეორა-წყაროს რ-ია)

საკულტო ძეგლებთან გმირთა „ტრემლით აღ-
ნაგი“ განსასვენებლების მხატვრული შედარება და
ფუნქციური გათანაბრება განღმრთობის გზაზე შემ-
დგარი ლეგენდარული წინაპრების მყარი კულტის
ხელმოსაჭიდი გამოხატულებაა.

ღირს „შესვენებულთა“ სამარეებთან მისვლა და
მუხლის მოღრეკა („მოიდრეკე მუხლთა შენს საფ-
ლავს წინ, გმირო მხცოვანო“ „ოქვენს საფლა-
ვებთან მოსვლა და მუხლის მოღრეკა მომინდა...“),
ქართველთა ცნობიერებაში, თითქმის ისეთვე რი-
ტუალური აქტია, როგორც ურიოშო კვრეთან
მოუქმთა მორჩილად დაჩოქება და შემწე ლეთისშვი-
ლის მიმართ მხურვალე ლოცვისა და საედრებლის
აღვლენა.

ვისაც მარაბდაში ცხრა ძმა ხერხეულიძის, მათი
ღისა და დედის საფლავები უნახავს და მცირე ხნით
მინც შეყოვნებულა ერთურთის მჯობი ლოდებით
მოფენილ გალაჟანს შიგნით, მისთვის ეს მომცრო
ნეკროპოლი უცილოდ იქცეოდა წარსულზე ფიქრის,
სიამაყის და სულიერი ამაღლების იმპულსად...

და კიდევ სად არ...

და კიდევ რამდენი...

საქართველოს მიწა ზომ გამწმენდი ზემოქმედების
ამკვარი სამარხებითაა „დანადმული“

მათი შელახვა და შეურაცხყოფა საკუთარი ფესვების მოთხრის ბადალია.

ბრალთა მიცვალებული, ვინც სააქოს სიავეც ჭარბად იწენია, იგემა და ევრც მღმმა სოფლად
ელღისა სიამით და მოსვენებით ყოფნას...



ქვემო ალფანო (ახსიციის რ-ია)



ბაწმუნდი (მცხეთის რ-ია)



დუმკიცი (გულან-მეარია)



გომარეთი (ღმანისის რ-ია)

თრავმენცრები, ამონარტილები...



წინამხარი (გულამაყარი)

ავდგები, ავიღებ წკეპლას და აუუყვები ძველი სასა-
ფლავს აღმართს.

გზა ჯერ განიერია, ქედლორიანი, შემდეგ და შემდეგ
წერილდება, ბოლოს კი მთლად ქრება. ბალახებში მი-
კაბიჯებ. ბალახები ყვავიან. ყვავის ყვითულგულა, თეთ-
რგვირგვინებიანი გვირილა, ლურჯად აკურწლული
ვარდაკაჭაჭა, ღვინისფერი სანთულა; ყვავის თაბრტყელი
ფესვმანდუკი, ვერცხლის მტვერგადაფრქვეული აბზინდა;
ყვავიან, ანათებენ, დუღღღებენ ჩახჩახა მზეში. მხოლოდ
ერთია მინაბული, მიმქრალი - კესანე. თითქოს ეშინოდეს
– ჩიტისთვალეა წინწკალა ცისფერი ყვავილების
თრთოლვით ამოგცქერის დაბლიდან. მომინდება მიფე-
რება, ჩავიხრები:

– დილა მშვიდობისა, კეთილო კესანე!

რა თქმა უნდა, ნიაფი უტოკებს ტოტებს, მაგრამ მე
მანც მერვენება, რომ თავს მიკრავს, სალაშზე საღმით
მეპასუხება. კიდევ უფრო ვიხრები და, სხვამ რომ არ
გაიგონოს, ჩუმაღ ვერურრულები:

– მე ყველა ყვავილი მიყვარს, კესანე, მაგრამ შენ
მანც ყველაზე მეტად მიყვარხარ. შენ ყველაზე, ყველაზე
ლამაზი ხარ.

ის უფრო შესაძნედად თრთის, მე ავდგები, ცოტაზე
გამოეშორდები და იქიდან ეუქნე ხელს, ვემშვიდობები.

ის თითქოს მპირდება, რომ ასევე, თრთოლვით დამელოდება აქ.

ძეძების კენწეროებზე მწყერჩიტები სხედან და ჭყრილით გადასმახიან ერთმანეთს. ძეძვის
ძირებში ხელიკები გაყურებულან. მზით გახურებულ პატარა ფლატზე გამოსულა ჯოჯოც – თა-
ვისი გარეგნობით კმაყოფილი, ამაყად თავწეული, თვალდაუხამაშებლად გიყურებს, მხოლოდ



ხელობანი (გორის რ-ი)



ურანისი (ქარელის რ-ია)



კოჯორი (გარდაბნის რ-ია)

მუცელს ბერავს და კუმშავს, ბერავს და კუმშავს. ზემოთ, ნალექიანში (დალქილია ალისტოს – მყარალა ხის ამონაყარი) ბალახობს ზურგნაიარევი გამხდარი ცხენი. იქვე წვანან შავფერი, სწორადთლილი. ხაესით ყეითლად შეფორეკებული საფლავის ქვები. ზოგან ნატეხი წოწოლა ქვებიც არის სამანებოით ამოჩრილი. ამ სამანებოით ქვების ქვეშ დამარხულნი არიან ძველი დროის საწყლები, ღარიბები. ერთი უბრალო ლოდი ვერ გაათლევინეს მათმა პატრონებმა ოსტატს, ვერ გადაუხადეს საფასურად სამი კოდი პური, ვერ გაათლევინეს და ვერ დაადეს გულზე.

თლილი ქვებიდან ზოგი დიდია, ზოგი პატარა. პატარა ქვების ქვეშ პატარები წვანან. პატარების ქვებზე პატარა ბიჭები და გოგოები არიან ამოკვეთილი. გოგოებს ნაწნაეები მკერდამდე აქვთ ჩამოშებული. საგულდაგულოდ ამოკვეთიათ კაბის ღილები. ბიჭებს მოკლე ახალუხები აცვიათ თუშური ქუდები ძხურავთ. ერთი გოგოს ქვემოთ ამოკვეთილია საჩქელი და თითისტარები. ბიჭს გვერდით უწყვია წალდი და ნაჯახი. ერთს – მშვილდ-ისარი. ერთ ქვაზე ამოკვეთილია წარწერა: „ღვთიშობელო დედაჲ, შენ დაუაჲ ტკივილი ჩემს პატარას“ ერთ ქვაზე შემორჩენილია წარწერის ნაწილი: „მიწა ჩემი საბანი“ ზოგ ქვაზე დახრილან ყვაეილები...

რევაზ ინანიშვილი



ბიისი (ატყნის ხეობა)

მოუედიო, ძმანო, შთაეიხედნეთ საფლავთა:
 სადა არს შური, საოცრებაი და ხლომაი?!
 სადა არს ძეირის ხსენებაი და ზუგობაი?!
 და ხორცთა გულის-თქმანი?! აჰა ესერა
 მიწა, ნაცარ და თიხა ქმნილ არს ყოველი

ოპიზარი მგოსანი

...ფშავლის წარმოდგენით საიქიო ქვეყნის შუაგულში არის; საიქიოს ის ეძახის „შაყეთს“ შაყეთ-ში მართალნი არიან მკრთალს ნათელში. ეს ნათელი ისე აქვს წარმოდგენილი ფშაველს, როგორც ჩასულის შხის ახლად გამქრალი სხივები შთის წვერებზედ; ყველამ იცის, რომ შთის წვერები ცოტადლა არიან ამ დროს წითლები. ამას ფშაველი ეძახის „შკედართა შზეს“

ვაჟა-ფშაველა



დიდი თინეთი (თეთრაწეაროს რ-ნი)



გონხარი (ალექსის ხეობა)



დიდი თინეთი (თეთრაწეაროს რ-ნი)

...ბევრი მოსაგი ჰყავდა მონასტერს, მრავალი მოყვარული და ხელის ამპრობელი. დაფანჩულს მაინც პირველი ადგილი ეჭირა. ამას შემდეგ კმოწმობდა ამ დიდებულთა საგვარეულო აკლ-დამაც, რომელიც ყოველთვის ფაქიზად იყო ბერთაგან შენახული, სადაც მარად ენთო კანდელი უქრობელი. გაბრიელის განსაკუთრებით ღვაწლი თუ შესაწირაეი აღნუსხელი იყო ერცელ სი-გელში, რომელიც ინახებოდა მონასტრის სალაროში, ხოლო შემდეგში მოკლედ ამოჭრილ იქმნა თითონ გაბრიელის საფლავის ქვაზედ...

ვასილ ბარნოვი

აჰა, ბეჭედნი საფლავისანი ჰგიან აღუტებულად...

მიქაელ მოდრეაილი



კეიასხევი (კასპის რ-ი)

გაიდა რამდენიმე წელიწადი. ქეიყანი დიდი ხანი იყო, რაც სამარეში იწვა. მის საფლავზე ისეთი ბალახი ამოსულიყო, რომ ვერც კი შეატყობდით, აქ ერას დროს ადამიანი დაუქმარხავთო...

ვენატე ნინოშვილი

ჩემს დამარხვანზე თქვენ ნუ შეწუხდებით, მაქვს ცოტა რამ და ის მეყოფა, დავთარში სწერია. საფლავი მაქვს და ხუდარი, ქვა აქვს მარმარილოსი ტურტურას, ისაც ჩემით იყიდეთ, დასწერთ, როგორც მითქვამს. სალამპრის თეთრი მიმიცია, ზედ დამადგით...

იასე ბარათაშვილი

ირგვლე სასაფლაოა. სასაფლაოს ქვები დაყუდებულია. ბევრ მათგანზე ჯვარია ამოჭრილი. ერთი სასაფლაოს ქვა წარმოადგენს შეკაზმულ ცხენს, ზედ ხმალი ჰკიდია ქართული და აქეთ-იქით ამოჭრილია ცული და წერაქვი.

ექვთიმე თაყაიშვილი



დიდხნის ნაღებ თოელსაჲით
 ჟარ ერთთავად მღუმარ,
 ი'შ თუთრ საფარეულსაჲით
 წუთისიოფლის სტუმარ.
 სამოკლეო სოფლისას
 დღედა' მზივარ, მგმობარ,
 ეამ დალოცვილ მიწისას
 ერთ სამართთ მკკობარ.

ეთერ თათარაიძე



ტკობას

ნეტავი რად მიტაცებდა სასაფლაო, რად მიყვარდა იქ ხეტიალი და ძველების თვალიერება...

ჯოლა ლომთათიძე

...სასაფლაო ბავშვობიდანვე საოცარი სიმშვიდითა და სილამაზით შემოვიდა ჩემს ცხოვრებაში...

ნოდარ დუმბაძე

ხანდახან რისხვა ისე ამიტაცებს,
სიღბოს და სითბოს ჩემსას ლამის წაშლის!
თუმიცა ქართუელი ცოტაა ამ მიწაზე —
სამაგიეროდ ბევრია ამ მიწაში.

გარიელ ჭანტურია

სხვა საქმეს რაად ვაკეთებ,
გორო, შენ რად არ მოგვილი?
შენს შკერდზე მყავის, ოხრო,
ოთხ-ოთხ ეაუ შამოწვობილი,
მეზუთუ ღედაც იქ არი,
იმათივი ჩამოდნობილი.

ჭრელა უძილაური



(დსინასის რ-ია)

ყველა სიკვდილის შვილინი
ვართ,
სამარეს ჩაეცქერო ღიასა,
საცა შენ დაიმარხები,
ნეტა იმ ველესიასა!

ხალხური

საფარველია სამარე
სიგიჟისა და სიბრძნისა...

იოსებ ბაიაშვილი



წიქისი (გარდაბნის რ-ია)



საქახტარა (მცხეთას რ-ია)



წუკისა (გარდაბნის რ-ია)

სასაფლაოზე ერთად მოხედენ
მათი საფლავნი
და ერთმანეთის სიახლოვეს კი
ვეღარ გრძნობდენ!..

შალვა ამირეჯიბი

...ნათალი რამ ლოდი ეპოვნათ. არქეოლოგებსა... ხევეწალის სერუბზედა. მოენიშნათ ნაჭდევე-
ბიც, ბინდბუნდადა. წარწერაა. პირველი ასო ნათლად იკითხება: ბ-ანი არის ნუსხურითაო. დან-
არჩენიც ამოიშიფრება. სულ ექვსი ნაჭდევია...

ოთარ ჩხეიძე

ამ ქვეყნიდან ვინც წასულა,
იმ ქვეყანას მისულა...

შოთა ჩანტლაძე



ფიქრს მოსწყინდება რიალ-რიალი,
სულს გაეყრება ცოდვილი ზორცი,
დაურჩები ზემოთ სიცარიელე,
ხოლო ქვემოთ კი – პატარა ბორცვი.

ვახუშტი კოტეტიშვილი

თბილისი, რუსთაველის გამზირი (ჩამოტანილია ჯაჯაყეთიდან)

ისევ მიჯრილა ნასაყდრალთან რიგი საფლავთა,
 ძველი წიწვნარიც ისევ მწვანობს იმ ძველ წიწვნარად...

ჯემალ აჯიაშვილი

ყველას ლოდი მირჩენია, ძველებურად ნათალი,
 ქვა ალგეთის, ქვეყანაზე ვერ უპოვოთ ბადალი...

ემზარ კვიციანი



ქემო ალკანი (ახმეტის რ-ნი)



ყეიბისი (ბორჯომის რ-ნი)



ბაკურიანი (ბორჯომის რ-ნი)

ქვაჯვრები ძალზე ემსგავსებიან მანგლისის ეკლესიის ეზოში დაცულ ქვაჯვარს, რაც საფუძველს გვაძლევს ვიფიქროთ, რომ შეიძლებოდა თავდაპირველად ისიც გამოყენებული ყოფილიყო საფლავის ქვად.

ელდარ ნადირაძე

როს ვიყავ ცოცხალ, ვითა შენა, მკითხველო,
 მეცა მიყვარდა, მეც ვსტიროდი, ვილხენდი
 და დაფიქრებით დავშხერდი საფლავებსა!
 მერგო რიგი და აჟ ჩემს საფლავს დაჰშხერ შენ!..

გრიგოლ ორბელიანი



შენაქი (თუშეთი)

ემაგ ეკლესიითას
ერთ მთის გადაბრუნებით
ჩემ მამიდა ღმარხაე...
გაზაფ-გაზაფხულობით
იმის მღუმარ სამარეს
ენძელაებ ზქარგაე.

ეთერ თათარიძე

ბებიანემის მამა გელათის მთავარდიაკონი იყო თურმე და გელათის ეზოშია დასაფლავებული... შეიძლება ამიტომაც მაქვს ბავშვობიდან გამოყოფილი, ქართულ ტაძრებსა და ეკლესიებში რომ მივდივარ, ასე მგონია, უძლები შეილევით მიტოვებულ მამას ეუბრუნდები...

ზაირა არსენიშვილი

რა ლამაზია ტყეში საყდარი
და საფლავები ხეისით მოცული,
ნაძვი - სიჩუმის ბაირახტარი
და გრილი წყარო მთით ჩამოსული...

ვალერიან გაფრინდავილი



ფახანაური (ღუმეთის რ-ნი)



ორმსიცი (აგნის ხეობა)

ზამინიკა
(თუარისწყაროს რ-ნი)



მხახხა (იუბინსკარის რ-ნი)



ღუესტეხი (გუდასაყარა)

არ ვიცი, რისთვის, მაგრამ ერთი ჩვეულება დამჩემდა:
დაღამდება თუ არა, ფეხაკრეფით სასაფლაოსკენ მიუქეპარები და ადამიანთაგან გულნატკე-
ნი საფლავებთან კსაუბრობ. პირველად ძლიერ მეშინოდა იმ ღუმილისა, რომელიც სასაფლაოზე
სუფეეს, მაგრამ შემდეგ ისე შეეჩვიე, რომ ახლა ღუმლის ენაც ვისწავლე...

მე საფლავის ლოდი მესაუბრება...

საფლავის ლოდები არასდროს არ ტყუიან...

დაუჯერე საფლავის ლოდს – ის ცოცხალი მატიანეა
ადამიანთა ცხოვრებისა, მასში ბევრი მწუხარე სტრიქონი სწერია...

ტიციან ტაბიძე

ეხლა ესენი რო წამაყენა და აალაპარაკა, მგონი, ვერა
შეგვასმინონ-რა...

გიორგი ლომთათიძის ჩანაწერებიდან

კარებზედ წაუწერია:

ღედაე, გიკვდები შვილიო,
ალარ დამატკობს ჰაერი,
რიონის სიო, ჩრდილიო.
შუქს ვეღარ მომფენს მზე, მთვარე,
მიწა დამფარავს გრილიო,
მშვიდობით, ღედა-სამშობლოე,
აგცილდეს გასაჭირიო.

იოსებ დავითაშვილი



მანგლისის ხაინა

საშხეოს დაკლებულები
სულეთში გროვდებიანო.

ხალხური

იმას შეილად ვერ მოვიღებ,
წინაპრების აკვანს სწვუდეს,
სირც ხვილი იმ გუთნისდედას,
თაის მამის საფლავს ხნაედეს...

იეთიმ გურჯი



ბაკურაინი (ბორჯომის რ-ნი)



საკრამული (ღუქიის რ-ნი)

და ახლა ეხედები, რა მოკლე გზაა
თბილი აკვნიდან კუბოს კარამდე...

შაბურა არაბული



ჭობისხევი (ბორჯომის რ-ნი)

ცივი ლოდი ადგეს შენს მოსელას.
რჩები იქით, დაცილების აღმართებს მიღმა,
უღიმღამო გაღიმების ნაცრისფერ კვამლში...

რეზო ესაძე



ძაღარასკარა სქმ. 1

ბალები ერთი-ერთმანეთზედ მიყრილიყვენ დედის გარშემო და დასძინებოდათ... ყველამ ერთი სიზმარი ნახა... ჰხედავენ ბეჩაეები სასაფლაოს, სადაც იმათი მამა არის დასაფლავებული. სასაფლაო შამბით დაფარულია. ზოგის საფლავის ქვა სრულებით არა სჩანს, ზოგს საფლავს ქვა სრულებით არ ასვენს. მიწუბებულია სასაფლაო...

ვაჟა-ფშაველა

ღამდება.... ქეების ისმის ბუბუნი:

- ო, ვირა-ვირა... ო, ვირა-ვირა!..
- ჰე, აცე, აცე, მსახურო სიტყვის,
ქეის საშეფოში ამოდი ხშირად.

ამოარჩიე ის ერთი ქვა... ის ერთი ლოდი,
რომ დღეს გაგიტობოს მომავალი საფლავის ბორცვი.

გენო კალანდია



წყისის (გარდაბნის რ-ნი)



ქუბი (ხელნაღას რ-ნი)



ჯაკობი (გარდაბნის რ-ნი)



ხიმინკა (თეთრაწვანოს რ-ნი)

გეთაყვა, ხალხს არ დააჯღაბნინო
სამარის ქვაზე არც ერთი სიტყვა,
ვინც ჰგუდა თოულზე გადაღერილ ღვინოს,
ვინც გულს ჩასტირა და ჩაისეტყუა...

ნიუო სამადაშვილი

და ეს ლოდები, წინაპრებს რომ აყრიათ გულზე,
რაც ხანი გადის, უფრო გვივარს და უფრო გიძმის...

იზა ორჯონიძე



თბილისი, შწერალთა კუემისის ბაღი

სიკვდილი, როგორც ჩანს, მოახლოებული იყო. ტელე-
ფონში დეჰნა შენგელიას ხმა ისმის: შენი მეუღლარია ხომ
ნოდარ ებრაღიძე (კი-მეთქი), ხოდა, მაგან საფლაუის ქვა
ჩამოიტანა (ვიცი, მწერალთა კუემისის ბაღშია). ის ქვა
მჭირდება... რისთვის, ბატონო დეჰნა, რისთვის გჭირდუ-
ბათ ეს ნახევარტონიანი ქვა (ამსწეებით ძლივს შემოიტანეს
ბაღში)? რისთვის და ჩემი საფლაუისათვის! მაგ საქმე
უნდა მომიგვარო...

თამაზ ჩხენკელი

სამარეების თეთრი ცისკარი
და ფიქრიანი გრძელი ლოდები,
ძვირფასი შინა, ერთი მისხალი,
გაყვითლებული არყის ფოთლებით.

თამაზ ჭილაძე



ვარდისუბანი (ხევი)

და მე არაყითარი სეკდა არ მიპყრობს მკედართა შორის ხეტიალის დროს. დაუღალავებ საფლავის ქვებს შორის, კკითხულობ წარწერებს, სასაფლაოს პოეტა სტრიქონებს...

გიორგი ნაფეცვარიძე

დაო, ასე მგონია, ბედნიერი ვიქნები,
თუ თბილისის მახლობლად მე სამარე ვიმოეე.

ტერენტი გრანული

და ამ საფლავთა ფერხითთა,
ცოლ-ქმრის სამარის ძირითა
უკედევებისა წყარო დის
ძვირფასის ოქროს შილითა.
ამ ადგილს ბუღბული უმღერს
სალამოთი და დილითა...

ვაჟა-ფშაველა

ვარდად ვინ გახდის ზაფრანას,
სპილოდ რა აქცევს ჭიასა,
ვინ აცდენილა, მე აუცდე
სამარის კარსა ღიასა ?!

არჩილ კიტომვილი



კოჯორა (გარდაბნის რ-ნა)



წიკისი (გარდაბნის რ-ნი)

სასაფლაოს გაზაფხული

სადმე, ახლოს, მზეი გაშლის აკაციებს
და ყვავილნი, მათ გულ-მკერდზე დაფანტულნი,
მოვლენ შენთან, იტირებენ და ქართული
და ქართული,

„უფლის ხელით დახატული“
სასაფლაო ქვის კალთაში დაგაძინებს.
და თუ მუდამ შენ მღეროდი ტკბილი ენით,
სასაფლაო? სასაფლაო დუმილს ირჩევს.
ქარი მოვა, მზეც ჩამოვა ხშირად ზენით
და „თბილ საფლაუს“ თვის ოქროს ფეხს დააბიჯებს.
მე ასე მწამს, ერთი ნორჩი ნაძვის ძირას
ყაყაჩოში საუკუნოდ ჩაგეძინა,
ჩაგეძინა სიყვარულით ანაჩქოლებს...

არა, ლადო, აღარ მოეწყვეტ ყაყაჩოებს...
სიკვილი კი არ მოსულა მგონის კართან,
ასეთია ქარიშხლიან სულის ბოლო...
ფიროსმანი? ფიროსმანიც მოვა, რათა
შენს სედიან, „თბილ სამარეს“ ეამბოროს.
მუქ ლურჯ ცაზე მტრედისფერი ნისლი ცურავს,
ბრწყინვენ ცვარნი, ცრემლებივით ციმციმებენ...
სასაფლაოს ნაკადულზე ჩამოსულან
„ნამკაშურის წისქვილები“
მზე... ჩამოვა... ქვის ძეგლებზე სხივებს დაღვრის,
ქვის ძეგლებზე, ფამთა სვლით რომ დაღარულან...
ცა ირხევა, ვით ერეკლეს ბაირალი
და ნაძვები „ნაფიქრალით დაფარულან“
სასაფლაოს გაზაფხულიც წარმტაცია,
როს ყაყაჩო ძველ ლოდებთან ტანს აიყრის...
სადმე, ახლოს, ყვავილს გაშლის აკაცია,
ყვავილს გაშლის და გულ-მკერდზე გადაიყრის.

ანა კალანდაძე



სიკვალაძე (კასპის რ-ნი)

გამისხელებენ, როგორც ნიკალას
და თბილ სამარეს დააბიჯებენ.

ლადო ასათიანი

გადაუარა ბალახმა
საფლაუს — სიცოცხლის წერტილს!
ჩემთვის შენ როგორ არა ხარ?! —
მე აღარა ვარ შენთვის!

ზაურ ბოლქვაძე

საფლავეი თითქოს
შეებაა მაინც...
საფლავეი არის
რალაც ნუგეში...

მედუა ყახიძე



სნი (ხეი)

ვაი არს ჩემდა, მიეხედო რად საფლაუსა
შენსა შემცველსა, სად ნარნარ კიპაროსი
გარდაქცეულებ რტოდაცვიენულ, დალპობილ,
იანი შენნი აღარ ჰფშეიან სუნნელთა
და კბილთა ფერი ბაგითურთ წარგ ხდომიეს.

ანტონ პირველი



წყვისა (გარდაბნის რ-ია)



სხვიკორა (ხახვირის რ-ია)



წყვისა (გარდაბნის რ-ია)

ინაელება სიყვარულიც.

შაგრამ ერთ მშენიერ დღეს ბროწეულის ლორთქო ფესვები კადნიერად გაკვეთენ ქვიან ბალაქარს და სარკოფაგის ათასწლოვან სიგრილიდან კვლავ ამოგიზგიზდება „ეით ბაზმა გაუ-ქრობელი“ — ჩეილი, უმწეო, სამარადისო ხმა:

ძვეახ, სიცოცხლეო ჩემო!

გურამ ასათიანი

მიშხეფებოდა ხაყისი კოწილი
ბაგრატიონის სამარის ლოდებს...

ჯარჯი ფხოველი



კარკუჩა (ხევი)

დაეცქერ წარწერას,
ქერდებეივით დახლართულ ხაზებს,
დრომ და აუდარმა ვერ წაშალა,
თუმც დიდხანს შალა,
მე რომ შემეძლოს,
ამ მძიმე ლოდს გავიდებ მხარზე
და ეფელი ასე, ქუჩა-ქუჩა და შარა-შარა...

ნოდარ მამანაძე

საიქო სოფელი სიკვდილის უკან.

თედო სახოკია

ახლა მე ვფიქრობ
სასაფლაოზე,
მთაზე რომ მოჩანს
ირმის ჯოგოეთს...

ბესიკ ხარანაული

ჩვენ ყველა უსუსური ვართ,
მხოლოდ მინაა მაგარი,
არც გათბა, ვერცვინ გაცეითა
შეის სამარის საბანი.

იოსებ ბაიაშვილი



გამარჯის (დმხსის) რელიეფი

მე იქიდან გელაპარაკებით დამცინებთ, ვიცი, თქვენ შეგიძლიათ სიცილი და უნდა იცინოთ. ჩვენ აღარა, ვინც აქა ვართ. ეს „აქ“ — საიქოა. არც სიცილი შეგვიძლია, არც ტირილი, არც ერთმანეთთან ლაპარაკი...

ჯემალ თოფურაძე

ღმერთო, ნუ მიწყენ და იმ ბაუშვის სიკვდილი, კაცმა რომ თქვას, მადლიცაა — რა ცხოვრება მოელოდა საწყალს, რომ გაზრდილიყო... იმდენ სულში, რაც იმ ოჯახშია, რა უნდა რგებოდა მას, რა შეხედებოდა საწილოში? მადლიცაა, ცხონდა ჩემი სული, მადლიცაა, რომ ასე უმანკოდ გამოვრდა ამ სოფელს — სასუფეველი მაინც არ დაეკარგება მის ანგელოზად წასულ სულს...

დავით ელდიაშვილი



სურამის (ხაშურის რ-ის)



ძილეული

ქალაქის გარეთ მეორე დიდი ქალაქია; აქ მოთავსებულია რამდენიმე თაობა. გათავებულია ყოველზე ბრძოლა არსებობისათვის, აზრების ყოველზე შეტაკება. სამუდამო ძილს მისცემია გაუძაძლარი გული, მოუსვენარი ფიქრი. ადამიანს აქ მცენარისთვის დაუთმია სიცოცხლის ნიშანი. მცენარეები გაბაჩხულან, ამწვანებულან, ირხეიან და ბუტბუტეენ; ადამიანი კი უტყვად ქვეს სამარის ქვების სიმძიმის ქვეშ. როცა ქარი დაჰბერაეს, ეს ადგილი სასაშიშროა: ხეები ათასგვარად იღრიკებიან და ამ საერთო სინემეში მხოლოდ მცენარეთა მოძრაობა ადამიანის სიმშვიდის დროს გაგაურეოლებთ. შზის მაცოცხლებელი სხივი აქ არ არის საჭირო, მისი ბრწყინვა დაცინვად მიმანია. როცა ნაზი, ფერმკრთალი მთვარე გადმოხედაეს ამ ადგილს, მიხარია და მხიამოენებს. ხეები გარკვევით არ მოსჩანან, მხოლოდ ჩრდილი მიცვალებულის ლანდოვით გაქოლია სამარის ქვებს და ერთმანეთს შუფუერებიან. მეც ვფიქრობ: ყველაფერს თავისი ადგილი აქვს...

ნიკო ლორთქიფანიძე

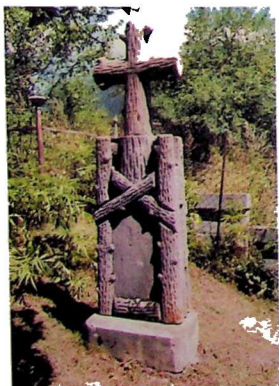

წაღერი (ბორჯომის რ-ნი)



ქოგანა (თერჯოლის რ-ნი)



დკირა (ბორჯომის რ-ნი)

ვერ დაიჭირავს სიკედილსა გზა ვიწრო, ვერცა კლდოვანი,
მისგან ყოველი გასწორდეს, სუსტი და ძალ-გულოვანი,
ბოლოს შვეარნეს მიწაჲმან ერთგან მოჴმე და მსცოვანი,
სჯობს სიცოცხლესა ნაზრახსა სიკედილი სახელოვანი!

შოთა რუსთაველი

შენს წილად მე დამაბეროს,
შენ – მაგრე გარონინოსა.
საყვარლის საფლავს არც ვეძებ,
ღმერთმა ნურც მაპოვინოსა.

ბაჩანა



წყვისი (გარდაბნის რ-ნი)



სკერი (თუთრიწქაროს რ-ნი)

გომარეთის ძველი სასაფლაოები რომ ნახოთ, პირდა-
პირ გაოცდებით: საფლავის ქვაზე პროფესიას ამოი-
კითხავთ: ზოგზე გუთნისდედაა ამოკვეთილი, ზოგზე
მეცხვარე, კირითხურო, ხითხურო, მჭედელი, ნალბან-
დი, ფეიქარი, მწწისქეილე და კიდევ, ვინ იცის, ვინ არა.

ნიკო ჯეცხოველი

სუფევს იმ სოფელს,
რა დარჩა მშობელს?
ვაზუბის ჩრდილში წმიდა სამარი,
ქვა საფლავისა
უბრალო კლდისა
და აღმართული ზედ წმიდა ჯვარი!

ვახტანგ ორბელიანი



შინდისი (გორის რ-ნი)



წყულუკია (თეთრიწყაროს რ-ნი)

...სასაფლაო შვენიერი გამოგონებაა, ის აუცილებელია, რათა მოკვდავი ადამიანი დროგამოშვებით იმაში თავის ცხოვრებას კითხულობდეს: ბედკრულის ნუგეშისცემა, დასასრული ბედნიერებისა!

ნიკოლოზ ბარათაშვილი

დედის საფლავის მიწა განა შე არ მაყრია?!
მისი სამარის უკუნეთში ვარ გახვეული!..

ანზორ აბულაშვილი



წყულუკია (თეთრიწყაროს რ-ნი)

დარჩათ ტყე და სიჩუმე,
ზეზე ძღერის შროშანი...
ხის ქვეშ დამიწებულან
ლაშქარნი და დროშანი...

გიორგი ლეონიძე

როცა თქვენთან აღარ ვიყო, ვაჟებო,
წამოიღეთ ის ჩანგური გლეხური, —
მოდიო ახლოს, ჩემი ნიშის გარშემო,
დაამღერეთ, თან ჩააბით ფერხული!

სანდრო შანშიაშვილი

ნუ დაეიმარხო ჩემსა მამულში,
ჩემთა წინაპართ საფლავებს შორის,
ნუ დამიტიროს სატრფომ გულისა,
ნულა დამეცეს ცრემლი მწუხარის...

ნიკოლოზ ბარათაშვილი

მოვა ხოლმე... და დაჯდება
ციე სამარის გაშლილ ქვაზე,
დარდით არის გაუღენითილი
მისი უღეთო სილამაზე...

გალატეონ გაბიძე



გაძანკუა (ღმსხისის რ-ნი)



წელუღელია (თეთრიწყაროს რ-ნი)

ცა ყველას ჩამოუქცევა,
გაღუა, ვინც კი შობილა...
ასე ისურუა განგებამ,
სიკვდილთან დაგვაშობილა.

შოთა ქავთარაძე

წაიდა მამა... მოკლე და სწრაფი
გამოთხოვება პქონდა შვილებთან,
წაიდა დედა... და გაწყდა ძაფი,
მშობელ სახლთან რომ მაკეშირებდა.

მიხეილ ქვლივიძე

და წაუღენ დღენი... ჩვენს საფლავებზე
ეპიტაფიებს დაფარავს ხავსი...

მირზა გელოვანი

მასხოეს, ოდესღაც ეს საფლავი იყო
შეკეული,
ვიღაც უვლიდა მას ერთგულად და
მოკრძალებით...

ყოლაუ ნადირაძე



პირმისანთიკარი (ღუქუისის რ-ნი)



გომარეთი (დმანისის რ-ნი)

შუა ადგილს ამართულიყო მუხის ჯვარი, ხანისა და ადრისგან გათურებული, მზის სხივზედ ვერცხლად კრიალებდა და კაცს სასოებას უღვიძებდა, თითქოს თვით იქ რგულს ხეებსაც კი ვერმნოთ მისი სიწმინდე. ცოდვილ დედამიწიდან აეგლიჯათ და თავზედ შედგმულს ედემს დიდებას ეუბნებოდნენ. ჯვარის ქვეშ მოჩანდა კაცის ხელით აძალღებული, ბელტებ შემოწყობილი მიწის გროჟა და ზედ დადებული უზარმაზარი ნახეთქი დიდის კლდისა. იქ არაეინ დადიოდა, არაეინ ეკარებოდა ამ ადგილს, გარდა ონოფრესი და იმ ნიავისა, რომელიც ათასში ერთხელ ყვავილთ მყურდობის დასარღვევად ცელქად ჩაიჭრებოდა ხოლმე. ეს ადგილი ამოერჩია ონოფრეს მაცყვალას საფლავად და აქ გადმოდიოდა ყოველ ბედნიერ დღეს მიცვალებულის მოსახსენებლად.

ალექსანდრე ყაზბეგი



დიდა თინეთი (თეირიწყაროს რ-ნი)

მე ვხედავ კოპიტს,
 ეხედავ კაკალს, -
 ხშირად გაჯოხილს,
 მე ვეღარ ვხედავ, -
 ვინც უშხერდა ერთდროს ამ კოპიტს,
 ვინც დღეს საფლავში წევს ჩინტიკოპით, -
 და გვერდით უწევს ახოვანი მეუღლე, - ჩოხით.
 მე ვხედავ კოპიტს,
 ვხედავ კაკალს,
 ხშირად გაჯოხილს,
 ეხედავ, - წყალგაღმა,
 საფლავებზე ბალახობს ჯოგი.

მუხრან მაჭავარიანი

მე მამის სამარე არ მინახუ, იქვე გაუთუდები. ისე მოედუარ სამარეში, მამის სამარე არ მინახუ, რო დამიწყებენ, განახებთო, ვატყუებ, ვყოფილვარო, ზოგთა. ეთერო, შენ იცოდე სიმართლე, რო მე მამის სამარე არ მინახუ, არა, ქალო, არ შემოდლე იმის საფლავის ნახუა, არა... მე ვინც მიყვარდა, იმის საფლავს რა მანახებეს, არა ენახუ იმის სამარესა, არა. წარმოიდგენ, რო ძელუბილა და რანაირათ უნდა აეიტანო, იქვე გაუთუდები, იქუა...

გულქან რაზიაშვილი



კლდე სახლიცხის რ-ნი

სადლაე შრიალებს ჭაობი ჭყვიშის, შარასთან ორი ძეული ცაცხვია, იქ ბგური დარდის და ბგური შიშის გადამტან გულთა ფერული აწყვია. ხსოუნაც არაა, გამქრალა ნიში, რა სიშიშელეა, რა სისაწყელეა!

გალაქტიონ ტაბიძე

მემრე შენ, დანიუხო, ადგილო ღალატთანო, რატო ატყუებ ქალ-ზალსა, უღროოდ მიგიდიანო...

ნათელა ზვიადური

სანდრომ თქვა: ეხლა დაებერდი, გავხდი სამოცი წლისაო, აღარც ვიზრდები, რა ეუყო, აღარც მოიცვლი კბილსაო, ისე მაშინებს სიკვდილი, როგორც მიმინო ჩიტსაო, წვალ და დაუიკარგები, ჩავალ ალაზნის პირსაო, იქ ვერ მიპოვის სიკვდილი, გადაუ თავის პირსაო.

სანდრო ნიეტაური

მთის კალთაზეა სასაფლაო, ზვეიდან გადმოყურებს სოფელს — დანჯღრეული ღობურებით, უწესრიგოდ მიმოყრილი ქვებით, მიღრეც-მოღრეცილი ჯვრებით ის ორიოდ ხეც გამხმარა, დიდი წვალებით რომ უხარებია ხალხს. მაინც იქით მიდიან...

რევაზ ინანიშვილი



ხაშვი (საგარეჯოს რ-ნი)



სერბულასკო საფლავები მარაბაში

მადლიერმა ქართველებმა ეს ცხრა ძმა იპოვნეს ბრძოლის ველზე მკვდართა შორის, თვითნული დიდი შოწინებით დამარხეს ცალ-ცალკე მწკრივად და დაადვეს ცხრა დიდ-დიდი საფლავის ქვა, რომელიც დღემდის დაცულია.

იაკობ გოგებაშვილი

მოკუდა ქართლოს და დაფლეს იგი თავსა ზედა ქართლისასა, რომელსა ეწოდების არმაზი.

ქართლის ცხოვრება

ამ ქევბს რომ ზედა, ზმებს და ანდაზებს, ბერი ცრემლს ითხოვს, ბერიც შენდობას. აქ საქართველოს სძინავს გარდასულს, მის დიდ დარდებს და მის უბედობას...

გიორგი ძიგვაშვილი



გუდალეო (კასპის რ-ნი)

– შვეუა ადრე მიიცვალა, ეკუთაზე დაემარხეთ საფლავს, ზედ კუბოს თეთან, ერთი რკინის მილი დაეატანეთ და ყოველ აღდგომის მერე დღეს მიედოოდით ცხვარს დაეკლედით, წვადებს აუგებდით. მწვანელი, მოთალი, შოთი პურები ბლომად იყო. თითო ყანწს ღვინით შევესებდით და იმ მილში შვეუას ჩაქმანებდით წამოდექ, ბიჭო შვეუა, შენი დოსტები მოუსულვართ, ტიკ-ჭორით ღვინო მოგვიტანია, ნიკალაც მოგვიყვანია, შენი სურათი უნდა დახატოს... თან ყანწით ღვინოს მილში ჩაუესხამდით და კვლავ ჩაქმანებდით - შენც შესეი, გაამოს...

ნიკო იცრემლებოდა, მკერდში მჯიღს იბაგუნებდა და გაიძახოდა:

პა, ბეჩაო ჩემო თავო, რა ვიცოდო, თუ ასე მალე მოკვდებოდაო? მერე ერთი დიდი სურათი დახატა, შეიდანზე რომ ოზმანაშვილის დუქანი იყო, იქ ეკიდა. ეს კარგად მახსოვს: შვეუას საფლავის ლოდს მოქეიფენი უსხედან, ლოდზე შვეუა ზის, ხელში ყანწი უჭირავს და თვალეებ-დაჭყეტილი, გაოცებული იყურება....

ნიკა ავიამვილი
(უმანგი სვანის ნაამბობი)



დიდი ობელიკი
(ციკორიწყაროს რ-ნი)



ცამსკარი (ხაშურის რ-ნი)



დიდი ობელიკი
(ციკორიწყაროს რ-ნი)

ვარ შენს საფლავზე შემართული, ვით ობელიკი და ცოვად გავცქერ გაცრეცილ და საოცარ სორცეს. დანაცრდა გული, ვიქმენ უტყვი, უგრძნობელიც კი, ვარ შენს საფლავზე შემართული, ვით ობელიკი, აღარ ეღირსა შენს ცოვ ნაცარს ზვითო ფენიქსის, ნუთუ სიცოცხლე ვერ დაცარავს სიკვდილის ცოვ ევლს? ვარ შენს საფლავზე შემართული, ვით ობელიკი და მკაცრად გავცქერ გადაცრეცილ და გულცივ სორცეს.

გაბრიელ ჯაბუშანური



მაქარია (გუდასაყარი)

ჩქარა ზაფხულიც მოალის,
 აყოფდებიან იანი,
 გაიბანება წვიმითა
 მთა და მინდორი მტვრიანი,
 საფლავის ქვაზედ მოჯდება
 ოფოფა საყარცხლანი...

ვაჟა-ფშაველა

ქვა ქვა,
 მაგრამ ბედისწერა განაგებს ქვასაც.
 ზოგი ჩუქურთმით იფარება და ზოგი ხავსით,
 ზოგი იქნება ობელისკი, ზოგი ბილინგვა,
 ზოგი სამსხვერპლო ქვა იქნება ან ბაზილიკა.
 ზოგი ტირილით და ანდერძით დაიკაწრება...
 ქვით, ქვით აშენეს დილეგებიც და ღვთის ტაძრებიც.

უმრავლესობა მხოლოდ ქვაა,
 ქვაა უბრალო...
 ესეც ბედია, ბედი, უფალო?

შოთა ნიშნინიძე



ხელიოუბნი (გორის რ-ნი)



მუგულა (მთაულეთი)

...ყველამ ერთხელ მაინც მიიხედა უკან. ისეთი გრძნობა ჰქონდათ, რომ რაღაც კარგი რჩებოდათ ამ ძველისძველ სასაფლაოზე...

ნიკო კეცხოველი

გაღმით მოჩანს ლამაზი
სასაფლაოს ბორცვი...

მერმან ჯგებურია



ორსოცი (აღენის ხეობა)

სადაც ეშობილვარ, გაეზრდილვარ და მისროლია ისარი,
სად მამა-პაპა მეგულვის, იმათი კუბოს ფიცარი,
სადაც სიერმიოვე ვევეულვარ, ჩემი სამშობლო ის არი...

რაფიელ ერისთავი

ჩემი გიორგი მარტოობის ხაყსა დაფარა,
გადაუარა ზედ ბალახმა და ეკალ-ბარდმა
და ევლარ ატანს იქ შვის სხივი,
ვერც დღის სინათლე
და ვერც ქალის ჭრელი თვალები...

ბესიკ ხარანაული

...სასაფლაოზე ყრუ-მუნჯი სიჩუმეა და ეს დუმილი
– მართლა სამარისებური დუმილი – ალგეთისა და
მარცვედის ლოდებზე უფრო მძიმე, ცივი და ჩუმი...

მიხეილ ჯავახიშვილი

ამან განაერცო ენა ქართლისა. და არღარა იზრაზე-
ბოდა სხუა ენა ქართლსა შინა თუინიერ ქართულისა.
და ამან შექმნა მწიგნობრობა ქართული. და მოკუდა
ფარნავაზ და დაფელეს წინაშე არმაზისა კერპისა.

ქართლის ცხოვრება



ღიდა თაჩუია (თეატრაწარის რ-ნი)



სულრანქარის რ-ნი



წკესი (გარდანის რ-ნი)

ვერ ამოქკეოეთ
ქემისფერ ლოდზე ვაზი,
ვერც ხელეური
ანდა ხუჭუჭა კრავი,
მკროთომიარე და
შეუდარებლად ნაზი
მამის საფლაქეზე
ურცის ყვეილი ყვეის.

როცა ტკეილი
ან მწუხარება დამხრის,
როცა ცახცახებს
ნერეი მოთმენის ქიმზე,
მამაჩემოეთ
გასაწყლებული სახით
სასაფლაოდან
ურცის ყვეილი მიშერს.

მანანა ჩიტიშვილი



სეფე (ძიხულეთი)

გოდემა არს ხმა კეთილობით და ზრუნ შეწყობით გულის
სატკივართა სიტყუათა მგოსნობა.

სულხან-საბა ორბელიანი

მამაე, საფლავთან ჩერდება ბაეშეი,
მამაე, ჭადარი შრიალეს წყნარად;
თითო ფოთლიდან წასულხარ ცაში
და თეით ქცეულხარ ყველაფრად, არად,
შხედ, წვიმად, ქარად...

მერმან ლებანიძე



ცანსა (ბღენახის რ-ნი)



პატარა გომარეთი (დმანისის რ-ნი)

პაპათა საქაღვლებზე მოთქმით მიძოდის ქარიო.
მუხა დგას განცალკეებით დაშლილი, ნამქარიო.
მოტეხილ ტოტზე ჰკიდია ენაშექწყდარი ზარიო,
დგას საყდრის ერთი კედელი, ბოლომდე ჩასდგეს
ბზარიო.

და სასაფლაო საშინლად დაცილილი, ნაოხარიო,
უკვე რამდენი წელია, არ ჰღირსებია მკედარიო.

ტარიელ ხარხელაური

წინაპრის გულფით თბილია,
წინაპრის გულფით ფეთქაეს
სამარის ლოდი, თარიღებწაშლილი.

ვაჟა ხორნაული

ერთადერთი ადგილი, სადაც წარმეულობის გრძნობა
არ მეუფლება, სასაფლაოა. ედგაგარ გადაბრღვევილე-
ბული ვარდების სამეფოში და ასე მგონია, ნებისმიერი
საფლავის ლოდი მიცვალებულთათვის კი არ ამოუტანიათ
ამ სიშორეზე, არამედ იმიტომ, რომ ადგილი მოინიშნონ,
არ დაიბნენ და როცა ყველაზე მეტად გაუჭირდებათ, თა-
ვიანთ გარდაცევილებთან, როგორც ყველაზე ღიდ გულ-
შემატკიერებთან, ისე ამოვიდნენ...



მაია ჯოხაძე

სოფ. დიდოსა (მცხეთის რ-ნი)

სვანეთში გზის გაყენისას მოუკვდა პირმშო. მეორე წყალში დაეხრჩო. მაინც იმუშავა იმ გაზაფხულს. ორივე იქვე დამარხა, გზის პირას. საფლავზე ნაძვის ჯვრები დაუდგა, თავისი ხელით დათლილი...

გურამ რჩეულიშვილი

თუმცა აქ ბევრი წმინდა ლოღია,
მაინც ორს წვდება თვალთა ისარი...

სიმონ ჩიქოვანი



მაქარა (გუდამაყარი)

ორმოცდროთხსა წელს შემდეგ მიწა მიწამეე მკამარო...

მნახეულნო, შენლობა ბრძანეთ, გთხოვთ ამას წამისწამარო!..

რაფიელ ერისთავი

— მოედი, ეს მე ვდგეარ შენი საფლავის ქვაზე, შენი სისხლი და ხორცი, ვდგეარ შენი საფლავის ქვაზე და არ მერიდება, რადგანაც მინდა მიგრძნო, მე უტირი შენს საფლავზე და არ მრცხენია, არც ლიასი და არც შენი, რადგანაც მინდა, რომ მიხვდეს ღია, რა იყავი შენ ჩემთვის და გახდეს იგი ამ საფლავის პატრონი და ჭირისუფალი, როგორც მე, რადგან იგი მე ვარ დღეიდან... ეს მე ვარ, შენი შვილი, რომელმაც იმ დიდი სიყვარულის საფასურად ჩემი ხელით გაგიტხარე სამარე, ჩემი ხელით ჩაგასვენე შიგ დ ჩემი ხელით დაგადე ეს დიდი ლოდი გულზე...

ნოდარ დუმბაძე

შენს სილამაზის იქით ბნელდება,
დაიხურება ცისკრის კარები:
შენ მოგაყარეს მიწა ბელტუბად,
მკერდზე რომ ვარდსაც ძლივს იკარებდი...

გიორგი ლეონიძე



მკეკულა (მთიულეთი)

ისე ხასხასებს ამ საფლავეზე
მორწყული მოლი,
ისე საყვარლად მოვლილია აქაურობა, -
ნეტა ეს მწვანე, ნორჩი ბალახი
ჩემს მკერდზე იდგეს და ბიბინებდეს...

თედო ბუიშვილი



ფელიცა (ახალციხის რ-ნი)

...მკერდზე ხელებდაკრეფილი დასცქერო-
და ძვირფას საფლავეებს და ისეთი გრძობა
ჰქონდა, თითქოს თვითონ იწვა მიწაში და სა-
კუთარ თავს დასტიროდა.

ჯემალ ქარჩხაძე

...გაანათლე. შეუნდე. მიუტყვე. აცხონე. რამდენი
სიტყვაა მოგონილი მკედრის გულის მოსაგებად.
მკედრებს ყველაფერი ეპატიებათ. მით უფრო, თუკი
თავისი ნებით გაგვეცლებიან. გაანათლე. შეუნდე.
მიუტყვე. აცხონე...

ოთარ ჭილაძე

მწუხარება იპერობს გულს.
ისინი ისე უპატრონოდ და ობლად არიან აქ.
სულ მალე ჩვენ დაგვეკარგება საფლავეები.
ძლივს ვარკვეთ დარაჯის დახმარებით, ვინ სად ასვენია.
უპატრონოდ მიტოვებულნი...

ლემნა შენგელაია



ბიწმენდა (მცხეთის რ-ნი)



ახაჯანი (დუშეთის რ-ნი)

მიგრაულები წავიდნენ.

წავიდნენ წიკლაურები.

ჩოქურებიც წავიდნენ. ლანდებოვით ჩაიარეს სოფლის ორღობეში, გრძელ ველზე გავიდნენ და დილის რძისფერ ნისლეში ჩაიკარგნენ. მარტო ბაბაღელა დარჩა ბეჭაურების დედაბერი. ის კერსად წავიდოდა, სოფლის სასაფლაოზე იწვა მთელი იმისი ჯალაბი.

მძიმედ აივლიდა აღმართს და სასაფლაოც გამოჩნდებოდა. თაქნაღუნული მიაბიჯებდა საფლავებს შორის, მღუპარედ დასცქეროდა მიწაში ღრმად ჩამსხდარ ლოდებს, ათვალთვლებდა ზედ ამოკვეთილ ნახატებს – გულზე ხელებდაკრეფილ კაცებსა და ქალებს, ხმლებს, გუთნებს, ქაფჩებს და როცა ნაცნობ, ფერფლისფერი ხეივლით დახორხლილ მატურს მიაღგებოდა, კალათს ძირს დადგამდა და ლოყებშეფაკლული, დაღლილი მთათვალთვლებდა იქაურობას.

სასაფლაოზე დიდხანს რჩებოდა. დანით ჭრიდა ეკალბარდებსა და ღიჟის ღეროებს, სანთლებს ანთებდა და ლოდების მოჩუქურთმებულ წიბოებზე სათითაოდ ამკრებდა.

პირქუში სივრცით გარემორტყემულ დედაბერს ეჩვენებოდა, თითქოს მთელი ეს ამოდენა ქვეყანა უეცრად ჩამოწოლილ წყვიდალს შვესრუტა. გაეკრო და მარტო ისღა დარჩენილიყო საფლავის ქვაზე ჩამომჯდარი და მიტოვებული.

ნუგზარ მაგაიძე



ფასანურა (დუშეთის რ-ნი)

ჩემს მეგობარს ხშირად უყვარდა მამადავითის მთაზე ტორღალი, ის მუდამ მოწინააღმდეგეობით თავიანთ სცემდა რუსეთის შესანიშნავი შემოქმედის – გრიბოედოვის სამარეს, სადაც ალექსანდრე ჭავჭავაძის ასულის მღუღარება საფლავის ქვაზე იღვენთებოდა და გულამოსკენილი სწყველიდა ირანელი ბრბოს სივრაგეს. ნინოს მწუხარება თაობებს ტანში შეაყრუოლებს. ეკატერინეს საყურე კი ქართველი ქალის ქანდაკებას სამარადეაობით შერჩება, ვით ტატოს თვალებიდან წამსკდარი ცრემლი.

ნიკო სამადაშვილი

სიჩუმე მუნჯი, ყრუ და ბრმა,
საფლავის ქვები, ხის ჯვრები,
არც მოძრაობა, არც რამ ხმა!
მკედრები და მკედრები... სულ მკედრები!..

კოტე მაყაშვილი

დაებერდი, ბედს ვერ მოვესწარ,
დაემხო ჩემი საშობლო,
გულს მიკლავს უიმედობა,
საფლავს ჩაედვიარ სიმწარით.

გრიგოლ ორბელიანი



წვეთის (გარდაბნის) რ-ნი



დღია თი-სეთი
(თუხრიწყაროს რ-ნი)

აქ შორიახლო ელაგა კონტათ დათლილი საფლავ-ის ქვები და ამ ქვებქვეშ კი წინაპარნი კეთილი გვარისა, მამა-პაპანი. ყოველ საჭირო მოსელაზე აქ, ყოველ ხელის გადასმაზე ამ საფლავის ქვებზე, აწ მგლოუიარეს გულში აუდუღდებოდა ხოლმე კერძი სიამაყისა, თვალში იმედი გაუკრთებოდა და ისე კი აღარ უცქერდა მამა-პაპათ, ვითარცა საგლო წინაპართ, არამედ ვითარცა სიამაყის უპირატეს მიზეზს, მაგალითს ნამდვილ ქართველურ ცხოვრების თაგადიშვილისთვის...

აკა მორჩილაძე

დავდივარ ჩუმაღ
მამლუქების სასაფლაოზე,
თაკარა მზეში,
გადაბუგულ მკედართა ქალაქში,
აქ ერთი ასოც არსად გღია
თქვენდა ხსენებად,
ერთი პატარა ტვიფარი ან
მოკლე წარწერა...

რეზო ამაშუკელი



სუფე (ძსაულქია)

სამარე უცდის ფარკასაც,
ბილიკს მიჰყვება, მიდისა,
ვ ღლის სინათლეს თუ ჰკარგავს,
არც უშინია ბინდისა...

გაბრიელ გარამვილი



სურათი (ხანკას რაი)



წინამხარი (გულდასყარი)

იოანე წამოვიდა სახლად თვისსა. გზაზედ შებ-
ულა ტერტერა ქვსმთლელი, რომელსა მოჰქონ-
და მარმარილოსა ქუაჲ გათლილი. დიაკანმან
ღია მოიწონა და ტერტერამ მიიპატიჟა თვისთან
და უთხრა: გაჩუსნებ ჩემსა კვლოვნებებსა.
დიაკანი გაყვა თან. რა მივიდნენ სახლსა ტერ-
ტერასასა, უთაყაზა საუზმე და მერეთ წაიყვანა
საჩუსნებლად თვისისა კვლოვნებისა. იხილა
ბერმან მრავალნი კარგნი საფლავისა ქუანი,
მისგან გათლილნი და გამოქანდაკებულნი სახ-
ენი მაგალითთანი და სხვადასხვა მორფნაკე-
თობანი, და რქუა დიაკანმან: უფალო ტერ-
ტერაჲ, მიხარის, რომ გცოდნიათ კვლოვნება
ქვისმთლელობისა და გამოქანდაკებისა.

იოანე ბატონიშვილი

სხვა დროს საფლავებს შენდობაც უნდა,
პურის ნატები და ღვინის წვეთი,
მცირე ტაბლაზე სანთელიც უნდა,
საფლავს რა უნდა შენდობის მეტი...

გიორგი შატერვაშვილი



სოფ. დიკანი (ბარჯომის რაი)



წულუკია (თეირაწერის რ-ია)

თაღებს ჩაიცვამ, ლამაზო,
ისეც გშვენილა შავი,
მოხვალ, დამხვდავ, დამირგავ
კართან ღვთისმშობლის ყვეელს...

დავით ნურელიანი

გაულის ზამთარი წვიმით და ქარებით დადგებიან გაზაფხულის ღვლები. შეიფითლება სასაფლაო. კვირა დღით, როდესაც ყველა მლოცველისათვის გაიღება ეკლესიის კარი, ჩემ საფლავთან დაფიქრებული ძოვა ვინმე ქალი, მოიგონებს ჩემს დამწვარ სახეს, მოიგონებს ჩემს წამებას და შვეცოდები. ასე გაფლიან საუკუნეები, ჩემს საფლავს დაადგება მზე შორეულ რიცხვის. ჩემ მიერ უხილავი საღამოს ბინდი დაფარავს მიფიწყებულ ღვლებს და ჩემი საფლავიც შეიმოსება სიბნელით. წამოვა წვიმა, ქარიშხალი და მოწყენილ საფლავზე დამაყრის ყვითელ ფოთლებს. ასე, დროთა შვი წვეულებით დახვსდება ჩემი სამარე, ზედ წამოიზრდება ბალახი. ზაფხულში, საღამო დროს, ჩემს საფლავს ჩაუვლიან თუთრად გამოწყობილი ქალები...

ტერენტი გრანელი



ფასანური (ღვთისა რ-ია)



წულუკია (თეირაწერის რ-ია)

კერსა და გუთანს ნახავთ საფლავის ქვებზე ამოკეცილსაც და თუ საფლავზე მიცვალბულის შენდობის ღვთისცაა ამოტყეფრული, გავიგებთ, რომ ის მიცვალბულიც ამქვეყნად პურის მომეყანი ყოფილა, მოუნახვს, დაუთესია, მოუმკია, გაულწია და ხალხისთვის უწილაღებია.

თამაზ ბიბილური

დადეიარ სასაფლაოზე, აქა-იქა, თბილ მყუდროებში, პანაწკინტელა, ბარტყებივით პირდაპინილი ყაყაოების ბლუჯები წითლად მიქცეული. ჩაუნგული სკერებით ქეები თანდათან იძირებიან, მიწის უბისაკენ მიჩქარებთ. ზოგი თუ სანახევროდ ჩამჯდარა, ზოგიც ისე დაუტანია თავისივე სიმძიმეს, რომ, სადაც არის, ყამირი გადაუვლის.

ყველანი აქ არიან, ვინც მახსოვს და ვინც არ მახსოვს: ჭკვიანები, გიუმეები, ლამაზები, ულამაზოები, ვაჟკაცები, ლარები... ერთად დაასახლა ბრძენმა სიკვდილმა მოსიყვარულე ცოლ-ქმარი, კახპა და პატიოსანი, საწყალი, მენახირე ბიჭი და ხვანჯარზე მუცელჩამოხევეული სოფლის მუქთა, აქ შეარია ერთმანეთის მოძულე მეზობლები...

ვანო ჩხიკვაძე



წკერი (თეთრწყაროს რ-ნი)



გომარეთი (ღმანისის რ-ნი)

მოგესალმებით, ქედებო, მომაქვს სალაში გვიანი, ჩემსამც სამარეს ამკობენ თქვენი ღეკა და ღეიანი...

ვაჟა-ფშაველა

აქა კი, ქვემოთ, მონადირე იმის ახლახანა საფლაოთან გულგასიებული იდგა და, კიდევ კარგი, ტიროდა, რადგან ცრემლს ვება ასე თუ ისე გამოჰქონდა. საფლაოის ქვაზე ასე წერა: „1973-1989. 9.IV“, - რამდენისა გამოდიოდა და, ცოტასი...

გურამ დოჩანაშვილი

ვიფიქროთ სასაფლაოზე, სადაც დამშვიდებით განისვენებს ამდენი წასული, შორეული და დავიწყებული, ვიფიქროთ მათზე, რომელთაგანაც დარჩა პატარა რვეულები, ბალახი სასაფლაოზე და ქეები ვინაობის ზედწარწერით.

კურთხეულ იყოს მათი სახსენებელი. მათ საფლავებზე მწუხარე ძაბით მოსილ ქვრივით ღვანან ნაძეები...

გალაყტიონ ტაბიძე

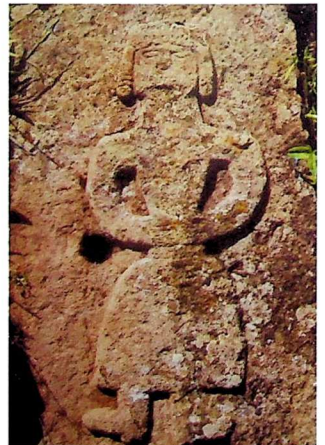

დიდი თიხეთი (თეთრწყაროს რ-ნი)



გომარეთი (ღმანისის რ-ნი)

საფლავებს მთვარე დაყურებს, უცხო უცხოს რომ შურითა, ირწყუა, როგორც საყურე, ფეხება სიბრაღულითა, ლამაზად ბრწყინავს ლოდებზე ცრემლი, დაყრილი გულითა.

ტარიელ ხარხელაური

მომრეკლდნენ მოლები, ცრუ წინასწარმეტყველნი, ინგრეოდა ტამრები, ეკლესიის აგებაზე ხომ ლაპარაკიც ზემდეტი იყო და მაშინ დიდება, ერთ დიდ სოფელში დაბინავებული, საფლავის ლოდების ყუთბას შეუდგა. ეს საქმე იმით სიამოვნებდა, რომ ლოდებს მშობლიურ ენაზე უკეთებდა წარწერებს და ჩუქურთმითაც თავის გემოზე ამოებდა...

გურამ გვეგშიძე

თაო ჩემო, ველარ გკურვენ წამალით, დაღმართ-დაღმართ დაუყევი წა მალით, იქ ჩაბრძანდი, სად გელიან ლოდებით, ბართო, ნიხბით, კუბოთი და ლოდებით, დაიფიწყე, ვინც გიყვარდა მარად ის, საუკუნოდ განისვენე მარადის.

აიაი ნერეთელი



გომარეთი (ღმანისის რ-ნი)



გომარეთი (ღმანისის რ-ნი)

კაცმა თავისი ცხოვრებით უნდა დაწეროს საფლავის ქვაზე დასაწერი ეპიტაფია.

იყვნენ ბედნიერი ქვეყნის შვილები, რომელთა სახელი, მამის სახელი, გვარი, დაბადება და გარდაცვალება კმარა წაიკითხო და იცოდე, ვის საფლავს უხდი ქუდს, იყვნენ ბედნიერთა შორის ბედნიერნი – მარტო სახელი და გვარიც კი წარმოაჩენს მის ღირსება-დამსახურებას და იყვნენ უბედნიერესნი – მარტო სახელიც კი შარაუანდელით ქმოსავს მათ მარადიულ განსასვენებელს. ეს გენიოსთა სიცოცხლეში ძნელად სტარებელი, მძიმე ხვედრია, სიკვდილის შემდეგ საფლავის ლოდსაც რომ ამსუბუქებს.

ოტია იოსელიანი



მკეულა (მთაულეთი)

შორს ვიდაც წუხდა, ვიდაც ქვას კოდაედა ბურში. ეკალბარდებში გამომწვევდეულ, ყვითულ წიწვეგადაფენილ, უქარო და უშხეო სამარეებთან ნეტარება იდგა წამოწოლისა...

ღეის, კუნელის, იასამნის ბუჩქებს შეფარებულ აკვანივით სამარეზე მშრალი, ოქროსფერი წიწვი იყო წაფენილი. სიმშრალეში, სიმყუდროვეში ჭიატობდა საფლავის ქვაზე დადებული ქორთა ყოჩივარდები და მეფობდა მინც სიწუმე...

დრო სპობს საფლავეებს, დრო მოგონებებსაც ანადგურებს, დრო დროსაც მუსრაყს.

ჩრხო ჭეიშვილი

კაცის დამარხვაშიც ერთგული იყო ხარი. თუ საფლავეები სოფლიდან შორს იყო, ხარ-მარხილით მიასვენებდნენ მიცვალებულს. საფლავის სიპებიც ხარ-მარხილით მოჰქონდათ და ზემოდან დასადები ქვაც... ძველთაგანვე უღამაზესი დამოკიდებულება ჰქონდა ქართველ კაცს საფლავის ქვასთან. თუ გუთნისდგა იყო, ხარებს გამოკვეთავდნენ მიცვალებულის ქვაზე, თუ მწყემსი იყო, ვერძს და, ასე, რა საქმესაც ემსახურებოდა ამ სოფელში. ახლაც უამრავი ასეთი შედევრი – საფლავია შემონახული ძველ სასაფლაოებზე.

გოლერძი ჩოხელი

აი, სოფლის ძველი სასაფლაო ველტყიანზე, ძეგლებად კლდე-ტინების ნახეთქები ძვეს, განა ძეგლწერილები?... თუმც, აქა-იქ, იშვიათად, მიწაში ჩასმული, გადაცვეთილი ბრტყელი ქვებიც მოსჩანს, გადაკორიკებული წარწერებით. ზოგან, ძველად ქვაში გამოკვეთილი, შეკაზმული ცხენი დგას, ზოგან – რქაჩაგრებილი ვერძები, ზოგან – ქვაზე გამოსახული ხელადები, ყანწები, ჯამები, ჭიანურები, ჩანგურები, გუთნის ნაწილები!

ხავი და მობიბინე ბალახი ჰფარავს გმირთა საფლავეებს...

გიორგი ლეონიძე



ორბეთი (თურქიწვაროს რ-ში)

დაერჩები დაუტირები, ვერაინა თქვას ზარია,
 აქ არ არიან ქალები, იდინონ ცრემლის ღუარია,
 რო მოუკედე, ყველასათვისაც იქნება გასახარია,
 არც მიწა თვის სამშობლოს, მკედარს გულზე დასაყარია,
 მარტო ყორნები მამიულენ, ტანზე ემოსოს შაეია,
 სვებებიც მოფრინდებიან, მხრებმ მაიყოლოს ქარია.

მინა ხელაშვილი

ქვას უთლიდა საფლავს, წისქვილს,
 ქვის ქვეშ ისე დაიმარხა, —
 ვერ შეხედა მოსულ სიკვდილს,
 ვერც შხის ჩასვლა დაინახა.

ოთარ ჭელიძე



ქვინა (საგარეჯოს რაიონი)

აქ სატყუოზე ჩამოქონდათ გასათლელი და წასაწერი, მტკერის კალაპოტში შერჩეული ლოდები.
 ქვასთან და ასოებთან ბრძოლაში ეიქარებდი მარტოობის ჯავრსა და სევდას...

ახლა დაერწმუნდი, რომ ღმერთებსაც და საფლავის ქვებსაც თავისი დრო და თავგადასაყალი
 აქვთ!..

ქვის ზოდში მუდამ ზის ქანდაკება, საჭიროა მხოლოდ მცირე სატები და დიდი სული – შემო-
 ქმედური!

საოცარია ადამიანის ბუნება!.. ცისმარე დღეს საფლავის ქვებს კოდავს, აწერს და მიუწედე-
 ნელ ტრფობასა და სიცოცხლეზე კი ოცნებობს...

ლევან გოთუა



მაქარია (გუდამაყარია)

ეპიტაფია

წინამძღვრიანთკარი (ძვ. არჯაკელი, მცხეთის რ-ნი)

თამარ გოლას ასული გულგათაფილი
1909-1928

იძინე შეილო დაუვიწყარო
უმანკობის წიაღსა შინა
ჩვენიც დაგვიდგება დრო სანეტარო
კელაე შენთან ერთად გვექნება ბინა

ჰეთო ზაქარიას ასული ჯამაგია
მეუღლე გოლა გულგათაფილისა

ისე მოკედი ვერ მოეესწარ
ომში დაკარგული შეილის დაბრუნებას

თუმცა ვიცოცხლე მეოცდახუთე წელია
ფუჭი ყოფილა სიცოცხლე დაუნდობელი ჭრელია

გაუკითხო სიკვდილო წაიყვან დაბარებულსა
აღასრულებ შენსა ნებასა ღვთისაგან დაეალებულსა
არცა კითხულოფ მდარესა არც ცოდვილს შეწუხებულსა
თითო შენდობას გვედრით ყველასა აქა კრებულსა.
დაუტყვე ხუთი ძენი და ოთხი ასული ვარ მე
აზნაურის გვარისა

გაბრიელ წინამძღვარი
 შობიდან ვიყავი
 53 ის წლისა გარდაე-
 ცეალე 1866 ხა წელსა
 ოკტომბრის 6 სა დღესა

ქე სიკვდილო შე წყეულო რაზე მომკალ მწარე ლახერით დედისერთა
 კოხტა ვანო ცხრამეტის წლის ახალგაზრდა შე მაცდურო მუხანათურად
 ტოლ ამხანაგ აღარ ენახე სალაში არ დამაცალე უდროდ ჩამფალ
 შაე მიწაში ქვა და ლოდი დამაყარე დედაჩემი მწარე ცრემლით ცას
 შესტირის მიწას რწყავს სიკვდილიც [.....]

ბეჭაური შობიდან ვარ 19 წ. ჩემმა გასროლილმა თოფის
 ტყვიამ მიმსხვერპლა 1911 წ. 16 იანვარს

ბინმენდი (მცხეთის რ-ნი)

სიკვდილმა ბრმამ დაუნდობელმა წამიყვანა მე უბედური
 ჯერ ქვეყანაზე გამოუსულელი და ცოლშვილშიც გაუხარელი
 ბუნების შეგბეველ კანონმა უხეშმა ბურუსიანმა შენი სიცოცხლე
 წაილო ვერ გიხსნა ადამიანმა

ამტრო გიორგის ამ მამულაშვილი
 გარდ. 1937 წ. იანვრის 15-ში შობ. 28 წ.
 შენდობას გთხოვთ

ამ განისაყვანა მელანია ჯაჭარიას ას მამულაშვილისა
 დაბ. 1885 წ. გარდ. 19 27/II 45 წ.

დიდი ხნის პატიოსანი შრომით დაღლილმა
 9 წელი იეადმყოფა და სული დაღია
 სამამულო ომში მყოფ შვილის ნატურაში
 სამარადისო ხსოვნა და
 უკანასკნელი სახსოვარი მეუღლეს
 დათიქო ააპლეს ამ მამულაშვილისაგან



ანახელო (გუქქოსი წიხა)



წინაძხარი (გუდამაყარი)



მაქარია (გუდამაყარი)



ღუმეციხე (გუდამაყარი)

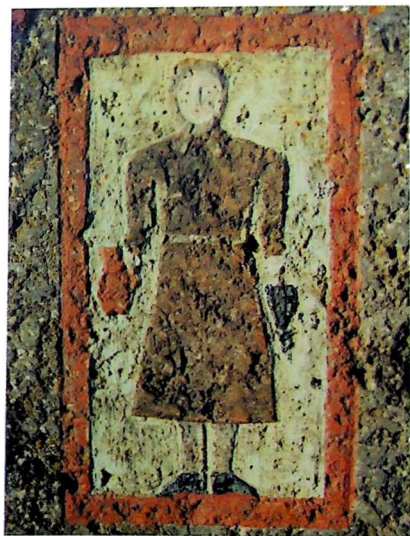

შუგუღა (მთიულეთი)

ბედშაჰი მწყემსი ვიყავი დაღლილმა არაგვის წყალი
დავლიე რა ჩაეყოლე არ ვიცი იმ დამეს სული დავლიე

ამჟღაპრული ნიჟროუზ ილიას ამ
დ. 1886 – 1947 წ.

ილო გიორგის ამ ბაღუაჰამ

გარდ. 1931 წ. დეკემბრის 31-ში

დამრჩა მოხუცი დედა და ძმა უნახავი

ბედო და გადავყვე შობ. 22 წ. წამკითხველნო და სწორებო
გთხოვთ შენდობა მაღირსოთ
შე ოხერო სიკვდილო რა უდროოდ მიგდე მახე
წუთისოფელს მომაშორე და და დედა კერა ვნახე
დანიშენასაც ვაპირობდი მაგრამ სიკვდილმა მალე
მისწრაფა [...]

მეა ანდრინას ასული აბთა რაჟაჰამ

მეუღლე იყო 25 წ. გარდ. 1934 წ. ღვინობისთვის 4 სა

მახსოვს წუთი სოფელი დავდიოდი მთელათა
მე მეგონა სიცოცხლე მექნებოდა გრძელათა
უცბათ შემხედა სიკვდილი წამაქცია ხელათა.

სიმონიანთხევი (თიანეთის რ-ნი)

მ-ი უსამართლო სიკვდილო რაზედ დღე გამიშავა
თერთმეტი წლის შკოლის შაგირდსა მე დღეზედ გამათავა
შუე მიწას მიმაბარე მე შემშიშალე ბროლივით სახე
დამრჩნენ დედ მამა და სამი ძმა ღმერთო კარგა შამინახე

ჩეკურანთგორი (თიანეთის რ-ნი)

საფლავს [...]
 მასაჰელ გორმლაჰილი
 უდროოდ მენეა მწარე ს
 იკვდილი და მოეცეალე ხნით
 35ის წლისა 1884 წელს
 მხილველნო გთხოეთ
 თითო შენდობა
 მიბძანეთ

ბეირფასს
 შეილს და მულს
 თამარ ჟამსიაჰილი
 პროზელაჰილისას
 დაბ. 23 წლ. 1 კვირის პატარძალი
 გარდ. 3 ნოემბ. 1918 წ. იძინე!

ყუბოტა (თიანეთის რ-ნი)

ვერც და ვილაც მან ცოლშეილიდან გამარჩია ახ სიცოცხლე წამი
 ლეკა და საფლავში მიმაქცია
 ნიკოლოზაჰ მათს ამ საღირიამ
 გარ. 1927 წ. იანვარს 9სა გთხოეთ შენდობა მაღირსოთ

ვაპ შენი ჯგერი სიკვდილო უდროოდ მომიჩქარია ორმოცდა
 ათი წლის კაცი მალ მიწას მიმაბარეა მძიმე საქმის მუშა ვიყავ რკი
 ნისა და ხის ოსტატი შეუპოვრად მას ვებრძოდი არც ვზოგავდი თავის თავსა
 სიკვდილამდის ბეჯით კაცმა ვერ ვიცანი [...]

მუხთალ სიკვდილი ნახეთ რა მიყო
 მთელი სიცოცხლის ბოლო მაშილო
 ვერც ცოლი ვნახე ვეღარც ანიკო

[...] სწორებსა და ჩამაყართმევე ხელსა მე თუ
 იქ მოკვდები ღმერთი აიღებს ხელსა
 ვეღარცა დედ მამათ ვნახავ და ვეღარც მეუღლესა



(ძაგულეთი)



მხიხა (თეთრაქვანის რაიონი)



ბანუა (თეთრაქვანის რაიონი)



შუგულა (ძაგულეთი)



წმინდა (ქვიციას)



წმინდა (გუდასყარა)

არტანი (თიანეთის რ-ნი)

მთვარე დაბნელდა, დაბნელდა,
 შხეც იმოსება შუადა,
 დაშუდნენ ვარდის ყვავილნი,
 იანიც გახდნენ აუადა,
 რადგან სამშუო ქვეყანა
 დავტოვე თუვის თუადა.

თეზამი (მცხეთის რ-ნი)

გეიბრძანეთ ვინც ესე საფლავი ნახეთ ვარ [...]
 შიალაური მიეიცვალე 1894 წელსა იანვარსა
 დღესა ესე ძველი მადირსა ჩემმა მეუღლემ
 თამარ ბარდუღმა ვიყავ სწორ ამხანაგის მოყვარე...

ამ უბედურმა სიკვდილმა რა უდროოთ მიგდო მახე
 მამაშორა წუთისოფელს შუე მიწაში დავიმარხე
 დავრჩი ამა ძველსა ქვეშე ავი კარგი ვერა ენახე
 სახლი დამრჩა ცრემლით საესე მწუხარებით დავიმარხე...

ალავერდი

აქა განისვენებს
 მეუღლე გენერალს მაიორისა
 ნატალია მაიორის ასული
 კნეინა ჩოლოყაშვილისა
 გარდაიც. 1892 წ.
 თებერვ. 10 სა შობიდან 80 წ.

ხეუდრმან მარგუნა
 - მფარა მიწამა,
 ბედმან გამწირა აღარ
 - მიწამა,
 ძე მესვა ერთი, ხანჯლით
 - იწამა,
 ტანჯული დედა მფაროს მიწამა.



ხიდისიკა (თეონაწყაროს რ-ნი)



წვერა (თეონაწყაროს რ-ნი)



წვერა (თეონაწყაროს რ-ნი)



ძუგულა (ძობაულეთი)



უბანაურა (დეკანოზის რ-ია)



თეონიკოსის რ-ია



წელეულა (თეონიკოსის რ-ია)

ყვეუილობასა მა-წლთა სიჭაბუკისა
ჩემსთა მმუსრნა მე ულმობელმან
სიკუდილმან [...] მოუარდი ბნელსა ემას
სამარესა
ნიჲოლოზ დიმიტრის კეჩოლოყაჲჲ
ჩემდჲჲსა
შენდობა მიბრძანეთ
გარდ. 1848 წ.
კნიაზი

თელავის წმ. ნინოს I კლ.
თამარა ანდრონიკაშვილი
დაიბადა 1899 I ენ – 1911 7 მარტი

მწუხარებით გაფარეთ მიმიე ლოდს
ჩენო მშენიერო ლამაზო
და მასთანვე ოჯახის სიამაყვე
პატარა თამარო
მისთვის ელერით დაუშრობ [...]
დაუეიწყარ [...]

შენი [...] მამა მამიდა
და [...] და-ძმა

*

პირველ მოღებული მიწათ მავალ მიწასა ზედა
ოცდაერთ წელ მიმაქცეუა მიწადვე ანა
მეუღლე [...] ასული ბიორბი მანაჲსა
დამტვებელი მეუღლეს და მას რომელთაცა
ნიშნად სიყვარულის ცრემლით ქმნეს
მგლოვიარე რათა იტყოდეთ განუსუენე
ქე [...] ლო მხეველსა შენისასა
მარტისა 2 დღესა 1858 წელსა.

პატარძელი (საგარეჯოს რ-ნი)

სიკო ბაბარუშვილი
1922-1934

უბედური დედის შვილმა უბედუ
რათ გაეიარე სიციცხლით ვიყავ

მამის ნატრული სიკედილის დროსაც
 არა მნახა არ შეღირსა მამის მტრემ
 ლი უკანასკნელი სახსოვარი გულდა
 მწვარნი ბაბო პაპა და დედისაგან

აქა მდებარე ვარ ისაჲა ბაბროვრის ასული ნინა
 ზაძარა [...] ვიყუე დანიშნული ჩემი
 დანიშნული გახდა ჩემი ბედის წერა გარდაეიტკაღე 1901
 წ. მაისს 1 ს შობიღგან 17 წლისა
 შენდობა მალირსეთ

ლოღსა ამასა ქვეშე განისეენებს გეაში
 ზინოვიერ დაითი შუაგვილისა და ასული
 ირინა ზუაქაინვილისა აღმომკითხველნო
 შენდობა მიბრძანეთ დაბადებიღგან ჩყის
 წლიღგან გარდაეიტკაღე ჩყაბ სა იანერის
 15 დღესა

აღმხილველნო გვედრებით მიბრძანეთ მე ცხონება
 ვარ ბაბრიელ ჩილაურის ასული და
 აზნაური ბააო ბილანოვ [...]
 [...]

ქვემო ალვანი (ახმეტის რ-ნი)

*

ლოღსა ქვეშე მდებარე ვარ
 ლევან ნიკოს კე სოგიაკო
 შობიღგან 30 წ
 გარდაეიტკაღე 1915 წ გიორგობისთვის 5 სა

მომარგინა წილად სამარე
 ჩემსა ცოლ-შვილში არ გამახარა
 დამიხშო მარად გრძნობა და გული
 შავი მიწა გულს მამაყარა

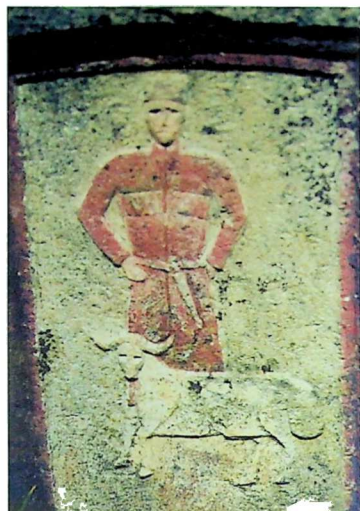



დუბცხე (კედასეპარა)

მომხსენე უფალო ზრიგოლ იაჟოზის აჟ მჟჟჟჟჟჟჟჟჟ
გარდაიცვალა 1918 წელსა ლენინობისთვის 1 სა

ზრიგოლ ნიჟოს აჟ ცოგიაჟჟ 22 წ.
გარდაიცვალა 1916 წ.
აპრილის 10 სა წამკი
თხველნო
მადირსეთ შანდობა

ოხ მუხთალო სოფელო
რათ დამიბნელე დღენია
22 წლისა ჯეელსა
უცუათ მამხეიე ხელია
დამრჩა მტირალი მოხუცი დედა

თელავი

არაჟინ გადაურჩება თავის ბედისა წერასა
ვა რა უდროთ მოუშორდი წუთისოფლისა ცქერასა
გარ ჩყვასა

მეცა მქონდა თქვენებრ ერთი დრონია
ტოლ-სწორებში ვიყავ თავმომწონია
მაგრამ სოფელს დახეთ რა ზნე ჰქონია
ასე უდროთ მიწას დავემონია
ორმოცი წლის არც კი ვიყავ სრულათა
ჯანით მთელი ყოულით უნაკლულათა
გული მქონდა მარად მხიარულათა
ბაგე ვარდათ და ენა ბულბულათა

აქ განისვენებს ელადიკაეკუის მგელი...

*

მომავალი გამიუქმა
საუკუნო მწარე ძილმა

იყალთო
(მონასტრის ეზო)

დედმამისერთსა დამიწებ
ულსა ამ ლოდსა ქვეშე მე
მბინავს დღესა, პოი მხილ
ველნო გთხოვთ შენდობასა

ვინც რომა იხილეთ ეს
ლოდი ჩემი ყველამ
მიბრძანეთ ღმერთმა
მაცხონოს.

აკ ასვენია თაუადი
ათანასე რიანის ამ მათაჟილი
დაიბადა
1799 წელსა
აპრილის 28 დღესა
გარდაიცვალა
1861 წელსა
აპრილის 3 დღესა

მანავი (საგარეჯოს რ-ნი)

*

[...] ლა 1895 წ. მარტის 25 სა შობიდან 56 წ.
უძეო ეიყავ გთხოვთ თითო შენდობასა

ნინოწმინდა (საგარეჯოს რ-ნი)

შეიწყალე უფალო ამტრე საბას ამ
კონიაჟილი გარდაიცვალა 1921 წ.
შობიდან 25 წ.

ოხ ღმერთო შეველად სიკედილო ნეტა მე რა
ცუდათ მცანი [...]



დიდი თინათა
(იქოთაწყაროს რ-ნი)



ქეცი ხანდაკე (კახოს რ-ნი)



ახა (დმანისის რ-ნი)



პატარა ვიძარეთი (დმანისის რ-ნი)



ღუმბი



მთხა (თეოანქვანის რ-ია)

ამ წუთისოფლითგან არა მხვდა წილი
 არც ქმარი მყვანდა არც თუ ყმარწვილი
 ზეცათ ინდომეთ ჩემი ქორწილი
 კითხვით მაღირსეთ შენდობა
 ვარ ბაზრიელ დამნოჯიშვილის ასული
 გარდაიცვალე 1884 წ.
 ლეინობისთვის 15 სა შობიდან 80 წ.

ნათელი ქრისტესი განგანათლებს ყოველსა
 შეიწყალე უფალო სარწმუნოებით
 სიყვარულით სი მშვიდით და
 მღვდელობისა ღირსებით გარდაცვალებული
 მონა მღვდელი იოანე იმპოლოზის ამ გულისაჰვილი
 გარდ. 14 იანუარს 1919 წ.
 შობიდან 46 წ.

შეიწყალე უფალო
 ძიძუსა ღიმიტრის ამ კონიაჰვილი
 გარდაიცვალა 1920
 [...] შობიდან 23 წ.

მალაროსკარი (ფშავი)

მოიხსენე უფალო საფლავსა
 ამას შინა მდებარე
 ნინო ზიძას ასული გიორგი თადილაჰვილი

ნალკარევი (მთიულეთი)

აქ გ. თმარო იაკოვ არბანოვის
 მეუღლე გ. 1918 წ.
 წლოვანობით იყო 25 წ. ემ
 ლოდით დამფასა მასლმა მიხამ

კარკუნა (ხევი)

*

ამა ლოდსა ქვეშე განისვენებს
 მონა ლთისა სიმონ თაღიას ძე
 მაღსაპოვი გარდაიცვალა 1914 წ.
 გიორგობის თვის 17 წამკითხველნო
 შენდობა მითხარით

*

გარდაიცვალა დაბადებიდამ 63 წ. 1920 წ.
 ქრისტი შობისთვის 19. ვაფასებთ ძენი მისნი
 მხილვენო მნახველნო შანდობა მიბძანეთ

ჯუთა (ყაზბეგის რ-ნი)

გასწირე თოფ-ხმალ-აბჯარი
 ხარ გუთან აღარ ხნავსაო
 30 წლამდე იცოცხლე
 ჯუთაში იყავ გმირია
 ქბლა კი მიწას მიღბარდი
 ცოლ-შვილს ედება ჭირია
 ჯუთაში დაბადებულსა
 სიცოცხლე მოკლე გქონია
 ოხრად დასტოვე ცოლ-შვილი
 დიდი სიბრალე მგონია
 მთის რკინის კარო მინდია
 ბრალია შენი სიკედელი
 მიწა გიშლიდეს ჰირსაო
 შენისთანა ვაჟასა
 დედა ვერ გაზდის შეილსაო

ამა საფლავსა შინა განისვენებს
 მიწლია ააარამას ძე არაბული
 დაიბადა 1892 წ.
 გარდაიცვალა
 1922 წე
 5 თებერვა

ბოგვი (აღგეთის ხეობა)

*

აქ მდებარე ვარ დათა ამინაშვილი
 მოქიეფე კაცი ვიყავ მშაკაცების
 მოყვარული ვაჟი შვილი დამრჩა ქალი
 გათხოვილი დაიბადა 1888 წ.
 გარდაიცვალა 1936 წ.



თეონაწერის რ-ნი



კოდსწერის (კახის რ-ნი)

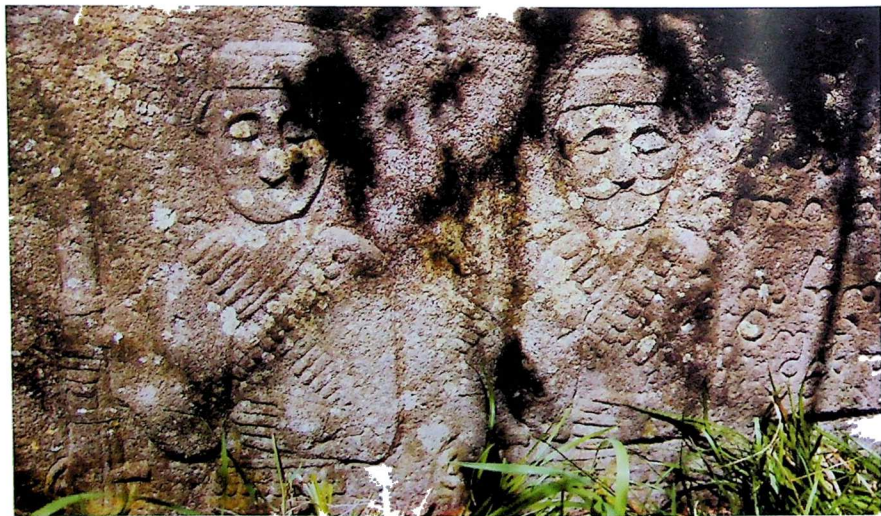

წკქნი (თეონაწერის რ-ნი)

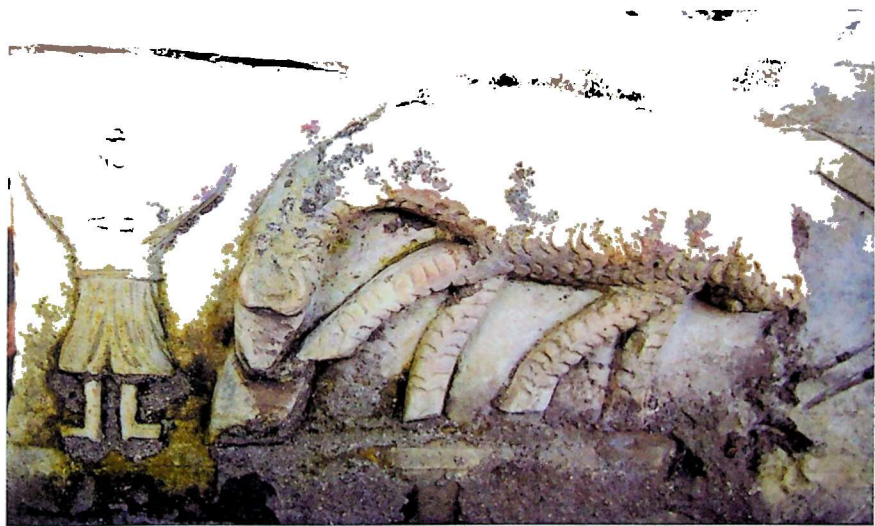

მშრომელი კაცი ვიყავი მიყვარდა პურ-მარილია
უკანასკნელად პატოს მცემს სიძე და ჩემი შვილია

მელიქოზილი ღავით ბრიგოლის ამ
1875-1970
სახსოვრად სიმაჰრს შოთა მაისურაჩისაგან

აქ განისვენებს მალანა გიგოლა მელიქოზილის
ასული და კონა ოგანოვის მეუღლე
დაიბადა 1871 წ. გარდაიცვალა 1948 წ.
მარტის 3 სა ერთხელ და სამუდამოთ
პატოე მცეს კათარაშილმა არტაშამ და
ერთგულმა რძალმა მამა ამ სახსოვრით
წამკითხველნო შანდობა მაღირსეთ

გაეხდი ავად მდებარეთა ბალნიცას ვიწვევ ძნელ მწუხარესა
ბევრი ეცადნენ ვერ მიშველესა სიზმარში მითხრეს ნუ იწამლებო
უბრალოთ თავსა ნუ იწვალებ სულთამხუთათან ვერ იძალებო
ვერ გაექცევი ვერსად გარეთა დამრჩა ქმარ-შვილებ აუატირე

დავამწარე ღმერთო იგინი ადღევრძელე
კეილი თა გაახარე
მამიგონებდნენ სულითა და მიკურთხონ მე
სამარე ვარ მალანა მანო ხაზიაშილის
მეუღლე გარდავიცვალე 1934 წ. აპრილის 20
ვიყავი 48 წ. 1899-1900 წ.

ფარცხისი (ალგეთის ხეობა)

სიცოცხლემ არ მამცა პირი
თავზე არ დამედგა გვირგვინი
გამამიჩნდა მე უცეფ ჭირი
სულ აქ მოვლენ ყმაწვილ გმირნი

აქ მდებარე ვარ კონკრეტული ან ანონიმური
 დავიდან 1906 წელს გარდაიცვალა 1951 წელს
 სახსრული ჩემი ცოლი ლიანა
 შენდობა მალისეთ

ტკბილი ცხოვრება ჩემთვის გამწარდა მუხი ზვიდან
 თავზე დამასკდა იმ წამს გამაქრო ერთი
 სიტყვის თქმა აღარ დამცალდა

აქ განისვენებს
 ილია ბაგრატიონი
 გარდაიცვ. 1921 წ.
 დაბადებიდან ვიცოცხლე 21 წ.
 წამკითხველნი გთხოვთ ერთი
 შენდობა გვიბოძოთ

ახალსოფელი (ძვ. ლაკვისი, ალგეთის ხეობა)

ვასო სიმონის ძე ჭიჭინაძე
 1898-1948
 მახეშია ვირბინე და დავიდალე დავუჯექი
 და დამეწია წამიყვანა
 ახალგაზრდა მიმიყვანა შვეთშია

ქვის მთლელი ა. ბ. ხუზინიძე

ვიყავი ახალგაზრდა
 და ვერ გავიხარე სწორებში
 მომიხდა უდროოდ თოფით სიკვდილი
 არ დამცალა
 სივლილმა კარგიც არ
 მაგემებინა მომწვეთა
 წუთგზის – სოფელსა
 მიწაში მომცა მებინა



შავდა (ეკატრის რ-ნი)



დადა თბეჯია
(თეონაწყაროს რ-ნი)

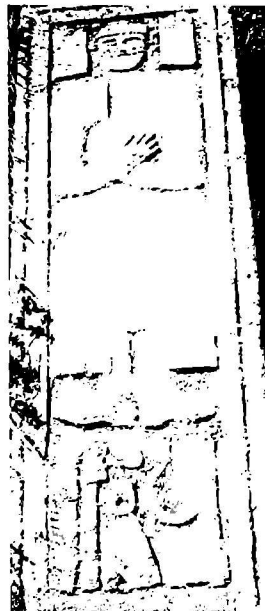

დადა თბეჯია
(თეონაწყაროს რ-ნი)



ძონხა (თეონაწყაროს რ-ნი)



ტყეპოსი



პეტრე ჯიშნუა (დმანისის რ-ს)

მანგლისი (ტაძრის ეზო)

შენდობა მიბრძანეთ
 საფლავსა მდებარე მონა ხთისა
 მათა თხივლორას ასული ხა ჩანგოვი
 გარდავიცვალე 1879 სა წელსა
 3 სა მაისისა

მარტყოფი (გარდაბნის რ-ნი)

აქა მდებარე ვარ აზრამა სინჯიკაშვილის ასული და იოსება
 [...] ის მეუღლე ზანო [...] იყო 21 წ. გარდავიცვალე 1892 წ.
 შენდობა მაღირსეთ

აქა განისვენებს გეამი იოსება ბიორგის ძე დარჩიაშვილისა
 დამრჩა პატარა ცოლ-შვილი ღმერთო კარგათ შამინახე ცოლ-
 საც ამას ვუვედრები ჩემი ხათრი შეინახე ყოველ სუფრას
 დღეობაში შენდობა [...] ამას გთხოვთ წამკითხველნი

ქოთა ანდრიას ძე ხახიაშვილი
 ვარ კბილისაგან მკედარია
 ოცდარვა წლისა რო გავხდი ცუდი დამიდგა დარია
 გიორგობას გაუთავდი სიმწარემ გამიპო გეამია
 მამუე დედაე რას იზამთ ჩემზე გეჭირათ თვალია
 19... წელსა ამრიგად გადავიხადე ვალია

ამ უბედურმა სიკედილმა რა უდროოდ მიგდო მახე
 მამაშორა წუთისოფელს შავს მიწაში დავიმარხე
 დამრჩა შშობლები ღმერთო კარგად შემიინახე
 წველ გაუხარელი ჩემს ტოლებზე დამრჩა თვალი.

სიყვით ვიყავ უბედური ავი კარგი ვერა ენახე
 [...] გაუხარული შუე მიწაში დავიმარხე

მარაბდა (თეთრინყაროს რ-ნი)

ცის მაგიერ მფარავს მიწ ა
 ვმადლობ მასა ეინც მამიწ ა
 წარმკითხველნო გთხოვთ ვედრები თ
 ღირს მყოთ თქვენგან მოხსენები თ
 იცით რომელ ვიყავ თქვენებ რ
 ერთ ჟამს თქვენც იქნებით ჩემებ რ

კნენა მათარიინა ზაალ პარათოვისა თარხანოვის
 ასული ვიყავ ოცდახუთის წლის ა
 მოუშორდი გაუხარულ წუთის სოფლისა ცქერას ა

ჩენდ წელსა აგვისტოს ოცსა დღესა

უსამართლო სიკვდილო რაღა ჩემთვის მოიცალე
 მამაშორე ჩემს ცოლ-შვილსა ძალით რისხვით გამაცალე
 მსურდა მათთან ტრფობა ლხენა მაგრამ აღარ დამაცალე
 გამაქრევი ვითა ლანდი გულის აზრი შემიცვალე
 სიცოცხლისა მონატურსა შუე მიწის ქვეშ მამეც ბინა.

მე ვარ მასილ სოლოზანის ამ შვიდრთვილი

რვა თვის ტანჯვის შემდეგ საუკუნოთ დამაძინა
 ოთხი საყვარელი შვილი მომტირალი დამრჩა შინა
 შენდობას ნუ დაიმურებთ აქავ ამე ლოდის წინა
 წისქვილში შევიძინე მე ჩემი ცოლ-შვილის საზრდო
 ჩემი შრომით მაგრამ ვერ გავიხარე

გარდაიცვალე 1918 წელსა

თბათვის 5 სა
 შობილგან ვიყავი
 40 წლისა



„ქვიშა“ (ა)

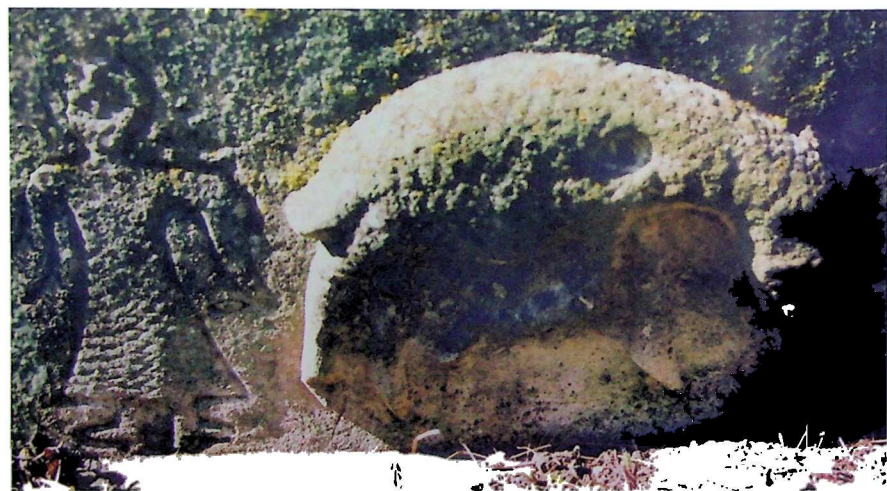

ტაშისკარი (ხაშურის რ-ის)

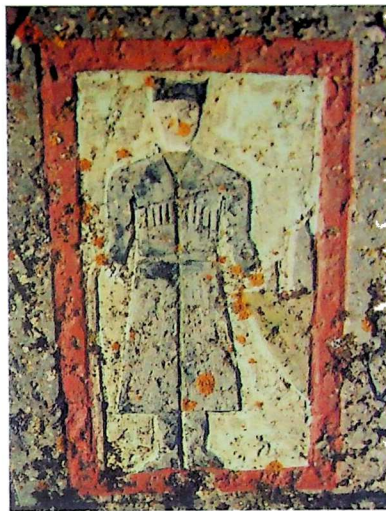

მკვლეა (მთაწვეთი)



მტრის შემოსევისას დაღუპული ხადი დის ხაყლაჯი. ხამლქრეთი (თურანჯვანოს რ-ია)

ამ საფლავსა განისვენებს თალაღა ბუჯას ასული მინთავაშვილი
შობიდან ვიყავი [...]

აქ განისვენებს მარო სოსოს ასული ხოჯანოვილი
დაბადებული 1895 წ. გარდაიცვალა 1962 წ
57 წლისა ვიყავი როცა აუღ ყოფნამ დაპრია
ხელი არ დამინდო მუხთაღმა სიკედელმა და
გამამასაღმა წუთი სოფელს
დამრჩა ორი ვაჟიშვილი ორიც ქალი

ვარდი ვიყავ ნორჩი აკოკრილია
დედმამის საყვარელი ტყბილია
შემხვდა წითელა მომცა საუკუნო ძილია
ვარ ჰონა ვანოს ამ ხოჯანოვილი
გარდაიცვალა 1915 წელსა ღვინობისთვის 20
შობიდან 2 წლისა

ყოველ სიცოცხლის წუთში მქონდა შეილების
ლოდინი აუღ გაუხდი და დაეიგე სამუ
დამო ლოგინი მფირფასი პატვი მცა ჩემმა
რძალმა მანიაჟ საფლავზედ ქვა დამადო
სახსოვარი რამია
ანანა ხოჯანოვილი

კორინთა (ქსნის ხეობა)

ამ საფლავსა [...]
ნია თინიაშვილი

აქ განისვენებს გვამი
ბირინა ბიორბის ამ [...]
მეუღლე ბიორბი

ცხავატი (ქსნის ხეობა)

გარდაიცვალე ონისის 6 დღეს
 ჰანა მოსა ზუნტარის მუედლე
 ეიყავი 60 წ. დიდი მშრომელი

დედა ე ქვა დამადეს ჩემა ქალებმა
 ორივე გ. 190... წელსა მით და ზაზი

ლარგვისი (ქსნის ხეობა)

*

აქ განისვენებს ნათო ტათას მუედლე
 გარ. 1949 წ. თებერვლის 25 70 წლისა

*

აქ განისვენებს ტათა იოსაჰის ამ ზარიამ
 გარ. 196[...]
 105 წლისა დამფასა ჩემა ამაგმა
 დეწეი 96 საკირე
 ერთი არ გამიცინია
 წამკითხველნო შანდობა მითხართ

იკოთი (ქსნის ხეობა)

*

შზის ცქერთა ვერა გავმებ წამკითხველნო შემობრალეთ
 ტასო ღანიამ ზიგოს ასული ზონიაჰილის სონას
 მუედლე წამკითხველნო შენდობას გთხოეთ
 გარდაიცვალე 1885 წელსა მარიანობის

საფლავს შინა მდებარე უძეო გარდაიცვალე
 მე უბედური სიკვდილს ვერცით ვერ დავემალე
 მობანდა მიქელი გაბრიელ დამიბნელა
 შზე და მთვარე მიჯნური ოხრით
 გაუშვი შავს მიწას ამუეფარე

ქსოერისი (მცხეთის რ-ნი)

*

რაც შენ დავკარგეთ მიჯნური დავკარგეთ თვალის ჩინი
 გასათხოვარი დასტოვე უნცროსი ქალიშვილი
 მშვიდობით ჩენო ილო ჩენთვის იყავი გმირი
 შრომა გიყვარდა საწყალო ღამე არ გქონდა ძილი



სამხალისის წმინდა



მცხეთის წმინდა



სამხალისის წმინდა



შხდგის სკოლა.



წაგობა 18



ფასანაური (დეშქოის რ-მა)

1934 წ. თებერვლის 4 სა გარდაეცვალე
მე მასო შაჰროს ამ ჯაშაროიმ
შობიდან ვიყავი 8 წლისა გშორდებით

აქ განისვენებს გვამი სოსე ჯარაჰილაშვილი ვიგოს ამ
იყო 50 წ. გარდაეცვალა 1933 წ. 10 გიორგობისთვესა

მე ვიყავი მშრომელი მუშა გლეხი გეუაშენე
ვენახი უცეფე შამხედა სიკედელი შამაქცია ხელათა
ებლა საფლავში ეწვეარ ცეფე სამარეს ბნელათა

მუხრანი (მცხეთის რ-ნი)

შენიერებანი პირთანი დალჰეს და სიჭაბუკის
ყუყული დაატონო სიკედელმან ჭეშმარიტად ამო
არს ყოველივე კაცობრევი არამედ ნათელსა
პირსა შენისასა განუსუენე ქრისტე სულსა

ორბეთი (თეთრინყაროს რ-ნი)

რაც უნდა დახატოს ვივი როზაელის ქვაზე
პირველად უნდა დახატოს ბოთლიანი სურათი
გუთანი და ხარები ერთი ჩარეკით თავის სტაქნით
და ჩიბუხი ცეცხლს ადებდეს

უნდა დაწეროს ზედ მე [...] ვივი როზაელი შიოს ამ
დაეიბადე 1877 წელს გარდაეცვალე 1937 წ. პირველს
სექტემბერს ცოცხალი დაეტოვე ცოლი და ვაჟი

შაჰრო მიხეილის ამ ვიგაჰური
1911-1934

ბედია თეითონ ბუნება
ვისგან კაცს ნიჭნი ზედებიან
ზოგი იფურჩქენის ზოგნი კი
კოკორშიავე ჭენებიან

ზიმონიკი
(ნასოფლარი ორბეთსა და დიდ თონეთს შორის)

ამ უბედურმა სიკვდილმა რა უდროოდ მიგლო მახე
წუთისოფელს მამაშორა ავი კარგი ვერა ენახე
დამრჩა ქერიეი ერთი ქალი ერთი მამა სამნი ძმანი

... არე ხიოზი ნინას ამ ფილადური მტრის ხელით ვარ მე
მკვდარი ვიყავი 25 წლისა გარდაეცაღე 1929 წელს
განგებას ვერაეინ შაიციკლის მოუა მალე არ ამცდების
ძმანო დანო და ნათესაენო თითო პირი შანდობა
მადირსეთ

საფლავსა ამასა შინა მდებარე ვარ
ააჲი ფილადური გარდაეცაღე
1894 წ. ღვინობის თვის გასულსა

ამ უბედურმა სიკვდილმა რა უდროოდ მიგლო მახე
ორი წლის ნაქორწილევი შვე მიწაში დაეიმარხე
ფხვანია ნარიანინისა მამის მეუღლე
გარდაეცაღე 1898 წ. ქრისტეშობას
მხილველნო თითო შენდობა მადირსეთ

მე სიოზა თამაზას ამ მამულამ დაეიბადე
სოფელ ნაოსარში 1878 წელსა უბედურმა
სიკვდილმა უდროუთ მომიხპო სიცოცხლე და
გამომასალმა ცოლშვილს

შილდა (ყვარლის რ-ნი)

დანიშნული ვიყავი, ვერ შევესწარ ქორწილსა
ვარ მე მისა ალმასანდრას ამ ამაღოზვილი
გარ. 1916 წ. მაისის 17 სა
შობიღვან 24 წ.



სხეცლანი (სახხერის რ-ნი)



ქვარცილა (სახხერის რ-ნი)

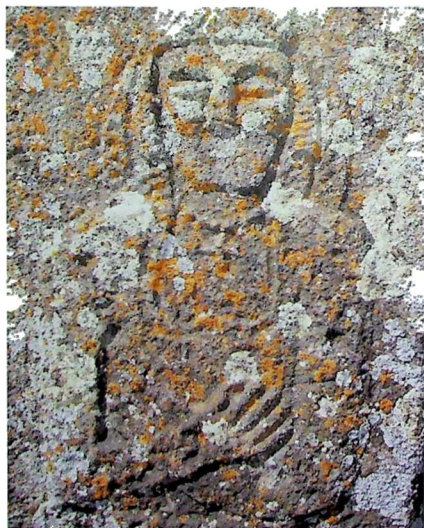

ღიღი თანუთი (თუიბრაწყარას რ-ნი)



აფხაზი (აფხაზის ხეობა)



შანა (ქვიცილია)

[...] ბისთვეს ტყვე გავხდი შავი მიწისა

მომიხსენე მე უფალო რომ მოეშორდი ოჯახს ტკბილსა
ქმარსა შეიღებს შეილი შეიღებს ვარდისავით გადაშლილსა
თავი დადეს ერთ გულადა ვერ უშეველეს ჩემსა ჭირსა

საფლავსა შინა მდებარე ვარ აღმასი
ჟურაულასფილის ამ სოლომან [...]
რომელიც ვიყავ ლეკის მთაშია ცხვარშია

მაღირსეთ [...]
გარდავიცვალე თიბათუისა
ჩყოზ სა წელსა

საფლავსა შინა მდებარე რა უდროეთ გარდავიცვალე
ცოლ შეილი ოხრათ გაუშვი შავ მიწას ამოვეფარე
მობძანდა მიქელ გაბრიელ ვერსათ ვერ დავემალე
მე ლაზარა ჩახატაურსა დაძიბნულდა შუე და მთვარე
მხილველნი მას გვედრებით თითო შენდობა მიბძანე

ჩინე წელსა თიბა-
თვის ეს დღესა

ალმატი (ყვარლის რ-ნი)

მოიხსენე უფალო ზიზა ნიასი ამ
ტურაფილი [...] შობი 5 წ.

*

უდროეთ განველ ამ სოფლით საფლავს ვიკეთებ სახლა – თა
დედას ძმას უგდებ სანაცვლოთ ღმერთს უძღვენ სული ახლა – თა
გარს არა მხოლოდ მე ვარ ყოველთ ეს გვიძვე საშლვრა – თა
და მე პანო ჯირჯაამ სიკვილიძემან ესრეთ დამხლა – თა

ვინცა იცის ამ სოფელსა რათ ენდობა რათ ეტკბო - ბა
რათგან არის სულ ამო სიმდიდრე და თვით მეფო - ბა
ორსა ადლსა შავს მიწას გვაქვს საუკუნო მეუფო - ბა
და მე ესრეთ უბედურსა ძმანო მიბძანეთ შენდო - ბა

სოფ. დილომი (მცხეთის რ-ნი)

პე უწყალო სიკვდილო სიცოცხლე დამამწარ ე
 მშობელი დამიღონე წუთისოფელ გამყარ ე
 სიხარული მამაშორე შვე მიწას მიმბარ ე

მუხთალი რამა ყოფილა წუთი სოფელი ცბიერი
 მომაკლდა დიდი ოჯახი ნათესაეები ძლიერი
 სამი ვაჟი შვილი დამრჩა და მასთან ქმარი ჯიველი
 ბარბარე მიხვილ ჩარხიძის ასული დათიძო
 ხოსიტაშვილის მეუღლე გარდაიცვალე 1914 წ.

აქა მდებარე ვარ მოგლა ბაჰმრელიამ
 სახადით უმურაზოთ გარდაეიც. 1899 წ.

ამა ლოდსა ქვეშა
 ვარ მდებარე
 მიზრო ბაბანას კმ
 მოგულაშვილი
 დაიბადა 20 კათათ-
 ვის 1907 წელს
 გარდაიცვალა 6
 მაისს 1930 წელს

მე ვარ მიზრუა მეცხვარე
 კაი სახელის ჩობანი
 ვინც ჩემ საფულეუთან მოვიდეს
 გულმა დაუწყოს ხმობანი
 შემობრალეებდეს ჯველსა
 წითელ არმიელს ეულსა
 უდროოდ გარდაცვალეებულს
 სამარის კართან ქვეულსა
 სიკვდილმა აღარ მაცალა
 თვის ტომის ნახვა ბედ-შეუსა
 და უკანასკნელ წუთებში
 [...]



ქ



მანაზღა (თეონისწერის წიხი)



დასიხ (აგუჩის ხეობა)



4a



ტაშისკანი (ხაშურის რ-ნი)

დედ მამის ალერსს ვიყავ ჩვეული
 სიკვდილი შემხვდა ანაზღვეული
 ნეტა რა ნახა ჩემში ურიგო
 ვაი სიკვდილო იყავ წყვეული
 მწარეთ ატირდა ჩემი მშობელი
 ჩემი სიცოცხლის კეთილ მყოფელი

უცეფ დამიგეს მე ცეცხლის მახე
 სულთამხუთაეი აშკარათ ვნახე
 სწრაფ შემიშალა ბროლოვით სახე

ბედმან გამწირა მიმუხთლა ფრთები არ გამაშლევინა
 მომწყვიტა შზიან ქვეყანას ძირმწარე დამალევინა
 ქმარსა და დედა-მამას ცრემლები დააფრქვევინა

მიმტეს შუეს მიწას საჭმელათ ვარ ბარბარა სოლომონ
 [...] ნაჰილის ასული და მეუღლე გოლა კიჰაჰაჰილისა
 ვიყავ 17 წლისა ახალ პატარძალი მომწამლეს მე
 გარდაიც. 10 მაისს 1913 წ.

ამ უკუღმართმა სიკვდილმა მე ბოლო მომიღო მალე
 მოვიდა სულთამხუთაეი იმას ვერ დავემალე უეცროვ
 უაჰანტყოფოდ ჩემს ქმარ შვილს გუეჟარე დამრჩა
 ქმარი და სამი ვაჟი და სამი ქალი მე იმათ ვენაცუალე

აქ განისვენებს გვამი ბარბარა გიორგი
 თითრაჰილის ასული ზლასა კოჰოჰაჰილის
 მეუღლე გარდაცვალებული 1914 წ. აპრილის 11
 დაბადებიდან 47 წ.

ვაი რა ძნელი ყოფილა წუთის სოფლის ცხოვრება
 მომიტაცა უდროვით აღარ მომცა დროება
 როცა კაცს აჯალი მოდის აღარ შევლის ქონება
 წამკითხველო გვედრებით შემომითვალთ ცხოვრება

დათიჰო არჯაჰანის ამ თჷნიჰაჰილი
 დაბადებიდან 37 წლისა
 გარდაიცვალა 26 თიბათვეს 1914 წელსა

ვაი ბედკრული სწეხარ საფლავს ვით პატიმარი
როს გვაგონდები თვალებითგან ცრემლი გედის მწარი
ნეტუ ვიცოდეთ რამ შვიცეკლა შენ ჩვენზედ გული
მსწრაფლად მოგვემორდი და დაგვეყარე დაობლებული

იანე მითაფაფილის ასულო სალომე გულითა ნაზო
ძვირფასო სანატრელო რათ გვიღალატე მეტათ ლამაზო

შობიდან იყუე ოცდარევა წლისა უღალატევი
შენსა მშობლებს და სიტკობება გაუმწარევი
ზრიგოლ მითაფილს შენს მეუღლეს

შინდისი (გარდაბნის რ-ნი)

სოფლისა გლეხი ვიყუეი ცოლშვილი სახლი კარათა
მე ჩემი შრომით ვცხოვრობდი ჩემ სოფლით გასახარათა
[.....]

ოცდა ხუთი წლისა გუეხდი აუათა
მამიჩემისთეინ დასაწეაათა
ვერარა მარგო უკულმან ბედმან
ნორჩი დღე ჩემი გახდა შუათა

აქ განისვენებს ბაღდო ბლახას ამ ბასაარანთი
გარდაიც. 5 გიორგობას 1911 წ. შობიდან 21 წლისა
ჯანმრთელი უტკივარი მხიარული მოცინარი
ჯანში რაღაც ჩამივარდა ჩემი ცუცხლის მამდებარი

ჩამოსვლის დროსა ცხენზედა შეჯდომა დაუპირია
შეეჯეკე და გადმოვარდი გონებით გაუიწირია
წამილეს სახლში უძრავათ ცოლშვილის დასატირია
ორ თვეზე მესწრო სიკვდილი ბოლოს მომღები ჭირია
მავემორდი მშობლებს მეუღლეს გაუხდათ გასაჭირია
ქალ გაუი დამრჩა უჩემოთ შესაბრალები წვრილია



ქანდოს (ბუნებრივი სენა)



შეილი (ხეივანი)



წინააღმდეგობა (კახის რაიონი)

შენ მიწისშვილი სიკედლისა ეერსად ეერ დაემალე
ერთხელ მიწითა აგემსვის ხილულ მნათობი თვალე
მოხუცი იყო თუ ნორჩი მაინც არ შეებრალე
ყველა ვიქ [...] იხადოთ ვალე

ქმარ შვილით ქვეყნათ ვხარობდი სოფელი ჩემთვის შევწოდა
რას ვიფიქრებდი უდროვით დღე ჩემი დაბნელებოდა
ჩემი ძვირფასი მეუღლე უდროვით დაქერივდებოდა
და წერილი ჩემი შვილები უდევოთ ობლათ რჩებოდა

აქ განისვენებს მანო
არტამას ამ ჯიჯიჯიჯი
შობიდან ვიყავ 38 წ.

ზოგი სოფელს ემდურის
ზოგი შუბლის წერასა
სამუდამოდ ვინ შერჩება
შხის და მთვარის ცქერასა

ყველა მცნობდა სოფლათა
ძმაცაცურათ ტკბილათა
ჩემგნით ნაწყენი კაცი
იქნებოდა ძელათა

1924 წ. კათ 25 სა
დამრჩა ცოლი და ორი ქალი

ტაბახმელა (გარდაბნის რ-ნი)

ზიგო შარსადანოვის ასული და შაპარ მათხოვი
მეუღლე შაჰანა ექესი თვის
ჯვარდაწერილი უცეფ გუხდი აუთა წა
მიყვანეს კოჯორზე მოსარჩენათა კოჯრიდან

რო დაებრუნდი მისწრა ჩემ ბედის წერამა
გამიტანა ავტომობილმა ბოლო მამილო სიყ-
ვარულით ვერ გაეძეხით მოგმორდი წუთისოფელსა
დაუჭკნდი ვარდოითა დაულონე ჩემი პატრონი

16 წლისა გარდ
აიცი 1909 წ.
მარიამობის 1 სა

ვაი სოფელო უპირო არა გაქეს ეპტიბარ – ია
 შენ მოცემულ კეთილში ბეერი წილი მწარ – ია
 მაგრამ რა ვქნა უდროუთ შეილებს გავეყარ – ია
 ქალი მყვანდა დასანიშნი ველოდი მის გეირგეინობას
 [.....]

აქ განისვენებს
 შირაგაზანაშვილი
 ნინო მიხეილის –
 ასული იაპოვის
 მეუღლე
 დაეიბადე 1853
 წელს გარდაეცვალე 102 წლი
 სა კიდევ მინდოდა სიცოცხლე

აქ განისვენებს ვანო იაგორის-აი აოდელაშვილი
 დაიბადა 1898 წ. გარდაეცვალა 1967 წ. 9 იანვარს

მადლობელი ვარ ყველასაგან ვინც რომ ცრემლები
 დაღვარა

ღმერთო მიცოცხლე მეუღლე შეილები
 შეილის შეილები. წამკითხველნო გთხოვთ
 შენდობას

აქ განისვენებს ნინა გიორგის ასული აოდელაშვილი
 დაბად. 1989 წ. 5 მარტს გარდ. 1970 წ. აპრილს
 სიცოცხლე მინდოდა მაგრამ
 გულით აუადმყოფობამ ბოლო მომიღო ღმერთო
 მიდღევრებდე ჩემი პატივისმცემელი შეილები
 წამკითხველო გთხოვთ შენდობას

ზაძარია გიორგის კი
 სიზამბარაშლი
 ღმერთო მიცოცხლე შეილები დათა კარგათ შამინახე
 მან გამაპატიოსნა და ეს ლოდოც მან მაღირსა
 გთხოვთ მხილველნო თითო პირი შენდობა მაღირსოთ
 [.....] ჯანს ღონეს მმასთან მმა იყო

სულ ამო ყოფილა წუთისოფლის ცხოვრება
 მამიტაცა წერამა აღარ მამცა დროება



მეგრეთაში

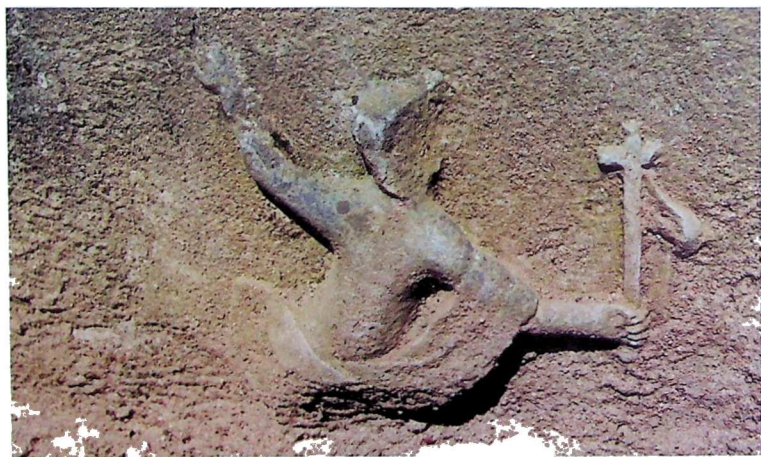

ერსი (ხანაგულის რაიონი)



Երնդյու (տղտնախորան Երնդ)

კოჯორი (გარდაბნის რ-ნი)

ვაი სულთამხუთავი რა სასტიკათ მომექ – ცა
რისხით შემომიტია ესტქეი ცა თუზე დამე – ცა
ემხის მერანზე ვიჯექ მიბორძიკა წამექ – ცა
და სიცოცხლის ფრინველი გამიფრინდა გამექ – ცა

დამრჩა მწუხარე მშობლები მეუღლე და ერთი შვილი
მე ვარ ალმასი ამსარიონის ამ გომოლაამ

აქ განისვენებს გვამი დაუღალავი ვარ კოდელი
საძინის არამას ასული მამოლოშვილი და
კოჯორელი რძალი მეუღლე ნარსის ილაბაძისა
შობიდან ვიყუე 24 წ. დავიბადე 1908 წ. 17 თებერვალს
გარდავიცვალე 1932 წ. 1 იანვარს დედას ვყავდი მარტო
ერთი ქალათა კოჯორში

გამათხოვა რძალათა ლოგინობას აუდ გაუხდი მომხვდა შიშის ქარათა
ბალნიცაში წამიყვანეს ქალაქა ექიმებმა ვერ მიშველეს ქმარი დამრჩა
ცალათა შვილები თავს დამტვიროდენ დედა მოგვიკვდა ქალაქა
დამრჩა სამი გაჟიშვილი და მეუღლე ტკბილი
წამკითხველნი შენდობა მიბოძეთ

ღვინის სმა ძლიერ მიყვარდა კიდევ გაუხდი იმის
წერა ღვითვერი ავიღე თოფი ხელში და წაყედი
უძოსკენა იქ თოფი მოიღრტყი ისე გაუქრი ვით სანთელი
დაუაღონე დაემწარე მშობელი და ჩემი დები

ახალგაზრდა შაჰრო იანოშის ამ გვარათ ბოშისაჟილია
ვის მიემართო ვის ვაბრალო გარდა ჩემი თავისა მამა
მომიკვდა პატარა დაურჩი ტანჯვით დედამ ობლობით
შზარდა ხელობაც კარგი მასწავლა მე კი არ დაეფასე
გარდაიც. 1938 წ.

ნაკვისი (გარდაბნის რ-ნი)

*

ვლესე და ვლესე ლოგინი ვერ გავიკურნე სენია
წამლები ბუერი დაელიე მაგრამ არ იყო მშველია
ვატირე ჩემი მეუღლე ის ჩემი საყვარელია

მისთვის ვენდური სიკვდილსა არა აქვს სამართალია
 თუკი რომ მოკლე დღის ვიყავ რაღათ მარგუნა ქმარია
 ვერ გაეძებ მის სიყვარულით და მასზე დამრჩა თვალთ
 აწ ნულარ სტირით მშობლებო ბერი გყავთ ამხანაგია
 შენც გმადლობ ჩემო მეუღლეც რომ ეს ქვა დამაფარია

საფლავის შინა მღებარე ვარ
 ღარიანი [...] მეუღლე [...]
 გარდაეცვალე ჩემი წელსა
 მხილველნი თითო პირი შენდობა მალისეთ

ამ უბედურმა სიკვდილმა
 რა უდროოდ მიგლო მახე
 თერთმეტი წლის ნორჩი ქალი
 შვე მიწაში დაეიმარხე

მასხომს წუთისოფელი
 დაუდიოდი მთელათა
 მე მეგონა სიცოცხლე
 მექნებოდა გრძელათა
 უცბათ შემხვდა სიკვდილი
 წამაქცია ხელათა

ოხ მუხთალო სოფელო
 რათ დამიბნეულე დღენია
 22 წლისა ჯეილსა
 უცფათ მამხევი ხელია

უფალო შეიწყალე ჩემი ქორფა სული
 ნინა შვიძროძეილი მისას ას
 1906-1908-ში თბათვის 15-ში



ახელსიუენი (აღაგის ხეობა)



ზინდანიკი (თეთრწყაროს რ-ნი)



გაოსანუი (დმანისის რ-ნი)

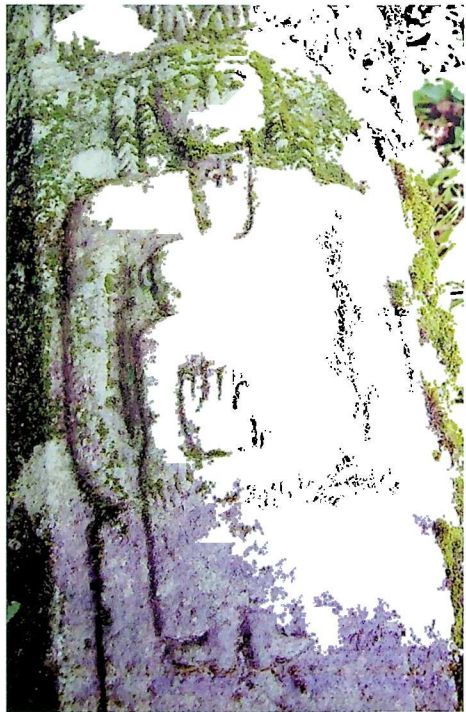

ახელსიუენი (აღაგის ხეობა)



ქვიციანი (მონღოლთა წილი)



ქვიციანი (მონღოლთა წილი)



ქვიციანი

*

მე აღმასა ძარიმთხილი
 ვარ სიმონას ამ
 თუ ეს ბედი დამყვებოდა
 რათ დავიბადე
 მე რო დედას გავუჩნდი
 რათ გავიზარდე
 მონასტერში გამიტყვილა
 ხაზინმა მე
 გულში დალატი სდებია
 რა ვიცოდი მე...

სამთავისი (კასპის რ-ნი)

*

არ დაჰზოგა სიყრმე ჩემი გაუკითხვამან
 სიკუდილმან უამსა ახალ ყვავილოვანსა
 ასაკისასა რომელმანცა ვითარცა მაზვილმან
 მომკეთა სიცოცხლისაგან და განმაშორა მე
 ასული ამილახვარის იოსებ ჟორჯანოვისა კნენა
 მთმან თავადის იასამ ამილახვარისა საყვარელსა
 [...] ორაბლსა მმათა და ტომთაგან რომელთაც
 დაუტოვე ორნი ობოლნი იონამ და კონსტანტინე
 და გაველ ნატრული ამათი ამა სოფლისაგან
 მხილველნი ვთხოვ სულსა ჩემსა შენდობა უბრძანოთ
 ჩყვტს მარტს 3 სა

სურამი

(დედათა მონასტრის ეზო)

მომიხსენე მე უფალო ოდეს მოხვიდე სუფევითა
 შენითა ლოდსა ამასა ქვეშე მდებარე მხილველნი
 შენდობას ვითხოვ

მ იღუმალო სიკვდილო კაცისა უკან მღვევარო

კარალეთი (გორის რ-ნი)

*

მოწყედი წუთი სოფელსა
 ვითარცა ახალნერგი ზეთისხილისა
 გარემოს ტკბილისა მამიჩემისა
 მეორე სკოლაში მყოფი რაშდენ
 სოლომანის ამ ოძროიროიამ
 ჩყმდ

ერგნეთი (გორის რ-ნი)

*

საფლავსა ამასა შინა მდებარე
ვარ სოსია გოზიას კმ
ღონიჯაჲშილი ვიყუე ასის წლისა
წამკითხველნო შენდობა ბრძანეთ
ჩყო-სა

ზემო ნიქოზი (გორის რ-ნი)

მომიხსენე მე უფალო
ოღეს მოხვიდე სუფუქითა შენითა
მე მხევალი შენი კენიანა
ელაჲმე მაინოსროს ასული შავლენიჯილისა
1809 წ. - 1899 წ. იანერის 25

ფხვენისი (გორის რ-ნი)

მომიხსენე უფალო ამა ლოდსა ქვეშე
მდებარე სტაჲანე მარკაჲშილი
წამკითხველნო შენდობა მიბრძანეთ
ჩყოდ...

შინდისი (გორის რ-ნი)

სიკვიდილა განმაშორა მეცხედრესა ჩემსა
აზნაური ღიმიტარი ბარსამანიჯილის მეუღლე
სოფიო აკა მიწა შემირთამს მიწას ხოლო
სული ჩემი წარემართა მუნ სადაცა არა რაის
მეცნიერ ვარ ამის სიძემან ამან ლჲჲან ნააიჲჲრნიჯილჲან
მიღეაწა და დამდეა ლოდი ესე
საუკუნოდ სახსოვრად ჩემდა ჩყიდ წელსა

ვარიანი (გორის რ-ნი)

მე საწყალობელი განჩინებისა
ღვთისათა ვიქეც მიწა მიწადეე
და დავუტეეე მგლოვარედ
საყვარელნი პატარანი
შეილნი ჩემნი.



ახალხორენა (გლდრის მუნიციპალიტეტი)



გომარეთი (დმსხსის რ-ის)



გლდანი (მცხეთის რ-ის)



ფარეხის ციგვის ქვიციანი



უბის (ხაჩიკელის რაიონი)

1896 წელსა მარიამობის
 15 გარდაცვალებულს
 აქა მღებარე ვარ ნონა
 მისა ჯიჯიკვილიძის
 მეუღლე 24 წლისა

სული კაცისა მსგავსია წყალთა
 ციდან ჩამოდის, ცაში ბრუნდება

ეს ქვა დამადო თავისს ძვირფასს
 ღედას შვილმა იაპოგა
 მოიხსენიე უფალო სასუფეველსა შენსა
 ოდეს მოხვიდე სუფევეითა შენითა სოფლის
 ყოულად წმინდის ღუთის მშობლის
 ეკლესიის მღუდლის სმიონ
 გოგაბაშვილის მეუღლე აბაგან
 გარდაცვალებული ჩყოგ-სა წლის
 ნოემბრის ე-სა დღესა შობითგან
 ა-სა წლისა აღმომკითხველნო
 შენდობა უბრძანეთ

კონჭკათი (ლანჩხუთის რ-ნი)

ვიყავი თქვენსავეთ
 იქნებით ჩემსავეთ

ხონი

[...] შინა განისვენებს ხევა
 [...] იმ ხუთისა
 ელისაბედ ცაგას ასული
 გეუღლე აღმესანდრე [...] უჭიანი მისა

*

ფაქროსია ზასარიონის ასული
 მატარამ - სანაინსა
 1883-1964
 ოცდაერთი წლის დავექვრედი
 სიცოცხლე შვეში ვატარე
 ორი ობოლი გაგზარდეთ
 და მტრები არ გაგზარდეთ
 წაყვილი გული არ დაგწყდეთ
 არ დამივიწყეთ მშობელი
 ვიქნები თქვენთვის შეილებო
 შე სამარეშიც მლოცველი

შვილებისაგან

ჭოგნარი (თერჯოლის რ-ნი)

*

ლოდსა ამასა შინა
 განისვენებს ელიაო
 ნიკოლოზის ძე კობრაძისა
 გარდაიცვალა 1911 წ. [...]

ქვემო ხანდაკი (კასპის რ-ნი)

*

აქა განისვენებს მხელი მღ
 ვთისა [...]
 ყაფაღაღიის
 და მეუღლე მისა
 მამულაშვილისა შობიდან
 19 წლისა გარდაიცვალა
 თებერვლის 15 სა
 წამკითხველო შენდობა
 მიბძანეთ
 შენ უფალო ოდეს მოხვიდე
 სასუფეველსა შინა შენსა
 მარიაში მსტატმს ასული
 მომიხსენე

საყვარელი შვილი ვიყავ ჩემის
 დედ მამისათვის სიკვდილმა არ
 მომცა დროება მოეწყვი წუთის [...]



სულიწმინდის



წიგნის დედამთავარის

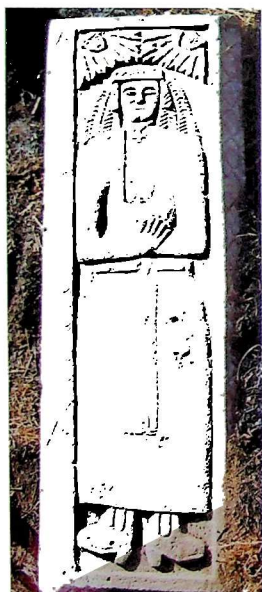

წიგნის (გარდაბნის რ-ის)



მცხეთის



წიგნის (გარდაბნის რ-ის)



კულაუბო (ქაშის რაი.)

ქუჩა (თუზაქარის რაი.)

გიორგი ალექსის ძე ლავარაშვილი
დაიბადა 1910 წ.
გარდაიცვალა 1928 წ.
9 იანვარს
გამოესალმე წუთისოფელსა
ჯიულ ახალგაზრდა სიცოცხლით
გამომასალმა [...]
ტოლ ამხანაგსა
ტურფა ქვეყანას
დიდი სურვილი მქონდა სწელისა
აღარ დამცალდა მე უბედურსა
ჩემი წიგნები და
მომავალი მიმაქვს მე თანა
ბნელ სამარესა
ლოდით ამსილსა ქვეშა
მდებარე არს გვამი ახალგაზრდა
დაბადებიდან 18 წ.

თვალადი (კასპის რ-ნი)

*

აქა განისვენებს მანო
სოლოზონის ძე შაჟალაშვილი
ვიყავ ხუთი ვაჟისა და
ერთი ქალის [...]

გუდალეთი (კასპის რ-ნი)

*

[...] მამოლა ვარ გლეხიშვილი
მოდრაჰილაჰი
გუდალეთში მცხოვრებელი
იქ გავიზარდეო
ყველა ხელობა ვისწეულე
როცა შვეიძლეო
18 წ. რო გავხდი
ცოლი შვირთუო
მასთან სიცოცხლე მქნადა
ერთად სიბერეო
კარქი სახლები დაემართე
კარქაც მოგეწყეო
35 სა გავხდი
ზნე შვეიცვალეო
ტყვილი ცილი მომდეს
ვერ მოუთმინეო
გ. 1931 წ.

ამ ოხერმა სიკვდილმა
 რა უდროოთ მიგდო მახე
 მამაშორა წუთისოფელს
 შავს მიწაში დავიმარხე

ელიჰა ანდრო ზაქარია
 შვილის მეუღლე მოღრამილაჰი
 ვანოს ასული
 გ. 1931 წ.
 იანვრის 15

ნოსტე (კასპის რ-ნი)

*

ამ ქეას
 ქვეშ
 განისევ
 ნებს გიგო
 საბიაშვილი
 33 წლისა
 [...] 1922 წ.
 ენკენისთევსა

ამა საფლავსა ქვეშე მდებარე
 გვაში ისაჲ მსტატამს ამ პარსაჲ
 გარდაიცვალა 1917 წ.
 აპრილის 20 სა
 დღესა შობიდან
 38 წლისა
 იყო მშრომელი
 ოჯახის ერთგული
 გუთნისდღა
 საქონის მოყვარული
 წამკითხველნო
 შენდობა გვიბრძანეთ

1937 წ
 გამოეესალმე
 მზიან ქვეყანას მე
 დაეიბადე 1918 წ. ვასო
 დათას ამ სიღაჟონიჲ
 [...]



სეკურანდონი (თახუბის რ-ნი)



ბიკი (თხუბის რ-ნი)



ბიკი (მცხეთის რ-ნი)

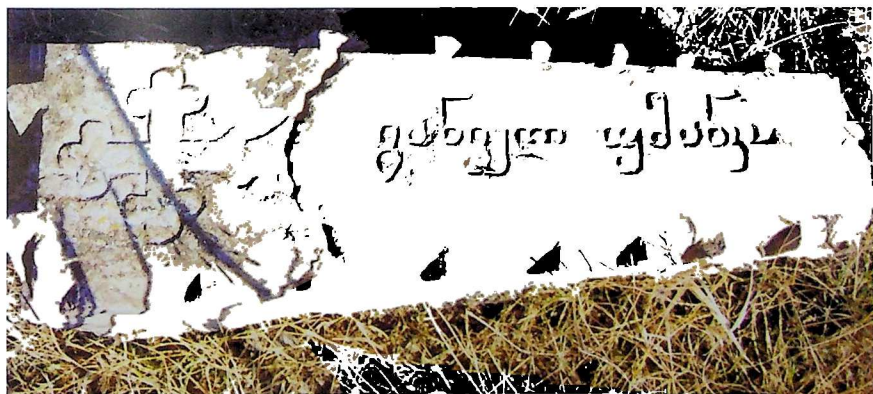

ქართული (ქართული ენა)

წამოუელი ნამქერმა მომსპო
 მე მარტში ხელობით ვიყავი
 პარეკმახტერი
 არც ვიყავი ხალხნო მე
 ცუდი ზნის
 უდროთ მიწამ
 დამიწყო ჭამაო
 როცა შეესრულდი
 მე 20 წლ
 წამკითხველნო შემიწყალეთ

წინარეხი (კასპის რ-ნი)

ალექსი ბარბიჭაშვილი ბაბრიყვის ამ
 სიცოცხლით გაუხარელმა
 სიზმარი ენახეო
 მოვიდა ჩემი არჯალი
 უნდა წამამეყო
 ათი დღე ვიყავ აუათა
 სული დაელიეო
 ჩემო გვირგეინის ანიკო
 ბერს ნუ მიგლო [...]
 ჩემი ობლები ნუგეშათ
 დაბადებიდან 35 წლის
 გარდაიცვალა 1913 წ.

ლოდსა ამას ქვეშე შთაიბნა მტვერი
 გიორგი ივანეს ძის უაჯოშვილისა
 შობიდან 8 ის წლისა
 აღმოკითხველნო შენდობას
 გვედრებით ჩყო სა წელსა
 მარტის იბ დღესა

ქვემო ბოდბე (სიღნაღის რ-ნი)

ამ უბედურმა სიკვდილმა უდროვით მტაცა ხელია
 შავი მიწის შამოცქერა ვაი როგორ ძნელია
 პატარა წერილი ცოლ შეილხედ ამაღებინა ხელია
 12 წლის ჯვარანაწერი დამრჩა იმაზე თვალია

ორი ეათი ორი ქალი დაეტოვე ე რა ძნელია
 მეუღლეს ვთხოვ დამიზარდოს არ გაახაროს მტერია
 აღმასი ვამანას ამ მათარაჟილი
 გარდაეცვალე 1919 წ.
 იანერის 1 სა
 შობიდან 38 წლისა

წამკითხველნი შემობრალეთ 10 წსა ჯვარნაწერი
 ვემალეზი ჭირსა სამი ძმა ვართ ბოდბეში სა
 ნატრელი სხეისა მასილი სთუანის ამ რთულა [...]
 მოყვარული ცხერისა [...] სა გვე
 მწეიდე 2 ძმასა და 2 პატარა შვილსა
 შეუდექი მთის გზასა [...]
 რთულაჟილი ვიო სოსოს ამ
 დაიბ. 1892 წ. - გარდ. 1944 წ.
 გულმხნე მეცხვარე ვიყავი
 მიყვარდა ღზინი და გარჯა
 მაგრამ სიკვდილმა მძლია
 და დამიდუმა მაჯა
 მეუღლე ჩემო ჯავერი
 აქაც მსუდრავს და მტანჯავს
 რადგან მმისწულის ქმარის
 ამბავი ვერაც არ სჩანს
 ოპ არ მიყვარდა ცრემლი
 და ნურც მიტირებთ ხშირად
 დაე შინ ვისაც ელით
 ის დაგებრუნდეთ გმირად
 და ვინც კი ცოდვით უშვერ
 საფლავს გახსოვდეს ერთი
 დიდება არ მსურს მეტი
 ჩემს ხსენებასთან პურზე
 დაეცეს ღვინის წვეთი

სახსოვრად მეუღლე მარიამისა

ქვემო მაღარო (სიღნაღის რ-ნი)

*

გენაცვალე ძმარ რომ არ გატეხე შენი ფიცი
 წახველ და ქვა მამიტიანე ჩემი გული გაახარე
 ვენაცვალე მასალისა რომ გულზე ცრემლი
 დამაყარა მე დიდი მადლობელი ვარ
 აგაშენოს შენ მანდ ღმერთმა
 [...] 1900 წ. შობიდან [...]
 ვიორაა უსანაჟილი ტიტაოს ამ



ქაქილი ბეღანი (ახმეტის რ-ნი)



მანჯი (ხაგარუჯის რ-ნი)



წელულეთი (თუბრის რ-ნი)

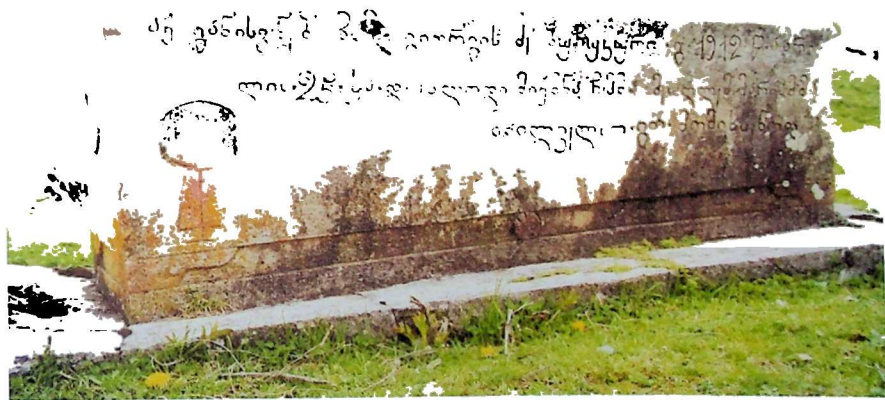

*

ძმებნიც ამ დროს გამყარენ ყველას უბედობას დახე
48 ა წლის ჭაბუკმა სიკვდილისა გემო ვნახე
და გთხოვთ ნუღარ მიგლოთ თითო შენდობა მიბძანეთ
ნოკოლოზ აბრამის ძე უსუნაშვილი

ნუკრიანი (სიღნაღის რ-ნი)

*

თორმეტი წლისა გაუხდი ავათა
დედ მამის გულის დასაწევათა
მეორე კლასის მოსწავლეს ერგო
[.....]
პრაჩეტნიკ სტაჟანე მისტიაშვილის ძე
გარდაიცვალე 1888 წ. სექტემბერსა

*

ამ უბედურმა სიკვდილმა რა უდროოთ მიგდო მახე
წუთის სოფელს მომაშორა შავს მიწაში დაემარხე
დედაჩემი ათი შეიღის დედა იყო მე ვიყავი დედის
ერთა ცრემლს ჩემიდან მოეულოდა მანამ მე ვეყოლებოდი
დედას მოუკვდა ხუთი კვირის პატარაძალი ქალი
წლის თავზედ მე ვეყოლე იყდა დედა შავის გულით
რადგანაც ბუძუს მაჭმედა თან ცხარე ცრემლს მაყრიდა
იმ დამწვარის გულით გამზარდა რეის წლისა რომ გამხადა
მიმიყვანა შკოლაში თოთხმეტი წლის რომ შეესრულდი
მიეებარე შავს მიწას ზედ მაყრიდენ ცხარე ცრემლსა
ვარ მე ბასიძოს ასული
ბაბაღე ყანაშვილი
დაუიბადე 1895 წ. გიორგობის 1 სკ
გარდაიცვალე 1909 წ. თებერვლის 21 სკ

*

არც მე დამინდო განგებამ
ულმობელ წუთის სოფელმა
ადრე და მალე მომწყეიტა
სიკვდილმა ყველგან მყოფელმა
ვერ გაიხარეს ჩემზედა
ქმარმა შეილებმა მშობელმა
გამომასალმა უდროოთ
უფალმა ყველგან მყოფელმა
ნატალია მჟღელე შალვა მჭიდლოშვილისა
გარდაიცვალა 1899 წელსა
ენკენისთვის 27 სკ შობილგან
ვიყავ 28 წლისა

ქვემო ქედი (დედოფლისწყაროს რ-ნი)

... არვის ასცდება სიკედილი...

არხილოსკალო (დედოფლისწყაროს რ-ნი)

ივანე მაშუას ძე ფილაური
1918-1981

სახონ ორ კიბალაური,
ჭალარაშამაგალი,
ვიცი, იქით ორ წამსელელი,
წაოლ აღარ როს მუგალი,
ბეერი ვთქვი ჩემი სათქმელი,
უთქმელიც მრჩება მრავალი.

მაქართა (გუდამაყარი)

*

[...] სიკედილო რა ჩემზე მაიცალია
უწილო შაუწყინარი
სამშობლოს გამაშორია
ცოლი ტიალად დაუგდე
უწილოთ დუიკარგეო

ამ საფლავს შინა განისვენებს თადია
თადიას ძე ფილაური გარდაიცვალა 1919 წ.
თებერვლის 5-ში 60 წლისა მერეებიანთი
დამფასა მეუღლე მალთაშაშა
მნახელონო შენდობა მიბძანეთ

ამ საფლავსა შინა განისვენებს
დავითა ბერის ძე ფილაური გარდაიცვალა 1918 წ.
გიორგობის 5 ში 18 წლისა დამფასა
მშობლებმა და ძმებმა გიორგიმ და სტაშანამ
მნახელონო შენდობა მიბძანეთ



ურბანისი (ქარელის რაიონი)

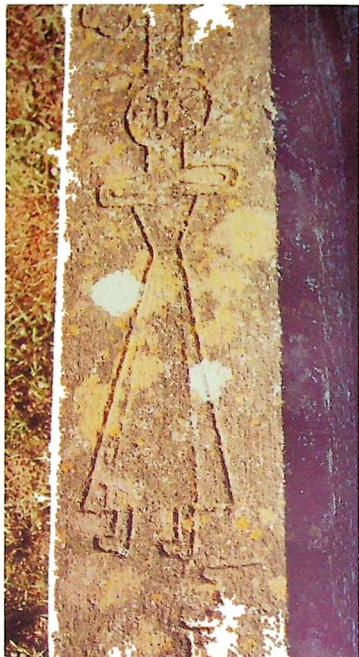

ურბანისი (ქარელის რაიონი)



ორსიცი (აბქეზის ხეობა)



Գրեցե (Գրեցեյան)

წინამხარი (გუდამაყარი)

*

აქ განისვენებს ზიორგი იოსების ძე
 აფთიაური გარდაიცვ. 1931 წ. იანვრის 25 დ.
 25 წლისა დამფასეს მშობლებმა
 წამკითხველნი შანდობა მითხარით
 უდროდ მკედარი ვარ დედისერთაი

აქ განისვენებს მისა ნინიას ძე
 აფთიაური გ. 1929 წ.
 შობიდან იყო 16 წ.
 ამ ღოდით დაუფასე დედამ ვჰმინიაჲ
 მხილველნი გთხოვთ მოიხსენიოთ საბრალლო
 ზგევისგან დაღუპვილი

აქ განისვენებს ნიკო მახარობლის ძე აფთიაური
 გ. 1929 წ. შობიდან იყო 16 წ.
 ემ ღოდით დაუფასეთ მამამ და მშობლებმა
 მხილველნი გთხოვთ მოიხსენოთ

თორღა გივის ძე აფთიაური წლისა
 ვარ 65 ს ვინც ეს ღოდი წაიკითხოთ
 შენდობა ბრძანოს გარდაეცვალე
 [...] ამა 1881 ს ენკენის 13 დღეს

აქ განისვენებს ალაგი თორღაის ძე აფთიაური
 გარდაეცვალა 1933 წ. 1 მარტს წლოვანი იყო
 120 წ. ემ ქვით დამფასეს შეილიშვილებმა
 და წამკითხველნი შენდობა მაღირსოთ

ჭალისოფელი (მთიულეთი)

*

აქ განისვენებს ლუაა ნინიას ძე მახარობლის ძე
 გარდაეცვალა 1915 წ. 25 წლისა დამფასეს
 მამამ ალუჰსიო
 წამკითხველნი შენდობა მითხარით

ქემო ლისი (მცხეთის რ-ნი)

მოუშორდი ქმარსა და ცხრა შვილსა
 დანღობა არ ქონია ოხერ სიკვდილსა
 ლხინი არასდროს მადირსა შამყარა ჭირსა
 გამამასალმა წუთისოფელმა ქმარსა და
 შვილსა ეერ შევესწარ დიდი შვილის
 ბედნიერებას მე აქ არ [...] ღმერთმან
 წაუედი [...] ამთჳჳან მარინიაჳილი
 შობიდ. 40 წ.

ცოტა ხანი შედექ ძმაო
 ჩემ ქვიდამა გქონდეს სმენა
 მიწის პირზე მეც ვლიდოდი
 მეგობრებთან მქონდა ლხენა
 სუფრა მქონდა გამართული
 არეის ახსოვს ჩემი წყენა
 უცებ სიკვდილმა მიპოუა
 შზე ჩამიქრო ვწვეარ ბნელა
 ვინც ცხონებით მამიგონოთ
 თქვენ გიცოცხლოთ პირი ენა

ბოდბე (სიღნაღის რ-ნი)

პირველისა დედისა ჩემისა მჳას
 ძლია განსაზღვრებულმან უწყალოსა
 სიკვდილისა მანგალმან მომკეცათა
 მეცა და შემამწყვედია ამას ლოდსა ქვეშე
 საუკუნოთა ჰერობილებითა რომელ ვიყავ
 თანამეცხედრე თაუადის იმერთა მეფის
 სოლომონის სარდლის და როსიის
 პოლკოვნიკის და კაუალერის ძაიხოსრო
 ფარამილისა კნეინა ამთჳჳან
 რომელმან მოვიღე აღსასრული სოფელსა
 შინა მელაანს სახლსა სიძისა ჩემისა
 პოლკოვნიკის თაუადის იჳმანდრონიკოჳისა
 მეუღლემან მისმან და ასულმან ჩემმან
 სალომამ შემეედრა წმიდასა ამას ტაძარსა
 დამტყეებელი საწუთსა ამის სოფლისა
 7 თებერვალს 1864 წ. შობიდგან 77 წლისა



ცაბახილა (კარდაშის რ-ნა)



წვერი (თუიანიწყაროს რ-ნა)



ქუძო ხანდაკა (კახოს რ-ნა)



ბა (გაბაშის რაიონი)



ხელთუბანი (კარსის რაიონი)

ნვერი (თეთრინყაროს რ-ნი)

მე ღრველი ქალი ვიყავ წვერეთელი პატარძალი
რომ უდროვით დავალონე ის ჯეელი ჩემი ქმარი
მეც გვირგვინი გამიშედა სიკედლისა იყო ბრალი
[...] ავასრულე ჩემი ვალი
[...] ასული მისა წიკლავრის მეუღლე

მომხსენე მე უფალო ოდეს
მოხეილე სუფევეთა შენითა
ვარ ნენა ადამ წიკლავრის ასული
2 წ. გარდავიცვალე 1913 წ.
შენდობა მაღირსეთ

1912 წ. თებერვლის 25 ს გარდავიცვალე
იანა მელიკაშვილი დაჰითის ამ
მოთავე ვარ გიორგი მელიკაშვილი
ქეას ვადებ

მე წილკნელი ქალი ვიყავ წვერეთელი პატარძალი
რომ უდროვით დავალონე ის ჯეელი ჩემი ქმარი
მეც გვირგვინი გამიშედა სიკედლისა იყო ბრალი

აქ განისვენებს მანსიფ სოლომონას ამ
ზარბუზაშვილი გარდაიცვალა 1919 წელსა
მაისის თვის 25 სა ვიყავი 38 წლისა

პანტიანი (თეთრინყაროს რ-ნი)

მე თამათაშვილი ვალვა არ ვყოფილვარ
დიდი დღისა მეცხრე კლასს რომ ვამ-
თავრებდი ვიყავი 16 წლისა
მუნთაღმა წუთისოფელმა ეს რაღა
მე მომარტინა ამ ქვეყნად არ გამახარა
შავს მიწაში მომცა ბინა
1922-1938 წ.

ზემო მღეტა (მთიულეთი)

1861

ამა საფლავსა ნამდებარე
...ნაზღაიძის ასული ნინო ეიყუე
ი...წლის...

სეფე (მთიულეთი)

*

დამფასა შშობლებმა და ძმებმა
წამკითხველნო შენდობა მითხარით
უღროოდ კეკდარი ვარ...

*

აქ განისვენებს... გიორგის ძე
ბაზაუარი გ. 1912 წ. აპრილის 25-სა
ეს ლოდი მიქმნა ჩემმა შეუღლებ
მარიამმა. ეიყუე 55 წ. მხილველნო
გთ მომიხსენიოთ.

მედიო გიორგის ას ვარალიმა
1948-1973

შენს ტირილში მე არ მოუღა,
არ დაგ ხედაე კუბოს მძინარს,
ჩამქრალ თვალებს არ ვიხილაე,
არც ბაგეებს გაუღიმარს.
სანამ მკერდში გული მიცემს
და შენს სურათს ეუცქერ ვიდრე,
არ მოგეულებ შუე არშიას,
მკედრად არასდროს წარმოგიდგენ.

დამფასეს შეუღლებ
და შშობლებმა

არახვეთი (მთიულეთი)

ბარდული ნანა ნიოს შეუღლე
1976 წ 86 წლისა
დამფასა ჩემმა შეიღმა ალამსანდრამ





რა ხარ შენ შუო სიკვდილო
რისთვის მამწყვითე წელია...

*

დაიბადა 1921 წ. გარდაიცვალა
1937 წ. ქრისტიშობისთვის 18
თაგარა პაულიკი მიტრას ასული
ვაიმე დამბნელდა შზე ჩემი ჩემო

*

აქა მღებარე ზორაბა ფალელაჟილი
დაიბადა 1867 წ. გარდაიცვალა 1931 წ.

*

მიხა ვიყავი ყანისა მტურია დაუა
დექ ყანასა აღრე ავილე ხელია

გლდანი (მცხეთის რ-ნი)

მომიხსენე შენ უფალო
ოდეს მოხვიდე სუფევითა შენითა
ლოდსა ამასა ქვეშე განისვენებს გეამი
ამა ეკლესიის მღვდელი ანტონ
ჩიქოვანისა

შობილგან ვიყავ 66 წ-სა
გარდაიცვალა 1844 წე. ფენისის
28 დღე-სა
წამკითხველნო გთხოვთ
შენდობა მაღირსოთ

*

ვაი სოფელო შეჩვენდეს შენი საქცეველ - ია
ჩემებრ ნორჩის სიკვდილი შენთვის რა სახელია
ხელის მუწუკმა დამადნო სრული ერთი კვირის წამია

*

დედაე შშობელო ეს მუდარე ბა
გთხოე ამისრული ჩემი ვედრე ბა
როგორც მოუვლი ჩემსა შვილებსა

თილო პარჟაის მეუღლე ნინო
გარდაიც. 1890 წ ენკენის თვის 10 სა



(ა) ნინო



(ბ) ნინო



პეტრე-სველეხ ხასაულაი, თბილისი



მაქარაი ცვედასკერაი



გამბაკოი (დმანისის რ-ნი)

მეტეხი (კასპის რ-ნი)

12 კაცის სარქალი ამ ქვას
 ადებს ღუჟა თაის შვილი
 იოსებ ოფორაფილი...
 76 წლის გარ 1924 წ. მეცხვარე

მეუღლურათა ღმერთმაც უსრულა ნატერაი არ
 იტანჯა დიდი ხანიო ათი დღე აუთ ამყოფა მეტი
 არ გაამწარაო მეუღლე ობლათ დეტოვე თაეს ვაი
 დამაყარაო მეც ანდერძი შეუსრულე ჩემსა ერთგულ
 მეუღლესა ლოცვა-ვედრებას არ ვაკლებ სანამ შევეყურებდე
 შხესა ემადლობ უფალო რათ შეიშურე სიცოცხლე
 უწყალო სიკვდილო მტერო და უკან მდევარო
 მაცნობე საით მპატიეობ უდროვით მანვევარო უდროვით
 მეცა ლახვარი ცრუ სოფელს მამაშორა ცხუნებით
 გახარებული სიხარულს მამაშორა სახლი ნოეთით
 სამსე დამრჩა ჩემს გვირგვინს მოახმარეს ჩვენ
 ვირჯებოდით ძმურათა ერთგულათ

დღე ჩემი არგოს ძმურადა
 ცხოვრება ჩემი მარიაში ვერელი
 სოსიასო მეუღლე ემადლობ
 უფალსა მიიბარა სული
 ჩემი...
 1912 წ
 გთხოვთ შენდობას

*
 ...წაველ უმანკოთ...

დუშეთი

*

იძინე დიდებულო მოხუცო წიადთა შინა
 ჩვენც დაგვიდგება დრო სანეტარო და
 შენთან ერთად გვექნება ბინა ლოდსა ქვეშე
 განისვენებს...

*

კარგუნახვი ვიყავი მე ამ წუთისოფელშია

*

ვინც მე შენდობას მაღირსებს იმათ იარონ
შხინი გარდა 1917 წ მკათათვის 26 სა

*

პოი ზენარო მამა უფალო ახლათ აყეუედი მე ჩემ
ქმარშეილში დახე ჩემ ბედსა უდროოთ დეჟჟკნდი
სახლი დამრჩა ცრემლით სამსე ვარქვი სიცოცხლეს
უბრალო ჩალა კლიტე დაუდე საყვარულ გვირგეინს

პირმისაანთკარი (დუშეთის რ-ნი)

*

მომხსენე მე უფალო გორა იასის ამ
აირმისაჰვილი ვიყუე 35 წლისა
ყვავილმა მომილო ბოლო დამრჩა ობლები
მეუღლე ღმერთო კარგად შემინახე

ახალდაბა (ბორჯომის რ-ნი)

... ამ ბაღიამს – იყო 5 თვისა
იცეალა 1884 წ სა

მისაჰო იყო 9 წლისა
გარდაიცეალა 1891 წ
გიორგობისთვის

მიმაქცია მიწა მიწად
სწუხრან ჩემთვის დედ მამა
ჰყრიან ცრემლსა
გვედრებით შენდობა...

ჭობისხევი (ბორჯომის რ-ნი)

მომხსენე მე უფალო ოდეს მოხვიდე სუფეფითა შენითა
ამ ლოდ ქვეშე მდებარე სარდო გოგოლაჰამ
შობიღგან ვიყუე = კთ წლისა გარდაეიცეალე
ჩყამ წელსა თიბათვის ც



დეშქია



ცისკარესუბანა (ბორჯომის რ-ია)



დადი თანუია (აჭიანჭყაძის რ-ია)



ճանճախոսութեան կրօնական

*

მ უბედურმა სიკვდილმა
რა უდროვით მიგო მახე
მამაშორა წუთისოფელს ავი
კარგი კერა ვნახე

ბარიშნა ყმარწვილი ქალი
მამწყვიტა ვარდის შტოსავით და
ამ ლოდს ქვეშ დაეიმარხე
ოღლა ამტრამ ლოშსაჰმს ას
გარდაეცვალე 1896 წ. ენკენისთვის 7 დღესა
20 წლის გთხოვთ წამკითხველნო
შენდობა მიბრძანოთ

*

აღარც მაღირსა უბედურს
მოყვანა მიჯნურისაო
და ჯვარის წერა კურთხევა
წითული გვირგვინისაო.
აღსრულდა ღეთისა განგება
შვილი ვარ ამ ლოდისაო
ფიწყეთ თქვენი არჩილა
მუხთალი ამა სოფლისა

დაიბადა 1889 წ. გარდ. 1909 წ.
არჩილა იოსაბის ამ ლოშსაჰმ
მკითხველო შენდობა მითხარ
უბედო არჩილასაო
უგვირგვინოთა წასულსა
პატარა დახლიდარსაო
სიკვდილმა გამომასალმა
ჯველი ოცი წლისაო
აღარ მაღირსა ტირილი
მოხუცი დედ მამისაო

დვირი (ბორჯომის რ-ნი)

*

ბელაშვილი საარტაჰ ნიალას ამ
1936-1964

გაუიკეთე ოპერაცია წელის არეში
თითქოს გადაერჩი გადაეიტანე
მაგრამ ჩემმა ბედისწერამ
მაინც მომძებნა თან წამიყვანა
დეტროვე შშობლები, გამწარებული
ცოლ-შვილი, ქვრივად
ამას გთხოვთ ძმებო და დებო
არ აგრძნობინოთ უჩემობა

მზეთამზე (ბორჯომის რ-ნი)

აქ განისვენებს მღვინე ბაბრატის ასული
 გოგოლაკისა
 დაიბადა 1913 წელს
 გარდაიც. 1935 წ.

ვარდსა დამაშორა
 ცხელი გული გამიყინა
 ჯოჯოხეთზე შემიცვალა
 მე სამოთხის შზგაუსი ბინა
 მომაშორა მე შზე მთვარეს
 შაე სამარეს ჩამაწვინა
 ვერც ექიმა ვერც წამლებმა
 ვერც მიჯნურმა მომარჩინა
 მღვინე გოგოლაკისას
 აქ მარგუნა მარად ბინა
 წამკითხველნო მომიგონეთ
 ეს ძველი დგას ხსოვნისთინა

სოფ. ვალე
 (კათოლიკეების სასაფლაო)

სიძინე მანავლშვილი
 1936-1987

მიყვარდა კითხვა, ქეიფი, თქმაცა
 ცოდნამ, ბრძნულ სიტყვამ დამაუაყვაცა
 გულმა მიმტყუნა, დამიბნელა ცა,
 გვერდს ნუ ამოვლით, გამეცით ხმაცა.

აქ მიიცვალა ივანე ბრიგოლის ძე
 გოზალაშვი არის... გლოცეთ მისი კეთილი სული
 დაიბადა წ. 1841 გარდაიცვალა 1967 გამსვენებ
 საუკუნო...

(მართლმადიდებლების სასაფლაო)

უფალო შენ გესაე და შენ მაცხოვნე
 მე მხვეალი შენი... ივანე კოვაკის მეუღლე



ნადეჟდა (ხბიულელი)



მარინდა (თქონაჭყაბოსი, რ-ია)



მარია (გულაძიანი)



გომარეუბი (ღიზინისი, რ-ია)



წინამხარი (გუდამაყარი)



სურნაქიანი



ფრესხი (საღვთის ხეობა)

*

ამირან მუსხაშიანი 1927-1960

რა ვიცოდი რომ ეს წუთისოფელი
სხვის უწყინარს ასე გამიწყვებოდა
და ცხოვრების ხიდი ძნელ გასაფალი
შუა გზაში უცებ ჩამიტყდებოდა

ასპინძა

*

მაღსაჯ ბიორგის ამ მილიშიამ 20 წლის

ტრაგიკულად დაიღუპა საქართველოს
ერთიანობისა და ტერიტორიული მთლიანობისათვის
ბრძოლაში
1972-1992

ბეერგან დამახალეს ტყვია
ვიდრე საწუთროდან წაველ
მაინც საქართველო მტკივა
ყველა ნატყვიარზე მწარედ

ნალვერი (ბორჯომის რ-ნი)

*

ამ ლოდსა ქვეშე განისვენებს სიობლემში
აღზრდილი ჯერ კიდევ ჭაბუკი ბიორგი
აოაოაილი რომელსაც მსურდა დავმტკბარიყვა
ტურფა სამშობლოს თვალწარმტაცი ბუნების
ცქერით განუკურნაემა ჭლექმა უდროვოდ
დამიჰკნო ახალგაზრდული სიცოცხლე
გთხოვთ რომ არ დამივიწყოთ
დაიბადა 1898 წ 8/X
გარდაიცვალა 1923 წ 8/1

ტაშისკარი (ხაშურის რ-ნი)

*

ოთარ ლომაია 1926-1946

წამოდექი დედის ერთავ
არა გშენის ვაჟკაცს ძილი
დაინახე უშენობით
გადაყვითლდა ბაღში ხილი

ღარი ლოხაჲ 1940-1964
 როგორ მწყუროდა სიცოცხლე
 ქვეყანა ღრმად რომ მგებია
 ჩემს ტოლთა შორის მგზნებარედ
 მუშრომა კიდევ მელხინა
 გახსოვდეთ ნუ დამოიწყებთ
 სიცოცხლის ნატრულ ლარისა
 რომლის ჭაბუკურ ოცნებას
 გაფურჩქენა აღარ ეღირსა
 ხანდახან შუბლს რომ შემითობს
 ეიცი დედის ცრემლია
 ალბათ უჩემოდ ქვეყანა
 ისევ დიდი და ვრცელია

ნაბახტევი (ხაშურის რ-ნი)

საფლავსა შინა მღებარე ვარ ანანაჲის
 ხელით შეცდომით კედარი ზრიგოლ იანჲს კჲ
 მამღლიჲ იყო 27 წ. გარდაიცვალა
 1918 წ. მაისის 24
 იყო უცოლო

იელიტა (ახალციხის რ-ნი)

ანათჲ ვიყავ ხუთის წლისა
 მე მაგუნდათ აბარანთჲისა
 მიზეზით სერისა სენისა
 ვხილე პირი ზეცას ღეთისა

უფლისა მხევალი მარიაჲ აარუნონას ასული
 მეფისათ ანათონასთჲის მეცხედრეთ სოფლად მოსული
 ნორჩი ჰასაკით მოცვლილი ორმოცდა ათ წელს ასული
 ლოცვით უფალს შემეგედრეთ ღეთის სამართალს წინ მისული
 1819 მარტ. 20



ქანბა (ბოდბის რ-ი)



ნხოცკვა (თეთრაწერის რ-ი)



სამსილდე (თეთრაწერის რ-ი)

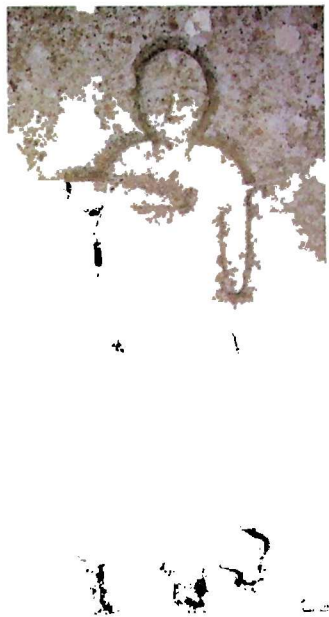
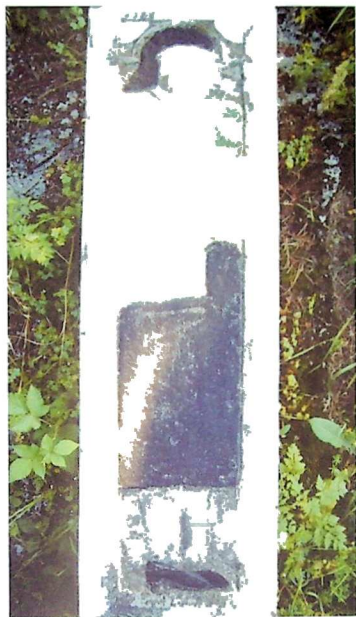

სამხრეთი კარიკა

ახალციხე (რაბათი)

დაიბადა 18 25/VII-58

ეს საფლავი დიაცისა შვიდი თვის უძღურისა
 დამირჩა ტკბილი ქმარშვილი მე განწირული უფლისა
 სახელით მარიამი ვარ ნატრული წუთი სოფლისა
 განშორებული მეუღლე ბრიგოლ გოიფლოვისა
 გარდაიცვალა 18 23/VII 92
 წამკითხველო შენდობა სთქვით ღირსი ვიქნე სუფევისა

ალი (ხაშურის რ-ნი)

*

განჩინებისამებრ შემოქმედისა
 მიწა მიწადვე მივიქვც
 გორის მოქალაქე დავით
 ჯანაოვის მეუღლე მარტა
 აღმოშკითხველთაგან
 შენდობას ვითხოვ

*

ესტირით და ესტირით
 სულ იმას ვტირით
 რომ უცოლშვილოდ
 ძმა დაგველუკა
 დები ნორა ნასტია

ურბნისი (ქარელის რ-ნი)

ამ ძველს ქვეშე განისვენებს გვამი
 რაფაელი ახალ გაზდაული აღფრთოვანებით
 შეეხედი რვეოლუციას მეც სხვებთან ერთად
 ვიბრძოდი მუშათა იდეალებისათვის მრავალ
 ბრძოლაში მივიღე მონაწილეობა და
 საქართველოს დამოუკიდებლობის გამოცხადების
 ორი დღის წინ აწვევრში ბრძოლის ველზედ
 დავეცი ოსმალებთან ბრძოლაში მაგრამ აი
 სამარეში მაინც ნეტარებას განვიცდი
 რომ ჩემი ნორჩი ძელებიც საძირკველად
 ჩაყვარა იმ შენობას რომელსაც აქვიან
 თვისუფალი საქართველო გაუმარჯოს
 თვისუფალ მუშათა ხალხს დამოუკიდებელ
 საქართველოში გაუმარჯოს შრომის სამეფოს
 სოციალიზმს

ბოლნისის სიონი

*

აქა მდებარე გეამი სახელმწიფო ყმის
 გიორგი ივანოვისა რომელიც გარდაიცვალა
 ამიერ სოფლით ჩემთ წელსა მარტის მ დღესა
 მხილველნო შანლობა ბძანეთ

ნალენჯიხა

*

ხო მოუხუციდი მერე რა
 ხო ვიცხოვრე სამყოფი
 აწი კიდე მივდივარ
 სადაც არ ვარ ნამყოფი

ნოჯიხევი (ხობის რ-ნი)

სიმონ ლავითის კმ

გოლქანაკმ

1814-1896 წ.

ქობულეთიდან მომგვარა
 სამეგრელოს და მიმირქვა წმი-
 დის ემბაზიდან მთავარმან
 ლევან გრიგოლის კმ

დაღინავა 1829 წელს მას
 ვახლდი მთელი მისი სიცოც-
 ხლე ვითარცა პირველი მისი
 მონადირე და მან აღმაესო
 ყოელისა პატოითა და ქონებ-
 ითა მყო რა პატრონი აზნაურ-
 ის გიორგი საჯანიას მამულისა
 სოფ. ჯადრას. ამიერ სოფლიდან
 განველ სოფ. ნოჯიხევს საყე-
 არელის ჩემის ასულის
 სალომე ჯორჯიას სახლ-
 ში. ღმერთო დაიცვე ოჯახი
 ჩემი და ბედნიერ ჰყავ შთამო
 მავლობა ჩემი.

მატანი (ახმეტის რ-ნი)

ამ უბედურმა სიკვდილმა რა უდროოთ მიგო მახე
 მომაშორა წუთისოფელს შავ მიწაში დავიმარხე
 ორი ქრმის ხელში ვიყავ ვერც ერთთან ვერ გავიხარე



ტეზბასი



სურქი (ბიზანტიური)



მარანდია (თეონაწერის ნაწილი)



მსმკლდა (მცხეთის წარწ.)



ახა (დობნისის წარწ.)

დუმაცხო (გუდამაყარი)

*

ამ საფლავსა შინა განისვენებს გუთულა ბაყინას ამ წიკლაური გარდაიცვალა 1921 წ. ქრისტი შობის 5 დ 22 წლისა დამფასა მეუღლემ ნინო დედა და ძეგმა წამკითხველნო შანდობა მიბძანეთ

*

აქ განისვენებს აფხიზური მანო საბრალოს ამ 1909-1955 წ. დამფასა ძმისწულმა სოფიო

*

აფხიზური ალექსი კირაწყილას ამ გარდ. 1955 წელს 67 წლისა დამფასა ჩემმა შვილებმა

*

ამ საფლავსა შინა განისვენებს მარტა ჩაძარას ასული აფხიზური გარდაიცვალა 1924 წ. გიორგობისთვის 28 დ. 18 წლისა დანიშნული ვიყავ სიკვდილმა არ დამაცალა უდროოდ სული ამამაცალა

მუგუდა (მთიულეთი)

*

ამ საფლავსა შინა განისვენებს მანილ ნინის ამ კოტორაფილი გარდაიცვალა 1924 წ. თებერვლის...

წამოვე გაუხარები გამოვესალმე ყველასა დედისერთაი ვიყავი ნაქორწილარი ახლადა გთხოვთ მძანო მუდამ თქვენ ღზინზე მეც მომიგონოთ თითო შანდობა ყველამ მაღირსეთ

აქ გან. ნიკო სვიმონის ამ კოტორაფილი გარდაიცვ. 1922 წ. ამ ლოდით დამფასეს დედ-მამა და ჩემმა მეუღლემ მარომ ტიალმა აღიდებულმა წყალმა მამკლა 30 წლის ჯიელი

*

მასაოჟია ვიზაურის ამ ვიზაური
 გარდაიცვალა თებერვლის 5 დღ. 11 წლისა
 დამფასა მშობლებმა
 წამკითხველნო შენდობა მიბძანეთ

*

იძინე დაუეწყარო შვილო ვიორგი
 უკვდაუებისა წიაღსა შინა
 ჩვენც დაგვიდგება დრო სანეტარო
 და შენთან გვექნება ბინა

*

სტეფანე ბაბას ამ კოტორაჟილი... 1871 წ.
 ყოველივე მხედვით ლოდის ქვეშ უხმოდ და...
 მღებარეს ტიროდეთ ჩემთვის ძმანო და მგობარნო
 უწინარეს თქვენი ვიყავ და მოიწია მიწადვე
 მიქცევა რომ მტერისგან დაეიბადე
 ვედრენით ღმერთსა რათა განმისვენოს მართალთა შინა

საკრამული (დუშეთის რ-ნი)

*

აქა მღებარე არს იოსაჲ ილიაოს ამ აბრაჟიჟილი
 გ. 1916 წ.
 მე მიყვარდა მებრეობა, გუთანი
 და მეურმეობა მაგრამ ღმერთმა
 არ მაცოცხლა...

ნორიო (გარდაბნის რ-ნი)

*

ესე არს საჟანე ჩემი და... ამას შინა...
 შენი ვარ მაცხოვარო... მაცხოვრე მე
 რამეთუ ლოდსა ამას ქვეშე ვა
 ნისვენებს გვაში ბატისონი მღვდლის
 იოანე ... მიჰიას ...
 შობილგან 63 წ. გარდაიც. 1889 წ.

*

ოქტომბრის 15 ს განთიადზე ხარებს დაეძახე მე ურმულია
 მხილველნო მტარვალს ჩემი ხმისთვის ვდღო ყურია
 ჩასაფრებულმა გზათ მიმავალმა 12 ტყვიით იმხო გულია
 მე შაძარა ვარ ნიჟოლაჟილი სამშობლოსთინ თავდებულია.



სატყე (ხაშურის რ-ნი)



ბაქმედა (მცხეთის რ-ნი)



ქემო ალვანი (ახმეტის რ-ნი)



მსიგოგა (მცხეთის რ-ნი)



სეკრანო (ს)

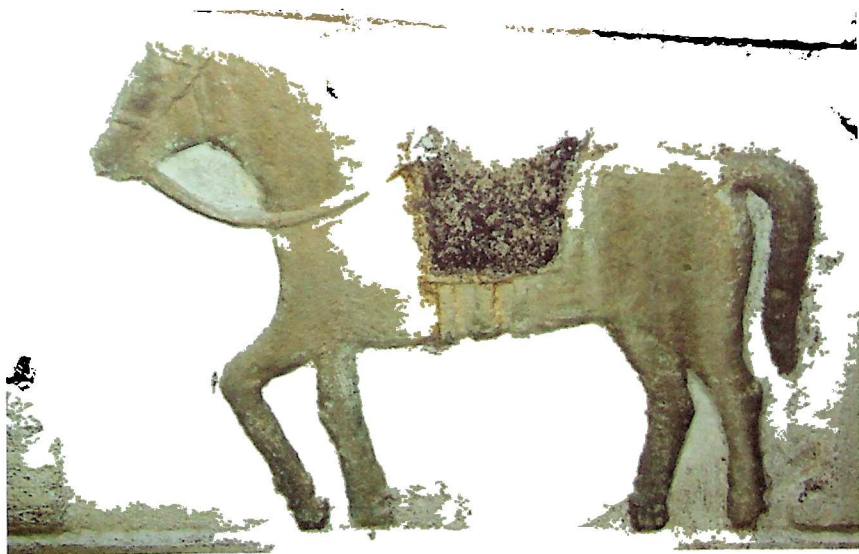

ჯანსა (ბაღნისის რ-ნი)

*

ცხერის სამსახურს ბედკრულმა თავი
შვეწირე მენაო
ველარ მელირსა გვირგ
ვინი ველარც ამ სოფლის ლხენაო

ვარ საწარო აღგომოვლას ამ კურატოვილი
გარდაიც. 1906 წ. გიორგობის
21-ს შობიდან ვიყავ 21 წლისა

შემიწყალე უფალო ლოწინოჯ მარაშიძის
ასული ანაა ობლათ გაზრდილი
5 წლისა ცეცხლით გარდაცვალებული
1910 წელსა ენკენისთვის 30 სა რიცხვსა
ვიყავი დედისერთა და მამის ერთგული

*

მინდერიდან შინისკენ მოუდიოდი
რა ვიცოდი წყალში დავიხრჩობოდი...

ამბუაჟა მანას ამ კიშიაჟივილი
დაიბადა 1913 წ. აპრილი 17სა
გარდაიცვალა 1926 წ

*

ამ ლოდსა ქვეშა ვარ მანო ლეჟანის ამ მამაჟივილი
რომელიც დაიღუპა ამ ქვეყნათ გაუხარელი დიდი შლევანი
ნიაღვრით და დასტოვა ძალზე დამწუხრებული დედმამა
...დაბადებიდან 26 წლის გარდაიც. კათათვეს 1931 წ.
გთხოვთ შენდობა შემომითვალოთ

*

სამკურნალოდ წამოველ ამ არესა
მგონა თუ ვძლევდი სიმწუხარესა
ყველა ცდამა ფუჭად ჩამიარესა
საუკუნედ ვესტუმრე სამარესა
შენდობას გთხოვთ მიწის დანატყვევია
გიორგი მარჯივიძის
დავითანჯე წელიწადნახევარია
წამლებიც დავლიე საკმარია
ვერ ვიკურნე ჩემი სატკივარია
ჯეჰელ ცოლშვილს მოუწყვი გავუყარია
შობიდან 35 წ. გარდაიც. 1892 წ. მკათათვის 7 დღესა

მცხეთა

*

ნინო ფალორას ასული
ხარაშივი გიორგას მეუღლე
დ. 1872 – გ. 1964 წ. იანვრის 27 სა
სახსოურათ დედას ვანოსაგან

დიდუბის პანთეონი

*

მარიამ რატიშვილისა
სოლომოზ ელიოზოვაძის
ასული 1870-1930 წ.
აგვისტოს 27 სა

სიბერეში მწარედ იგრძნო
შენმა ქმარმა
დაობლება ხულისა
ოხერა არის შეება უბედურისა

ნილკანი (მცხეთის რ-ნი)

აქა დაფლულ პროპორშიკ თავადი ირაკლი ნიკოლოზის ამ ბაბ-
რათინი, მიწეწილ-იქმნა რა თვით ყვაილოვანსა მას 22სა
წელსა შინა. მაშინ საშინელი კმა იგი საღმრთოისა მსჯავრისა
ევას ცთომისა გამო განსაზღვრებულ ეკვეთა მას და მიქცეულ-
ჰყო მიწად მიწადეუ 12 ნოემბერს 1855 წელსა და დაუტკეა
მშობელნი თვისნი მგლოვარებით განმწარებულ, რომელიც აწ
ცრემლით დასდებენ ლოდსა ამასა სატრფოსა ძესა თვისსა და
გთხოვენ თქვენ ყოველნი მოყვანო და თანა წარმეაღწიო! ჰხედეთ
რა ამას ჭაბუკსა თქვენ თანა ყოფისაგან უეჭომოდ გამოკლებულსა
შენდობასა ჰყოფდეთ მისთვის.

*

უეცროვ გამაკანკალა
სული დაულიყო
დაუწვი მშობელი უეცხლოთ
მღურით ვატირეო

ძალისი (მცხეთის რ-ნი)

*

ბალსა ვსხლამდი
გამაცია მაკრატელმა
გავხთი აუთ



ღვარა (ბორჯომის რ-ნი)



ქუმი ალვანი (ახსიციის რ-ნი)



ნატახტარი (მცხეთის რ-ნი)



ახალღაბა (ბორჯომის რ-ნი)



საქონლის ქალი

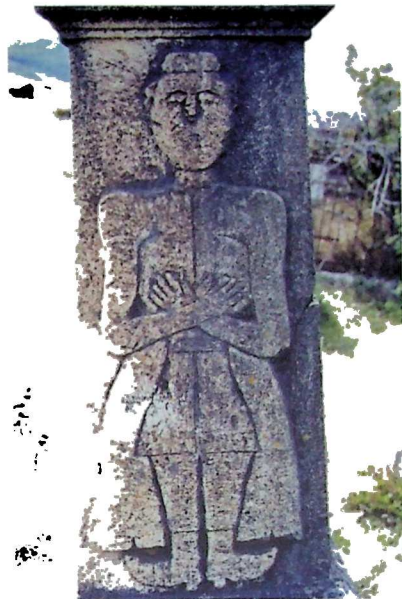

საქონლის ქალი (დამახის რაიონი)

*

არ შემიბრალა სიკვდილმა მაგრა მომკიდა
 ხელია შაფხუქუე ჩემსა ძმაკაცსა და გადა
 უგლე ყელია ეცადნენ ვეღარ მიშეეღეს
 ჩემზე აიღეს ხელია მე ჩამასვენეს სამარეს
 ვაი აქ ყოფნა მხელია თვითონაც დარჩნენ
 მათი ტირილი მხელია მე ლუაა გიორგის ამ
 მამამრამ 1892 წ. თებერვალს...

ასკანა (ოზურგეთის რ-ნი)

*

ამ ლოდსა ქვეშე მდებარე
 წუთი სოფლისგან გასრული
 ღონა მჭოდა სახელათ
 თაჰაშაილის ასალი
 მტირე წლოვანი დასეტოე
 საწყალი ძე და ასული
 თითო შენდობა მიბრძანეთ
 და მით ვიქმნე ზეცას ასული

შემოქმედი (ოზურგეთის რ-ნი)

*

გულმგზნებარე ახალგაზრდას
 ქვესკნელში მაქვს ქლა ბინა
 ია – ვარდის ნაცვლად გულზე
 ეს ლოდი ქვა მომეფინა
 ცფ-ბნელ ვიწრო სამარეში
 არეინ ჩამყვა მომელხინა
 მარტოდ – მარტოს ამ უფსკრულში
 საუკუნოდ ჩამეძინა

ომალო (თუშეთი)

*

სოფრო ლჰანის ამ
 ვულუხაიამ
 1913 – 1941-1945
 მე დედის ერთა აქ დაეიბადე
 მთებო მე თქვენთვის მიტვერდა გული
 მამულისათვის თაუი გაეწირე
 დედამ ლოდინში დალია სული

ქუკია, თბილისი

*

დედისა და ძმისა ცქერით
 ვაი რომ ვერ გავიხარე
 მზისა ცქერით ვერ გავებჭი
 ამ ლოდსა ამოეფარე

*

მფშორდი წუთისფელსა სიცოცხლით დაუტკბობელი
ვერც რამ მე ვისიამტკბილე ვერც გაუხარე მშობელი
დაესტოე ობლად ძმები და ყველა კეთილის მყოფელი
აწ ბინად ამფიერჩიე მიწა ბნელი და სამყოფელი
აბრამ იგეე მაღაჲთა ილიას ძმ
თოჯაჲშილი გარდაიცუალა... 1919 წ
შობიღგან 27 წ
წამკითხველნო გთხოეთ შენღობას

*

საყვარელმა როცა მნახოს
გულზე ვარდი დამაყაროს

პეტრე-პაეღეს სასაფლაო, თბილისი

*

კვირა ცხოღობისა ოთხშაფათ ღამე ბნელს
შზე ჩემი მამაშორა დედ მამას
უტებ გაქრა დღე ჩემი
გარდაიცუალა 1900 წელსა

*

მფშორდი ძვირფას მეუღლეს და ჰაწაწინა შვიღებსა
ააღლის თაჲარას ძვირფას ძმებს შვიღოეთ გამზრდიღებსა
მშვიღობით ჩემო ძვირფასნო მიუღ და მიეეშურები
იქ მიმეღიან წამის წამ ჩემი ჰატარა შვიღები
გარდაიცუალა 1900 წელსა
შობიღგან ვიყავ 26 წლისა
ბარუსა ანა უსაყვარლესი მეუღლე
თოჯა ჯანჯარაჲშილისა და ასული თმიშორაჲ...

*

ხეღოსან ვიყავ სოფლადა
გავმართე საქმე დიღია
მაგრამ უგუნურს შექმურდა
გააქრო კეთილ-ქმნიღია
სიცოცხლე ძალით წამართვა
დაობღდა ცოლი შვიღია
ღმერთო შენ მიეც ჰასუხი
ასეე მწარე არ ტკბიღია
გვეღერი ლოდ-ქვეშ მღებარე
თოჯა ჯანჯარაჲშიღია



ქვიციათა (სამხრეთ-აღმოსავლეთი)



(სამხრეთ-აღმოსავლეთი)



სულიკობანი (ჯიჯნას რაიონი)

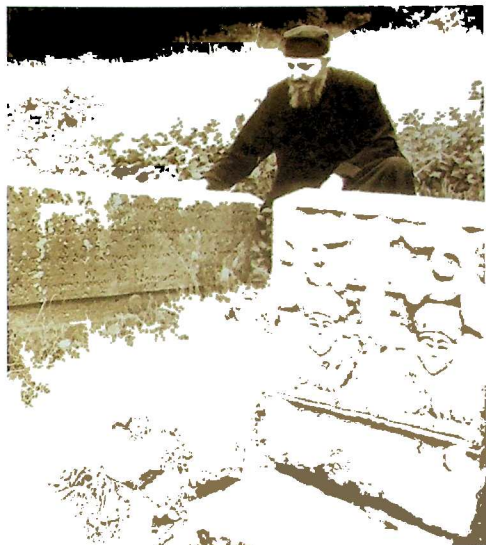

ძიხახი (თუიანჭავაძის რაიონი)

მლოთიქმა

ძველი ქართული სამარონის მოხილვა, უწინარეს ყოვლისა, ღია ცის ქვეშ განთავსებული და უამთადენაში გაქვევებული მუზეუმის ასოციაციას აღძრავს, მუზეუმისა, სადაც იმიერ სოფლად გარდასულთა სედიანნი სახეები, ამაოების მიმქრალ-მინელებული ფერი და მარადიული მდუმარება დაფანებულა.

გადები ორღობეს, გაიმანძილებ, აივლი იოლ აღმართს და ძველთაძველი საყდრისა თუ „უშეოდ ჩამოგვალული“ უგუმბათო ეკლესიის ნესტიანი, ნუშომპალათი მოფენილი მიდამოს გრილი სუნთქვა კაი ხნის შინაურივით შემოგვეგებება.

აბღაზებული სასაფლაო უნაპირო, უკიდევანო, კურუმი ნისლივით მკერივ სიმყუდროვეში დანთქმულა. ხავსს, ხაოს და ხეიარას დაუფარავს სწორკუთხად ნათალი, ერთ დროს ოსტატის დაკორილი ხელისგულებით ნაფერები მრავალგვარი ქვა: ზოგი უჯიათი, ცივი და კემუტი, დღეთა სიერავეს რომ ერკინება და უძლებს, ზოგიც რბილი და დამყოლი, ქარ-წყიმებისგან და მზისგან დაბზარული, ამოკენკილი...

აქ ნაჯაფი მეცხვარე განისვენებს, მთა-ბარ მოვლილი, თავისი დღე და მოსწრება სახლეულს მოწყვეტილი და მოშორებული, ცოლ-შვილისა და ახლობლების მონატრული, დარ-ავდრებში ნაჩქეფი, ნაწრთობი და მინც ამაყი, უტეხი, იმედიანი. ამაზე მეტყველებს მისი პირსწორი გამოხედვა, პიტალო ქარაფივით შემართული ღონიერი მზარ-ბეჭი და ოდნავ მაღლა აწეული მათრახიანი მარჯვენა.

ეს კიდევ ხელგამომავალი, საზრიანი, ლალი ფანტაზიისა და უზადო მხატვრული გემონების მქონე ქალის განსასვენებელია: აფორეჯებულ, შუეკაბანივით ფერებმონაცვლე ქვაზე მკაფიოდ ჩანს წელამდე დაშვებული თმის ორი მსხვილი ღოლი, ძველი ქართველი ქალებისთვის ესოდენ ნიშანდობლივი თალხი თავსაბური, ბროლის ყელზე მიბნეული ჯვარი, სიგრძივ დაზოლილი, უცნაურად დაჭრებილი კაბის კალთა, ჩამქრალ გულ-მკერდზე უღონოდ დაკრეფილი გალეული ხელები. და იქვე, ფერხითი: საქსოვ-საქარგი იარაღები და პრიმიტიული დანადგარი, რომელთა წყალობით გამოყენებითი ხალხური ხელოვნების ნამდვილი შედეგები იქმნებოდა სუსხიანი ზამთრის ერთფეროვან, გზასავით ვრძელ, მარტოხელა მგლის ყმულით დაფლეთილ მთვარიან ღამეებში...

ხოლო აი, იქ, ტირიფის ჩრდილში, ჩამომზვლეულ ბექობთან, უსუსურ, ბაგეზე რძეშეუმპრალ, უწლოვან ყმაწვილს ჩასძინებია.



ზომინაკი (თეირიწყაროს რ-ნი)

დმერთო, ნუ მოკლავ პატარას,
 ნუ აუტირებ შშობელსა,
 ნუ მიაბარებ შვს მიწას,

ამ სოფლის გაუცნობელსა, — გაკრთება მქხსიერებაში ვაჟა-ფშაველას ლექსის შიშველი ნერვითი მფუთქაი სტრიქონები და იმ უსალბუნო სვედით ფსები და იმოსები, სიცოცხლის სიმოკლის მძაფრი განცდა რომ ბადებს პირმეტყველთა სასრულ არსებაში...

უცაბედად მიკვლეულ კიდევ ერთ უნიკალურ ქეასთან ჩამუხლულს გეჩვენება, რომ შშრალი ნაშრვეით, მტვრით და ტალახით ნაწილობრივ წაშლილი „ხელხეჩილი ქართული ასოებიდან“ (ლევან გოთუა) ცხრათვალა შხემ ამოანათა, იმდენად სახიერი და ჭეშმარიტი პოეზიის ზენაურთ მადლით გაჯერებულია ირთბად წასული, წაქცეული, უსასკენინშნებო წარწერა:

ვინცა იცის ამ სოფელსა
 რათ ენდობა რათ ეტკობა
 რათგან არის სულ ამაო
 სიმდიდრე და თვით მეფობა
 ორსა ადლსა შვს მიწას გვაქეს
 საუკუნო მეუფობა
 და მე ესრეთ უბედურსა
 ძმანო მიბრძანეთ შენდობა

სერაფიტას ქეასკეტის გამოკვეთიდან მოკიდებული ეიდრე დღემდე უთვალავი ქეა გათილია საქართველოში — როგორც ზეპურთა, წარჩინებულთა და დიდგვაროვნთა, ასევე უბირთა, უპოვართა, ბეჩავთა და უშვილძიროდ გადაგებულთა.

ხოლო სიკვდილს, ადამის მოღმგის ამ უკანასკნელ მტერს, ყველა გაუთანაბრებია და ერთერთისთვის გაუტოლებია, ანუ, „დაუსახლებია“ იქ, სადაც, ქრისტიანული თვალთხედით, „არა არს რჩევაი მამაკაცისა და დედაკაცისაი...“

ტანჯვისთვის გაჩენილ ადამიანს, რა ხნისაც უნდა მოიყაროს, მაინც სიცოცხლე ექვირფახება; ვერმისანდო წუთისოფლის კალთა, რავინდ ბვერი აუგალახოს, გვემოს და აწამოს კაცი, შეუდარებლად თბილი და აღერსიანია.

„საწყაულის აღუესებლობა“ დასაბამიდან აწუხებს საწუთროს სტუმრებს. მიწად ყოფნის და კელავ მიწად მიქცევის კელესიასტესეულ შგონებას აღტერნატეა არ აქეს. რაც უფრო მკაცრი, მედინი და დაუნდობელია საქაო, მით მეტია მისი მრავლუფამიერობის ნატერა და სურეილი.

ამიტომაც გვესიტყვებიან ასეთი დანანებით შორეულ სიერცეთა ნაგრილისნაირი ბინადარნი:

...სიკვდილს არა ვფიქრობდი...
 ...კიდევ მეწადა სიცოცხლე...

რევაზ ინანიშვილის მინიატურაში „კალატოზი“ პატარა, „გალეული ბერიკაცი“ იტყვის: მე, ხარაზმა კოლამ, მყევაილე გიგუამ და ყასაბმა დრიგამ „ხუთ-ხუთი თუმანი ჩამოვედით და ჩვენი დის, ჩვენი სახელგანთი დის, ანაბაჯის, საფლაზე ქეა დავედთ, ძველებური ქეა, ჩუქურთმებით, შენდობით... ეს მურდალი წუთისოფელი რომ თავს მოგვაბუზრებს, იქ მივდივართ და ავგრე ვართ...“

თუკი ერთხელ მაინც განვიცდიათ სამაროვანზე განმარტოების, ხავსიანი ქვებისთვის თვალის შველები, ატეჩილი სიტყვების ამოკითხვის, ფრთოსანთა სადილოა ვალობისთვის ყურის დაგდების და იასამნის სურნელით თრობის ნაღველნარევი სიამოვნება, ველარ იტყვიო, რომ სიკვდილი გასაოხრებია და, რალა თქმა უნდა, ვერც იმას, რომ ქვეუნად ყოფნა არ ღირს... მეტადრე მაშინ, როცა დაჭურთილი ქვის გადატრევილ ზედაპირზე ამგვარი ეპიტაფია ამომიარცვლებათ:

შენი ვარ... მაცხოვნე...

შთაბეჭდილებათა წიგნიდან

(2002 წლის დეკემბერში თბილისის სახელმწიფო უნივერსიტეტში
მოწყობილი ფოტოგამოფენა)

ღმერთო, ახლავა მივხვდი, სად იწყებოდა ფიროსმანის ხელოვნების უკვდავება. მის ღვთაებრივ სულს, გონებასა და თვალს ასეთი ეროვნული გენიალურობა (მაპატიოს ნიკალამ ეს „ხმამაღალი სიტყვა“) არ გამოჩნებოდა.

გივი შაჰნაზარი

ერთხელ, ერთმა ახალგაზრდამ, იცით, რა ინატრა? - ერთი ხუთ-ხუთი წლით მინც დამაბრუნა, ჩემი ქვეყნის ისტორიას რომ შეადგენს, იმ საუკუნეებშიო. მაშინ მის აზრს ვერ ჩაეწვდი, მაგრამ ახლა... თქვენ ჩემი ქვეყნის წარსული გამახსენეთ, ის წარსული, მე რომ მტკიცა და, ამასთან, შეამაყება. დიდი მადლობა. მე დღეს ნამდვილად ვიამაყებ...

თამთა გედენიძე

დიდი საქმეა გაკეთებული. იმედი მაქვს, ყველაფერი გამოქვეყნდება ალბომების სახით. მადლობის მეტი რა შეთქმის. ღმერთი იყოს თქვენი მფარველი.

სოსო კვიციანი

მართო ნასიამოვნები კი არა, აღფრთოვანებული ვარ, რომ შექმნილი ხილვა ყოველივე ამისა. კიდევ ერთხელ დაერწმუნდი, თუ რა გრანდიოზული, დიდი, ღვთიური კულტურის ხალხი ვართ ქართველნი, რანი ვიყავით, რანი ვართ და რანი ვიქნებით. კიდევ ერთხელ დაერწმუნდი, რომ ქართველობა და ქრისტიანობა განუყოფელია ერთობისაგან...

ანა ლლონტი

დიდად საგულისხმო და საამაყოა, რომ ქართველები ასე აფასებენ მიცვალებულს და აქ წარმოდგენილი სურათების მიხედვით უკვდავყოფენ მათ სახელს – საფლავის ქვაზე ამოტვიფრული წარწერებით. ალბათ შესრულდა მათი დიდი თხოვნა თუ სურვილი – შენდობით მომხსენიეთ – თქვენ მართლა შენდობით გიხსენიებენ და არ გოიწყებენ, ახსოვდით და ახსოვართ. ეს მართლაც დიდი სულიერი განვითარება-მადლების მაჩვენებელია, რაც ყოველთვის ახასიათებდა და რისკენაც ყოველთვის მიილტვოდა ქართველი ერი.

ლაშა გასვიანი

გაოცება და აღტაცება, პირველ რიგში, შემდეგ საოცარი სიამაყე და პასუხისმგებლობის გრძნობა გეუფლება ამ გამოყენისთვის თუნდაც თვალის ერთი შევლებით. საოცარი უბრალოება, სინატიფე, ჟღერადობა გადმოდის ამ ქმნილებებიდან.

მადლობა ქალბატონ თურს, ბატონ ამირანს, ბატონ თენგიზს უაღრესად დიდი შრომისათვის, იმისათვის, რომ ასე ლამაზად და უანგაროდ გვაზიარეთ ჩვენი ხალხის გენს, ნიჭს, ფესვებს. ამ აჟღერებულ ქვეებს რომ ეუყურებ, გასაგები ხდება ქართული ფოლკლორის სიმდიდრე და უნიკალობა. მინდა მრავალი დამთვალეერებლის ხმას შეუერთო ჩემი ხმა, რათა რაც შეიძლება სწრაფად შეიკრას მოპოვებული მასალა ერთ ალბომად, გამოიცეს დიდი ტირაჟით, რომ ცოტა უკეთესი გაუხდეთ. „სიყვარული და პატოვისცემა ჩვენი ქვეყნის, ჩვენი ხალხის წარსულის, აწმყოს და მომავლისა ჩვენი ვალია“, - გვახსენებს ეს არაჩვეულებრივად საოცარი და მაღალ დონეზე შესრულებული გამოყენა.

გულიყო არიოული

მივიწყებული საფლავების გადარჩენისა და გაცოცხლებისათვის უღრმესი მადლობა!

დამანა მელიქიშვილი

„ოდესმე დიდი ყოფილა საქართველო“. ეს გვესმოდა. დღეს ენახეთ, რომ მართლაც ასე ყოფილა.

მარინა ბოუეჩავა

ვფიქრობ, ეს გამოყენა სათავეს დაუდებს ამ სინკრეტული ხელოვნების (საფლავის ქვა და ეპიტაფია) ახლებურ შესწავლას.

თინათინ ბოლქვაძე

ქართველი კაცი აღსასრულშიც ნიჭიერია.

ანანურთან სასაფლაო დაიფარა ჟინვალკისის ტბორით.

იქ ასეთი ლოდი ენახე, საფლავი ვინმე ასინეთ შვერდაშვილისა იყო - „მე სამშობლოს 18 შეილი გაუუზარდე, შენ?“

ზურღან გემაზაშვილი

ხელოვნების არცერთი ნიმუში არ გამოიწვევს ასეთ მძაფრ ემოციას ადამიანში. საფლავის ქვებზე არის ადამიანად ყოფნის და არყოფნის სვედა, სიცოცხლის და სიკვდილის თანაარსებობა. გამდლობთ.

თ. ქაუმაძე

სტუდენტობის პერიოდიდან ვიყავი მოზიბლული შენი პიროვნული ღირსებებით, სისადავით და საოცარი ტაქტიით (რაც ზომიერებაში უფრო გამოიხატება და რაც ასე გვაკლია, ზოგადად, ქართველებს). შენი შემოქმედებაც, ვფიქრობ, აქედან მოდის, პიროვნული ესთეტიკიდან.

არა მგონია, მსოფლიოს რომელიმე სხვა ქვეყანაში ამგვარ გამოყენას ანალოგი ჰქონდეს. თითოეულმა ქართველმა უნდა გაითავისოს მისი მნიშვნელობა, განსაკუთრებით — ახალგაზრდობამ.

ძალიან ბევრი რამის თქმა მინდა, იმდენად შთამბეჭდავია ეს ფოტოები (მე, ცხადია, ფოტოგრაფიულ ოსტატობასაც ვგულისხმობ).

მაკედონელის ქვაზე ასეთი წარწერაა თურმე: „ეს საფლავი საკმარისი აღმოჩნდა იმისთვის, ვისაც მთელი სამყარო ეპატარაებოდა“

ქართულ საფლავის ქვებზე კი წარწერები ბევრად უფრო დიდ და ფილოსოფიურ აზრებს წამოატიეტიებს ადამიანის ცნობიერებაში. ამის თქმის საშუალება თქვენმა საოცარმა ჩანაფიქრმა მომცა...

თამარ იამვილი

ეს საფლავის ქვათა წარწერების გამოფენა არის ჩვენი წარსულის გაცოცხლება და მომავალზე დიდი ფიქრის მარადიული საგანი. მაღლობა ეთქმის მის ავტორებს: ე. თათარაიძეს, ა. არაბულს, თ. შირზაშვილს.

ჯოტე ჭრელაშვილი

კიდევ ერთი ტკივილიანი სიხარული განმაცდევინეთ. ამაყი ვარ და სამერმისოდაც განმაწყვეთ.

თამარ ჭყონია

საოცრება, რომელიც სიტყვით არ გამოითქმის. ეს არის მითოსი ქვაში. უფლისმბერია ის აზრი, რომ ეს საუნჯე უნდა შეკრებილიყო. უღრმესი მაღლობა ამ საქმის მესვეურთ.

თინათინ მხაიძე



დიდი თინათინი (თუთრისწყაროს რ-ნი)

სათვლავთა პოეტიკა

პერსი ბიში შელი არასოდეს ყოფილა გატაცებული ლიტერატურულ-ფილოსოფიური სენტენციების შექმნით, თუმც ზოგიერთი მხატვრული ფორმულა მაინც გამორეულა მის ესეისტურ-ესთეტიკურ პროზასა თუ ეპისტოლეებში და, მათ შორის, ესეც: თუ დიდი პოეტი არა ხარ, დიდი მეცნიერიც ვერ იქნები.

შეუძლებელია შელი რაიმეში ცდებოდეს, როდესაც პოეზიას ახსენებს – იგი სულაც პოეტისა და პოეზიის სიმბოლოდ შემორჩებოდა კაცობრიობის ხსენას, მოქანდაკეს შესაძლოა სწორედაც მისგან გადაეღო პოეზიის განზოგადებული სახეა და ეს ლიტერატურული სენტენცია ამიტომაცაა ასეთი სარწმუნო.

თუ დიდი პოეტი არა ხარ, დიდი მეცნიერიც ვერ იქნებიო...

და თუ პოეტი არა ხარ, მეცნიერი საერთოდაც ვერ იქნები.

შელის შგონება გულისხმობს იმავეს, რასაც მოგვიანებით გიორგი ლეონიძე პოეტური სულით გასხივოსნებას უწოდებდა და მიიჩნევდა, რომ პოეტები მხოლოდ ქაღალდზე რითმით მოლაპარაკენ კი არ იყვნენ, არამედ ამ სულით ანთებული სხეაც ბევრი დაიარებოდა ქვეყანაზე.

და ეს საწყისი კჶრეა და კჶრავს სამყაროს, რათა უამრავ ფრაგმენტად არ განიბნეს უსახლერობაში.

ეს საწყისია შთამაგონებელი იმ ბედნიერად ნაპოვნი იდეებისა, ასე რომ ამრავალფეროვნებს და ამშვენიერებს წუთისოფელს და ერთი გამოსხივების მოქმენი დღესაც გაუხდით – რაღაც დიდი და ახალი სამყარო აღმოაჩინეთ, ჩვენს თვალწინ არსებული, მაგრამ ჯერაც მიუკვლეველი.

მიუკვლეველი თავისი ათასფერადობითა და შინაგანი სიერციით, თორემ ჟამიდან ჟამად ჩვენთვისაც მოუტაცია თვალი საფლავის ქეებს, დიდრონსა თუ მომცროს – ზოგჯერ წარწერას, ზოგჯერ გამოსახულებას... მოუტაცია და სადღაც კუნჭულშიც მტკიცედ ჩაბეჭდილა ჩვენი სულისა, მაგრამ სამყაროდ ვერ მთლიანდებოდა და ვერც წარმოიდგენდით მის სამყარობას.

მხოლოდ მაშინ ვიგრძნობდით საფლავთა ფოტონანბეჭდების თაემორის განსაკუთრებულობას და აუცილებლობას, როდესაც პირველად ვიხილავდით ამ ორიგინალური იდეის გამჭვლენებას – ამირან არაბულის ფოტოხელოვნების ამ კიდვე ერთ რკალს, თურმე ერთგვარ ჭაშნიკს, კარის ოდნავ შედებას უსახლერობის ამ ხილულ მხარესთან, ორ სამყაროს – სააქაოსა და საიქიოს – რომ ბლანდავს ერთიერთმანეთზე.

ჯერ ის ჭაშნიკიც როგორ მოგეხიბლავდა. შექერით რომ შეგვძრავდა, ეს თავისთავად, მარადისობასა და წარმატლობაზე რომ შეგვიჯარავდა ფიქრს, ამასაც რა მიხვედრა უნდა... ის გვიკვირდა მხოლოდ – ეს რამხელა სილამაზე შემალულიყო ხშირად ბლანს და შამბგადელილოდებქვეშაც, მიმობნეულიყო, დამორიზორებოდა ერთმანეთს და ელოდა, ელოდა იმ მადლიან ხელს, რომელიც ბალახსაც და შამბსაც გამოგლეჯდა, ყველაფერს მოასუფთავებდა ირგვლივ და ფოტობიექტივზეც აღბეჭდავდა იმ გამორჩეულ ხიბლს, რაც გამქრალ ქვის ოსტატთა ხელოვნებად გამოლიანდებოდა.

მადლიანსა და... პოეტურ ხელს.

ამირან არაბული პოეტი გახლავთ მეცნიერებაშიც, პოეტი გახლავთ პუბლიცისტიკაშიც, პოეტი გახლავთ პირად ურთიერთობებშიც – რომანტიკული ეპოქის შვილს რომ მოგავიწყობთ და საქართველოს მთა-ბარში თავგამებებული ხეტილის დროსაც ამ საწყისსა თუ პიროვნულ ნერვს შეინარჩუნებს.

ის საჭაშნიკო გამოფენა უკვე ასხივებდა ამ პოეტურ შუქს, რაც კიდევ უფრო უნდა აბრღევი-
ალებულიყო, გაცილებით რომ შეიფესობდა. და, ცხადია, ესეც ერთ მცირე ნაწილად უნდა ვიგუ-
ლისხმობთ იმ ვეება პანორამისა, რომელიც თანდათან ყველა ლოდს უნდა გადაწედეს, სადაც
ქართველთა სამარე გაჭრილა.

ჯერ მარტო საფლავის ლოდების ოსტატებს რამხელა კულტურისათვის მიუღწევიათ.

ეს სწორედაც თავისთავად და არაჩვეულებრივი კულტურაა, ხელშესახები დასტური ვაჟა-
ფშაველას პოეტური ფორმულისა: შენი ჭირიმე, სიკვდილო, სიცოცხლე შევნობს შენითათ; და
ადარც უოლტ უიტმენის სიკვდილის საგალობელი გავითობს და გვეცხობა, რაკილა ის შინ-
აურული გარემო და იდუმალი ინტიმი ამ ფოტოციკლშიც ასეთი ხელშესახებია. და უიტმენის იმ
დიდი რეკვიემის – „როცა ეზოში, გაზაფხულზე“ – ის ფრაგმენტი თითქოს ეპიტაფიაცაა და ამ
საფლავის ლოდთან ერთ-ერთზეც ამოტეფრულაო:

შენ, მოალერსე და ტკბილო სიკვდილო,
ქვეყნის გარემოვლით შემოქცეულიო,
შენ, სხიოსანო, მოდიხარ, მოდიხარ,
დღისითა და ღამით, ყველგან და ყველასთან,
ადრე თუ გვიან – სათნო სიკვდილო.

ეს ერთ-ერთზე ამოტეფრული, ედგარ ლი მასტერსის „სფუნ რივერის ანთოლოგია“ კი
მთლიანი პანორამით ენაცვლება ქართველი შემოქმედის – პოეტისა და ფოტოხელოვანის – აღ-
მოჩენილ სამყაროს და მისი თვითული ეპიტაფია თავით ბოლომდე ჩამოურიგდება ქართული
სამარის ლოდებს. თუ ჩაუკვირდებოდი, რამხელა ტრაგედიები და კომედიები ამოდიოდა „სფუნ
რივერის ანთოლოგიიდან“, რა სასოწარკვეთა და ვენებათაღელვა, რამხელა დრამატიზმი და სიუ-
ჟეტური მრავალფეროვნება. ყველას, ყველას ეძინა გორაკზე და ადარც აპირებდნენ წითისოფელ-
ში მობრუნებას, პოეტის თავგამოდება რომ არა, ვინც მათთან ერთად შედგებოდა სიკვდილ-
სიცოცხლის მიჯნაზე და მხოლოდ ასე შეიცნობდა საფლავთა იდუმალებასა და მომწუსხველობას.

გარეგნულად ყოფითა მასტერსის ეპიტაფიების საფანელი და ცალკეული რეალიები, ზედ-
მეტად ყოფითი და დაწერილმანებულები კი, მაგრამ ერთ-ერთი მიზანიც ეს გახლდათ ამერიკე-
ული კლასიკოსისა – ათვალწუნებით არ შეუხდა ცხოვრებისეული წვრილმანებისათვის ვითომდა
მარადისობის გადმოსახედიდან და დაეფასებინა მათი სიდიადეც და მშვენიერებაც.

ყოფითი სურათები თუ ფრაგმენტები არიალდებოდნენ თვალწინ და ვერც გაიგებდი, თუ რო-
გორი ძალდაუტანებლობით მიაღწევდნენ ღრმა სიმბოლურ განზოგადებას.

ეს ყოფითობა შემოგვყურებს ამირან არაბულის ფოტოსურათებიდანაც, ლოდების მხატ-
ვრობის ავსება ყოფითი დეტალებითა და წვრილმანებით ძალდაუტანებლად გადავიდოდა ქა-
ლადღვცე.

რა უცნაურად შერევა ერთმანეთს – ეს კაციო, ეს ქალიო, ეს ბავშვიო, ეს ცხვარიო, ეს ცხ-
ენიო, ეს თოფიო, ეს ხანჯალიო, ეს ვაზნებიო, ეს ყვავილიო, ეს ანგელოსებიო, ეს ჯვარიო, ეს
თევზიო, ეს მტრედიო, ეს მაგიდაო, ეს სკამიო, ეს ღოქიო, ეს ბოთლიო, ეს ჭიქებიო, ეს ვაზიო,
ეს ყურძნის მტევანიო, ეს სახლის სვეტებიო, ეს თაღიო, ეს გუთანო, ეს საკერავი მანქანაო, ეს
მაკრატელიო, ეს ურო, ეს ჩაქუჩიო, ეს ხარებიო, ეს ჯიხიო, ეს ურემიო, ეს გარმონიო, ეს
ბორჯღალიო....

უცნაურად თუ იმ იდუმალი კანონზომიერებით, რომელსაც ჩაწვდომით თუ ვერ ჩაწვდებით,
ვიგულისხმობთ მაინც მისი არსებობა და ჭეშმარიტებასთან ერთად ფარული მშვენიერება.

საფლავის ლოდება მაინც შეგვახვედროს.

და ეპიტაფიებიც სულ სხვაგვარად დაეფასოთ, მწერალთა შექმნილი ის ნაკადიც და უც-
ნობა მელექსეთა მახვილგონივრული თუ გულუბრყვილო სტრიქონები, მიწის სიღრმიდან რომ
შემოვლდალადებენ. მწერალთა ეპიტაფიებისა ცალკე ანთოლოგიაა შესადგენი, ხალხური ეპი-
ტაფიებიც ცალკე უნდა გამოიცეს, ვიდრე რჩეული ნიმუშები გვერდიგვერდაც მოიყრიან თავს.

ამირან არაბულის და ეთერ თათარაიძის მიერ შეგროვებული ეპიტაფიები ძვირფას მასალად

ჩაერთვის იმ კრებულს, თუ სულაც მან არ შექმნა მთავარი ძარღვიც და ქარგაც.

იძინე დიდებულო მოხუცო წიაღთა შინა
ჩუენც დაგვიდგება დრო სანეტარო და
შენთან ერთად გვექნება ბინა

ასე დუშელები დაამშვიდებდნენ ნეშტს, ნინოწმინდელები კი გულისტკივილს გაუხარული ცხორებებით თვითონ მიცვალებულს დაატირებინებდნენ:

ამ წუთისოფლითგან არა მხვდა წილი
არც ქმარი მყვანდა არც თუ ყმაწვილი
ზეტათ ინდომეთ ჩემი ქორწილი

ბოგველი მშრომელი და მოქეიფე არც საფლავში დაიშლიდა ხალისსა და სუფრის ყინს:

მშრომელი კაცი ვიყავი
მიყვარდა პურ-მარილია
უკანასკნელად პატოეს მცემს
სიძე და ჩემი შვილია

გუდალეთელი სიკვდილს ყვედრიდა უდროოდ გამოცხადებას:

ამ ოხერმა სიკვდილმა
რა უდროოდ მიგღო მახე
მომპშორა წუთისოფელს
შე მიწაში დავიმარხე

და ორბეთელიც მის სატკივარს გააგრძელებდა, იმ სამარიდან შემოეხმინებოდა:

ბედია თვითონ ბუნება
ვისგან კაცს ნიჭნი ხვდებიან
ზოგი იფურჩქენის ზოგნი კი
კოკორშიავე ჭენებიან

გივი შადური მუშტრის თვლით გაზომავდა და შეაფასებდა ყველა ამ ეპიტაფიას. მიხვილ ჯავახიშვილს სასაფლაოს ბინადრად ექცია თავისი გმირი სიცოცხლეშივე, აკლდამაში მიეჩინა ბინა გარიყულისა და უთვისტომოსათვის და ეპიტაფიების შეთხზეაც გაეხადა იმის ხელობად – თავის სარჩენი სხვა არც არაფერი მოეპოვებოდა. ამ ჟანრს არარაობის კოფილად და მარადიულობის წყურვილად იხსენიებს გივი შადური და თავისი ქვის წარწერად ეს ეგულება: აგრა და არაფერიო. ხოლო ვიდრე ამ ახალ საქმეს მოჰკიდებდეს ხელს, სასაფლაოს დაიფლის და წარწერების კილოსა და ხერხს შეისწავლის. მალე გაიგებს, მუშტარს რა საქონელი უნდა და, სამ დღეში ოთხ დიდ სასაფლაოს რომ მოირბენს და ერთ რვეულს ყოველნაირი წარწერით აავსებს, ხან მკედარს რომ მიმართავენ, ხან მკედარი მიმართავს საკუთარ თავს, ხან ცოცხალთ, ხან გამეღელს, ჭირისუფლებთან იოლად პოულობს საერთო ენას, ყველას თავთვის შესაფერისს ურჩევს:

– მე ჩავედი, შენც მოდიხარ.

ან:

– მე უკვე შინა ვარ, შენ კი ჯერ სტუმრად ბრძანდები და მალე შენც დაბრუნდები.

ანდა:

– მოვედი, ვიცხოვრე, ვიგეგე, ენახე, გავიგე და წავედი.

საფლეთა პოეტიკა საგამოყენო დარბაზის კედლებზე გადმონაცვლებულა და ყოფითი დეტალები და წერილმანებიც შეუნარჩუნებია.

ისევე, როგორც ეთერ თათარაიძის ლირიკული ხილვებიც, ერთი შეხედვით, საკმაოდ გადატვირთულა ყოფითი დეტალებით, იმ წერილმანებით, რაც თითქოს არც უნდა იყოს პოეზიის თემა; და მხატვრულ ენადაც თუშურ კილოკავს გამოიყენებდა და არა ზოგადენობრივ კონიეს, იღუმალი ხმა უკარნახებდა, საშინაო-სალაპარაკო ენა თავის დიდ გამომსახველობას ინახავს და ვიღაცამ უნდა გაუხსნას კარი მწერლობაში შემოსასვლელადო. და ეს ენობრივი გარსი აამეტყველებდა ყოფით საგნებს, და ვერც გაიგებდი, ისეთი ძალდაუტანებლობით მიაღწევდნენ ღრმა სიმბოლურ განზოგადებას.

ეს სულიერი საერთოც, მხატვრული აზროვნების თავისებურებაც არის ნიშანდობლივი ამ ორი შემოქმედისათვის და ეთერ თათარაიძის პოეტური კრებულები თითქოს წინაწინვე მიგანიშნებს, რომ ამირან არაბულის ეს ფოტოციკლიც ყოფითი წერილმანებიდან სიმბოლურ განზოგადებამდე უნდა ამაღლდეს.

მხოლოდ მასალად რომ შეგვროვებინათ, მაშინაც ძვირფასი მონაპოვარი იქნებოდა იმ ესთეტიკის ხელში, ვინც ამ მასალას სულს შთაბერაედა მოხდენილი კომპოზიციური განლაგებით, მაგრამ პოეტური შვენება პოეტური ხელოვნებითვე დაგვირგვინდებოდა და ისე დალაგდებოდა სამარის ლოდთა იღუმალი ბიოგრაფიები, ისეთ ვრცელ სიუჟეტურ ქარავში მოექცეოდა, რომ პოემასავით წასაკითხი და შესაცნობი გახდებოდა, თავისთავადობაც არ მოაკლდებოდა და თუნდ მასტერისის ეპოსის კანთიულ ფონადაც წარმოისახებოდა.

გადაღინდებოდნენ, ჩაიბნეოდნენ ერთიერთმანეთში ამერიკული ეპოსი და ქართული ფოტო-პოემა, იღუმალად განმსჭვალაედნენ ერთიქორეს და ეს კი ველარ გაგეგო, საიდან იჭრებოდა მასტერისის მულოდიებში ის ხმაც, ამერიკელი პოეტისა რომ არა ყოფილა და აღბათ ჩვენს თანამედროვე ინტერპოლატორს ჩაემატებინა, თანაც არა თავისი, არამედ სხვისაგან ნასესხები სტერიქონები: მიწაც, შენ გებარებოდეს ეს ჩემი ტურფა იაო, შენ უპატრონე, ემშობლე, როგორაც შენი ზნეაო.

როსტომ ჩხეიძე



წინათქმა	
„ვინ იცხ ძვათა ამათა მკვთი“	.17
თბაგმენცრმი. ამთნაბიდრმი...	.41
ეპიტრათია.	80
მლთთქმა	196
შთამეჭდრლუმათა წიგნიდან	.198
სათლაგთა პთეცრია.	201



ამირან არაბული ეურ თათარიძე

შენდობით მომიხსენიეთ

(პირველი გამოცემა)

გამომცემლობის რედაქტორი რუსუდან მოსიძე
მხატვრული რედაქტორი ბონდო შაცაბერიძე
კომპიუტერული უზრუნველყოფა შახათაძის



ბაკმიშენლობა-ბაკმი
სამართაველი, თბილისი 2007 წ.
E-mail bakmipublishing@posta.ge
www.bakmi.ge