Пролетарии всех стран, соединяйтесь!

ЗАРЯ ВОСТОКА

ზარია ვოსტოკა

საქართველოს კპ ცენტრალური კომიტეტის, საქართველოს სსრ უმაღლესი საბჭოსა და საქართველოს სსრ მინისტრთა საბჭოს ორგანო

Газета выходит с июня 1922 года

Орган ЦК Компартии Грузии, Верховного Совета и Совета Министров Грузинской ССР

№ 262 (16838) Суббота, 15 ноября 1980 г. Цена 2 коп.

ПЯТИЛЕТКУ РЕСПУБЛИКИ — К 20 ДЕКАБРЯ

◆ О досрочном выполнении пятилетнего плана строительно-монтажных работ рапортовал коллектив треста «Кавказэлектросетьстрой». Труженики предприятия к шестой XXVI съезда КПСС и XXVI съезда Компартии Грузии обязались сверх пятилетнего задания произвести строительно-монтажных работ на шесть миллионов рублей, ввести в строй 300 километров линий электропередачи. Еще одним трудовым рекордом пополнился рапорт республики предстоящим высшим форумам коммунистов.

◆ Замечательной трудовой победы добился коллектив тбилисского производственного объединения «Электроаппарат», реализовав с опережением графика задания десятой пятилетки. До конца года электроаппаратчики наметили выпустить сверх плана продукции более чем на восемь миллионов рублей.

◆ Значительно опередили время труженики промышленности Зугдиди. План десятой пятилетки по производству продукции выполнен. Достойный вклад в общую копилку трудовых рекордов республики внесли коллективы промышленных предприятий города — чаепрессовочной фабрики, консервного завода, Ингурского целлюлозно-бумажного комбината.

ВО ИМЯ НАРОДА, ДЛЯ БЛАГА НАРОДА

Около месяца страна живет под огромным впечатлением от яркой, содержательной речи на октябрьском Пленуме ЦК КПСС Генерального секретаря ЦК нашей партии, Председателя Президиума Верховного Совета СССР товарища Леонида Ильича Брежнева. Решения Пленума, четвертой сессии Верховного Совета СССР десятого созыва, содержащие глубокий анализ итогов десятой пятилетки, перспективы на первый год и все одиннадцатое пятилетие в целом, нашли горячую поддержку, полное одобрение у трудящихся Советской Грузии. В трудовых коллективах сейчас идет поиск оптимальных путей достижения поставленных партией высоких целей, ширится соревнование за достойную встречу XXVI съезда КПСС и XXVI съезда Компартии Грузии.

Важной вехой на этом пути стал состоявшийся на днях XXII пленум Центрального Комитета Компартии Грузии и вторая сессия Верховного Совета Грузинской ССР десятого созыва. В материалах пленума и сессии четко определены задачи коммунистов, всех трудящихся республики по успешному завершению десятой пятилетки, обеспечению дальнейшего экономического и социального развития Грузинской ССР в свете указаний товарища Л. И. Брежнева.

На пленуме отмечалось, что народное хозяйство республики в десятой пятилетке, особенно в ее завершающем году, развивалось в полном соответствии с экономической стратегией партии, выработанной на XXIV и XXV съездах КПСС. Сделан очень важный шаг вперед в осуществлении курса на последовательное преодоление отставания республики от среднесоюзного уровня, заложен прочный фундамент для ускоренного развития производительных сил, общеэкономического и индустриального потенциала Грузии в одиннадцатой пятилетке. Как всегда, основное внимание было уделено решению многообразных задач, связанных с повышением жизненного уровня трудящихся — краеугольного камня экономической стратегии партии. По предварительным оценкам, рост произведенного национального дохода в расчете на душу населения возрастет за пятилетку на 38,6 процента, что почти на 12 пунктов выше уровня, фактически достигнутого в предыдущей пятилетке. Повысились реальные доходы рабочих, колхозников и служащих, выплаты из фондов общественного потребления. Выросли объемы жилищного строительства, реализации бытовых услуг, товарооборота.

Все это не пришло само по себе. В основе роста благосостояния народа — самоотверженный труд самих людей, рост эффективности общественного производства, более полное использование интенсивных факторов экономического развития, динамичное, пропорциональное развитие всех основных отраслей народного хозяйства республики за последние восемь лет. Планы десятой пятилетки Советской Грузией выполнены по всем основным показателям, а по некоторым даже превысили плановые отметки. Производительность общественного труда возросла в 1,4 раза, за счет чего получены подавляющая часть национального дохода и промышленной продукции.

Огромные сдвиги произошли в сельскохозяйственном производстве. За годы пятилетки среднегодовые объемы валовой продукции возросли на треть. Небывалыми, рекордными урожаями порадовали в завершающем году чаеводы, виноградари, досрочно выполнившие свои обязательства по производству и продаже государству ценной продукции. Ускоренными темпами развивается животноводство, цитрусоводство, на новые рубежи вышли картофелеводы, овощеводы.

Претворена в жизнь широкая программа капитального строительства. Вошли в строй 226 крупных объектов, на больших площадях построены оросительные и осушительные системы. С 13-го на второе место в стране переместилась республика в производстве товаров высшей категории качества.

Все это создает надежную базу для ускоренного движения вперед в первом году одиннадцатой пятилетки. Задачи же предстоит решить сложные, масштабные. Исходя из программы, выработанной октябрьским Пленумом ЦК КПСС, XXII пленум ЦК КП Грузии выделил из всего комплекса проблем несколько узловых, на которых сейчас должны быть сосредоточены все усилия коммунистов, всех трудящихся республики.

На первом месте среди них стоит вопрос улучшения снабжения населения продовольственными товарами — вопрос, наиболее непосредственно влияющий на условия жизни людей. Речь идет о создании продовольственного комплекса страны, который, как подчеркивал в речи на Пленуме Леонид Ильич Брежнев, будет планироваться и управляться как единое целое, обеспечивая высокие конечные результаты. Продовольственная программа должна органически соединить в себе вопросы развития сельского хозяйства и обслуживающих его отраслей промышленности, заготовок, хранения, транспортировки и переработки продукции, развития пищевой индустрии и торговли продовольствием.

Республиканская продовольственная программа — составная часть единого продовольственного комплекса страны. Важно поэтому уже сейчас, в начале работы, подумать о том, чтобы ее интересы были тесно увязаны с интересами развития отраслей сельского хозяйства, имеющих общесоюзное значение. Надо максимально увеличивать производство и заготовку винограда, цитрусов, плодов, овощей, всемерно улучшать качество чая. Дело чести руководителей сельскохозяйственных районов — не сдавать завоеванных позиций, добиваться, опираясь на инициативу масс, повышения темпов производства и заготовок сельхозпродуктов, нужных стране.

Вместе с тем следует проявлять постоянную заботу о развитии отраслей, призванных обеспечить сбалансированность республиканской программы. Важные резервы здесь кроются в увеличении производства продуктов животноводства. Один из путей такого увеличения лежит через широкую кооперацию общественных хозяйств с приусадебными. Суть этих мер состоит в том, что колхозы и совхозы на договорных началах передают населению часть скота и птицы на откорм, помогая при этом кормами. Важное место в республиканской продовольственной программе могло бы занять дальнейшее увеличение производства овощей, картофеля, бобовых культур и, особенно, фасоли. В партийных комитетах, в подразделениях Министерства сельского хозяйства республики должны самым тщательным образом разобраться в положении дел, в тех хозяйствах, где выход продукции не соответствует размерам вложенных средств.

Наряду с продовольственной, огромное государственное значение имеет долговременная программа развития производства товаров народного потребления. Партия ставит задачу добиться в этой сфере в одиннадцатой пятилетке серьезных сдвигов, затрагивающих как количество, так и качество, ассортимент этих изделий. Решается же она пока, к сожалению, медленно. Вызвано это, в первую очередь, недостатками в работе легкой, местной промышленности, предприятий союзного подчинения, допускающих разрыв в выполнении плановых заданий по производству многих важнейших видов продукции и, прежде всего, товаров культурно-бытового назначения, хозяйственного обихода, спрос на которые велик. Заслуживает всяческой поддержки создание специализированных мощностей по выпуску товаров массового спроса на заводе «Электросварка», ряде других предприятий. Этот передовой опыт должен найти широкое распространение в республике, причем основной упор следует делать не на привлечение дополнительных ресурсов со стороны, а на использование собственных возможностей, скрытых резервов. На пленуме подчеркивалось, что современный руководитель производства должен находить выход из любого положения, проявлять здоровую предприимчивость, не превращая специализацию своего предприятия в самоцель, в барьер на пути создания побочных производств, цехов и участков, выпускающих товары широкого спроса.

С этой целью нужно производительнее использовать избыток трудовых ресурсов в некоторых районах республики. Наряду с организацией филиалов, следует шире использовать надомный труд, развивать разного рода промыслы, подсобные предприятия, поставив это дело на солидную экономическую основу, вовлекая в оборот прежде всего местные ресурсы, местное сырье.

Пристального внимания партийных организаций требует неудовлетворительное положение с выпуском товаров народного потребления в объединении «Грузбытхим», на предприятиях большой химии Рустави. Здесь, как и везде, нужны смелый подход, широкая инициатива, тем более, что побочных продуктов и отходов тут значительно больше, чем в других отраслях. Браться за дело нужно немедленно, сознавая, что быстрый подъем отраслей группы «Б», как это подчеркивалось на пленуме, задача первостепенного экономического и политического значения.

Такой же ответственный подход должен быть обеспечен в решении проблемы жилищного строительства. Сохранение и увеличение темпов строительства, резкое повышение его качества, тесное увязывание с производственными вопросами — вот что сегодня требуется прежде всего, вот что следует рассматривать как прямое поручение Центрального Комитета партии. А начинать нужно с безусловного освоения выделенных на жилищное строительство средств, полного освоения проектной мощности всех домостроительных комбинатов республики.

Рост эффективности нашей экономики неразрывно связан с ускорением научно-технического прогресса, особенно в такой отрасли, как машиностроение, поскольку именно через машины идет воздействие прогрессивных научных идей на производство. Перед партийными организациями, коллективами ученых, производственниками республики открывается в этой области необозримое поле деятельности в одиннадцатой пятилетке. Совершенно не удовлетворяют пока темпы создания и внедрения ручных чаеподрезочных и чаесборочных аппаратов, которые бы полностью отвечали требованиям сельских тружеников, мобильных средств малой механизации, другой техники в пищевой, перерабатывающей промышленности. Необходимо ускорить обновление основной продукции объединения «Грузвинмаш» и Батумского машиностроительного завода, определить стабильную номенклатуру изделий для батумского завода «Бытмаш».

В Государственный план экономического и социального развития Грузинской ССР в 1981 году заложены широкие возможности для ускоренного развития топливно-энергетической базы, химической промышленности, транспорта, капитального строительства. Нужно полностью реализовать их, добиться высокой отдачи от вложенных средств. В области энергетики первостепенное значение, как подчеркивалось на пленуме, принадлежит строжайшему режиму экономии. Она должна быть заложена в наши планы. Борьба с бесхозяйственностью и расточительством в этом деле не может не подкрепляться комплексом мероприятий технического характера, целенаправленной политикой капиталовложений. В области развития большой химии, без которой, как подчеркивал товарищ Л. И. Брежнев, сегодня нет эффективной экономики, предстоит полнее использовать мощности по производству удобрений, химических средств защиты растений, наращивать их поставки сельскому хозяйству. Решающее слово здесь — за коммунистами Руставского химического завода, чей долг — вывести предприятие из прорыва, безусловно выполнить планы первого года десятой пятилетки. В капитальном строительстве нужно взять под строгий партийный контроль вопрос сокращения незавершенного строительства, выработать систему, которая позволила бы партийным комитетам постоянно держать в поле зрения ход работ буквально на всех строящихся объектах.

Таковы основные звенья работы в первом году одиннадцатой пятилетки партийных, советских, хозяйственных органов республики.

Создание, а тем более реализация, успешное функционирование столь напряженных программ — таких, как продовольственная, программа производства товаров народного потребления, топливно-энергетическая, химическая, транспортная и другие, невозможны без совершенствования стиля и методов управления. Широкие возможности в этом направлении открывают решения партии и правительства о совершенствовании хозяйственного механизма. Процесс перестройки здесь должен идти уже сегодня намного быстрее. Правильное соотношение между централизмом в управлении и демократическими началами, развитие местной инициативы, рабочего творчества, степень соответствия того или иного руководителя возросшим требованиям, его моральный облик, его способность перестроить образ экономического мышления — вот круг вопросов, которые обязательно должны стоять в повестке дня работы любой парторганизации республики. Хорошие возможности для этого открываются в ходе отчетно-выборной кампании. Каждое критическое замечание коммуниста, каждое дельное предложение должны быть услышаны и с максимальной эффективностью поставлены на службу делу. Нужно давать решительный отпор проявлениям местничества, желанию некоторых руководителей взять ненапряженные планы, «выехать» за счет передовых предприятий.

Добрый пример образцового выполнения своего партийного, гражданского долга показывают коммунисты столичной партийной организации — флагмана партийной организации республики. Взятое ими обязательство довести до 8,6 процента прирост объемов промышленного производства за одиннадцать месяцев, призыв объявить время, оставшееся до конца пятилетки, временем ударного труда, имеет сейчас огромное значение для республики. Пленум ЦК КП Грузии, горячо одобрив эту инициативу, призвал трудящихся последовать примеру правофланговых, нацелиться на безусловное выполнение десятой пятилетки к 20 декабря. Важность такого вклада в экономику республики трудно переоценить. Это должны хорошо понимать коммунисты, это должен хорошо понимать каждый труженик Советской Грузии, если ему дорого имя республики, процветание нашей любимой социалистической Отчизны.

Десятая пятилетка вышла на финишную прямую. Впереди главные события в жизни нашей партии и народа — XXVI съезд КПСС, XXVI съезд Компартии Грузии. Трудящиеся республики уверены — во главу угла решений съездов, как всегда будет поставлена забота о благе народном, о более полном удовлетворении потребностей общества развитого социализма. Но распределено, потреблено может быть только то, что создано трудом, умом, энергией человека. Именно потому, беззаветно веря своей ленинской партии, трудящиеся Грузии отдают сейчас все силы успешному завершению десятой пятилетки, готовят прочный задел для успешного старта в пятилетке одиннадцатой. Это — самая верная гарантия достижения поставленных партией целей, наших новых побед в великом деле коммунистического созидания.

ЗАСЕДАНИЕ ПРЕЗИДИУМА ВЕРХОВНОГО СОВЕТА СССР

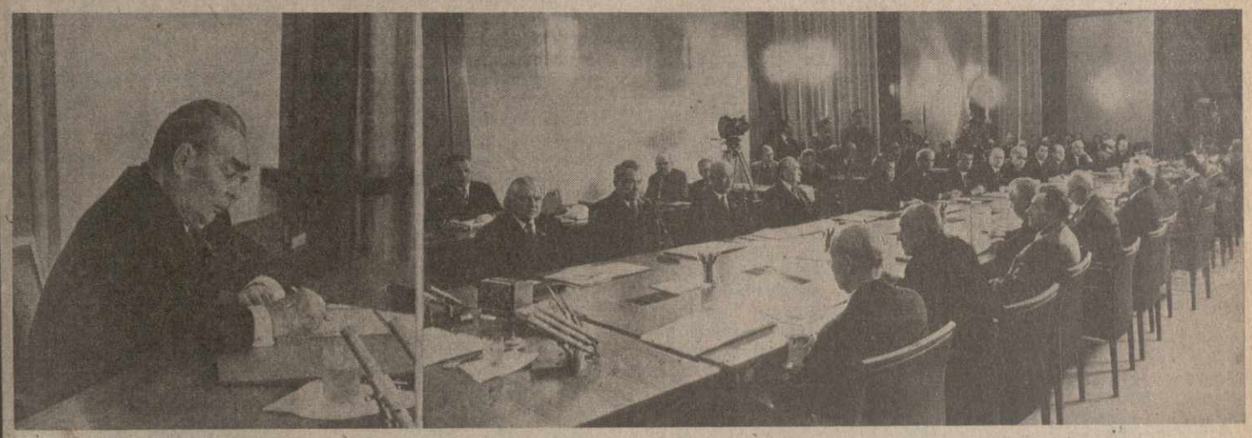

На снимке: товарищ Л. И. Брежнев подписывает Указ о ратификации договора и ратификационную грамоту.
Телефото ТАСС — ГрузИНФОРМа.

Под председательством Генерального секретаря ЦК КПСС, Председателя Президиума Верховного Совета СССР Л. И. Брежнева 14 ноября в Кремле состоялось заседание Президиума Верховного Совета СССР.

Первый вопрос повестки дня заседания — ратификация Договора о дружбе и сотрудничестве между Советским Союзом и Сирийской Арабской Республикой.

От имени Совета Министров СССР, представившего договор на ратификацию, с сообщением выступил член Политбюро ЦК КПСС, министр иностранных дел СССР А. А. Громыко. Он отметил, что Договор о дружбе и сотрудничестве между Союзом Советских Социалистических Республик и Сирийской Арабской Республикой, скрепленный подписями Генерального секретаря ЦК КПСС, Председателя Президиума Верховного Совета СССР Л. И. Брежнева и Генерального секретаря Партии арабского социалистического возрождения, Президента Сирийской Арабской Республики Х. Асада, обобщает все то ценное, что накоплено в советско-сирийских отношениях, и закладывает солидную основу для их дальнейшего укрепления.

Сегодня Советский Союз и Сирия связаны многими нитями широкого и взаимовыгодного сотрудничества. Успешно развиваются отношения в политической сфере. Становится все более эффективным наше сотрудничество в экономической и культурной областях. Слаженно действуют Советский Союз и Сирия и на международной арене. Этому способствуют совпадение или близость их позиций по ключевым проблемам современности. Сирийский народ осуществляет прогрессивные социально-экономические преобразования, решает сложные задачи развития экономики, подъема материального и культурного уровня населения. В Советском Союзе высоко ценят принципиальную позицию сирийского руководства в ближневосточных делах, его эффективный вклад в укрепление сплоченности арабских стран с целью противодействия проискам империализма и его пособников.

Далее А. А. Громыко охарактеризовал содержание советско-сирийского договора, раскрыл его основные положения, подчеркнул, что договор полностью отвечает Конституции СССР, соответствует Уставу ООН, каждой буквой и всем своим духом утверждает принцип мирного, конструктивного сотрудничества между народами. Это — договор во имя мира, разрядки, устранения очагов военных конфликтов.

(Окончание на 2-й стр.).

УКАЗ ПРЕЗИДИУМА ВЕРХОВНОГО СОВЕТА СССР

О НАГРАЖДЕНИИ УЗБЕКСКОЙ СОВЕТСКОЙ СОЦИАЛИСТИЧЕСКОЙ РЕСПУБЛИКИ ОРДЕНОМ ЛЕНИНА

За выдающиеся успехи, достигнутые трудящимися Узбекской ССР в осуществлении решений XXV съезда КПСС по развитию хлопководства, продажу государству в 1980 году 6 миллионов 150 тысяч тонн хлопка-сырца, досрочное выполнение заданий десятого пятилетнего плана по закупкам хлопка, зерна, овощей, бахчевых культур, картофеля, винограда, плодов, кенафа наградить Узбекскую Советскую Социалистическую Республику орденом Ленина.

Председатель Президиума Верховного Совета СССР
Л. БРЕЖНЕВ.

Секретарь Президиума Верховного Совета СССР
М. ГЕОРГАДЗЕ.

Москва, Кремль.
14 ноября 1980 г.

УКАЗ ПРЕЗИДИУМА ВЕРХОВНОГО СОВЕТА СССР

О РАТИФИКАЦИИ ДОГОВОРА О ДРУЖБЕ И СОТРУДНИЧЕСТВЕ МЕЖДУ СОЮЗОМ СОВЕТСКИХ СОЦИАЛИСТИЧЕСКИХ РЕСПУБЛИК И СИРИЙСКОЙ АРАБСКОЙ РЕСПУБЛИКОЙ

Президиум Верховного Совета СССР постановляет:

Представленный Советом Министров СССР на ратификацию и одобренный комиссиями по иностранным делам Совета Союза и Совета Национальностей Верховного Совета СССР Договор о дружбе и сотрудничестве между Союзом Советских Социалистических Республик и Сирийской Арабской Республикой, подписанный в Москве 8 октября 1980 года, ратифицировать.

Председатель Президиума Верховного Совета СССР
Л. БРЕЖНЕВ.

Секретарь Президиума Верховного Совета СССР
М. ГЕОРГАДЗЕ.

Москва, Кремль.
14 ноября 1980 г.

БРАТСКИЙ ПРИВЕТ

Все лучшее, чем славится самобытное народное искусство Абхазии, было представлено на концерте, состоявшемся 13 ноября в Тбилисском государственном академическом театре оперы и балета имени З. Палиашвили. Концерт прозвучал как братский привет грузинскому народу, всем народам Страны Советов, готовящим достойную встречу XXVI съезду родной Коммунистической партии.

На концерте, прошедшем с большим успехом, присутствовали товарищи Г. Енукидзе, Г. Колбин, Т. Ментешашвили, З. Патаридзе, С. Хабеишвили, О. Черкезия, Б. Адлейба.

Возвышенный поэтический дух родных мест, чистую и прозрачную народную музыку привезли с собой в Тбилиси народные певцы Абхазии. Концерт достойно венчал республиканское совещание в Сухуми, которое обсудило задачи творческой интеллигенции по дальнейшему укреплению контактов, оказанию помощи самодеятельным коллективам.

Перед началом концерта их участников тепло приветствовал председатель правления Союза композиторов Грузии Г. Орджоникидзе. В ответном слове председатель правления Союза композиторов Абхазии С. Кецба поблагодарила тбилисцев за радушный прием и отметила, что подобные творческие встречи служат взаимообогащению национальных культур, укреплению дружбы народов.

Казалось, все «звезды» солнечной Абхазии сияли в этот вечер на тбилисской сцене. Под сводами оперного театра словно сжили голоса древних нартов, зазеленели виноградники Апсны. Было представлено творчество заслуженного этнографического ансамбля долгожителей «Нартаа» под художественным руководством заслуженного деятеля искусств Абхазской АССР К. Ченгелиа, выступали замечательные коллективы «Рица» — Гудаутского районного Дома культуры, хор

(Окончание на 4-й стр.).

С ТРУДОВОЙ ПОБЕДОЙ

Кутаисскому горкому Компартии Грузии, городскому Совету народных депутатов, горкому ЛКСМ Грузии, рабочим, инженерно-техническим работникам и служащим объединений, предприятий, научно-исследовательских и проектно-конструкторских учреждений, партийным, советским, профсоюзным и комсомольским работникам, всем труженикам промышленности города Кутаиси.

Дорогие товарищи!

Центральный Комитет Компартии Грузии, Президиум Верховного Совета Грузинской ССР, Совет Министров Грузинской ССР, Грузинский республиканский совет профсоюзов и ЦК ЛКСМ Грузии горячо приветствуют и сердечно поздравляют вас с большой трудовой победой — досрочным выполнением промышленностью второго индустриального центра республики заданий и социалистических обязательств десятой пятилетки по производству продукции.

В результате широко развернувшегося социалистического соревнования за повышение эффективности производства и качества работы, целеустремленной организаторской и политической деятельности партийных, советских, профсоюзных и комсомольских организаций города в Кутаиси обеспечены ежегодные высокие темпы развития промышленности. Прирост объема производства уже составил 35,5 процента вместо 31 процента, предусмотренного планом на конец пятилетки.

С начала пятилетки выпущено на 31 миллион рублей сверхплановой продукции, удельный вес промышленной продукции с государственным Знаком качества в общем объеме выпускаемой продукции составляет 32,5 процента. Отрадно, что эти успехи достигнуты в основном за счет роста производительности труда. Достижения кутаисцев за прошедшие годы десятой пятилетки четырежды отмечены переходящим Красным знаменем ЦК КПСС, Совета Министров СССР, ВЦСПС и ЦК ВЛКСМ за победу во Всесоюзном социалистическом соревновании.

Не останавливаясь на достигнутом, трудящиеся Кутаиси несут сейчас предсъездовскую трудовую вахту, повсеместно ведется поиск внутренних резервов дальнейшего роста промышленного потенциала города. Каждый предсъездовский день в первичных партийных организациях и трудовых коллективах отмечен новыми патриотическими починами, инициативами.

Центральный Комитет Компартии Грузии, Президиум Верховного Совета Грузинской ССР, Совет Министров Грузинской ССР, Грузинский республиканский совет профсоюзов и ЦК ЛКСМ Грузии выражают твердую уверенность, что рабочие, инженерно-технические работники и служащие, все труженики промышленности города Кутаиси, городские партийные, советские, профсоюзные и комсомольские организации, руководствуясь решениями октябрьского (1980 г.) Пленума ЦК КПСС, положениями и выводами, содержащимися в выступлении на Пленуме Генерального секретаря ЦК КПСС, Председателя Президиума Верховного Совета СССР товарища Л. И. Брежнева, еще шире развернув всенародное социалистическое соревнование, новыми трудовыми успехами встретят XXVI съезд КПСС и XXVI съезд Компартии Грузии, 60-летие установления Советской власти в Грузии и образования Компартии Грузии.

ЦЕНТРАЛЬНЫЙ КОМИТЕТ КОМПАРТИИ ГРУЗИИ
ПРЕЗИДИУМ ВЕРХОВНОГО СОВЕТА ГРУЗИНСКОЙ ССР
СОВЕТ МИНИСТРОВ ГРУЗИНСКОЙ ССР
ГРУЗИНСКИЙ РЕСПУБЛИКАНСКИЙ СОВЕТ ПРОФСОЮЗОВ
ЦК ЛКСМ ГРУЗИИ

ЗАСЕДАНИЕ ПРЕЗИДИУМА ВЕРХОВНОГО СОВЕТА СССР

ОКОНЧАНИЕ.

Выступивший по поручению комиссий по иностранным делам палат Верховного Совета СССР кандидат в члены Политбюро ЦК КПСС, секретарь ЦК КПСС, Председатель Комиссии по иностранным делам Совета Национальностей **Б. Н. Пономарев** сказал, что комиссии, рассмотрев договор, пришли к заключению, что он полностью отвечает ленинской внешней политике КПСС и Советского государства, направленной на укрепление мира и разрядку напряженности, на поддержку освободительной борьбы народов. Этот документ является еще одним шагом на пути претворения в жизнь программы дальнейшей борьбы за мир и международное сотрудничество, за свободу и независимость народов.

Договор проникнут стремлением наших государств и народов к упрочению всеобщего мира и международной безопасности, разрядке напряженности, воплощению ее в конкретные формы сотрудничества между государствами, урегулированию спорных вопросов мирными средствами, устранению из практики международных отношений любых проявлений политики гегемонизма и агрессии. В соответствии с договором Советский Союз и Сирия будут продолжать активно сотрудничать по такой жизненно важной для всего человечества проблеме, как прекращение гонки вооружений.

От имени комиссий по иностранным делам Б. Н. Пономарев внес предложение ратифицировать договор.

С одобрением договора выступил заместитель Председателя Президиума Верховного Совета СССР, Председатель Президиума Верховного Совета Узбекской ССР **И. Б. Усманходжаев.** Он подчеркнул, что основанный на подлинном равноправии договор содействует утверждению нового типа отношений между государствами, их перестройке на справедливых демократических началах, является убедительным свидетельством прочности союза между мировым социализмом и национально - освободительным движением. Выступившие на заседании члены Президиума Верховного Совета СССР председатель ЦК ДОСААФ СССР **А. И. Покрышкин** и бригадир тракторной бригады колхоза имени XX съезда КПСС Кировоградской области **А. В. Гиталов** отметили, что советские люди испытывают чувства дружбы и глубокого уважения к мужественному сирийскому народу, его последовательной борьбе против замыслов империализма, сионизма и реакции на Ближнем Востоке. Они выразили полную поддержку предложению о ратификации советско-сирийского договора.

Выступивший затем **Л. И. Брежнев** сказал:

Подводя итоги обсуждению, хотел бы поддержать высказанные здесь оценки роли и значения Договора о дружбе и сотрудничестве между Советским Союзом и Сирией, который мы с Президентом Асадом подписали 8 октября. Выступавшие правильно отмечали — договор призван способствовать дальнейшему подъему советско-сирийского сотрудничества, развитию дружбы народов наших стран.

Каждой своей строкой он утверждает идеалы мира и мирного сотрудничества, принципы суверенного равенства государств. В договоре нет и тени угрозы другим странам, намерения ущемить их интересы.

В этом проявляется коренное отличие нашей социалистической внешней политики от политики империализма, в том числе и в ближневосточных делах.

Взять хотя бы пресловутые кэмп-дэвидские соглашения между США, Египтом и Израилем. Несмотря на громкие слова о мире, они на деле враждебны интересам подлинного мира на Ближнем Востоке и неравноправны, унизительны для арабов. Недобрыми замыслами продиктованы и военные соглашения, заключенные недавно Соединенными Штатами с Сомали, Оманом и некоторыми другими странами района Индийского океана и Персидского залива. Они делают эти страны соучастниками опасных для интересов мира планов США.

Заключение советско-сирийского Договора о дружбе и сотрудничестве полностью отвечает принципам и целям утвержденной XXV съездом КПСС программы дальнейшей борьбы за мир и международное сотрудничество, за свободу и независимость народов.

Сирийский и другие арабские народы хорошо знают, что Советский Союз последовательно и твердо выступает на стороне сил прогресса, демократии и национального освобождения, поддерживает борьбу арабских народов против израильской агрессии и происков империализма, за прочный и справедливый мир на Ближнем Востоке. Хорошо известно и то, как мы понимаем необходимые условия для обеспечения такого мира. Это — полное освобождение Израилем всех оккупированных в 1967 году арабских земель; это — гарантия осуществления законных национальных прав арабского народа Палестины на самоопределение, включая право на создание собственного государства; это — обеспечение права всех государств этого района на независимое и безопасное существование и развитие.

Обсуждаемый нами сегодня договор, укрепляя советско-сирийское сотрудничество, будет способствовать достижению мира на Ближнем Востоке. Можно поэтому со всей определенностью сказать, что договор отвечает коренным интересам всех народов этого района.

В заключение Л. И. Брежнев предлагает ратифицировать Договор о дружбе и сотрудничестве между Союзом Советских Социалистических Республик и Сирийской Арабской Республикой и ставит проект Указа о ратификации договора на голосование.

Президиум Верховного Совета СССР единогласно ратифицирует Договор о дружбе и сотрудничестве между Советским Союзом и Сирийской Арабской Республикой.

Товарищ Л. И. Брежнев подписывает Указ о ратификации договора и ратификационную грамоту.

Затем Президиум Верховного Совета СССР рассмотрел вопрос о работе Советов народных депутатов города Москвы в связи с развертыванием социалистического соревнования за достойную встречу XXVI съезда КПСС. С сообщением выступил председатель исполкома Московского городского Совета народных депутатов **В. Ф. Промыслов.** Он рассказал о работе, которая ведется Советами Москвы под руководством партийной организации столицы по развертыванию предсъездовского соревнования.

Инициаторами многих ценных начинаний выступают народные депутаты. На сессиях Советов, заседаниях их исполнительных комитетов, постоянных комиссий регулярно обсуждаются вопросы о ходе выполнения планов и социалистических обязательств. Вместе с тем было отмечено, что некоторые Советы столицы еще недостаточно активно влияют на работу хозяйственных организаций, не всегда проявляют необходимую настойчивость в распространении опыта передовиков и в обеспечении гласности соревнования.

Об участии профсоюзов в организации и развертывании социалистического соревнования за достойную встречу XXVI съезда КПСС, их взаимодействии с Советами рассказал на заседании член Президиума Верховного Совета СССР, председатель ВЦСПС **А. И. Шибаев.** Он сообщил, что к 7 ноября в целом по стране завершили пятилетние задания почти 400 тысяч бригад, цехов, участков, 16 тысяч предприятий, организаций, колхозов и совхозов. В настоящее время около 6 миллионов трудящихся приняли социалистические обязательства — выполнить к открытию партийного съезда план первого квартала 1981 года.

Выступивший заместитель Председателя Президиума Верховного Совета СССР, Председатель Президиума Верховного Совета Казахской ССР **С. Н. Имашев** отметил, что рассмотрение на заседании Президиума вопроса о работе Советов народных депутатов Москвы имеет важное принципиальное значение для деятельности Советов всей страны. Он рассказал о широком размахе предсъездовского соревнования в республике, созидательная сила которого особенно ярко проявилась в том, что хлеборобы Казахстана в четвертый раз в этом пятилетии дали Родине более одного миллиарда пудов зерна.

На заседании выступил член Политбюро ЦК КПСС, член Президиума Верховного Совета СССР, первый секретарь Московского городского комитета партии **В. В. Гришин.** Он отметил, что партийные, советские, профсоюзные и комсомольские организации Москвы проводят значительную организаторскую и массово-политическую работу, направленную на широкое развитие социалистического соревнования. Задачи городской партийной организации по подготовке к съезду партии определены на Пленуме МГК КПСС, который наметил мероприятия по развертыванию соревнования в честь XXVI съезда КПСС. Вопросы предсъездовского соревнования обсуждены также на пленумах райкомов партии и собраниях во всех партийных организациях.

В социалистическое соревнование включились все трудовые коллективы. Возросло участие Советов в организации соревнования. Активизирована роль депутатов и депутатских групп, расширена деятельность постоянных комиссий Советов.

На основе массового социалистического соревнования москвичи достигли положительных итогов в развитии народного хозяйства города. Большой их трудовой победой стало досрочное завершение пятилетки в промышленности, строительстве и городском хозяйстве.

В. В. Гришин отметил, что обсуждение на заседании Президиума Верховного Совета СССР практики работы Советов Москвы в связи с развертыванием предсъездовского соревнования — убедительное свидетельство постоянного внимания высшего органа государственной власти к узловым вопросам жизни страны. Это позволит Советам столицы более эффективно использовать свои широкие полномочия по руководству хозяйственным и социально-культурным строительством, еще активнее участвовать в дальнейшем развертывании социалистического соревнования.

Затем выступил **Л. И. Брежнев.** Он сказал:

Когда мы говорим о предсъездовском соревновании, то надо иметь в виду его особый характер. Это соревнование за ударный финиш десятой пятилетки и одновременно за такой старт пятилетки будущей, который позволит нам набрать нужный темп для дальнейшего движения вперед. Поэтому исключительно важно, что это соревнование стало подлинно всенародным. Под руководством партии в его организацию активно включились все звенья нашей политической системы. А это значит — и профсоюзы, и комсомол, и, разумеется, Советы народных депутатов.

Не случайно, что мы сегодня обсуждаем, как несут предсъездовскую вахту москвичи, как работают в связи с этим Советы столицы, их депутаты. Москва — это политическое и экономическое сердце страны. В его биении слышен ритм жизни всей нашей великой Родины.

Здесь всегда получало поддержку все новое, передовое. Именно в Москве родился первый коммунистический субботник, горячо одобренный Лениным. От искр «Великого почина» занялось могучее пламя движения за коммунистическое отношение к труду. Коммунисты, рабочий класс столицы достойно продолжают эти традиции. Поэтому вполне закономерно, что москвичи выступили инициаторами массового соревнования в честь предстоящего съезда партии.

Здесь говорилось уже о тех успехах, которых добились, идя навстречу съезду, труженики столицы. Нельзя не порадоваться тому, что к началу ноября более пятисот промышленных предприятий города справилось с пятилетними заданиями, что на рубежи новой пятилетки вышли сотни тысяч производственников. Но еще отраднее, что трудовые коллективы Москвы не удовлетворяются достигнутым, активно ищут резервы, подтягивают отстающие участки, устраняют недостатки.

Во главу угла своей деятельности партия ставит повышение уровня благосостояния советских людей, их жизни и быта. В этой связи в центр внимания ставятся задачи улучшения снабжения трудящихся продовольственными и промышленными товарами, решительного искоренения недостатков в работе торговли и других сфер обслуживания населения.

Все это было с новой силой подчеркнуто недавно на октябрьском Пленуме ЦК КПСС.

В решении этих задач, особенно таких, как выполнение планов жилищного строительства, экономия топлива, сырья и материалов, улучшение наших социально-культурных и бытовых служб, огромное значение имеет работа Советов. Естественно, что эти вопросы составляют основное содержание участия Советов в предсъездовском соревновании.

Очень важно, чтобы в ходе своей работы местные органы власти еще настойчивее обеспечивали увязку экономического и социального развития, лучше согласовывали и контролировали в этом смысле деятельность всех организаций, расположенных на их территории.

Конституция, новые законы дают Советам широкие полномочия для выполнения этих функций. Более того, сейчас правительство в соответствии с постановлением ЦК КПСС разрабатывает дополнительные меры по повышению роли Советов в хозяйственном строительстве. Надеюсь, что к съезду партии эта работа будет завершена.

Особо хочу сказать об участии в соревновании народных депутатов. Известно, что из более чем двухмиллионной армии наших депутатов две трети непосредственно заняты на производстве. Это — великая сила. Поэтому так ценен пример депутатов — передовиков и новаторов производства. Человек труда, работающий с полной отдачей сил и одновременно участвующий в решении государственных вопросов, — это, товарищи, одно из самых больших завоеваний социализма. И надо, чтобы инициатива депутатов в соревновании, активность депутатских групп и постов всегда получала необходимую поддержку со стороны хозяйственных руководителей, партийных и профсоюзных организаций. Опыт Москвы, Ленинграда и ряда других городов свидетельствует, что там, где такая помощь повседневна и конкретна, всегда налицо ощутимые результаты.

Думаю, что правильно поступают Президиумы Верховных Советов Украины, Белоруссии, Казахстана, Узбекистана, Грузии, Латвии и других республик, когда, направляя работу Советов по развертыванию соревнования в честь съезда, они акцентируют внимание именно на распространении передового опыта, на создании всех необходимых условий для развития инициативы народных депутатов. Многое делают в этом направлении радио, телевидение, наша печать, в частности газета «Известия».

В. И. Ленин неоднократно подчеркивал неразрывное единство Советской власти и соревнования. ...«Именно советская организация, — отмечал он, — переходя от формального демократизма буржуазной республики к действительному участию трудящихся масс в управлении, впервые ставит широко соревнование».

Всенародное движение за достойную встречу XXVI съезда КПСС еще и еще раз показывает громадные творческие возможности зрелого социализма, советской демократии, подчеркнул в заключение Л. И. Брежнев. Обеспечить полный простор для раскрытия этих возможностей — одна из важных задач партии и государства.

В принятом постановлении Президиум Верховного Совета СССР отметил, что Советы народных депутатов Москвы проводят большую и плодотворную работу, связанную с развертыванием социалистического соревнования за достойную встречу XXVI съезда КПСС. Советам народных депутатов, их исполнительным и распорядительным органам рекомендовано еще более активно воздействовать на все стороны развития предсъездовского социалистического соревнования в коллективах предприятий и организаций столицы, уделять постоянное внимание усилению организаторской работы, направленной на успешное выполнение комплексного плана экономического и социального развития города, повышение эффективности производства, улучшение дела торговли, социально-культурного и коммунально-бытового обслуживания населения, обеспечение контроля за реализацией плановых заданий и выполнением наказов избирателей, укрепление правопорядка, государственной и трудовой дисциплины.

Президиумам Верховных Советов союзных и автономных республик поручено обеспечить еще более деятельное участие местных Советов народных депутатов в развертывании социалистического соревнования в честь XXVI съезда КПСС, в оказании всесторонней поддержки патриотическим начинаниям передовиков производства, своевременном обобщении и распространении положительного опыта, в создании необходимых условий соревнующимся для успешного выполнения социалистических обязательств, широком использовании всех форм морального и материального поощрения победителей соревнования.

В рассмотрении вопросов повестки дня приняли участие члены Политбюро ЦК КПСС Д. А. Кунаев, Г. В. Романов, В. В. Щербицкий, кандидаты в члены Политбюро ЦК КПСС В. В. Кузнецов, Ш. Р. Рашидов, заместители Председателя, секретарь и члены Президиума Верховного Совета СССР, руководители ряда министерств и ведомств.

(ТАСС).

По пути Октября

Издан отдельной брошюрой доклад члена Политбюро ЦК КПСС, Председателя Совета Министров СССР Н. А. Тихонова «По ленинским заветам, по пути Октября», который был сделан на торжественном заседании, посвященном 63-й годовщине Великой Октябрьской социалистической революции в Кремлевском Дворце съездов 6 ноября 1980 года.

Брошюра выпущена Издательством политической литературы.

(ТАСС).

Сессия областного Совета

ЦХИНВАЛИ, 13 ноября. (Корр. ГрузИНФОРМа). Состоялась сессия Юго-Осетинского областного Совета народных депутатов XVII созыва, рассмотревшая организационный вопрос.

Сессия освободила тов. Г. И. Марданова от обязанностей председателя исполкома Юго-Осетинского областного Совета народных депутатов в связи с переходом на другую работу.

Председателем исполкома Юго-Осетинского областного Совета народных депутатов избрана тов. Т. Ш. Кабулова.

На сессии выступил кандидат в члены бюро ЦК КП Грузии, первый секретарь Юго-Осетинского обкома КП Грузии тов. Ф. С. Санакоев.

Прием итальянской делегации

14 ноября секретарь Центрального Комитета Компартии Грузии Г. Енукидзе принял делегацию активистов Итальянской коммунистической партии — сотрудников и распространителей газеты «Унита», совершающую ознакомительную поездку по Советскому Союзу по приглашению редакции газеты «Правда».

Тов. Енукидзе рассказал гостям об истории и культуре грузинского народа, о достижениях республики за годы Советской власти, ознакомил их со структурой и деятельностью Коммунистической партии республики, ответил на вопросы итальянских журналистов.

Руководитель итальянской делегации, секретарь федерации ИКП провинции Мантуя Б. Мори, поблагодарив за радушный прием, отметил, что на них особое впечатление произвела проводимая в нашей стране национальная политика, когда люди живут одной братской семьей. Он высказал уверенность, что личные контакты итальянских и советских коммунистов послужат делу улучшения взаимопонимания между партиями, укреплению дружбы между советским и итальянским народами.

(ГрузИНФОРМ).

От Комитета по Ленинским и Государственным премиям СССР

Комитет по Ленинским и Государственным премиям СССР в области литературы, искусства и архитектуры при Совете Министров СССР сообщает, что прием работ на соискание Государственных премий СССР 1981 года заканчивается 15 декабря с. г.

Принимаются работы, опубликованные (сооруженные) не позднее 15 июня с. г. Выдвигаемые научные работы должны быть опубликованы не позднее 15 декабря 1979 года.

По всем вопросам, связанным с выдвижением и оформлением работ, обращаться в Комитет по Ленинским и Государственным премиям СССР в области литературы, искусства и архитектуры по адресу: 101414, ГСП-4, Москва, Неглинная ул., 15. Телефоны — 223-44-67, 223-19-30.

ВРУЧЕНИЕ ПРЕМИИ МИРА

13 ноября в Свердловском зале Кремля состоялось торжественное собрание представителей советской общественности, посвященное вручению международной Ленинской премии «За укрепление мира между народами» Президенту Финляндской Республики Урхо Кекконену.

В президиуме вместе с У. Кекконеном — кандидат в члены Политбюро ЦК КПСС, первый заместитель Председателя Президиума Верховного Совета СССР В. В. Кузнецов, кандидат в члены Политбюро ЦК КПСС, секретарь ЦК КПСС Б. Н. Пономарев, другие официальные лица.

Собрание открыл председатель Комитета по международным Ленинским премиям «За укрепление мира между народами» академик Н. Н. Блохин. Он отметил, что многолетняя и многогранная деятельность У. Кекконена, направленная на расширение взаимопонимания и сотрудничества между народами, на прекращение гонки вооружений, на упрочение разрядки и международной безопасности, высоко ценится в Советском Союзе и миролюбивыми силами всех стран.

Н. Н. Блохин тепло поздравил У. Кекконена с присуждением международной Ленинской премии и под аплодисменты собравшихся вручил ему Золотую медаль и диплом лауреата.

У. Кекконена тепло приветствовали член Президиума Верховного Совета СССР, председатель Советского комитета защиты мира Е. К. Федоров, заместитель Председателя Совета Министров СССР, председатель центрального правления общества дружбы «СССР — Финляндия» Н. В. Талызин, студентка Московского инженерно-строительного института им. Куйбышева И. Владимирова.

Затем выступил У. Кекконен. Я с большим удовольствием принимаю премию мира, носящую имя В. И. Ленина, сказал он. С этой премией связаны уже установившиеся традиции содействия принципам, направленным на поддержание международного мира и безопасности, от которых в конечном счете зависит счастье и будущее всего человечества.

(ТАСС).

ПАРТИЙНАЯ ЖИЗНЬ: ОТЧЕТЫ И ВЫБОРЫ

ЧЕСТЬ ФЛАГА

К концу первого полугодия коллектив Грузинского морского пароходства выполнил пятилетний план перевозок грузов в загранплавании. Вскоре после этого знаменательного события пароходство пришло еще к одному успеху: за три месяца до назначенного срока был выполнен пятилетний план по прибыли...

Можно понять то чувство глубокого удовлетворения, с которым говорили об этих достижениях участники VI партийной конференции коммунистов ГМП. Однако гораздо важнее обратить внимание на тот детальный анализ, которому конференция подвергла конечные результаты работы коллектива в завершающем году пятилетки, критическую и самокритичную направленность отчетного доклада парткома ГМП и выступлений участников конференции.

Такой подход соответствует требованиям октябрьского (1980 г.) Пленума ЦК КПСС, он полностью отвечает тем задачам, которые Леонид Ильич Брежнев поставил в своей речи на Пленуме перед отчетно-выборными собраниями и конференциями в связи с тем, что проводятся они в ходе подготовки к очередному съезду нашей партии.

Ведь в самом деле: с одной стороны — высокий конечный результат, с другой — далеко не всегда однозначные пути к его достижению, известная пестрота слагаемых этого конечного результата. Остановимся только на одном моменте: эффективность перевозок грузов иностранных фрахтователей на судах ГМП почти в три с половиной раза выше, чем перевозка грузов Министерства внешней торговли СССР. При этом объем иностранного фрахта постоянно растет и, естественно, пропорционально ему растут и количественные показатели работы судов ГМП. Между тем в целом качественные эксплуатационные показатели работы пароходства остаются весьма посредственными, значительно возросли простои флота — и сухогрузного, и наливного, а отсюда — снижение валовой интенсивности грузовых работ и связанные с ними огромные суммы потерь: в позапрошлом году они составили полмиллиона рублей, в прошлом — миллион, за восемь же месяцев текущего года печальный этот показатель перевалил за миллион двести тысяч рублей...

Участники конференции прямо поставили такое положение в зависимость от халатности и некомпетентности работников ряда служб пароходства — ведь наиболее высок уровень простоев как раз в Батуми и Поти, то есть, образно говоря, у себя дома. Требование резко повысить ответственность и компетентность в каждом звене пароходства настойчиво звучало и в отчетном докладе парткома, и в выступлениях делегатов. Такую настойчивость можно понять: не за горами одиннадцатая пятилетка, планы по всем показателям значительно вырастут — между тем именно в первом году будущей пятилетки в пароходстве предстоит списать часть танкерного флота и если не добиться резкого снижения количества балластных пробегов, если не повысить качество составления графиков, если не уменьшить число неоправданных переадресовок судов, то положение в пароходстве может серьезно осложниться. Следует особо оговориться на тот счет, что эти злополучные переадресовки отрицательно сказываются не только на хозяйственной деятельности ГМП, но и создают морально - психологическую напряженность в коллективе. На конференции приводили пример с танкером «Анапа»: в январе члены экипажа и их семьи были направлены в Одессу, куда должно было зайти судно, тем временем «Анапу» переадресовали в Батуми, и в результате пришлось в спешном порядке подбирать новых членов экипажа, а родным и близким моряков так и не довелось с ними увидеться.

Руководители соответствующих служб И. Бечидзе, Г. Манджгаладзе, В. Сосницкий чаще всего подобные случаи объясняют объективными, не зависящими от них, причинами. Однако, как показал ход обсуждения этой проблемы на конференции, дело тут не столько в объективных причинах, сколько в том, что между отделами и секторами службы перевозок нет четкого разграничения обязанностей, а, следовательно, отсутствует и строго конкретизированная ответственность за каждый просчет и упущение. Прикрываясь высокими показателями, достигнутыми по линии иностранного фрахтования, определенная категория работников пытается оправдать снижение других показателей работы флота, в том числе и такого важнейшего показателя, как производительность труда — она, к слову сказать, снизилась против плановой более чем на семнадцать процентов... Участники конференции прямо указали коммунистам И. Бенидзе и В. Сосницкому на то, что подобное положение — результат их некритического подхода к уровню своей деятельности.

Столь же обстоятельный и строгий разговор состоялся на конференции по поводу всех служб пароходства. И здесь, очевидно, имеет смысл сказать вот о чем: за последние несколько лет в партийной организации ГМП заметно вырос уровень организаторской и политической работы; это сказалось, прежде всего, в повышении требовательности первичных партийных организаций, их партийных бюро, парткома пароходства к каждому коммунисту, особенно — к коммунистам-руководителям. Коммунисты ГМП решительно изживают из практики своей работы либерализм и снисходительность в отношении малоэффективной организации производственных процессов, ведут активную и последовательную борьбу за укрепление дисциплины в каждом подразделении пароходства, на каждом его судне. В этом плане показателен следующий факт: на прошлой отчетно-выборной партийной конференции коммунистов ГМП острой критике была подвергнута служба мореплавания; в прошлом году уровень деятельности руководства этой службы был обсужден на бюро парткома, которое строго указало заместителю начальника ГМП по мореплаванию коммунисту С. Пхакадзе и другим товарищам на необходимость постоянно обеспечивать безопасность плавания судов, резко снизить аварийность на флоте, улучшить морально-психологический климат в каждом экипаже. Такая последовательная требовательность к руководству службы мореплавания дала неплохие результаты: уменьшилось количество аварийных происшествий, систематически повышается культура судовождения, серьезно обновился состав капитанов-наставников — ими стали наиболее опытные судоводители... И все-таки на нынешней отчетно - выборной партийной конференции вновь зашел разговор об упущениях и недостатках в работе службы мореплавания, связанных с тем, что руководство службы плохо изучает индивидуальные качества командиров, их слабые и сильные стороны, а это влечет за собой необоснованные выдвижения: только в прошлом году были освобождены от занимаемых должностей несколько капитанов, не оправдавших оказанного им доверия, не сумевших поддержать в ответственных рейсах честь родного флага.

И вновь заметим: подобная критичность в отношении службы мореплавания и целого ряда других служб пароходства — не самоцель, тут нет и намека на критику ради критики, критичность эта отражает возросшую настойчивость партийного комитета ГМП в борьбе за образцовый порядок и на флоте, и в береговых службах, критичность эта, как и требует того ЦК КП Грузии, стала неотъемлемой составной частью стиля организаторской и политической работы партийного комитета пароходства.

Разумеется, критика, даже самая острая и обстоятельная, сама по себе не может сдвинуть дело с места. И если сегодня, как об этом говорилось на конференции, в работе самого парткома имеется еще немало узких мест, то это как раз и объясняется тем, что ему не всегда хватает последовательности в доведении до логического конца своих же собственных решений, своих начинаний. Ведь не секрет, что в коллективе пароходства все еще имеются серьезные нарушения дисциплины, нередки еще случаи бездушного отношения ряда командиров к нуждам и запросам подчиненных им экипажей, не изжиты факты должностных нарушений, которые совершаются в корыстных целях. Все это должно стать объектом более пристального внимания вновь избранного партийного комитета и его бюро, забота о чести флага Грузинского морского пароходства должна стать повседневной заботой каждого коммуниста — чтобы добиться этого, партийному комитету ГМП надо и дальше следовать верным курсом повышения требовательности к каждому коммунисту.

...Многотысячный коллектив Грузинского морского пароходства вместе со всей республикой, вместе со всей страной идет навстречу XXVI съезду КПСС. Уже сегодня в коллективе отрабатываются основные пути, по которым ему предстоит двигаться к рубежам первого года одиннадцатой пятилетки. Коммунисты пароходства горячо восприняли решения октябрьского (1980 г.) Пленума ЦК КПСС, положения и выводы, сформулированные в речи Леонида Ильича Брежнева. Отчетно-выборная партийная конференция коммунистов ГМП выполнила главную свою задачу: она вооружила коммунистов, весь коллектив пароходства четким планом действий на финише завершающего года десятой пятилетки и на старте пятилетки одиннадцатой.

Работа партийного комитета ГМП признана удовлетворительной. Секретарем парткома вновь избран Ж. Патладзе.

Р. ПЕРАДЗЕ.
(Корр. «Зари Востока»).

УЧИТЫВАЯ ЗАМЕЧАНИЯ КОММУНИСТОВ

«ОБЫКНОВЕННЫЙ БЮРОКРАТИЗМ»

Под таким заголовком «Заря Востока» 1 ноября опубликовала корреспонденцию с отчетно-выборного собрания коммунистов Руставского городского управления жилищного хозяйства. В ней справедливой критике была подвергнута работа аппарата управления с письмами и заявлениями трудящихся. Специально выделенная комиссия подтвердила факты неоперативного, формального их рассмотрения. В ближайшее время материалы комиссии будут обсуждены на заседании исполкома горсовета народных депутатов. Тогда же будет рассмотрен вопрос о персональной ответственности руководителей горжилуправления и ремонтно-строительно-эксплуатационной конторы Р. Метревели и А. Георгадзе за бюрократическое отношение к письмам и заявлениям трудящихся и другие недостатки в работе.

А. УБИРИЯ,
председатель исполкома Руставского городского Совета народных депутатов.

ВТОРАЯ СЕССИЯ ВЕРХОВНОГО СОВЕТА ГРУЗИНСКОЙ ССР ДЕСЯТОГО СОЗЫВА

Прения по докладам заместителя Председателя Совета Министров Грузинской ССР, председателя Госплана Грузинской ССР депутата Д. Л. Картвелишвили и министра финансов Грузинской ССР депутата П. А. Ананиашвили, содокладу председателя Планово-бюджетной комиссии Верховного Совета Грузинской ССР депутата З. А. Чхеидзе

Речь депутата З. Ш. МЕСХИШВИЛИ

Трудящиеся столицы Грузии, как и всей республики, вместе со всем советским народом горячо одобрили решения октябрьского (1980 г.) Пленума ЦК КПСС, четвертой сессии Верховного Совета СССР, приняли к неукоснному руководству положения и выводы речи на Пленуме Генерального секретаря ЦК КПСС, Председателя Президиума Верховного Совета СССР товарища Л. И. Брежнева.

Минувшая пятилетка явилась для тружеников Тбилиси пятилеткой знаменательных успехов. Четыре раза подряд выходили они победителями во Всесоюзном социалистическом соревновании. Уже к 12 сентября нынешнего года выполнено пятилетнее задание по темпам роста промышленного производства.

Состоявшееся два дня назад собрание партийно-хозяйственного актива города от имени коммунистов, комсомольцев, всех трудящихся Тбилиси обратилось к труженикам республики с призывом объявить оставшийся до конца пятилетки период временем ударного труда, дальнейшего наращивания объема промышленного и сельскохозяйственного производства.

Успешно выполняются в столице планы сдачи в эксплуатацию жилья. Только за годы нынешней пятилетки здесь сдано 2,5 миллиона квадратных метров жилья.

Обсуждаемые сессией проект плана социально - экономического развития республики и проект Государственного бюджета Грузинской ССР на 1981 год обеспечивают планомерное развитие столицы республики, поэтому вношу предложение утвердить их.

Речь депутата Ц. В. КУЧУАШВИЛИ

Виноградари Сагареджойского района в нынешнем году сдали Родине более 37 тысяч тонн винограда — на 10 тысяч тонн больше, чем в прошлом году, и почти в четыре раза больше, чем в последнем году предыдущей пятилетки.

Хочу рассказать и об успехах нашего хозяйства. Манавцы продали государству в нынешнем году 4.411 тонн винограда, получив 25 тысяч рублей дохода от этой культуры. Руководимая мною бригада собрала 340 тонн ягод, выполнив план нынешнего года на 130 процентов. Выполнили мы и пятилетний план продажи государству винограда.

Широкие перспективы намечены перед виноградарством — ведущей отраслью хозяйства района — в одиннадцатой пятилетке. За счет увеличения площадей, повышения урожайности плантаций, сокращения изреженности насаждений мы должны ежегодно продавать государству 70 тысяч тонн, а к концу 1990 года — уже 100 тысяч тонн.

Хочу отметить, что темпы повышения уровня благосостояния населения несколько отстают от темпов роста объема производства. Одну из причин этого мы видим в неполном освоении средств на социально - культурные мероприятия, что вызвано нехваткой строительных материалов. Прошу Верховный Совет поручить соответствующим органам проявлять больше заботы о снабжении хозяйства строительными материалами.

Речь депутата В. М. ЦУГБА

Сейчас, на пороге одиннадцатой пятилетки, в преддверии 60-летия установления Советской власти в Абхазии, подводя итоги проделанной работы, труженики автономной республики с удовлетворением отмечают, что некогда отсталая окраина царской России под воздействием животворных идей Великого Октября, благодаря мудрой ленинской национальной политике партии в исторически короткий срок превратилась в социалистическую автономную республику с высоким уровнем экономического, социального и культурного развития. Бескорыстная помощь братских народов нашей страны, постоянная забота Коммунистической партии о дальнейшем расцвете творческих сил, повышении промышленного потенциала автономной республики дали ей возможность выйти на передовые рубежи коммунистического строительства.

Ярким примером этой заботы и помощи являются известные постановления ЦК КПСС и Совета Министров СССР, ЦК Компартии Грузии, предусматривающие дальнейшее развитие экономики и культуры Абхазии.

В десятой пятилетке объем промышленного производства в Абхазии увеличился на 42,5 процента, значительно возросло производство электроэнергии, сборных железобетонных конструкций, шелковых тканей и т. д.

Больших успехов достигли и труженики села.

Рассматриваемые сессией проекты планов экономического и социального развития и бюджета республики на 1981 год полностью обеспечивают выполнение задач развития Грузинской ССР и отдельных ее регионов, в том числе и Абхазской АССР. Предлагаю утвердить их.

Речь депутата А. К. БАХТАДЗЕ

Определенный вклад в выполнение республикой высоких заданий пятилетнего плана внесли труженики Ванского района. Особенно значительным был для нас нынешний год: в одной из ведущих отраслей сельского хозяйства — виноградарстве — получен небывалый в истории урожай — заготовлено и продано государству более 20 тысяч тонн ягод. Ко дню открытия сессии выполнен годовой план по продаже государству овощей.

Высоких показателей добились многие коллективы и отдельные трудящиеся.

В первом году одиннадцатой пятилетки труженикам района предстоит взять более высокие рубежи, в частности, продать государству 7.700 тонн овощей, 7.500 тонн плодов, 940 тонн мяса, 1.900 тонн молока, 600 тысяч штук яиц и т. д.

Проекты Государственного плана и бюджета на 1981 год намечают выполнение многих работ, однако ряд мероприятий в них не предусмотрен. Это, в частности, строительство оросительного канала Варцихе—Тобаниери. Необходимо также осуществить берегоукрепительные работы на реке Риони.

Речь депутата Д. Д. ДИАСАМИДЗЕ

Партийные, советские и хозяйственные органы, славный рабочий класс, колхозное крестьянство и интеллигенция Аджарии, как и труженики всей Грузии, в текущем году противопоставили неблагоприятным погодным условиям четкую организованность, дисциплину, неутомимую энергию и добились значительных успехов в выполнении планов 1980 года и десятой пятилетки в целом.

За десять месяцев нынешнего года промышленность автономной республики выполнила план производства продукции на 101,7 процента, а реализации — на 102,9 процента.

Не отстают от работников промышленности и сельские труженики Аджарии. Наши чаеводы и цитрусоводы еще в прошлом году справились с пятилетним планом продажи государству чайного листа и цитрусовых плодов. В этом году чаеводы собрали и сдали на переработку более 66 тысяч тонн сортового чайного листа, что составляет 118,8 процента плана, в среднем с гектара получено 8.810 килограммов листа. В Аджарской АССР перевыполнены также пятилетние планы продажи государству молока, шелковичных коконов, винограда, яиц, лаврового листа.

Вместе с тем считаю необходимым обратить внимание министерств и ведомств Грузинской ССР на то, что они должны проявлять больше заботы об экономическом и социальном развитии высокогорных районов Аджарии в соответствии с постановлением Центрального Комитета Компартии Грузии и Совета Министров республики. Нельзя допускать таких фактов, когда строительство предусмотренных постановлением объектов, выделение соответствующих средств, строительных материалов и техники переносятся из года в год.

Речь депутата Г. С. ЩУГАРОВА

Хочу доложить Верховному Совету республики, что задания по экономическому и социальному развитию Ахалкалакского района, определенные на десятую пятилетку, будут в основном выполнены.

Самокритично оценивая результаты труда, мы делаем соответствующие выводы из допущенных ранее ошибок. Так, были недостатки в подъеме продуктивности животноводства, капитальном строительстве, работе транспорта. Об этом шел принципиальный разговор на отчетно - выборных партийных собраниях. Мы обобщили предложения и замечания коммунистов и намечаем меры по устранению недостатков в работе. К ним относится медленное строительство новых помещений для скота. Кроме того, что на их сооружение выделяется недостаточное количество стройматериалов, имеет место затягивание решения важнейших вопросов отдельными министерствами и ведомствами республики. Думается, будет правильно, если сессия Верховного Совета поручит Совету Министров республики рассмотреть вопрос о целесообразности отказа в 1981 году от строительства одного или двух крупных животноводческих комплексов, а высвободившиеся средства и стройматериалы выделит для строительства помещений для скота хозяйственным способом.

Необходимо также увеличить капиталовложения на культурно - бытовые нужды.

Речь депутата А. Н. ВАЧАРАДЗЕ

С удовлетворением и гордостью хочу сообщить сессии, что трудящиеся Кутаиси вносят достойный вклад во всенародную борьбу за успешное выполнение государственных планов и повышенных социалистических обязательств в десятой пятилетке.

Вот уже почти месяц, как промышленность города выпускает продукцию в счет одиннадцатой пятилетки. Попрежнему сохраняется высокий удельный вес изделий с государственным Знаком качества.

В городе выполняется большой объем строительных работ. Однако наряду с достигнутыми успехами нельзя не отметить заметное увеличение количества претензий на неудовлетворительное качество строительства.

Справедливые критические замечания высказаны по поводу неудовлетворительного санитарного состояния города. Аналогичное положение создалось также с озеленением и освещением. В связи с этим просим сессию в 1981 году и последующий период ежегодно выделять нам на капитальный ремонт городских сооружений дополнительно 500 тысяч рублей, на текущие мероприятия по благоустройству — 400 тысяч рублей, капитальный ремонт жилищного фонда—400 тысяч рублей, на дотацию коммунальным предприятиям — 300 тысяч рублей.

Речь депутата И. А. ХАРАТИШВИЛИ

В докладе товарища Э. А. Шеварднадзе на состоявшемся накануне пленуме Центрального Комитета Компартии Грузии дан глубокий анализ выполнения основных заданий пятилетнего плана экономического и социального развития республики в десятой пятилетке, подвергнуты принципиальной критике имеющиеся недостатки, указаны конкретные пути их устранения и намечена развернутая программа взятия рубежей, предусмотренных на одиннадцатую пятилетку.

С чувством законной гордости должен сообщить, что многотысячный коллектив сельских строителей республики 10 сентября нынешнего года добился большого успеха — с превышением выполнил задание десятой пятилетки по объему подрядных работ. Но, несмотря на это, мы еще в долгу перед тружениками сельского хозяйства. Не полностью выполняются планы сооружения объектов на селе, хотя именно на них в настоящее время сосредоточено все внимание. Необходимо, чтобы Министерство сельского хозяйства и «Грузгоскомсельхозтехника» лучше обеспечивали эти объекты строительной техникой.

Пользуясь тем, что на сессии присутствуют партийные и советские руководители городов и районов, хочу попросить помощи в ускорении ввода сооружаемых объектов. Следует еще более повысить личную ответственность руководителей колхозов и совхозов в этом деле.

Речь депутата Е. К. ИРЕМАШВИЛИ

У нас, на Тбилисской швейной фабрике имени Первого Мая, ведется целеустремленная работа, направленная на более полное удовлетворение всевозрастающего спроса населения на красивую и добротную одежду. В этом году коллектив предприятия трудится под девизом «В ленинском ударном году все резервы — в действие!». Систематический поиск и ввод в действие имеющихся резервов способствовали тому, что фабрика с начала года выпустила на 900 тысяч рублей сверхплановой продукции.

Представленный на обсуждение сессии проект бюджета Грузинской ССР на 1981 год предусматривает повышение благосостояния трудящихся нашей республики, благоустройство городов и районов Грузии. Будучи представителем рабочего класса Ленинского района Тбилиси, хочу остановиться на некоторых насущных вопросах жизни этого района.

Местоположение прежней «Нахаловки» отличается некоторыми особенностями. Достаточно пройти сильному дождю, чтобы улицы и площади нашего района покрылись землей, смытой со склонов гор. При этом повреждаются асфальтовый покров улиц, зеленые насаждения. Восстановление их связано со значительными финансовыми затратами. Просим в плане на будущий год учесть это обстоятельство.

Речь депутата Д. И. ГУГУЧИЯ

Труженики Зугдидского района с огромным удовлетворением восприняли решения октябрьского (1980 г.) Пленума Центрального Комитета нашей партии, выступление на Пленуме Генерального секретаря ЦК КПСС, Председателя Президиума Верховного Совета СССР товарища Л. И. Брежнева.

Во всенародный поход за перевыполнение пятилетних планов активно включились и труженики села Кахати.

Наше хозяйство с превышением выполнило задания десятой пятилетки и социалистические обязательства по производству и заготовке всех видов сельскохозяйственных продуктов. А в области производства чайного листа, шелковичных коконов, молока, винограда, овощей, цитрусовых и кукурузы мы уже достигли показателей 1982 года.

Считаю необходимым наряду с увеличением производства сельскохозяйственного сырья наращивать его заготовки и мощности перерабатывающих предприятий. Это позволит свести к минимуму потери сельскохозяйственных продуктов, которые пока еще значительны. К примеру, в этом году в Зугдидском районе заготовлено около восьми тысяч тонн плодов, но вследствие недостаточной мощности перерабатывающих предприятий пришлось везти фрукты на переработку в Кутаиси, Зестафони, Хресили, где транспорт простаивал по три-четыре дня. В конечном счете стоимость заготовленных фруктов даже не покрывает транспортных расходов.

Речь депутата Н. Г. ВАШАДЗЕ

Многотысячный коллектив предприятий и организаций, подведомственных Министерству жилищно-коммунального хозяйства Грузинской ССР, успешно завершил плановые задания четырех лет и девяти месяцев, а также взятые социалистические обязательства. Однако структура управления предприятиями и организациями системы, разработанная и принятая несколько десятилетий назад, не отвечает требованиям сегодняшнего дня. Особенно это касается таких отраслей, как водопроводно-канализационное, тепловое хозяйства и другие, со значительным ростом мощностей которых стало невозможно оперативно руководить ими, своевременно проводить планово - профилактические ремонты, устранять неполадки. Поэтому министерство, по примеру других братских республик, разработало новую структуру управления упомянутыми хозяйствами, внедрение которой призвано значительно улучшить коммунальное обслуживание населения.

Убедительно просим Совет Министров республики в ближайшее время рассмотреть представленный нами проект новой структуры управления и принять соответствующее решение.

Речь депутата Ц. В. ТАЛАКВАДЗЕ

Мы, махарадзевцы, гордимся тем, что наш район с большим опережением завершает задания десятой пятилетки — пятилетки эффективности и качества. Большую победу одержали наши чаеводы, которые только в текущем году дали Родине 92 тысячи тонн листа, фактически достигнув рубежа, предусмотренного на одиннадцатую пятилетку.

По поручению тружеников района хочу поставить перед сессией несколько вопросов, положительное решение которых будет способствовать своевременному выполнению стоящих перед нами задач и повышению уровня культурного обслуживания сельских тружеников.

В Махарадзевском районе несколько лет назад был построен и сдан в эксплуатацию комплекс больницы на 500 коек. Это медицинское учреждение, сыгравшее важную роль в укреплении здоровья трудящихся района, сейчас нуждается в неотложном капитальном ремонте.

Год от года растет районный центр. Расширяется его территория, увеличивается численность населения. В городе появляются все новые улицы, площади, скверы. Однако средства на их благоустройство остались такими же, что и десять лет назад. В силу этого, нам не удается обеспечить население полноценным коммунальным обслуживанием.

Просим сессию дополнительно выделить на 1981 год ассигнования, необходимые для благоустройства города.

Прения по докладу первого секретаря Юго-Осетинского обкома КП Грузии Ф. С. Санакоева

Речь депутата Б. В. ТЕХОВА

Представленный на рассмотрение сессии Закон «О Юго-Осетинской автономной области» разработан на основе Закона «Об основных полномочиях краевых, областных Советов народных депутатов, Советов народных депутатов автономных областей и автономных округов». Проект закона всесторонне проанализирован в докладе тов. Ф. С. Санакоева, отметившего его важное значение как регламентирующего исчерпывающим образом все стороны правового статуса Юго-Осетинской автономной области. Он полностью отвечает нормам Конституции СССР и Конституции Грузинской ССР.

Обсуждаемый сегодня проект еще раз свидетельствует о мудрой ленинской национальной политике КПСС. Он охватывает всестороннюю деятельность Советов народных депутатов автономной области, предоставляет областному Совету широкие полномочия в решении самых различных культурно-хозяйственных и социально-экономических вопросов.

Речь депутата П. А. НАНИЕВА

Неизмеримо возросла роль Советов в решении вопросов социального, экономического и культурного строительства. Об этом свидетельствует хотя бы тот факт, что сегодня мы рассматриваем и должны принять Закон Грузинской ССР «О Юго-Осетинской автономной области».

Ряд положений этого важнейшего документа особенно значителен для нас, ибо отныне министерства, государственные комитеты и ведомства страны и республики будут еще более полно учитывать заключение Юго-Осетинского областного Совета при разработке и утверждении планов, а также схем развития на территории области отраслей промышленности и сельского хозяйства. В бюджет области будет передаваться часть прибылей предприятий и хозяйственных организаций республиканского подчинения, расположенных на ее территории.

Эти и другие положения расширяют права областного Совета народных депутатов, но одновременно налагают большую ответственность на все местные Советы области, ее трудовые коллективы.

Речь депутата О. Г. ВАРДЗЕЛАШВИЛИ

Знаменательно, что сессия обсуждает законопроект Грузинской Советской Социалистической Республики о Юго-Осетинской автономной области в то время, когда трудящиеся республики в обстановке всенародного политического и трудового подъема готовятся достойно встретить XXVI съезд партии.

В докладе убедительно отмечались значительные успехи, которых добились труженики Юго-Осетинской автономной области, указывалось на задачи, которые ставятся перед ними на новую, одиннадцатую пятилетку в области дальнейшего социального и экономического развития. Основные направления представленного законопроекта определяют роль Советов на пути решения этих задач.

Чрезвычайно важны те пункты законопроекта, которые предусматривают компетенцию и ответственность Юго-Осетинского областного Совета в деле увеличения производства товаров народного потребления на подведомственных ему промышленных предприятиях и объединениях. Областной Совет призван проявлять больше инициативы в выявлении местных ресурсов.

Внесенный на обсуждение сессии законопроект Грузинской ССР о Юго-Осетинской автономной области полностью соответствует нормам Конституции СССР и Конституции Грузинской ССР, отвечает требованиям ленинской национальной политики нашей партии, правильно отражает интересы Юго-Осетинской автономной области и Грузии в целом.

Прения по докладу председателя Комиссии по вопросам законодательства и социалистической законности Верховного Совета Грузинской ССР депутата Д. И. Патиашвили

Речь депутата А. И. БАХОЛДИНА

Определяющее значение для адвокатской деятельности во всех ее формах имеет общеправовой принцип эффективности защиты права, охраняемых законом интересов организаций и граждан. Принципиально важное значение имеет участие адвокатов на всех стадиях следственного и судебного разбирательства, что гарантирует в полной мере осуществление правосудия.

Адвокаты города Рустави, наряду с выполнением своего служебного и профессионального долга, активно участвуют в общественной и политической жизни города. Как свидетельствует статистика, граждане обращаются в адвокатуру не только за разрешением спорных правовых вопросов, но и в связи с разрешением общественных. Это свидетельствует о ее возросшем авторитете.

Вносят свой вклад адвокаты и в укрепление трудовой и производственной дисциплины. В частности, часто бывают они на заводе «Центролит», читают лекции, беседуют с трудящимися. Одним из результатов такой их работы является сокращение случаев нарушений правопорядка, прогулов без уважительной причины. А это не может не сказаться на производственных успехах предприятия, вышедшего победителем в социалистическом соревновании среди промышленных предприятий города по итогам девяти месяцев.

Предлагаю принять Закон об адвокатуре Грузинской ССР.

Речь депутата А. А. ШУШАНАШВИЛИ

Положение об адвокатуре является основным нормативным актом, который определяет принципы организации и деятельности адвокатуры, упорядочивает формы и методы адвокатской службы. Поэтому понятно, что принятие нового положения—важное событие в жизни органов юстиции. Действующее положение, принятое двадцать лет назад, как по содержанию, так и с точки зрения законодательной техники уже не отвечает сегодняшним требованиям, нормам новых Конституций СССР и Грузинской ССР, других законодательных актов, принятых за этот период, и особенно — утвержденного в прошлом году союзного Закона об адвокатуре.

Новое положение, его практическое осуществление будут способствовать совершенствованию деятельности органов адвокатуры, повышению роли и авторитета адвокатской службы. Сейчас в коллегии адвокатов республики работают 563 адвоката. В судах почти все уголовные дела и более половины гражданских споров рассматриваются с участием адвокатов. Ежегодно в юридические консультации обращаются за помощью по различным правовым вопросам около 90 тысяч граждан. Адвокаты обслуживают около 400 предприятий и учреждений, читают за год до пяти тысяч лекций и докладов среди населения, при их участии и под их руководством действуют 292 юридических консультации на общественных началах.

Представленный на ваше рассмотрение проект отвечает требованиям Конституций СССР и Грузинской ССР, союзному Закону об адвокатуре и всем другим законодательным актам, затрагивающим отдельные стороны деятельности адвокатуры.

Прения по сообщению председателя Комиссии по транспорту и связи Верховного Совета Грузинской ССР депутата Б. З. Барсукова

Речь депутата Б. И. ХАЧИДЗЕ

Укреплению социалистической законности и государственной дисциплины во всех отраслях народного хозяйства, в том числе на железнодорожном транспорте, в современных условиях уделяется особое внимание.

Определенные положительные сдвиги в этом направлении наметились и на предприятиях Хашурского железнодорожного узла. Нельзя не отметить, что коллективы двух организаций дистанции пути и вагонного депо из семи организаций узла уже рапортовали о выполнении заданий десятой пятилетки. Есть основания надеяться, что и трудовые коллективы остальных предприятий нашего узла справятся с такими заданиями по всем основным показателям.

Однако следует сказать о том, что в коллективах предприятий Хашурского узла пока еще не до конца урегулированы отдельные вопросы, связанные с укреплением социалистической законности и соблюдением дисциплины.

В трудовых коллективах все еще велика текучесть кадров, преимущественно молодежи.

Урегулирование этого вопроса, на наш взгляд, во многом зависит от условий труда и быта, а в этом отношении у нас не наведен должный порядок. Так, не созданы нормальные условия труда в вагонном депо, а нынешние темпы строительства нового здания депо не дают повода для самоуспокоенности. Затягиваются и работы по реконструкции локомотивного депо. По сравнению с предшествующим периодом, правда, сократилось, но все еще велико количество сверхурочных часов работы локомотивных бригад.

Следует отметить, что Хашурский вокзал по своей площади не справляется со всевозрастающим пассажиропотоком. Тесно в зале ожиданий и у касс. Уже давно нам обещают осуществить реконструкцию вокзала, но до сих пор эти работы не начаты.

Речь депутата Т. Н. ДАВИТАШВИЛИ

За последнее время Министерство автомобильного транспорта республики многое сделало для активизации правовой работы в отрасли. Несколько улучшилось положение с соблюдением требований государственной, планово-финансовой, договорной дисциплины. Это сыграло положительную роль в укреплении трудовой дисциплины, пресечении правонарушений и других негативных явлений.

Однако, если хотя бы вскользь ознакомиться с различными сторонами нашей деятельности, можно легко убедиться в наличии недостатков.

Как показывает анализ, в работе автомобильного транспорта общего пользования, управлении им по-прежнему наблюдаются неполадки, ликвидация которых создаст реальную возможность для значительного увеличения объема и улучшения качества перевозок.

На грузовом автотранспорте все еще отмечаются случаи невыполнения работ и приписок. А пока они существуют, борьба с ними должна носить бескомпромиссный и последовательный характер. Именно в этой борьбе видим мы решающую роль наших правовой и контрольной служб, руководящих на местах осуществлением мероприятий профилактического характера.

Миллионы советских людей по уровню организации пассажирских перевозок судят о состоянии работы автомобильного транспорта вообще. Грубость и бестактность работников транспорта, опоздания и срыв запланированных рейсов, безбилетный провоз пассажиров, часто имеющие место на пассажирском транспорте нашей системы, указывают на серьезные недостатки в укреплении трудовой дисциплины.

Главное в нашей работе сейчас — прививать каждому члену коллектива чувство ответственности, самоконтроля, дисциплинированности.

ПОСТАНОВЛЕНИЕ

ВЕРХОВНОГО СОВЕТА ГРУЗИНСКОЙ ССР ОБ УТВЕРЖДЕНИИ УКАЗА ПРЕЗИДИУМА ВЕРХОВНОГО СОВЕТА ГРУЗИНСКОЙ ССР ОБ УТВЕРЖДЕНИИ ПЕРВОГО ЗАМЕСТИТЕЛЯ ПРЕДСЕДАТЕЛЯ ВЕРХОВНОГО СУДА ГРУЗИНСКОЙ ССР

Верховный Совет Грузинской Советской Социалистической Республики **постановляет:**

Утвердить Указ Президиума Верховного Совета Грузинской ССР от 19 мая 1980 года «Об утверждении первого заместителя председателя Верховного суда Грузинской ССР».

Председатель Президиума Верховного Совета Грузинской ССР П. ГИЛАШВИЛИ.
Секретарь Президиума Верховного Совета Грузинской ССР Т. ЛАШКАРАШВИЛИ.

Тбилиси.
12 ноября 1980 года.

ПОСТАНОВЛЕНИЕ

ВЕРХОВНОГО СОВЕТА ГРУЗИНСКОЙ ССР ОБ УТВЕРЖДЕНИИ УКАЗА ПРЕЗИДИУМА ВЕРХОВНОГО СОВЕТА ГРУЗИНСКОЙ ССР О НАЗНАЧЕНИИ т. КОБЛИАНИДЗЕ Г. Л. МИНИСТРОМ ТОРГОВЛИ ГРУЗИНСКОЙ ССР

Верховный Совет Грузинской Советской Социалистической Республики **постановляет:**

Утвердить Указ Президиума Верховного Совета Грузинской ССР от 14 мая 1980 года «О назначении т. Коблианидзе Г. Л. министром торговли Грузинской ССР».

Председатель Президиума Верховного Совета Грузинской ССР П. ГИЛАШВИЛИ.
Секретарь Президиума Верховного Совета Грузинской ССР Т. ЛАШКАРАШВИЛИ.

Тбилиси.
12 ноября 1980 года.

ПОСТАНОВЛЕНИЕ

ВЕРХОВНОГО СОВЕТА ГРУЗИНСКОЙ ССР ОБ ИЗМЕНЕНИЯХ В СОСТАВЕ КОМИТЕТА НАРОДНОГО КОНТРОЛЯ ГРУЗИНСКОЙ ССР

Верховный Совет Грузинской Советской Социалистической Республики **постановляет:**

1. Утвердить членом Комитета народного контроля Грузинской ССР т. Лабахуа Зураба Акакиевича — секретаря Совпрофа Грузии.

2. Вывести из состава Комитета народного контроля Грузинской ССР т. Капба Энвера Эрастовича в связи с переходом на другую работу.

Председатель Президиума Верховного Совета Грузинской ССР П. ГИЛАШВИЛИ.
Секретарь Президиума Верховного Совета Грузинской ССР Т. ЛАШКАРАШВИЛИ.

Тбилиси.
12 ноября 1980 года.

КОНЦЕРТЫ АБХАЗСКОЙ ФОЛЬКЛОРНОЙ МУЗЫКИ

ВДОХНОВЕННОЕ ИСКУССТВО

Братская дружба грузинского и абхазского народов насчитывает не один десяток столетий. Она скреплена кровью, пролитой в боях против полчищ иноземных захватчиков, скреплена совместным трудом во имя светлых идеалов коммунизма, воспета в стихах, романах, песнях, полотнах живописцев. Будучи составной частью Грузинской ССР, Абхазская автономная республика неразрывными узами связана с ней как в области экономики, так и в области культуры. Особенно интенсивными культурные связи стали за последние годы.

Творческими союзами Грузии и Абхазии был проведен ряд совместных мероприятий, которые принесли большую пользу, послужили дальнейшему расширению и углублению контактов между представителями творческой интеллигенции.

Если брать самые недавние события, то можно вспомнить о гастролях Тбилисского академического театра оперы и балета имени З. Палиашвили в Сухуми, прошедшие с огромным успехом. Грузинские актеры, как известно, не ограничились выступлениями на стационарной сцене. Они посетили ряд промышленных предприятий автономной республики, ездили в села, встречались с чаеводами, цитрусоводами, полеводами. Эти гастроли, действительно, незабываемы.

Ныне идет подготовка к юбилею абхазского театра и готовится его отмечать не только Абхазия, но и вся наша республика.

Как уже сообщалось, на днях в столице Абхазии состоялось республиканское совещание на тему «Творческая интеллигенция и художественная самодеятельность» из цикла «Актуальные задачи развития современного села», которое было посвящено шестидесятилетию установления Советской власти в Грузии. Открыл его секретарь Абхазского обкома Компартии Грузии Р. Бутба. На совещании обсуждался ряд актуальных вопросов и проблем, решить которые надо в ближайшее время. На современном этапе развития нашего общества самодеятельное искусство приобретает все большее значение. Повышается его художественный уровень, оно становится все более массовым. Вместе с тем самодеятельное искусство не должно стремиться уподобиться профессиональному, ибо одной из самых его привлекательных и сильных качеств является покоряющая непосредственность, незаученность, идущая от сердца открытость и неслыханная простота.

С докладом на совещании выступил председатель правления Союза композиторов Грузии Г. Орджоникидзе.

После совещания был дан концерт фольклорных коллективов автономной республики.

Продолжением этого мероприятия являются фольклорные музыкальные вечера, посвященные XXVI съезду КПСС и XXVI съезду Компартии Грузии, которые начались 13 ноября в Тбилиси. В помещении оперного театра состоялся большой концерт, в котором приняли участие такие полюбившиеся слушателям коллективы, как прославленный ансамбль долгожителей «Нартаа», вокальные ансамбли «Рица» (Гудаутский район), села Члоу, Гальского Дома культуры, хоры колхоза им. Орджоникидзе (Гудаутский район), «Лиле» (Сухумский Дом учителя), детский интернациональный хор (Сухуми) и многие другие. Особо следует обратить внимание на тот факт, что перед слушателями выступили семейные ансамбли.

Вчера, 14 ноября, концерт состоялся в тбилисском новом фольклорном театре. А сегодня, 15 ноября, самодеятельные актеры из Абхазии будут гостями Рустави.

Важное событие

Н. ДЖАНБЕРИДЗЕ,
председатель правления Союза художников Грузии

Концерты, которые прошли в Тбилиси, — важное событие в культурной жизни республики, и значение его нельзя переоценить. Мы встретились с давними друзьями.

Многолетние творческие связи и у грузинских и абхазских мастеров кисти и резца.

Сейчас, когда проходят фольклорные вечера, невольно вспоминаешь, как несколько месяцев назад в Грузии проходил другой праздник — Дни советского изобразительного искусства. Начались они в Сухуми. В выставочном зале собрались многочисленные любители искусства. Шел очень интересный разговор о творчестве.

В Абхазии созданы все условия для творчества художников. Судить об их успехах можно хотя бы по многочисленным республиканским выставкам, участниками которых они являются. Вот и сейчас в традиционной осенней выставке художников приняли участие абхазские мастера. Время у них так же, как и у всего отряда художников республики, горячее. Идет подготовка к республиканской выставке «Мы строим коммунизм!», посвященной XXVI съезду КПСС и XXVI съезду Компартии Грузии.

Ширятся контакты

Р. ГОРДЕЗИАНИ,
профессор Тбилисского государственного университета

Сейчас, когда в столице Грузии дала концерты большая группа самодеятельных артистов из Абхазии, мне хочется сказать и о тесных контактах, которые связывают ТГУ с Абхазским государственным университетом. Примеров немало. Это и встречи как в Тбилиси, так и в Сухуми на студенческих конференциях, обменные научные доклады, концерты художественной самодеятельности.

Основа творчества

М. ЛАСУРИА,
председатель правления Союза писателей Абхазии

Закончившееся недавно в Сухуми республиканское совещание «Творческая интеллигенция и художественная самодеятельность» вылилось в истинный праздник народного творчества. И продолжением стали концерты абхазской народной музыки, которые прошли в столице Грузии и были посвящены XXVI съезду КПСС и XXVI съезду Компартии Грузии.

Этот праздник еще и еще раз со всей убедительностью показал, как велика сила нашей дружбы, как с каждым днем все более укрепляются наши контакты.

В основе нашего творчества всегда лежал фольклор. И, конечно, приятно, что народной музыке, народным сказаниям уделяется сегодня столь заслуженное внимание. Наша творческая интеллигенция тесно связана с селом. Эта связь полезна для всех жанров — литературы, музыки, живописи... Мы не только сами черпаем в частых поездках по селам что-то новое, полезное для себя, но и одновременно поддерживаем творческую энергию народа.

Тема нового абхазского села, я бы сказал, сегодня одна из актуальных в нашей литературе. К ней обращались все поколения поэтов, писателей. Начатая еще основоположниками абхазской литературы Д. Гулиа, С. Чанба, В. Папаскири, она была продолжена писателями среднего поколения, а теперь эту эстафету уверенной рукой приняла молодежь.

Не так уж много времени осталось до события огромной важности—XXVI съезда КПСС. Наша писательская организация уже осуществила и готовит ряд мероприятий, посвященных форуму коммунистов страны. Но главные наши подарки, которые мы готовим к съезду, — это новые произведения.

Апсны, ее сегодняшнем дне, героическом труде рабочих, крестьян. В концертах звучали и старинные мелодии, и современный фольклор, грузинские народные песни.

Вечера фольклорной музыки, которые состоялись в Тбилисском оперном театре, в фольклорном театре на улице Хетагурова, а затем продолжатся в Рустави, еще раз продемонстрировали братство культур наших народов, которое с каждым годом все более крепнет, расширяется. В концертах приняли участие также семейные ансамбли из Абхазии, посвятившие себя исполнению и сбору музыкального наследия народа. Среди них—семья Герзмава в составе 12 человек из села Дурипш Гудаутского района, семья Шакая из города Ткварчели, семья Копалиани из Гульрипшского района. Эти люди свято преданы музыке, из поколения в поколение передают они свои знания, собирают удивительные уникальные образцы фольклора.

Кстати, все наши самодеятельные коллективы поддерживают связь со специальной группой, созданной при Союзе композиторов Абхазии, в задачи которой входят сбор и пропаганда народных песен.

шара», с Союзом писателей Абхазии. Недавно вышли в свет сборники «Грузинская народная поэзия», книга стихов Ш. Нишнианидзе, готово к изданию «Мученичество Шушаник» Я. Цуртавели, переведенная А. Гогуа и Г. Амичба. Мы готовим издание словарей как грузинско-абхазского, так и абхазско-грузинского. Это, конечно, очень неполный перечень всей нашей работы. Но можно сказать одно — она приносит большую пользу.

Не стареют ветераны

К. ЧЕНГЕЛИА,
руководитель заслуженного этнографического хора абхазских долгожителей «Нартаа», заслуженный деятель искусств Абхазской АССР

Более тридцати лет существует ансамбль абхазских долгожителей «Нартаа». Ясно, что состав участников ансамбля не совсем обычный. Сегодня нашему самому старшему артисту Темуру Ванача — 107 лет.

В составе 35 человек приехал коллектив из Абхазии в столицу Грузии. Мы не впервые выступаем в Тбилиси. Побывали абхазские долгожители и на гастролях в Москве. Интересно и то, что шесть лет назад «Нартаа» принял участие в международном фольклорном телефестивале «Золотой павлин», который проходил в Венгрии. Мы были удостоены главного приза конкурса — Золотого павлина.

Репертуар ансамбля насчитывает около 50 народных песен. На вечере фольклорной музыки, который состоялся в Тбилисском театре оперы и балета имени З. Палиашвили, прозвучали такие произведения, как героические песни «Рерара», «Озбак», «Песня о Лакоба», «Песня о Нартаа», и другие.

Мы счастливы, что встретились со взыскательным и доброжелательным тбилисским слушателем. Аплодисменты, которыми завершались выступления хора, — лучшая для нас награда. С радостным волнением ждем концерта в городе грузинских металлургов и химиков — Рустави.

Думаю, со мной согласятся все, что праздник народной музыки—еще одна страница в летописи многовековой дружбы грузинского и абхазского народов. Дружба эта нерушима и вечна, как наши горы.

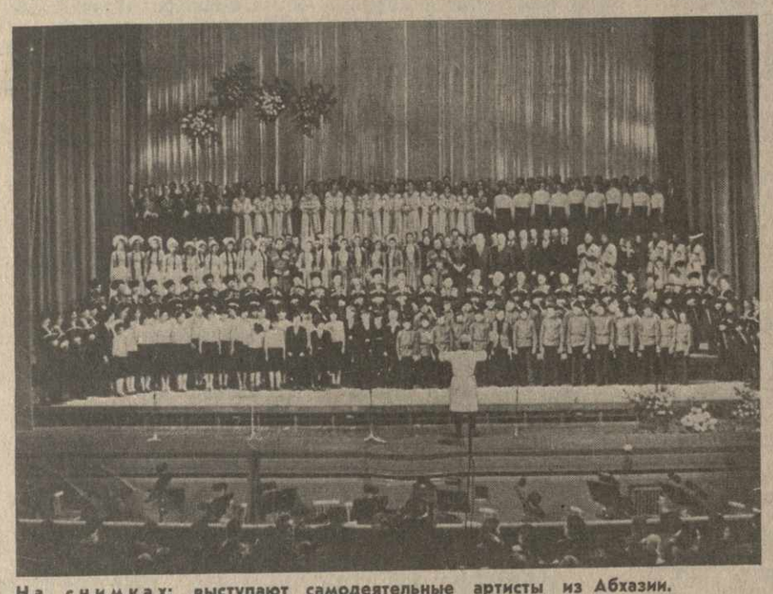

На снимках: выступают самодеятельные артисты из Абхазии.

Фото Р. Рухкяна.

В Тбилисском университете идет интенсивная подготовка кадров для Абхазии. У нас молодые ученые из автономной республики, специалисты-аспиранты пополняют свои знания. Мы содействуем росту книжного фонда Абхазского университета. Наши профессора — частые гости в Сухуми. Недавно там читали цикл лекций лектора ТГУ — профессор Э. Хинтибидзе, доцент Р. Гачечиладзе.

Великая сила дружбы

С. КЕЦБА,
председатель правления Союза композиторов Абхазии, заслуженный деятель искусств Грузинской ССР и Абхазской АССР

Будто совсем недавно проходили по всей Абхазии ярким праздником Дни грузинской и абхазской музыки. Концерты вызвали большой интерес у многочисленных слушателей.

Сегодня наши самодеятельные коллективы — гости столицы Грузии. Мы привезли с собой немало образцов абхазского фольклора, которые рассказывают о прошлом земли

Тесные связи

А. АБРАМИШВИЛИ,
ответственный секретарь Совета по абхазской литературе Союза писателей Грузии

Афиши, расклеенные в городе, сообщили, что состоятся концерты абхазской народной музыки. С интересом познакомились тбилисцы с образцами фольклора братского народа. Возможность приобщения к абхазской культуре имеется не только в области музыки. В Тбилиси издаются книги абхазских писателей. В скором времени грузинские читатели смогут получить новые сборники, которые подготовила Главная редакционная коллегия по делам художественного перевода и литературных взаимосвязей при Союзе писателей Грузии. Это сборники «Абхазский рассказ» и «Абхазская поэзия». В обеих книгах будут представлены как образцы народного творчества, так и современные произведения.

Главная редакционная коллегия тесно сотрудничает с абхазским издательством «Алаф-чи» которой входят сбор и пропаганда народных песен.

Большой почет

В. ОКУДЖАВА,
руководитель ансамбля песни и танца Гальского районного Дома культуры

Когда самодеятельным артистам предоставляется право продемонстрировать свои силы, свой талант на такой сцене, как оперный театр, — это большая ответственность и большой почет. И естественно, что участие в вечере фольклорной музыки стало для нас праздником.

Наш ансамбль включает в свой состав тружеников Гальского района. Это люди, преданные музыке, отдающие ей все свое свободное время. Ведь когда звучит песня, то и работается лучше. Репертуар наш — это в основном фольклор, как грузинский, так и абхазский. Мы стараемся как можно чаще обновлять наши песни, танцы. Вот и сейчас, перед празднованием 60-летия установления Советской власти в Грузии и Абхазии, готовим новую вокально-хореографическую композицию.

БРАТСКИЙ ПРИВЕТ

ОКОНЧАНИЕ.

Гальского районного Дома культуры, «Лиле» — Дома учителей города Сухуми, ансамбль долгожителей из села Члоу, хор колхоза имени Орджоникидзе Гудаутского района, «Эрцаху» — Очамчирского Дома культуры.

Драгоценной россыпью народных талантов порадовала в этот вечер Советская Абхазия, народное творчество которой в наши дни стало многообразнее и богаче, наполнилось высоким социалистическим содержанием.

Подлинным украшением концерта стало выступление юных участников художественной самодеятельности — интернационального хора Сухумского Дома пионеров. Своих абхазских сверстников тепло приветствовали участники ансамбля «Мартвэ» Дома художественного воспитания Министерства просвещения Грузинской ССР. Юные певцы вместе исполнили абхазские и грузинские народные песни.

В заключение концерта сцену заполнили все его участники, в исполнении которых прозвучала абхазская народная песня «Осбакдб». Вся программа концерта — это гимн братству и дружбе советских людей, гимн великой Советской стране.

Концерт художественной самодеятельности Абхазии показал, как плодотворно развивается народное искусство абхазского народа, в котором органично сочетаются богатые национальные традиции и достижения современной социалистической культуры.

(ГрузИНФОРМ).

НЕИЗГЛАДИМЫЙ СЛЕД

К 80-летию со дня рождения С. ДЖАНАШИА

НАУКА сполна оплачивает долг тем людям, кто способен отдать ей весь жар души, всю силу своего интеллекта, все знания, накопленные в процессе неутомимой работы. К числу таких ученых принадлежал действительный член Академии наук СССР Симон Николаевич Джанашиа.

С. Джанашиа родился в 1900 году, в семье подвгога, этнографа, общественного деятеля Нико Джанашиа. 18-летним юношей он окончил Сухумское реальное училище и поступил в Тбилисский университет, избрав одновременно две специальности — историка и филолога. Здесь он занимался под руководством выдающихся ученых — И. Джавахишвили, Е. Такайшвили, И. Кипшидзе, К. Кекелидзе, А. Шанидзе, Г. Ахвледиани и других. После окончания университета С. Джанашиа по рекомендации И. Джавахишвили был оставлен при кафедре истории Грузии. Прекрасный историко-филологический и лингвистический фундамент позволил молодому ученому за короткий срок преодолеть важные ступени: в 1926 году он был приглашен лектором абхазского языка, тогда же начал читать лекции по источниковедению истории Грузии, несколько позже вел курсы истории Грузии, истории горцев Кавказа, специальные курсы истории завоевания Кавказа, генезиса грузинской государственности, руководил семинарскими занятиями, работой студенческого кружка. В 1930 году был избран доцентом, пятью годами спустя — профессором и заведующим кафедрой истории Грузии. В 1938 году он первым из выпускников университета защитил докторскую диссертацию. Талант ученого в Симоне Николаевиче органически сочетался с блестящими организаторскими способностями: под его руководством были воспитаны многочисленные представители грузинской исторической науки.

Краеугольным камнем современной исторической науки, как известно, является марксистско-ленинская периодизация истории. В грузинской историографии имелись отдельные попытки периодизации истории Грузии, однако до С. Джанашиа они так и не увенчались созданием научной периодизации истории Грузии, разработанной на основе марксистско-ленинского учения. Создать подлинно научную периодизацию — задача труднейшая, она под силу лишь тому ученому, в ком знания конкретного исторического материала воедино слиты со способностью, умением глубоко анализировать исторические процессы. Такая задача оказалась по плечу Симону Николаевичу, поднявшему проблему периодизации истории древней и средневековой Грузии на уровень современной советской исторической науки, разработавшему систему периодизации, основанную на научном осмыслении широкого круга исторических источников.

С. Джанашиа доказал существование среди грузинских племен первобытнообщинного строя, распад которого начинается во втором тысячелетии, обосновал наличие классового общества и государства в Грузии с VI века до н. э., IV—VI века н. э. ученый считал переходным этапом к феодализму, VI век — временем победы феодализма, а X век — началом этапа зрелого феодализма.

Одновременно с разработкой схемы периодизации истории Грузии С. Джанашиа изучил социальную структуру первых грузинских государств, царств Эргиси (Колхида) и Картли (Иберия), определив их многоукладный характер, где развивающиеся феодальные отношения сосуществовали с определенными компонентами рабства и отмирающим первобытнообщинным строем. Эта концепция была сформулирована в капитальных трудах «Грузия на путях ранней феодализации», «Феодальная революция в Грузии» и др.

Изучение истории древней Грузии поставило перед ученым проблему этногенеза и родства грузинских племен. Решение ее требовало изучения вопросов расселения грузинского этноса, генетических и историко-культурных взаимосвязей с народами Кавказа и Ближнего Востока и т. д. С. Джанашиа пришел к заключению о местном, автохтонном происхождении грузинского народа, указав при этом, что предки грузинского народа издревле проживали на территории исторической Грузии и здесь создавали свою богатую, многогранную и самобытную культуру. Ученый посвятил ряд своих работ выяснению характера родства предков современных грузин с кавказскими народами и древними народами Востока.

Много сил, энергии Симон Николаевич отдавал изучению процесса становления грузинской нации. Он проследил этапы консолидации грузинских племен, предпосылки возникновения сознания национального, политического и культурного единства в соответствии с развитием грузинской государственности, экономики и формирования грузинской буржуазной нации.

С. Джанашиа дал оригинальное решение ряда вопросов истории средневековой Грузии, раскрыл внутриполитические, социальные и внешнеполитические предпосылки распространения и победы христианства в Грузии, по-новому решил вопрос арабского владычества в Грузии и т. д.

Особо следует отметить заслуги Симона Николаевича в создании учебника «История Грузии» в соавторстве с И. Джавахишвили и Н. Бердзенишвили. Эта «могучая тройка» грузинских историков с честью справилась со сложной задачей создания первого марксистского учебника. Автором большей его части и редактором книги был С. Джанашиа. Учебник базировался, в основном, на научных исследованиях самих авторов, отвечал уровню современной советской историографии. Эта книга сыграла значительную роль в деле патриотического и интернационального воспитания целого ряда поколений, была переведена на русский язык, получила признание широкой общественности.

Автор глубоких исследований в области истории и лингвистики, Симон Николаевич многое сделал в области археологии. Достаточно сказать, что с его именем связаны археологические открытия в Грузии. С 1941 года до последних дней жизни он руководил археологическими раскопками и был одним из первых интерпретаторов археологического материала.

Симона Николаевича отличали большая принципиальность, гражданственность, честность— те черты, без которых немыслим большой ученый. Все его полемические статьи основаны на строгом анализе исторических источников. Свои глубокие исторические знания он всегда обращал против поборников лжепатриотического восхваления прошлого грузинского народа, против тех, кто явно недооценивал историческую роль Грузии, искажал значимость ее многовековой культуры. Благодаря замечаниям С. Джанашиа были исправлены некоторые ошибки в курсах истории СССР. Им были определены принципы освещения истории народов Кавказа и Грузии в учебниках и общих курсах истории народов Советского Союза.

Пытливый ученый был крупным организатором научной работы. Он принадлежал к той плеяде грузинских ученых, чьи научные изыскания в значительной мере определили создание Академии наук в Грузии. Он был первым вице-президентом Академии наук Грузинской ССР, директором Института истории Академии наук Грузии, вел огромную работу как редактор периодических изданий, являлся председателем постоянной государственной комиссии по установлению норм современного грузинского языка и т. д. В 1943 году Симон Николаевич был избран действительным членом Академии наук СССР, депутатом Верховного Совета СССР. Он был награжден двумя орденами Ленина, орденом Трудового Красного Знамени, многими медалями. Ему дважды была присуждена Государственная премия СССР.

Вклад Симона Николаевича Джанашиа в развитие грузинской исторической науки поистине огромен, в этой области ученый оставил неизгладимый след, о котором многие годы спустя будут помнить его последователи.

М. ЛОРДКИПАНИДЗЕ,
доктор исторических наук, профессор.

СПОРТ

На Мальту — за „золотом"

20 ноября на острове Мальта в Средиземном море стартует Всемирная шахматная Олимпиада — мужская и женская. Впервые в составе сборной женской команды СССР — представительницы одной республики — Грузии, даже одного города — Тбилиси.

Спортивную честь нашей страны на Олимпиаде доверено защищать международным гроссмейстерам: чемпионке мира Майе Чибурданидзе, экс-чемпионке мира Ноне Гаприндашвили, Нане Александрия и Нане Иоселиани. Тренерами сборной женской команды страны назначены международный гроссмейстер А. Гипслис (Рига) и мастер Ю. Котков (Москва). Шахматная Олимпиада продлится до 10 декабря.

Накануне их отъезда на Олимпиаду в Тбилисском Дворце шахмат состоялся большой шахматный вечер. На нем выступили чемпионка мира М. Чибурданидзе, международный гроссмейстер Д. Бронштейн (Москва), Н. Иоселиани. Они ответили на многочисленные вопросы любителей шахмат. М. Чибурданидзе продемонстрировала свою партию, выигранную у гроссмейстера В. Тукмакова на чемпионате СССР среди мужчин (первая лига) в Ташкенте. Затем гроссмейстеры дали сеансы одновременной игры. Первой закончила свое сражение с 15 участниками М. Чибурданидзе — лишь четверым удалось добиться ничейного результата.

Э. ГУФЕЛЬД,
международный гроссмейстер, старший тренер сборной команды Грузии.

Успех юных борцов

Успешно выступили грузинские борцы вольного стиля на завершившихся в Ереване всесоюзных соревнованиях среди юношей. В соперничестве с командами Москвы, Киева, Алма-Аты, Воронежа, Махачкалы, Баку, Ашхабада, Орджоникидзе и Еревана спортсмены сборной «Гантиади», завоевали три первых, четыре вторых и три третьих места — лучший результат. Победителями турнира стали братья Д. и Н. Кахетелидзе из Тбилиси, первый — в тяжелом, второй — в полутяжелом весе, а также их земляк Г. Харебашвили (до 65 кг).

Серебряных медалей удостоены горийцы В. Авазашвили (до 62 кг) и В. Курдгелашвили (свыше 97 кг), тбилисцы К. Твалиашвили (до 70 кг) и С. Бобряшов (до 59 кг). «Бронзу» получили тбилисец Д. Шарашидзе (до 59 кг), горийцы А. Курдиашвили (до 56 кг) и И. Аскилашвили (до 70 кг).

Чемпионат баскетболистов

В матче чемпионата страны по баскетболу динамовцы Тбилиси победили со счетом 92:87 ташкентский «Университет».

Дыхание финиша

Несомненно, центральный матч тридцать второго тура — встреча между командами «Зенит» и «Динамо» (Киев), которая проходила в Ленинграде и закончилась вничью — 2:2. Примечательно, что матч «Зенита» с киевлянами проходил на поле с искусственным покрытием, имитирующим траву, под крышей нового спортивно-концертного комплекса имени В. И. Ленина. Размер поля — 104 на 60 метров, что отвечает международным стандартам. Матч собрал на трибунах нового сооружения 25 тысяч любителей футбола.

Результаты остальных встреч: «Торпедо» (Москва) — «Шахтер» (Донецк) — 1:0, «Динамо» (Москва) — «Черноморец» (Одесса) — 3:1, «Динамо» (Минск) — «Нефтчи» (Баку) — 0:2.

Киевляне с 48 очками продолжают лидировать в чемпионате.

Эстафета дружбы

Спортсмен в красном костюме в вытянутой руке держал зажженный факел. Машина сквозь живой коридор людей плавно покатила по шоссе. За ней двигался бело-голубой автобус, борта которого украшала надпись: «От солнечной Абхазии — до столицы Грузии». Так на границе двух братских республик — РСФСР и Грузии началась символическая олимпийская эстафета «Дружба народов». Ее маршрут пройдет по городам республики.

Редактор Н. ЧЕРКЕЗИШВИЛИ.

ТВ

Суббота, 15 ноября

МОСКВА

По первой программе. 9.00— Время. 9.50 — Гимнастика. 10.15 — Выставка Буратино. 10.45 — Концерт советской песни. 11.15 — Для вас, родители! 11.45 — Больше хороших товаров. 12.15 — Произведения Ф. Листа и И. Брамса. 12.55 — Движение без опасности. 13.25—Творчество народов мира. 13.55—46-й тираж Спортлото. 14.10 — Документальный фильм. 15.00 — Эрмитаж. Искусство Франции второй половины XVIII века. 15.30 — Новости. 15.45 — Художественный телефильм «Отдать шварто-вы!» 17.10 — Содружество. 17.40 — Наш адрес—Советский Союз. 18.10 — В мире животных. 19.10 — Беседа Л. А. Вознесенского. 19.40 — Мультфильмы. 20.05—«Поет Гюли Чохели». Фильм-концерт. 20.50— Художественный телефильм «Частное лицо». 1-я серия. 22.00 — Время. 22.45 — Встреча со спортсменами— участниками XXII Олимпийских игр в Москве. 00.45 — Новости.

ТБИЛИСИ

По первой программе. 9.00— Из Москвы. Время. 9.50 — Киноочерк. 10.00 — Изучим грузинский язык. 10.30 — Документальный фильм. 11.30 — Экран мальчика с пальчик. 12.00 — Тбилиси и тбилисцы. 12.30—Художественный фильм «Приключение Травки». 13.00— Семнадцать основных. Изобретатели и рационализаторы. 13.25 — Вернисаж. 13.55 — Пятилетка — год завершающий. 14.40 — Приглашаем в концертный зал. 15.20 — Труд и отдых. Профсоюзный тележурнал (повторно). 16.20 — На страже южных рубежей. 17.05 — Документальный телефильм. 17.30 — Ответы на вопросы телезрителей. 18.10 — Из Москвы. В мире животных. 19.10— Праздничный концерт, посвященный 50-летию Грузинского ордена Трудового Красного Знамени сельскохозяйственного института (видеозапись). 20.20—Документальный фильм. 21.00 — Моамбе. 21.30 — Концерт. 22.00 — Из Москвы. Время. 22.45 — Для молодежи. Вперед, эрудиты! **По второй программе.** 12.05 — Документальный телефильм. 12.30 — По вашей просьбе. Эстрадный концерт. 13.15 — «За окнами весна». Спектакль Руставиского государственного театра. Действия 1-е и 2-е. 15.00 — Мультфильм. 15.10 — Грузинский художественный фильм «Несколько интервью по личным вопросам».

ИНДЕКС 66432

380008, Тбилиси-8, пр. Руставели, 42. Типография Издательства ЦК КП Грузии.

УЭ 02969