Пролетарии всех стран, соединяйтесь!

ЗАРЯ ВОСТОКА

ზარია ვოსტოკა

საქართველოს კპ ცენტრალური კომიტეტის, საქართველოს სსრ უმაღლესი საბჭოსა და საქართველოს სსრ მინისტრთა საბჭოს ორგანო

Газета выходит с июня 1922 года

Орган ЦК Компартии Грузии, Верховного Совета и Совета Министров Грузинской ССР

№ 298 (17174) | Вторник, 29 декабря 1981 г. | Цена 2 коп.

ОБЯЗАТЕЛЬСТВА: СЛОВО И ДЕЛО

НАДЕЖНЫЙ ЗАДЕЛ

Досрочно выполнил план первого года одиннадцатой пятилетки коллектив тбилисской швейной фабрики «Надиквари». За оставшееся до конца года время потребителям будет отправлено дополнительно продукции почти на 300 тысяч рублей.

Доля продукции с государственным Знаком качества в общем объеме производства достигла на фабрике 70 процентов. Это — лучший результат в отрасли. Бригады швей, возглавляемые Н. Лохишвили и Г. Кварцхава, лидируют в соревновании за высокое качество выпускаемых изделий. Обе бригады еще 15 октября рапортовали о выполнении годового плана. Бригада Кварцхава, например, вместо 6.600 изделий с почетным пятиугольником выпускает в месяц 7.700 изделий.

Внедрив новую систему организации и оплаты труда бригад, труженики предприятия работают с большим опережением времени. Делегат XXVI съезда КПСС швея-мотористка Ц. Гахокидзе всю продукцию сдает с первого предъявления. Ее примеру следуют бригады, возглавляемые Л. Ефремидзе и Т. Хачишвили. Они значительно опережают свой рабочий календарь. Выступив инициаторами социалистического соревнования за экономию ресурсов, новаторы производства постоянно совершенствуют технологию пошива изделий.

— Призыв правофланговых пятилетки нашел у нас на предприятии широкую поддержку, — говорит директор фабрики Э. Мамагеишвили. — Фабрика сейчас реконструируется. Но уже в первом квартале будущего года войдут в строй новые цехи. Введены в эксплуатацию подготовительный и закройный цехи, новый коробочный участок. Нами взят курс на укрупнение цехов и бригад. Это позволит создать единый технологический цикл по технологическим переходам, что, безусловно, повысит эффективность производства, улучшит качество выпускаемых изделий.

В нынешнем году, решая проблемы улучшения качества продукции, на фабрике внедрили 36 современных швейных машин, десятки единиц другого оборудования. Все это позволило также повысить производительность труда на 14 процентов. Новая техника сыграла решающую роль и в обновлении ассортимента изделий. На новых машинах появилась возможность обрабатывать даже самые сложные по конструкции детали верхней одежды.

В будущем году здесь собираются полностью обновить ассортимент выпускаемых изделий. Для этого уже сейчас разрабатывается конкретная программа, составляют специальный план-график. Создать надежный задел для четкой и ритмичной работы в будущем году — сегодня главная для тружеников предприятия задача, и с нею коллектив справляется успешно.

Р. МАМПОРИЯ.

СОВЕТЫ И ТРУДОВОЕ ВОСПИТАНИЕ

Определяя планы социально-экономического развития страны на второй год одиннадцатой пятилетки, выдвигая важнейшие задачи на этот период, ноябрьский (1981 г.) Пленум ЦК КПСС вместе с тем подчеркнул, что задачи эти непростые, масштабные, требующие четкого взаимодействия всех отраслей народного хозяйства. И для того, чтобы с ними успешно справиться, надо подкрепить цифры плана экономическими и организационно-политическими мерами, гарантирующими их выполнение.

Одной из таких мер является более рациональное использование трудовых ресурсов, вовлечение в общественно полезный труд всего взрослого трудоспособного населения.

Развивая положения, выдвинутые ноябрьским (1981 г.) Пленумом ЦК КПСС, применительно к особенностям социально-экономических преобразований, происходящих в нашей республике, IV пленум ЦК Компартии Грузии в числе первостепенных задач, выдвинул задачу воспитания трудовых навыков у подрастающего поколения.

Растить человека-творца, человека-труженика — такова сегодня одна из основных сфер приложения сил не только общеобразовательной школы, не только каждой советской семьи, но и местных органов власти. В условиях развитого социализма Советы, выражающие волю и интересы всего советского народа, наиболее полно воплощают демократический характер нашего государства, нашего общества. Сочетая в себе черты государственных и общественных организаций, они обеспечивают организационное и социальное единство власти и в этом единстве черпают силы для решения важнейших задач в области экономики и воспитания. Причем успехи в этих двух важнейших сферах жизнедеятельности общества — экономике и воспитании — органически взаимообусловлены.

В сфере коммунистического воспитания нет задач малосущественных, второстепенных. Тут важно не упускать из виду ни одной из сторон формирования личности нашего современника, обеспечить тесное единство идейно-политического, трудового и нравственного воспитания с учетом особенностей различных групп населения.

Воспитание трудовых навыков у подрастающего поколения должно начинаться еще в дошкольный период. Умело строя работу дошкольных учреждений по выработке у малышей трудовых навыков, совершенствуя формы и методы работы в этом направлении, педагоги-воспитатели могут и обязаны добиваться того, чтобы ко времени прихода в школу ребенок уже мог самостоятельно обслужить себя, обладал умением совершать простые трудовые действия.

Под особый контроль должны взять Советы постановку трудового обучения в общеобразовательной школе. Не секрет, что здесь порой не только в младших, но и в старших классах ученики на уроках труда занимаются изготовлением никому не нужных предметов. Понимая бесполезность своего труда, они зачастую относятся к нему без должной серьезности и старательности. Такая постановка дела, разумеется, не способствует воспитанию у ребят чувства ответственности за порученное дело. А между тем в целом ряде школ страны накоплен интересный опыт по эффективной постановке трудового воспитания. Во многих местах старшеклассникам поручается выполнять на уроках труда несложные заказы промышленных предприятий, ребята работают над изготовлением различных предметов ширпотреба.

Необходимо, чтобы местные органы власти, органы народного просвещения больше внимания уделяли разработке и внедрению наиболее целесообразной методики проведения уроков труда в общеобразовательных школах, более широко применяли накопленный в этом плане положительный опыт.

Вместе с тем не следует забывать, что трудовое воспитание подрастающего поколения должно быть составной частью всей политико-воспитательной работы, проводимой с нашей молодежью. Само по себе обучение трудовым навыкам, если оно не подкреплено идеологической работой по воспитанию у нашей смены сознательного отношения к труду, ответственности за порученное дело, коммунистической нравственности, не даст желаемого результата.

В этом плане требует дальнейшего совершенствования политико-воспитательная работа, проводимая в профессионально-технических училищах республики. К сожалению, сегодня многие их выпускники плохо закрепляются на производстве, зачастую устраиваются на работу не по полученной специальности либо вовсе подолгу не начинают трудовую деятельность.

Местным Советам народных депутатов, соответствующим постоянным комиссиям, депутатским группам совместно с республиканским Комитетом по профессионально-техническому образованию следует продумать и реализовать комплексную программу мероприятий, призванных способствовать улучшению постановки воспитательного процесса в профессионально-технических училищах, воспитанию их учащихся настоящими тружениками, готовыми отдать все свои силы и способности на благо любимой Отчизны.

Более гибкой, действенной и целенаправленной должна быть воспитательная работа Советов по месту жительства. Дом, микрорайон, улица, где мы живем, — важнейшая частица нашей социальной жизни. И здесь также проходит передняя линия борьбы за воспитание человека в духе преданности коммунистическим идеалам. Очень важно, чтобы в работе по месту жительства участвовали не только ЖЭКи и домоуправления, уличные и домовые комитеты, а все государственные органы, все общественные организации.

Больше обязаны делать местные органы власти и по пропаганде праздников трудовой славы, рабочих династий, посвящения в рабочий класс. Важно добиться, чтобы каждое предприятие, стройка, колхоз и совхоз устраивали торжественные встречи молодого пополнения, обставляли их красивым, запоминающимся ритуалом.

Трудоустройство выпускников школ и училищ, других учебных заведений — дело огромной социальной важности, оно должно строиться на основе глубоко индивидуального подхода, внимательного отношения к обстоятельствам жизни каждого молодого человека, его семьи. Цель работы комиссий местных Советов состоит в том, чтобы все молодые люди приступали к работе с чувством удовлетворения, чтобы сбылись их ожидания, оправдались жизненные расчеты и планы.

Дальнейшее улучшение трудового, идейно-политического воспитания молодежи — дело большой государственной важности, которое требует к себе самого серьезного, самого внимательного отношения.

НА ФИНИШНОЙ ПРЯМОЙ

Успешно реализуют обязательства первого года одиннадцатой пятилетки труженики Тбилисского инструментального завода. Широко развернув социалистическое соревнование за повышение эффективности и качества работы, коллектив добивается значительной экономии сырья, материалов, топливно-энергетических ресурсов.

На снимках: наладчик Ю. Мартыненко и электрик В. Куртаули помогают шлифовальщице Е. Пилиевой отрегулировать агрегат; передовая шлифовальщица Е. Пилиева.

Фото Р. Рухкяна.

РИТМ СОЗИДАНИЯ

▲ Коллективы предприятий Министерства заготовок Грузинской ССР, претворяя в жизнь решения XXVI съезда КПСС и XXVI съезда Компартии Грузии, досрочно выполнили годовой план по производству валовой продукции. До конца года сверх плана будет произведено продукции более чем на 15 миллионов рублей.

Все промышленные предприятия министерства со второго квартала 1980 года перешли на планирование и отчетность по нормативной чистой продукции, а с 1982 года нормативная чистая продукция будет основным планирующим и оценивающим показателем.

Коллективы предприятий полны решимости успешно выполнить планы одиннадцатой пятилетки.

▲ Досрочно отправлено оборудование в адрес Махарадзевского рудного и Бакурианского андезитового управлений. Оно изготовлено на Тбилисском ремонтно-механическом заводе производственного объединения «Грузгорнохимпром». Сейчас на заводе успешно трудятся над заказами для расширяющихся предприятий отрасли — «Кутбарита», где строится новый цех тонкого помола баритовых руд, Чордского рудоуправления и других.

Расширяется и сам завод. Он превратился в предприятие-лабораторию, где будут проводиться научно-исследовательские работы. Здесь уже действует лаборатория монокристаллов.

▲ Одними из первых среди предприятий города Ткварчели реализовали годовой план горняки шахты № 2 шахтоуправления «Ткварчельское». Сверх задания на-гора шахтеры выдали 1.500 тонн угля.

В первых числах декабря выполнили годовую программу коллективы участков, возглавляемые Н. Болквадзе и Г. Гвинджилия.

Достижение коллектива стало возможным благодаря четкой работе всех звеньев предприятия, слаженности действий проходчиков, лучшей организации социалистического соревнования.

В эти дни в счет февральского и мартовского заданий работают бригады проходчиков, которыми руководят опытные горняки Б. Меперия, И. Цвижба, В. Хинтуба и другие.

Продолжая трудовую вахту в честь 60-летия образования СССР, коллективы шахты обязались до конца года выдать сверх плана на-гора свыше 6 тысяч тонн угля.

БОЛЬШИЕ ЗАБОТЫ

У МАСТЕРОВ ЛОЗЫ РЕСПУБЛИКИ. В ЭТИ ДНИ ОНИ

ведут обработку междурядий...

Тяжелым выдался нынешний год для виноградарей Матанского совхоза Ахметского района. Из-за сложных условий погоды они не справились с плановым заданием по производству винограда. Тем с большей ответственностью труженики хозяйства подошли к организации осенне-зимних работ на плантациях. В совхозе приняты все меры к тому, чтобы провести обработку виноградников на высоком качественном уровне, заложить надежную основу урожая будущего года.

Сразу же после ртвели на плантации были выведены 12 тракторов, которым предстояло обработать междурядья виноградников на 925 гектарах. И эти работы сейчас уже близятся к концу. С полной отдачей трудятся на пахоте механизаторы О. Джугашвили, М. Эквтимишвили, Г. Валишвили.

Сразу же вслед за обработкой междурядий виноградари приступают и к другой операции — прикорневой обработке почвы. Наиболее высоких темпов работ здесь добились бригады, руководимые В. Маркозашвили и Ц. Валишвили. Близки к завершению в хозяйстве и работы по переводу молодых виноградников на шпалеры.

Четко организованы осенне-зимние работы и на плантациях Ахметского, Маграаанского и Ожиойского совхозов. В Ахметском совхозе, например, междурядья обработаны уже более чем на 350 гектарах. Виноградари стремятся эффективно использовать каждый погожий день для работы на плантациях.

З. АРСЕНИШВИЛИ.
(Корр. «Зари Востока»).

вносят минеральные удобрения...

Рекордные урожаи получают в последние годы виноградари Зестафонского района. И это в первую очередь результат резко возросшей в хозяйствах культуры ухода за плантациями. Вот и сейчас, сразу же по завершении ртвели, зестафонские мастера лозы приступили к обработке виноградников.

Особое внимание в хозяйствах уделяется внесению минеральных удобрений. И это естественно. Щедро плодоносящую лозу надо подкармливать, восстановить ее силы.

В колхозе имени Ленина села Клдеети в среднем с одного гектара при плане 70,9 центнера получили 119 центнеров янтарных ягод, и конечно, главная забота колхозных виноградарей сейчас—как следует удобрить почву плантаций. Они уже внесли на виноградники 90 тонн минеральных удобрений при плане 86 тонн. На двадцать тонн больше внесено и органических удобрений.

Завершена уже работа по внесению минеральных и органических удобрений в колхозах имени Церетели села Пути и имени Ленина села Меоре-Свири.

Однако есть в районе и хозяйства, в которых еще с недостаточным вниманием относятся к этим работам.

Так, в колхозе имени Руставели села Квемо-Сазано в середине декабря еще и не приступали к внесению минеральных удобрений на плантации. Медленно ведутся здесь работы и с органикой.

Плохо организовано в хозяйстве хранение удобрений. Для них не устроены никакие укрытия, а при плохой погоде это грозит большими потерями. Аналогичное положение в Аргветском виноградарском и Родинаурском животноводческом совхозах, в колхозе села Иреми и ряде других хозяйств.

В. КИКНАДЗЕ.
(Корр. «Зари Востока»).

высаживают саженцы

В Кварельском районе новые виноградники должны быть заложены в этом году в шести хозяйствах. И в каждом из них своевременно были подготовлены почва и саженцы. Организованно проходит закладка виноградников в Сабуйском совхозе. Здесь новые плантации займут 30 гектаров.

— Мы решили завершить работы за три дня, — говорит директор совхоза М. Иашвили, — для этого были мобилизованы силы всех двадцати бригад. В первый же день саженцы были высажены на 10 гектарах. Особенно хорошо поработала бригада, руководимая Д. Хатиашвили. Виноградари Шалва Микелашвили, Гиоргий Гогилашвили, Циала Мусашвили за день, при норме 300 саженцев, высадили более 500 каждый.

В сжатые сроки была завершена закладка виноградников и в колхозе села Шилда. Высокому темпу работ способствовала хорошая обработка почвы. Отлично потрудились трактористы Н. Мчедлишвили и Г. Чунашвили. Каждый из них почти вдвое перекрывал дневную норму.

Стремятся использовать погожие дни и в других хозяйствах. В целом по району новые виноградники должны занять 300 гектаров. На большей части этой площади саженцы уже высажены. Кварельские мастера лозы повышают темпы работ.

А. ЗУРАБИШВИЛИ.
(Спец. корр. «Зари Востока»).

К СВЕДЕНИЮ ДЕЛЕГАТОВ VII КОНФЕРЕНЦИИ ЖУРНАЛИСТОВ ГОРОДА ТБИЛИСИ

Бюро Тбилисской городской организации Союза журналистов Грузии извещает, что 30 декабря в 12 часов в клубе Издательства ЦК КП Грузии (ул. Ленина, 14, 5-й этаж) созывается VII городская конференция журналистов города Тбилиси.

Регистрация делегатов будет производиться 29 декабря с 10 часов в Союзе журналистов Грузии, а 30 декабря — с 10 часов в клубе Издательства ЦК КП Грузии.

Бюро Тбилисской городской организации Союза журналистов Грузии.

ПО НОВОМУ ГРАФИКУ

Успешно завершает первый год одиннадцатой пятилетки коллектив Хашурской текстильно-галантерейной фабрики. Труженики предприятия досрочно выполнили социалистические обязательства — дополнительно к плану здесь выпущено продукции на сотни тысяч рублей.

Достигнутое — результат внедрения в производство новой техники и прогрессивной технологии, совершенствования организации труда. Широко развернув социалистическое соревнование под девизом «60-летию образования СССР— 60 ударных трудовых недель!», работники предприятия успешно ведут поиск неиспользованных резервов. Инициаторами соревнования здесь стали комсомольско-молодежные бригады, возглавляемые Д. Гочиашвили и Т. Харазовым. Они выполнили годовое задание за девять месяцев и трудятся сегодня в счет будущего года.

Поддержав призыв новаторов, текстильщики Л. Абрамашвили, Л. Гонгадзе, В. Садгобелашвили, М. Харатишвили и другие также досрочно реализовали годовое задание. Они сумели выдать дополнительно к плану продукцию на десятки тысяч рублей. Помогая друг другу, освоив смежные профессии, каждый из них целенаправленно осваивает передовые методы труда.

В нынешнем году на предприятии заменили на новые, более эффективные около 300 устаревших машин и агрегатов. Это позволило заметно повысить темпы роста производства, улучшить качество выпускаемых изделий. Текстильщики приняли меры и для более экономного, бережного расходования сырья, материалов, топливно-энергетических ресурсов.

— За одиннадцать месяцев этого года рост объема производства составил 3,2 процента, — говорит бригадир комсомольско-молодежной бригады Д. Гочиашвили. — Доля же продукции с государственным Знаком качества достигла 57,4 процента. Большим подспорьем в работе стало внедрение комплексной системы управления качеством продукции.

В нынешнем году рационализаторы предприятия внедрили свыше 30 новаторских предложений, давших экономический эффект в 45 тысяч рублей. Новаторы Т. Степанов, В. Майсурадзе, Г. Курдадзе своими силами изготовляют приборы и устройства, облегчающие труд людей. Многие из передовиков — наставники молодежи. Они передают свой опыт, навыки работы своим воспитанникам. Движение наставничества на фабрике развивается с каждым днем, все больше опытных рабочих берут шефство над новичками.

Делом отвечая на решения ноябрьского (1981 г.) Пленума ЦК КПСС и IV пленума ЦК Компартии республики, труженики предприятия разработали новый график ускорения ритма производства.

А. ТАБАТАДЗЕ.
(Корр. «Зари Востока»).

ПЛАМЕННОЕ СЛОВО ПРАВДЫ

БРАТИСЛАВА, 28 декабря. (ТАСС). Братиславское издательство «Правда» выпустило в свет на словацком языке книгу товарища Л. И. Брежнева «Воспоминания».

Орган ЦК Компартии Словакии газета «Правда» посвятила новому произведению Л. И. Брежнева статью, в которой подчеркивает огромное значение политического, идеологического и организационного опыта КПСС для коммунистов, всех трудящихся. Эта книга, пишет газета, представляет особую ценность и потому, что позволяет понять, как духовно растет советский человек, в чем истоки его великой любви к социалистической Родине, его патриотизма и интернационализма. На эти вопросы дает ответ глубоко правдивая, основанная на богатом личном жизненном опыте книга Л. И. Брежнева. Его пламенное слово несет оптимистическую правду жизни, проверенную и подтвержденную в многотрудной деятельности человека, для которого борьба за счастье людей на земле, за торжество светлых идеалов коммунизма стала смыслом всей жизни.

Глубоко волнует рассказ о тех изменениях, которые произошли в Советской стране, о трудовом энтузиазме масс, о дружбе народов Страны Советов. Сам автор, подчеркивает «Правда», прошел большую школу жизни, активно участвуя в индустриализации страны, в коллективизации сельского хозяйства. В жизненных испытаниях Л. И. Брежнев идейно закалялся и рос. В этих испытаниях происходило становление его характера, закалялась воля и крепло стремление быть в первых рядах строителей нового справедливого общества. Эти качества прошли затем проверку, проявились еще ярче в годы Великой Отечественной войны и в послевоенные годы, когда партия и страна доверили Л. И. Брежневу высокие партийные и государственные посты.

В новом произведении много внимания уделено рабочему классу, его борьбе за светлое будущее. Мы можем с полным основанием сказать, что это произведение — гимн рабочему классу, его трудолюбию, его преданности великим идеалам марксизма-ленинизма. Показывая боевой путь старшего поколения борцов за социализм и коммунизм, автор вместе с тем глубоко раскрывает трудовой энтузиазм советских людей, их верность Родине и Коммунистической партии, которая всегда вела и уверенно ведет народы Советского Союза к коммунизму.

Книга Л. И. Брежнева имеет огромное значение не только для читателей СССР. Она с воодушевлением встречена миллионами людей в мире, в том числе трудящимися Чехословакии. Новое произведение, проникнутое верой в рабочий класс, учит работать и жить по-коммунистически, пишет в заключение «Правда».

НАРОДНЫЙ КОНТРОЛЬ В ДЕЙСТВИИ

В КОМИТЕТЕ НАРОДНОГО КОНТРОЛЯ ГРУЗИНСКОЙ ССР

ЧТО ПОКАЗАЛА ПОВТОРНАЯ ПРОВЕРКА

В ноябре 1977 года Совет Министров Грузинской ССР принял постановление, предусматривающее введение новых форм учета работы автотранспорта.

Комитет народного контроля Грузинской ССР совместно с Министерством финансов и ГАИ МВД республики проверил ход выполнения указанного постановления.

Им, в частности, с 1 декабря 1980 года запрещалось применение всех старых форм учета материальных ценностей, перевозимых автотранспортом. Проверка была проведена в республиканских министерствах строительства, сельского хозяйства, сельского строительства, пищевой промышленности, автомобильных дорог, автомобильного транспорта и на подведомственных им предприятиях и организациях.

Как выяснилось, несмотря на проделанную определенную работу, в деле выполнения постановления имелись серьезные недостатки. На ряде предприятий и организаций, грубо нарушая инструкцию Министерства финансов СССР, Госбанка и ЦСУ СССР о порядке расчетов за перевозки грузов автомобильным транспортом, продолжали применять устаревшие формы учета. Такие факты были установлены на 73 (более 70 процентов) проверенных объектах, в 70 предприятиях и организациях более половины товарно-транспортных накладных оказались оформленными неправильно.

Все эти нарушения создали условия для приписок и очковтирательства, искажения государственной отчетности и привели к нерациональному использованию автотранспорта. На 46 проверенных предприятиях и организациях приписки достигли 593,5 тысячи тонно-километров, в результате чего государству был нанесен ущерб в размере 23 тысяч рублей.

В постановлении КНК Грузинской ССР подчеркивалось, что неудовлетворительное выполнение постановления правительства явилось результатом безответственного и формального отношения со стороны руководителей проверенных министерств и подведомственных им предприятий и организаций. Комитет народного контроля республики, строго потребовав от них наведения должного государственного порядка, установил конкретные сроки повторной проверки.

Она была проведена КНК республики совместно с ЦСУ Грузинской ССР в ноябре текущего года и показала, что указанными министерствами, ведомствами, предприятиями и организациями, местными комитетами народного контроля была проведена большая организаторская работа по обеспечению выполнения постановления КНК Грузинской ССР по данному вопросу. Были намечены и осуществлены необходимые мероприятия по устранению ранее выявленных нарушений, заметно улучшилось снабжение предприятий и организаций товарно-транспортными накладными и путевыми листами новых форм. Повысилось качество их оформления, и они стали единственными документами оприходования и списания материальных ценностей.

Вместе с тем повторной проверкой установлено, что некоторые организации и предприятия все еще продолжают пользоваться устаревшими формами учета, все еще имеют место неправильное оформление накладных и путевых листов и использование автомашин с неисправными спидометрами.

В наибольшей мере такие нарушения выявлены в управлении сельского хозяйства и совете межколхозной строительной организации Хашурского района, республиканском объединении «Грузхимзооветснабпром» и других предприятиях и организациях Министерства сельского хозяйства и Министерства сельского строительства республики.

Докладная записка Комитета народного контроля и ЦСУ Грузинской ССР направлена в министерства, в системе которых была проведена повторная проверка. Постановлением КНК республики руководству этих министерств вменено в обязанность устранить выявленные нарушения и недостатки, строго наказать виновных и о проведенной работе сообщить в апреле 1982 года.

Ход выполнения данного постановления Комитетом взят на контроль.

ЗИМА НА ФЕРМАХ

ОСТАЛИСЬ БЕЗ КОРМОВ

В большинстве хозяйств Цхинвальского района немало позаботились о том, чтобы образцово провести нынешнюю зимовку скота и тем самым внести свой вклад в формирование продовольственной программы, которая на ноябрьском (1981 г.) Пленуме ЦК КПСС — и в хозяйственном и в политическом плане — была определена как центральная проблема всей пятилетки.

Активно развивая социалистическое соревнование, многие коллективы хозяйств района увеличили в текущем году продуктивность скота. Благодаря этому на 102 процента был выполнен план по заготовке мяса, его продано государству 923 тонны. При плане 3.336 тонн было продано 3.374 тонны молока.

Крепкая кормовая база, рациональное использование кормов, безусловно, имеют решающее значение в деле успешной организации зимовки. Немало постарались для этого труженики хозяйств Цхинвальского района. На начало ноября ими было заготовлено 23.956 тонн грубых и 4.450 тонн сочных кормов, что значительно больше по сравнению с тем же периодом прошлого года. Однако нынче на зимовку будет поставлено 9.342 головы скота. Это больше, чем в прошлом году, и, чтобы прокормить животных, в районе недостает 4.070 тонн одних только грубых кормов.

Конечно, разрыв между потребностью и фактическим наличием кормовых запасов мог существенно сократиться, если бы все хозяйства с одинаковой ответственностью отнеслись к их накоплению. Но вот, скажем, колхоз села Кемерта.

Проверка, проведенная Цхинвальским РКНК показала, что здесь возникла очень сложная обстановка. При необходимости иметь 1.302 тонны грубых кормов заготовлено лишь 770 тонн, силоса при плане 703 тонны—всего 50 тонн. На одну условную голову скота вместо плановых 16 центнеров кормовых единиц имеется восемь.

Примерно такое же положение в колхозе села Дзарцеми. Для сытной зимовки животных хозяйству требуется 1.491 тонна грубых кормов, заготовлена же всего 561 тонна. Сочных кормов необходимо иметь 994 тонны, а заготовлено и ожидается 685 тонн. Не лучше состояние кормовой базы в колхозе села Ксуиси, Громском совхозе и колхозе села Кехви.

Все это усугубляется тем, что руководителями и специалистами хозяйств не были приняты своевременные меры для ремонта стойловых помещений, кормоцехов и кормоперерабатывающих агрегатов, по улучшению санитарного состояния ферм.

В колхозе села Кемерта, например, так и не отремонтировали за лето полы и кормушки, не подготовили телятник. На ферме бездействует водопровод. В колхозе села Дзарцеми по вине районного отделения Госкомсельхозтехники неправильно смонтированы автопоилки. Затянулся ремонт помещений для скота в колхозе села Ксуиси. Подвесная дорога в них не работает, навоз просто выбрасывается из окон, и потому территория фермы—в антисанитарном состоянии.

Надо сказать, что, несмотря на длительное пребывание скота на летних пастбищах, территории ферм всех хозяйств района крайне запущены. Давно уже пора вывезти скопившиеся на них залежи навоза, однако никаких мер для этого не принимается.

Кроме Тамаршенского совхоза, ни в одном хозяйстве района не определяются жирность, кислотность и механическая загрязненность молока, отчего, сдавая некачественную продукцию, хозяйства несут убытки. Плохо поставлен в ряде хозяйств и зоотехнический учет.

Цхинвальский районный комитет народного контроля своим постановлением потребовал от районного управления сельского хозяйства принять срочные меры по наведению государственного порядка в организации зимовки общественного скота, привлечь к строгой ответственности тех, по чьей вине затянулась заготовка кормов и ремонт помещений.

Руководителям колхозов сел Дзарцеми, Кемерта, Ксуиси и Громского совхоза — А. Магалдадзе, Г. Касрадзе, О. Валиеву и А. Валиеву предложено выступить перед коллективами своих хозяйств с отчетом о причинах плохой подготовки к зимовке скота и принять действенные меры к устранению недостатков. Главным зоотехникам колхозов сел Кемерта и Дзарцеми И. Отинашвили и Е. Миндиашвили за плохую постановку зоотехнического учета и антисанитарию на фермах объявлен выговор.

Внештатный отдел сельского хозяйства районного КНК осуществляет постоянный контроль за выполнением принятого постановления.

И. ТОМАДЗЕ.

С ЧЕГО НАЧИНАЮТСЯ ПОТЕРИ

В ОБХОД СКЛАДА

За восемь месяцев текущего года дорожно-эксплуатационные участки управления дорожного хозяйства Тбилгорисполкома выполнили в Орджоникидзевском и Кировском районах план ремонтных работ соответственно на 118,1 и 115,5 процента, а план прибыли на 110,4 и 129 процентов.

Однако постановлением Тбилисского городского комитета народного контроля, принятым после того, как городской КНК проверил выполнение участками плановых заданий, качество ремонтных работ и использование при этом денежных средств, начальникам ДЭУ названных районов М. Мачарашвили и Д. Джавахия был объявлен выговор. Такую же меру взыскания плюс денежные начеты в размере месячного должностного оклада установил городской КНК в отношении главных инженеров обоих участков — Г. Челидзе и Б. Батиашвили.

Итак, с одной стороны — выполнение участками плановых заданий, с другой — строгие меры взыскания к их руководителям. В чем же дело?

А противоречие заключается в том, что ДЭУ Орджоникидзевского района, например, обеспечил свои высокие показатели за счет перевыполнения плана по текущему ремонту дорог, принадлежащих исполкому Тбилгорсовета, тогда как планы работ по заявкам сторонних организаций были им провалены. Такое же положение и в ДЭУ Кировского района.

В разладе с цифрами перевыполнения плана находится и качество работы обоих дорожно-эксплуатационных участков. Всего два года назад дорожно-эксплуатационным участком Орджоникидзевского района были отремонтированы улицы Нуцубидзе, Павлова, Красных Партизан, а ДЭУ Кировского — улицы Кумисская, Телети, Лермонтова. Ремонт их был проведен как капитальный, и следовало ожидать, что возвращаться к нему не придется длительный срок. Но как выглядят эти улицы сегодня? Волнообразные слои асфальта, ямы, трещины, поломанные бетонные бордюры. Причина этого — в нарушениях технологии производства работ, приведших к низкому качеству дорожных покрытий.

Определенные сомнения в полной достоверности отличных показателей вызывают и факты завышения объемов выполненных работ, обнаруженные выборочной проверкой. В ДЭУ Орджоникидзевского района по десяти проверенным объектам сумма завышения составила 1.700 рублей, а в ДЭУ Кировского района — 1.018 рублей. В обоих участках допускались также приписки к объемам грузовых перевозок.

Укоренилась здесь и практика получения стройматериалов — битума, щебня, асфальта — в обход склада непосредственно производителями работ. Оформление материалов проводилось лишь в конце месяца, а это, как известно, открывает возможности использования их в корыстных целях.

На 1 сентября текущего года дебиторская задолженность в дорожно-эксплуатационных участках Орджоникидзевского и Кировского районов составила соответственно 385.600 и 147.700 рублей, кредиторская — 11.700 и 54.000 рублей. В то же время за отчетный период участками были оплачены непредвиденные расходы, что отрицательно повлияло на их прибыли.

Тбилисский городской комитет народного контроля обязал руководство дорожно-эксплуатационных участков принять необходимые меры по устранению выявленных проверкой недостатков и нарушений, рассмотреть вопрос об ответственности лиц, виновных в них.

Группам НК ДЭУ обоих районов предложено активизировать дозорных, шире использовать меры общественного воздействия и гласности в борьбе с недостатками и упущениями.

А. ОТАРАШВИЛИ,
инспектор КНК Грузинской ССР.

ПОРЯДОК ВОКРУГ НАС —

ПРИПИСКА

Если образно представить итоги работы Цалкского ремонтно-строительного участка Министерства жилищно-коммунального хозяйства республики за последние десять месяцев, то они будут выглядеть домом, построенным наполовину. При плане 250 тысяч рублей Цалкский РСУ освоил только 144 тысячи. Увяз в трясине финансовых неурядиц ремстройучасток: лишь с января по октябрь нынешнего года его дебиторская задолженность возросла на 59 тысяч рублей, а в общем составила 244 тысячи.

Однако, когда Цалкский районный комитет народного контроля вплотную занялся вялой финансово-хозяйственной деятельностью РСУ, оказалось, что и многие рабочие и некоторые руководящие работники участка проявляют, оказывается, немалую энергию. У рабочих из-за низкой организации труда и задержек с зарплатой, допускаемых в РСУ, она направлена на поиски новых мест работы. Что же касается руководителей, то характер их усилий можно определить одним словом: очковтирательство. С усердием, достойным лучшего применения, они были заняты действиями, которые, являясь прямым обманом государства, создают возможности для разбазаривания и хищения народного добра.

Вот, скажем, старший прораб Т. Данилиди. Приписка к объему выполненных ремонтно-строительных работ, выявленная у него, исчисляется 2.977 рублями. Недостача стройматериалов составила 982 рубля 70 копеек. Начатые им работы не были завершены, обязательные при сдаче объекта документы заказчики, понятно, не подписали, но это нисколько не помешало ему выписать рабочим зарплату, а стройматериалы списать. С той же ловкостью осуществил старший прораб и обратный вариант. Запасся актом о том, что вверенным ему строительным подразделением проделаны работы на сумму 5.050 рублей по благоустройству территории и подъездной дороги Цалкского сыромаслозавода. Фактически же на этих объектах никто и палец о палец не ударил.

Завышение объема производимых работ на 491 рубль и недостача товарно-материальных ценностей обнаружены у техника-смотрителя Г. Чакалова; у стройматера Г. Калайчева, по причине распыления стройматериалов, техники и рабочих, из восьми объектов на день проверки не был сдан ни один, а недостача составила 498 рублей.

Причинами, породившими вскрытые районным комитетом народного контроля факты, явилось то, что строительно-монтажные работы, отличающиеся, кстати, низким качеством, велись в Цалкском РСУ без соответствующей проектно-сметной и договорной документации. Плохо были поставлены первичный учет и отчетность, что привело к нарушению правил хранения, отпуска и списания стройматериалов. А руководство ремстройучастка, стараясь скрыть не только всю эту бесхозяйственность, но и свое неумение навести в делах должный порядок, занялось приукрашиванием фасада плановых показателей, и тем оставило свой, так сказать, дом без крыши.

Проанализировав итоги проверки, Цалкский районный комитет народного контроля принял постановление. В соответствии с ним начальник РСУ Ф. Трикиди, старший бухгалтер К. Алмазов, старший прораб Т. Данилиди отстранены от занимаемых должностей. Перед новым руководством ремстройучастка поставлен вопрос о целесообразности дальнейшего пребывания Г. Чакалова на должности техника-смотрителя. Стройматеру Г. Калайчеву объявлен строгий выговор, на него произведен денежный начет в частичное возмещение причиненного государству ущерба.

Материалы проверки, проведенной в Цалкском РСУ районным комитетом народного контроля, переданы для расследования в районную прокуратуру.

И. НЕДАШКОВСКАЯ.

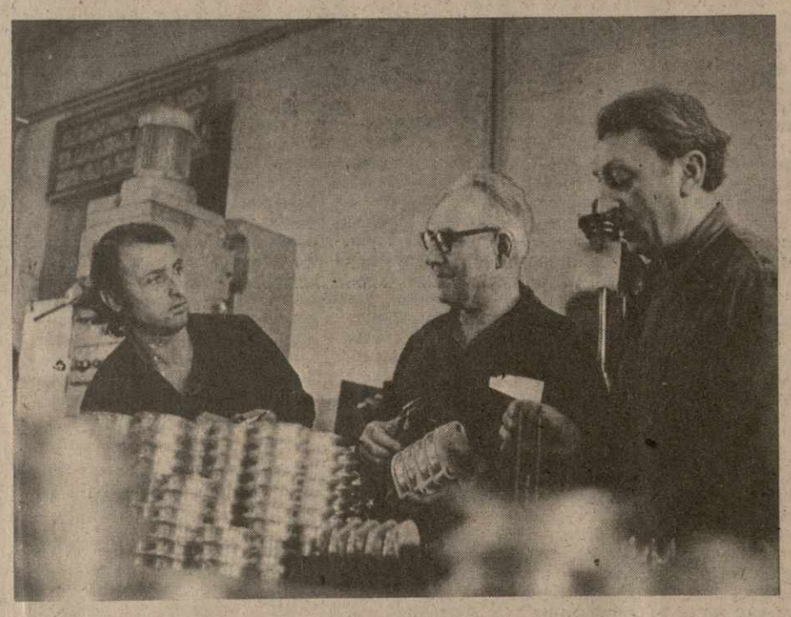

Выполнил свои обязательства по выпуску продукции с государственным Знаком качества коллектив Тбилисского электромеханического завода. Изготовленные им установки отгружаются в Москву и Ленинград, Киев и Ереван, во многие другие города страны, а также труженикам Байкало-Амурской магистрали.

Свой вклад в успехи предприятия вносят члены группы народного контроля завода. Систематически проводимые ими рейды и смотры выявляют нарушителей трудовой и производственной дисциплины, бракоделов.

На снимке: члены группы народного контроля Тбилисского электромеханического завода (слева направо) А. Ноникашвили, С. Мусеридзе и З. Арчвадзе во время очередного рейда в слесарно-сборочном цехе.

Фото В. Валишвили. (Фотохроника ГрузИНФОРМа).

ОСУЖДАЕМ БЕСХОЗЯЙСТВЕННОСТЬ

ОТГРУЗИЛИ ДОСРОЧНО, НО НЕ ПО АДРЕСУ...

Понятие «договор» в советском гражданском праве определяется как одно из важнейших оснований возникновения обязательственных правоотношений.

А вот на Тбилисском механическом заводе № 1 об этом, похоже, забыли. На договорные обязательства здесь смотрят как на пустую, ни к чему не обязывающую бумажку.

Недавно Госарбитраж при Совете Министров Грузинской ССР рассмотрел дела по иску управления «Грузмашснабсбыт» к механическому заводу № 1. В первом квартале текущего года завод досрочно поставил нескольким получателям подвесные контейнеры —свою продукцию, строго, кстати сказать, фондируемую. Можно было бы и порадоваться такой оперативности, если бы не одно важное обстоятельство. Досрочная поставка одним была проведена за счет недопоставки другим. Грубость допущенного нарушения с предельной точностью оценил Госарбитраж. Со счета завода в пользу управления «Грузмашснабсбыт» взыскан штраф в размере 22.940 рублей и госпошлина — 917 рублей 60 копеек.

Надо отметить, что свои ошибочные шаги руководство завода повторяет с удручающим постоянством. Еще в январе и июле прошлого года за безнарядную поставку продукции с завода уже были взысканы штрафы, составившие с госпошлиной 40.365 рублей 75 копеек. Менее чем за два года по штрафным санкциям предприятием было выплачено 133.143 рубля 35 копеек.

Аналогичный факт бесхозяйственности породил иск управления «Грузстройуглеснабсбыт» к Тбилисскому механическому заводу № 3.

Итак, заводами нанесен значительный материальный ущерб не только своей производственно - экономической деятельности, но и целому ряду предприятий и организаций, состоящих с ними в договорных отношениях.

Это и учел комитет народного контроля района имени 26 комиссаров, рассмотревший письма Госарбитража по искам к заводам. Постановлением районного КНК руководству этих заводов вменено в обязанность устранить выявленные нарушения и недостатки, указано на недопустимость их повторений. Директор механического завода № 1 Г. Дугладзе строго предупрежден, заместителю директора М. Каландадзе объявлен выговор. На него произведен денежный начет в размере трехмесячного должностного оклада. Поставить на вид и произвести денежный начет в размере двухнедельного оклада — такова мера взыскания, определенная постановлением районного КНК директору механического завода № 3 В. Патаридзе.

Комитет народного контроля района имени 26 комиссаров обязал группы НК механических заводов № 1 и № 3 осуществлять постоянный и действенный контроль за правильным, в строгом соответствии с договорами, распределением выпускаемой предприятиями продукции.

Н. ДЖАНУАШВИЛИ,
председатель КНК района им. 26 комиссаров г. Тбилиси.

ДОЛЖНОСТНОЕ ЛИЦО: ОТВЕЧАТЬ ЗА ПОРУЧЕННОЕ ДЕЛО

БЕСПРИЗОРНЫЕ АВТОБУСЫ

Перегрузка мест остановок общественного транспорта и проезжей части дорог становится отрицательным свойством центральных магистралей и улиц Тбилиси. Что это — объективная закономерность? Нет, в данном случае мы сталкиваемся с закономерностью иного порядка.

В этом убеждает проверка, проведенная недавно Тбилисским городским КНК совместно с городским штабом «Комсомольского прожектора» и Госавтоинспекцией. Целью проверки явилось выяснение, насколько соответствует установленным требованиям использование ведомственных автобусов и микроавтобусов в Тбилиси.

Станции метро «Дидубе», «Самгори», Авчальское шоссе, Московский проспект, колхозные рынки — места массового образования пассажиропотоков... В них выборочно были проверены 118 автобусов и микроавтобусов. Результаты проверки таковы. В 46 случаях установлены грубые нарушения правил перевозки пассажиров и линейной дисциплины. В 30 — перевозка посторонних пассажиров и завышение платы за проезд. В пяти автобусах перевозился сельскохозяйственный груз. В 27 случаях автобусы везли от одного до пяти человек. Двенадцать автобусов шли вообще пустыми. Двадцать автобусов и микроавтобусов оказались в неисправном состоянии.

Что же послужило почвой, на которой стали возможны эти недостатки и нарушения? Ее создало прежде всего ослабление контроля со стороны руководителей многих предприятий и организаций за работой ведомственного транспорта, несоблюдение некоторыми должностными лицами требований основных нормативно-технических и распорядительно-методических документов по его эксплуатации.

Вот, например, автобаза треста «Закстрансстрой», руководит которой Г. Кахиани. Здесь автобусы, для которых не составляются маршруты и графики движения, используются для перевозки хозяйственных грузов. Выборочная проверка 52 путевых листов показала, что в 21 из них не было зафиксировано время возвращения автобуса в гараж. Из 124 путевых листов несвоевременно были возвращены 46. Плохо проводится на автобазе техническое обслуживание машин. Из десяти проверенных пять автобусов оказались с неисправными и неопломбированными спидометрами.

В АТП № 1 РСУ Министерства торговли Грузинской ССР, директор этого автотранспортного предприятия Н. Гигани, во всех путевых листах вместо конкретного указывался неопределенный «маршрут по городу». Из 561 путевого листа на день проверки не было возвращено 135. О состоянии же техобслуживания парка красноречиво говорят такие цифры: из 3.000 автомобиле-дней, которыми исчисляется нахождение автобусов в хозяйстве, 449 пришлись на их ремонт.

В государственном проектном институте «Кавказгипропромсельстрой», директором которого является А. Двалишвили, расходы на содержание четырех автобусов и двух микроавтобусов составили 8.487 рублей, а доходы от их эксплуатации—всего 606. Это и понятно. Проверкой здесь было обнаружено, что часть путевых листов содержала переправленные показания спидометра, в других не указывались выдача горючего, фактическое время выезда и возвращения в гараж.

В большей или меньшей мере подобные нарушения свойственны автохозяйству участка механизации и транспорта специального ремонтно-строительного треста «Грузглавэнерго» (начальник — Н. Орагвелидзе), автотранспортному предприятию Общества слепых Грузии (и. о. директора Л. Лондаридзе), головному предприятию производственного автотранспортного объединения управления геологии Грузинской ССР (генеральный директор — Л. Кирвалидзе).

Своим постановлением Тбилисский городской КНК обязал руководителей всех проверенных предприятий и организаций принять решительные меры по устранению выявленных недостатков и нарушений в деле рационального и правильного использования ведомственного автотранспорта. Допустившие эти недостатки и нарушения получили взыскания.

Перед руководством ГАИ г. Тбилиси поставлен вопрос о необходимости более эффективных мер и ужесточения контроля, долженствующих пресечь использование ведомственного автотранспорта в корыстных целях, его скопление на центральных магистралях города, местах массового образования пассажиропотоков.

В. МАРДАЛЕЙШВИЛИ,
инспектор Тбилисского ГКНК.

Во все концы страны отгружается продукция Тбилисского производственного объединения по выпуску бельевого трикотажа. Сегодня каждое третье изделие предприятия маркируется государственным Знаком качества. В объединении проведена большая работа по внедрению новой техники, повышению производительности труда.

Ни одно полезное начинание не обходится здесь без участия членов группы народного контроля. Их общественная работа приносит весомую пользу объединению, которое добивается высоких показателей.

На снимке: председатель группы народного контроля объединения И. Туркия и общественный дозорный Д. Мегрелишвили проверяют качество работы швеи Глданской швейно-трикотажной фабрики Н. Месхи.

Фото Г. Нахуцришвили.
(Фотохроника ГрузИНФОРМа).

В ПРЕЗИДИУМЕ ВЕРХОВНОГО СОВЕТА ГРУЗИНСКОЙ ССР

ПОВЫШАТЬ ДЕЙСТВЕННОСТЬ, РЕЗУЛЬТАТИВНОСТЬ

Совершенствовать деятельность сельских и поселковых Советов, комиссий по трудоустройству и по делам несовершеннолетних при исполнительных комитетах городских и районных Советов, призванных решать вопросы вовлечения в общественный труд незанятого трудоспособного населения, повышать ее действенность, результативность, активизировать в этом направлении работу депутатов в избирательных округах и трудовых коллективах;

обеспечить создание единой системы контроля за выявлением тунеядцев и привлечением их к труду, добиться систематического взаимного информирования об этом комиссий по борьбе с тунеядством и профилактических служб отделов внутренних дел и участковых инспекторов, активнее применять установленные законом санкции против лиц, злостно уклоняющихся от общественно полезного труда — это строки из постановления, принятого на заседании Президиума Верховного Совета Грузинской ССР, на котором было рассмотрено состояние борьбы с тунеядством и трудоустройства незанятого трудоспособного населения в городе Чиатура и Цаленджихском районе.

Принципиальный разговор шел на заседании и о недостатках в деле вовлечения в общественно полезный труд лиц, вернувшихся из мест лишения свободы, и осуществления контроля за их закреплением в трудовых коллективах.

На заседании обсуждены также работа исполкома Ахалкалакского районного Совета народных депутатов по учету и представлению многодетных матерей к государственным наградам СССР, организация вручения им этих наград, состояние рассмотрения в исполкомах Руставского городского, Горийского, Марнеульского, Болнисского и Гардабанского районных Советов народных депутатов писем, заявлений и жалоб трудящихся, пересланных из Президиума Верховного Совета республики, ряд других вопросов, по каждому из которых принято соответствующее постановление.

(ГрузИНФОРМ).

НА БЛАГО НАРОДА

В соответствии с решениями ЦК КПСС, Президиума Верховного Совета СССР и Совета Министров СССР с 1 ноября 1981 года увеличены минимальные размеры пенсий. В письмах в редакцию читатели просят разъяснить некоторые вопросы, связанные с введением нового порядка назначения и выплаты пенсий.

Специальный корреспондент «Зари Востока» А. Маградзе обратился к министру социального обеспечения Грузинской ССР К. Гардабхадзе и попросил ответить на ряд вопросов.

— Какой категории пенсионеров увеличены минимальные размеры пенсий?

— Они увеличены всем категориям пенсионеров, кроме инвалидов войны, пенсии которым были повышены еще в 1980 году. Повышены минимальные пенсии всех видов, в том числе по инвалидности первой и второй группы, по случаю потери кормильца на трех и более нетрудоспособных членов семьи. Это положение коснулось также инвалидов третьей группы, расстройство здоровья у которых вызвано разными заболеваниями, трудовым увечьем или профессиональным заболеванием. По случаю потери кормильца семьям погибших военнослужащих рядового состава срочной службы на одного нетрудоспособного члена семьи полагается до 38 рублей, семьям же рабочих и служащих в аналогичных случаях на одного нетрудоспособного члена семьи — до 28 рублей в месяц.

Вместе с тем необходимо отметить, что Указом Президиума Верховного Совета СССР от 2 сентября 1981 года «О повышении минимальных размеров пенсий и других мерах по улучшению пенсионного обеспечения» установлено: в случае потери кормильца размер пенсии на детей, не достигших 16 лет, устанавливается не ниже 20 рублей в месяц на каждого ребенка. Это правило, кстати сказать, распространяется также и на семьи членов колхозов. К числу детей, не достигших 16 лет (и учащихся 18 лет), имеющих право на пенсию в размере не ниже 20 рублей, относятся не только родные и усыновленные дети умершего кормильца, но и находившиеся на его иждивении братья, сестры, внуки, пасынки и падчерицы. Это еще раз подтверждает постоянную заботу нашей партии о подрастающем поколении.

Право на перерасчет пенсии приобрели также рабочие и служащие, получающие пенсию при неполном стаже работы, если уровень их пенсии не достигает нового минимума.

— Повышаются ли минимальные размеры пенсий колхозников?

— Как известно, минимальные размеры пенсий колхозников были повышены на 40 процентов в начале 1980 года. Поэтому, естественно, в настоящее время их повышения не будет. Однако в дальнейшем, как это предусмотрено решениям XXVI съезда партии, пенсии колхозникам повысятся.

— Какие льготы установлены при назначении пенсий многодетным матерям и матерям, дети которых являются инвалидами с детства?

— Для них установлены существенные льготы. Теперь женщинам, родившим пять или более детей и воспитавшим их до восьмилетнего возраста, пенсии при неполном стаже работы будут назначаться по достижении ими 55-летнего возраста и при стаже работы не менее пяти лет. Это правило распространяется и на матерей, имеющих детей - инвалидов, если ребенок достиг возраста восьми или более лет.

Для назначения пенсии многодетные матери должны представить в районые (городские) отделы социального обеспечения следующие документы — справки ЖЭК, сельского Совета, свидетельства о рождении детей, документ о том, что они воспитали пять или более детей до восьмилетнего возраста, справку о работе в течение не менее пяти лет. В том случае, когда документами не полностью подтверждается имеющийся стаж работы, разрешается установить его на основании свидетельских показаний. Матери, имеющие детей - инвалидов, кроме вышеуказанных документов, обязаны представить соответствующую справку об инвалидности своего ребенка.

— Когда будут повышены ежемесячные пособия на детей одиноких матерей и в каких размерах?

— Они уже повышены с 1 декабря 1981 года и будут выплачиваться в размере 20 рублей в месяц на каждого ребенка. Одновременно с этим увеличились и сроки их выплаты. Как известно, раньше они выплачивались по достижении ребенком возраста 12 лет, теперь же — до 16 лет. Учащимся, не получающим стипендию, пособия выплачиваются до 18 лет.

В результате осуществления всех вышеуказанных мероприятий, о которых речь шла выше, будет улучшено материальное положение более четырех с половиной миллионов семей, имеющих детей. На эти цели будет израсходовано из государственного бюджета около двух с половиной миллиарда рублей в расчете на год.

— В республике сейчас завершается работа по перерасчетам пенсий. Каковы предварительные ее итоги?

— Осуществляя перерасчет, работникам органов социального обеспечения за последние месяцы пришлось проверить и внимательно изучить свыше 900 тысяч пенсионных дел. В настоящее время районные и городские отделы социального обеспечения с помощью местных Советов народных депутатов проводят большую работу по дополнительному выявлению многодетных и одиноких матерей. В центре внимания и матери детей-инвалидов с детства, приобретших право на назначение пенсий и пособий. Одновременно с целью своевременного выявления и исправления ошибок, допущенных местными органами социального обеспечения в процессе перерасчета, Министерство социального обеспечения республики проводит сплошную перепроверку всех документов. Такой подход позволит своевременно, на высоком уровне претворить в жизнь важнейшие решения партии и Советского правительства, связанные с дальнейшим улучшением пенсионного обеспечения населения.

ПУЛЬС ПЛАНЕТЫ

МИР ПОДДЕРЖИВАЕТ СОВЕТСКИЕ ИНИЦИАТИВЫ

⊙ БЕРЛИН. Германская Демократическая Республика и ее граждане прилагают все усилия для активной поддержки советской Программы мира, заявил член президиума Народной палаты ГДР В.-П. Концок. Он подчеркнул, что Советский Союз, всегда выступающий в авангарде борьбы за мир, и в 1981 году предпринял колоссальные усилия в этом направлении.

Советские мирные предложения свидетельствуют, что СССР никому не угрожает и действительно хочет мира для всех. Интервью Генерального секретаря ЦК КПСС, Председателя Президиума Верховного Совета СССР Л. И. Брежнева американской телекомпании Эн-би-си еще раз явилось убедительным доказательством миролюбивой политики Советского Союза, поддерживаемой всем прогрессивным человечеством.

⊙ САН-ФРАНЦИСКО. Выдвинутые Генеральным секретарем ЦК КПСС, Председателем Президиума Верховного Совета СССР Л. И. Брежневым в ходе недавнего визита в Бонн новые мирные предложения, направленные на снижение уровней военного противостояния в Европе, являются важным вкладом в дело уменьшения опасности ядерной войны. Они проникнуты глубокой заботой о сохранении и упрочении мира на земле. Такое мнение высказал Ян Тиерман — один из руководителей начавшейся в США кампании по сбору подписей под петицией, требующей от Белого дома остановить производство, испытание и развертывание ядерного оружия.

⊙ ХЕЛЬСИНКИ. Весь мир с глубоким пониманием и удовлетворением воспринял новые мирные инициативы Советского Союза, с которыми выступил Генеральный секретарь ЦК КПСС, Председатель Президиума Верховного Совета СССР Л. И. Брежнев, заявил здесь депутат парламента Финляндии Энсио Лайне.

Итоги визита главы Советского государства в ФРГ, его ответы американской телекомпании Эн-би-си, сказал он, являются убедительным свидетельством неуклонного проведения Советским Союзом ленинской миролюбивой внешней политики и непоколебимого стремления КПСС предотвратить ядерную катастрофу.

⊙ КАРАКАС. Демократическая общественность Венесуэлы расценивает новые мирные инициативы СССР как решающий вклад в дело сохранения мира и разрядки напряженности, заявил председатель Союза национальной ассоциации венесуэльских писателей Рамон Урданета.

Латиноамериканцы все более отчетливо осознают, что их борьба за подлинное национальное освобождение, в защиту своей независимости и суверенитета может быть успешной лишь в условиях прочного мира на земле. Прогрессивные силы континента отвергают попытки милитаристских кругов запугать человечество угрозой разрушительной войны, заставить народы отказаться от борьбы за свои неотъемлемые права, отметил Р. Урданета.

(ТАСС, 28 декабря)

Плодотворное сотрудничество

БОНН, 28 декабря. (ТАСС). Масштабы научного сотрудничества между ФРГ и Советским Союзом в последние годы значительно расширились. Договорной основой для его развития является подписанное в 1970 году соглашение о научном сотрудничестве между Немецким научно-исследовательским обществом (ФРГ) и Академией наук СССР, пишет председатель общества профессор Ойген Зайбольд в статье, опубликованной журналом «Аусландскурир».

Практика показывает, что различия в общественно-политических системах не мешают нашим странам плодотворно сотрудничать, отмечает он.

Научные связи между учеными ФРГ и СССР существуют более 15 лет. За этот период накоплен немалый опыт. Стали традиционными такие формы научных контактов, как взаимный обмен научной информацией, совместное проведение симпозиумов, коллоквиумов, семинаров.

Имеются хорошие перспективы и для дальнейшего развития научных связей. В частности, неиспользованные возможности сотрудничества существуют в области исследований моря, электронно-вычислительной техники и т. д. Высокая деловая квалификация, взаимное доверие, установившееся между учеными наших стран, позволяют надеяться, что сотрудничество между Немецким научно-исследовательским обществом и Академией наук СССР, академиями наук союзных республик будет и в дальнейшем последовательно развиваться в интересах взаимной выгоды, лучшего взаимопонимания.

Заседание Политбюро ЦК НДПА

КАБУЛ, 28 декабря. (ТАСС). Здесь состоялось заседание Политбюро ЦК Народно-демократической партии Афганистана, проходившее под председательством Генерального секретаря ЦК НДПА, председателя Революционного совета ДРА Бабрака Кармаля.

Политбюро ЦК НДПА полностью одобрило итоги встречи Б. Кармаля с Генеральным секретарем ЦК КПСС, Председателем Президиума Верховного Совета СССР Л. И. Брежневым, а также итоги официального дружественного визита Б. Кармаля в Народную Республику Болгарию. Политбюро ЦК НДПА рассмотрело общие задачи партии и план работы на предстоящие три месяца и приняло необходимые решения.

Политбюро ЦК НДПА приняло также решение начать с 1 января 1982 года кампанию по выдаче партбилетов и кандидатских карточек.

Нота МИД СРВ

ХАНОЙ, 28 декабря. (ТАСС). Министерство иностранных дел СРВ направило в адрес МИД Китая ноту, в которой предлагается достичь договоренности о прекращении всяких вооруженных действий на вьетнамо-китайской границе на 10 дней с 20 по 29 января 1982 года. В эти дни вьетнамцы и китайцы встречают свой традиционный Новый год по лунному календарю.

С ТЕЛЕТАЙПНОЙ ЛЕНТЫ

● *БЕРН. Растущую озабоченность вызывает милитаристская политика нынешней американской администрации у общественности Западной Европы. Серьезное беспокойство, пишет швейцарская газета «Пошцайтунг», вызывает американская политика шантажа и угроз в отношении Кубы, Никарагуа и Сальвадора. Осуществляя неприкрытое вмешательство во внутренние дела суверенных государств, Вашингтон пытается дестабилизировать положение в этих странах Карибского бассейна.*

● *САН-ХОСЕ. Как заявил, выступая по радио «Векселемос» руководитель одного из подразделений Фронта национального освобождения имени Фарабундо Марти (ФНО) Хорхе Менендес, операция карателей в Морасане потерпела сокрушительное поражение. Эта и другие акции повстанцев, умело применяющих тактику партизанской войны, позволили им добиться немалых успехов. Только за последние полгода они ликвидировали более двух тысяч солдат и офицеров противника, уничтожили значительное количество боевой техники и вооружения.*

● *МАНАГУА. Более десяти тысяч человек было убито в Гватемале в завершающемся году в результате массовых репрессий. В этой стране ежедневно совершается до тридцати убийств по политическим мотивам. С ведома диктатуры, поддерживаемой Вашингтоном, бесчинствуют фашистские банды из числа солдат и офицеров гватемальской армии. Специальные подразделения головорезов, созданные американскими «советниками»,— наподобие печально знаменитой карательной бригады «Каибильеса» — безжалостно расправляются с крестьянами, сжигая целые поселки.*

● *БОНН. Западногерманских граждан ожидает в будущем году дальнейший рост безработицы и серьезные экономические трудности. Президент федерального управления по вопросам труда И. Штингль заявил в интервью газете «Вельт ам зонтаг», что армия «лишних» людей может увеличиться до 2 млн. человек. Он весьма скептически расценил возможности каких-либо улучшений в этой области.*

● *ВАШИНГТОН. По сообщению газеты «Вашингтон пост», в ночь с субботы на воскресенье неизвестные лица проникли на территорию Арлингтонского национального кладбища в американской столице и осквернили могилу Роберта Ф. Кеннеди. Преступники похитили мраморное надгробие и крест с могилы Кеннеди. Согласно заявлению полиции, личности преступников, а также возможные мотивы преступления пока не установлены.*

● *НЬЮ-ЙОРК. Около трех часов понадобилось 9 пожарным командам американского города Майами (штат Флорида), чтобы потушить пожар на борту крупнейшего в мире океанского лайнера «Норвегия». Огонь возник в машинном отделении корабля, причинив ему существенный материальный ущерб. Во время пожара 1.550 пассажиров находились на экскурсии на берегу, что по словам представителя компании «Норведжиен карибиэн лайнс», которой принадлежит судно, помогло избежать человеческих жертв.*

● *ЛОНДОН. Великобритания подсчитывает ущерб, причиненный стране непогодой, осаждавшей Англию с 8 декабря. В результате сильных морозов — невиданных за последние 30 лет, — обильных снегопадов, штормовых ветров в течение двух недель жизнь во многих районах страны была фактически парализована. Блокированными оказались многие автомобильные дороги, повреждены линии электропередачи, без электричества оказались почти 200 тысяч домов. В результате автомобильных катастроф, крушений поездов и гибели судов имеются десятки жертв.*

(ТАСС, 28 декабря).

К ПОЛОЖЕНИЮ В ПОЛЬШЕ

ВАРШАВА, 28 декабря. (ТАСС). По сообщению агентства ПАП, многие польские рабочие вызвались трудиться и в дни рождественских праздников. Нормально работают, в частности, предприятия с непрерывным производственным циклом, в том числе крупнейший в стране металлургический комбинат имени В. И. Ленина в Нова-Гуте. Напряженно трудятся железнодорожники, работники автомобильного транспорта, коммунального хозяйства. В целом ситуация в стране в эти дни спокойная.

Как указывает печать, центральная комиссия по борьбе со спекуляцией рассмотрела вытекающие из условий военного положения задачи борьбы со спекуляцией. По всей стране действуют воеводские и местные комиссии по борьбе со спекуляцией. По данным главной комендатуры гражданской милиции, в период с 13 по 23 декабря по всей стране было начато 427 предварительных следствий по делам о спекуляции. Органы правопорядка конфисковали товары, являющиеся предметом спекуляции, на сумму 38,5 млн. злотых и обнаружили спрятанные от покупателей продукты и промышленные товары.

ПАП передает, что после нормализации обстановки на шахте «Земовит» боевики из «Солидарности» продолжают насильственно удерживать под землей свыше тысячи горняков на другой шахте «Пяст». Как заявил представитель Военного совета на шахте, в соответствии с законом ответственность за эту бессмысленную акцию будут нести те, кто прибег к насилию, кто терроризовал своих товарищей по работе.

Газета «Трибуна роботнича» опубликовала обнаруженные недавно инструкции, на которых стоит печать «Солидарности» и «Конфедерации независимой Польши». Эти инструкции наглядно свидетельствуют о планах контрреволюционных группировок по захвату власти в стране.

«Все это должно быть готово к 15 декабря», — говорится в одной из них. Введение военного положения положило конец этим преступным планам, подчеркивает газета.

Массовый антивоенный митинг

ТОКИО, 28 декабря. (ТАСС). «Не допустим превращения планеты в арену ядерной войны!» — под таким лозунгом в японском городе Иокогама (префектура Канагава) состоялся массовый антивоенный митинг трудящихся. Он был организован Всеяпонским советом за запрещение атомного и водородного оружия, Японским комитетом мира и Советом женщин новой Японии. Участники митинга выступили против вовлечения страны в орбиту агрессивных приготовлений США на Дальнем Востоке и, в частности, против незаконного ввоза ядерного оружия на американские базы на японской территории. Они обратились с призывом ко всем прогрессивным силам Японии усилить борьбу за мир, против ядерной угрозы.

Сальвадорский народ мужественно борется с ненавистной хунтой, опирающейся на поддержку Соединенных Штатов. Несмотря на постоянные репрессии, запугивание жителей, население оказывает все большую поддержку патриотам, принимая участие в борьбе за справедливость. Молодые люди входят в состав народной армии и отрядов народной милиции.

На снимке: митинг крестьян в одной из сальвадорских деревень в поддержку патриотов.

Фото Франса Латина — ТАСС.

РЕПОРТАЖ ИЗ ВАРШАВЫ

КОНТРРЕВОЛЮЦИЯ НЕ ПРОЙДЕТ!

Ранним солнечным морозным утром с подхорунжим из Главного политического управления Войска Польского Я. Браткевичем едем в воинские подразделения, патрулирующие Варшаву.

Первое, что бросается в глаза, — бронетранспортеры, замершие у Главного политического управления. Они также стоят в других местах — у узловых административных и государственных зданий столицы ПНР. То там, то здесь виднеются костры, у которых греются польские воины. Сильный мороз в этом году дает о себе знать.

— Военное положение изменило облик Варшавы, — задумчиво говорит Я. Браткевич. — Однако иначе мы не могли поступить. Контрреволюция рвалась к власти, готовилась к государственному перевороту, стремилась растоптать идеалы социализма, все то, что было создано в народной Польше. Экстремистские лидеры «Солидарности», других подрывных антисоциалистических организаций заготовили специальные списки подлежавших уничтожению коммунистов, видных политических и государственных деятелей, активистов среди рабочих. Они нагло заявляли, что армия уже разложена и не встанет на защиту социалистического отечества. Но они жестоко просчитались. Солдаты Войска Польского в едином строю выступили на защиту социализма.

— Некоторые западные радиостанции, в частности Би-би-си и особенно «Свободная Европа», распространяют слухи, будто в некоторых воинских частях, расположенных на юге страны, имели место бунты, — сказал он далее. — Это явная и целенаправленная ложь, рассчитанная на дезинформацию мирового общественного мнения. Мы не удивляемся подобным слухам, потому что хорошо знаем методы буржуазной пропаганды, цель которых — нагнетать напряженность в стране, вырвать народную Польшу из братской семьи стран социалистического содружества. Впрочем, приедем на место, и вы сами убедитесь в высоком боевом духе польской армии.

Проезжаем центр столицы. На улицах спокойно. Граждане спешат сделать рождественские покупки, длинные очереди стоят за елками. Через несколько дней Новый год. Четко печатают строевой шаг армейские патрули. Солдаты одеты добротно в меховые куртки, теплые сапоги, на груди висят автоматы. Виднеются группы явно нерабочей молодежи, очищающие мостовые от снега.

— Это тунеядцы, те, кто постоянно увиливал от работы, жил на нетрудовые доходы либо за счет родителей, — объясняет собеседник. — Ничего, пусть поработают. Хватит им гонять лодыря.

Первую остановку делаем около осиного гнезда разношерстных спекулянтов — знаменитого базара на Праге, в одном из районов Варшавы. С вводом военного положения толкучка приутихла. Да и как не утихнуть, если спекулянтов судят военные суды. Армейские патрули строго следят, чтобы соблюдался закон и порядок.

Дальше наш маршрут проходит через Шленско-Домбровский мост, который охраняют подразделения второй саперной бригады. Мост этот знаменит. Он был первым восстановлен польскими саперами и советскими военными сразу же после освобождения Польши от немецко-фашистских захватчиков. Сегодня сыновья тех саперов зорко охраняют его от возможных провокаций со стороны контрреволюционных элементов.

Оставляем машину наверху и спускаемся вниз к самой кромке берега, где дислоцируется часть. Во всем виден образцовый порядок. Прочно поставлены четыре утепленные палатки с печками-буржуйками внутри. Здесь солдаты могут укрыться от пронизывающего ветра, обогреться. Рядом дымится полевая кухня. Нас встречает плотно сбитый крепыш — командир подразделения подпоручик А. Жлутковский. Сразу видно — кадровый офицер. Подтянут, уверен в себе, сосредоточен.

Первые слова:

— Предъявите документы.

Долго их изучает, а потом расплывается в улыбке:

— Очень рады представителю советской печати.

И добавляет по-русски:

— Здравствуйте.

Заходим в палатку. Здесь тепло, чисто, уютно. Солдаты рассаживаются тесным кружком вокруг печки.

Задаю вопрос: как служится в условиях военного положения?

— Я хотел бы сразу вам объяснить, — говорит капрал Ю. Малек, — что мы солдаты третьего года службы, т. е. те, кого по приказу генерала армии В. Ярузельского задержали в частях. Мы чувствовали, что события в Польше развиваются в опасном направлении, и поэтому не были удивлены вводом военного положения. По-другому поступить было нельзя. Мы никому не позволим ликвидировать социалистический строй.

В этот момент вспоминаешь, как еще совсем недавно экстремистские лидеры «Солидарности» нагло заявляли, что именно солдаты, которым продлен срок службы, первыми взбунтуются.

— Недавно армейский патруль задержал «скорую помощь», в которой контрреволюционеры из «Солидарности» перевозили оружие, — вступает в разговор ефрейтор А. Офман. — Я бы таких расстреливал на месте без суда и следствия. Подобные меры необходимо применять и против тех, кто толкает молодежь на борьбу с нами, заставляет школьников хранить дома оружие. Таким людям не место в нашем обществе.

— Солдаты третьего года службы, — замечает А. Жлутковский, — это сейчас костяк нашей армии. Они прошли хорошую школу мужества, отличаются высокой боевой и политической подготовкой, смелые, выносливые. Они готовы выполнить любое задание по защите социалистического отечества. Мы знаем, куда толкали Польшу лидеры профобъединения, подрывных организаций КОС-КОР, «Конфедерации независимой Польши». Анархия и беспорядки, а затем смена государственного строя — вот в чем заключалась их цель.

В это время один из солдат, как бы думая вслух, говорит:

— Вот разделаемся с контрреволюцией и тогда пойдем по домам.

— С контрреволюцией мы расправимся, — отвечает подпоручик, — но пока еще рано праздновать победу. Не думаю, чтобы экстремисты из подрывных организаций так легко сложили оружие. Уже сейчас имеются данные, что они стремятся создать организованное подполье по борьбе с социалистическим строем. Поэтому нельзя расхолаживаться, терять бдительность. Победу отпразднуем тогда, когда наладится нормальное производство товаров, продовольствия, прекратятся хаос и анархия.

Слушаешь солдат, и растет уверенность: контрреволюция в Польше не пройдет. Молодые, здоровые, сильные, оптимистически настроенные ребята ее не пропустят, хоть она и старается пробраться в любую щелочку, одурманивает и обольщает население заведомо лживой пропагандой, угрожает физической расправой. Однако на ее пути стоит надежный заслон.

Подходят к концу двадцать пять минут, отведенные на беседу. В этом тоже видна армейская дисциплина. Новый патруль уходит на мост, чтобы охранять достояние социалистического отечества от возможных провокаций со стороны контрреволюционных сил.

Пожимая на прощание крепкую ладонь подпоручика, говорю ему: «Бдительность и дисциплина у вас на высоте».

— В армии это — самое главное, — отвечает он, а потом с улыбкой добавляет:

— На днях армейская газета «Жолнеж вольности» писала, что патруль проверил документы даже у председателя Военного совета национального спасения генерала армии В. Ярузельского. Служба есть служба.

Возвращаемся домой и замечаем по пути, как городское население приносит солдатам Войска Польского, стоящим на постах, цветы, горячий чай в термосах, бутерброды. Это еще одно свидетельство, что врагам социалистического строя не удалось нарушить тесную связь между армией и народом.

Крепчает мороз. Обжигает пальцы броня боевых машин. В трудных условиях закаляются характеры воинов Войска Польского, стоящих на страже социалистической родины.

М. ТРЕТЬЯКОВ.
(Корр. ТАСС).

К 200-ЛЕТИЮ ГЕОРГИЕВСКОГО ТРАКТАТА

Дружба на вечные времена

Партийный комитет Тбилисского государственного университета разработал мероприятия, посвященные 200-летию Георгиевского трактата.

— 200-летие Георгиевского трактата широко и торжественно отметит многотысячный коллектив нашего университета, — говорит секретарь партийной организации ТГУ, профессор Г. Лорткипанидзе. — Создана специальная группа лекторов, в которую вошли видные ученые — историки и литературоведы. Они выступят с лекциями, посвященными этой знаменательной дате, как в стенах университета, так и на крупных предприятиях, в научных учреждениях республики. Уже начата подготовка к всесоюзной научной конференции, которая состоится в Тбилиси в октябре 1982 года и пройдет под девизом «С Россией — на вечные времена». В ней примут участие ученые университетов Москвы, Ленинграда, Киева, Баку, Еревана, Риги, Ташкента.

Этой дате посвящается также всесоюзная студенческая научная конференция. Участники конференции познакомятся с тематической выставкой, которая откроется в ТГУ в дни празднования 200-летия Георгиевского трактата. На выставке будут представлены интересные материалы, фотодокументы, книги, посвященные истории русско-грузинских культурных и экономических взаимоотношений.

В будущем году университетское издательство выпустит в свет книги, отображающие дружбу России и Грузии на протяжении двух веков. Авторы этих трудов — историки З. Швелидзе, М. Полиевктова, А. Сургуладзе, А. Пирцхалашвили, В. Мачарадзе, Н. Тарсаидзе. Совместно с издательствами ряда университетов страны намечается также выпуск книг из серии «Русско-грузинские культурные и научные взаимоотношения».

Университетская многотиражная газета на своих страницах под рубрикой «К 200-летию Георгиевского трактата» будет регулярно публиковать статьи, посвященные знаменательной дате. Сотрудники кинотелелаборатории работают над созданием документального фильма, посвященного дружбе двух народов.

Летом будущего года будет проведен всесоюзный фестиваль художественной самодеятельности. В нем примут участие коллективы ряда университетов страны, с которыми ТГУ поддерживает творческие контакты.

А. КАЛАНДАДЗЕ.

В КОНЦЕРТНЫХ ЗАЛАХ

ИГРАЕТ МАНАНА ДОИДЖАШВИЛИ

Сегодня, как мне кажется, особенно ценны редкие исполнители-романтики, несущие нам радость встречи с пленительными звуками музыки Шопена и Шумана.

Высокие своды Храма грузинского фольклора с их старинной росписью, внешний вид пианистки Мананы Доиджашвили — все органично дополняло слуховое впечатление. В программе концерта были прелестные «Листы из альбома» Шумана, редко исполняемые «Блестящие вариации на любимое рондо» Шопена и две Фантазии — самые вдохновенные произведения композиторов-романтиков, столь различные по своей драматургии.

В «Фантазии» Шумана Манана Доиджашвили превосходно доносила до слушателей глубокий психологический смысл произведения с его многоплановой полифонической тканью, с разнообразными ритмическими приемами. Страстные, бурлящие нетерпением порывы сочетались с просветленной лирикой и мечтательностью.

Совершенно иначе прозвучала «Фантазия» Шопена — эта скорбная патриотическая поэма. Пианистка чудесно передала многогранность музыки композитора: сколько лиризма, мечтательности было в поэтических страницах и наряду с этим как выпукло звучали эпизоды революционного пафоса и мужества, страстно зовущие к борьбе! Хорошо чувствуя общую ритмическую линию произведения, артистка смогла тонко донести до нас и шопеновское рубато.

Такие удачи интерпретации объясняются творческим подходом Мананы Доиджашвили к выявлению художественного целого произведения, его ключевой линии, сверхзадачи, путем установления его стиля, формы, образного содержания.

Эта новая встреча с заслуженной артисткой Грузинской ССР, лауреатом международных конкурсов Мананой Доиджашвили принесла слушателям большую радость от истинного музицирования.

Маргарита ВАЧНАДЗЕ,
заслуженный деятель искусств Грузинской ССР.

СПОРТ

БАСКЕТБОЛ

ОЩУТИМОЕ ПРЕИМУЩЕСТВО

После поражения в матче с киевским «Строителем» в первенстве СССР по баскетболу среди мужчин турнирное положение динамовцев Тбилиси оказалось сложным. Поэтому в матче с рижским ВЭФом в воскресенье им необходима была только победа. С первых же минут хозяева площадки предложили стремительный темп, активную борьбу под обеими щитами. Разыгрался Бородачев, который на этот раз действовал полезно для команды. Как всегда, уверенно играли Дерюгин и Пулавский. Счет быстро рос в пользу тбилисцев — 10 : 2, 15 : 8, 29 : 17. Со своей стороны, соперники предпринимали все возможное, чтобы перехватить инициативу. Однако лидер их атак Валтерс, а также Жвигурс, Екабсонс и другие явно не поспевали за быстрыми перемещениями хозяев площадки. Первый тайм тбилисцы выиграли со счетом 52 : 39.

Во второй половине игры преимущество динамовцев стало еще более ощутимым. Хорошо вступили в игру и молодые баскетболисты Дарсадзе и Гураспаули. В итоге грузинские спортсмены победили — 104 : 79.

А самым напряженным в этот день турнира оказался матч старых соперников — ленинградского «Спартака» и ЦСКА (Москва). В первой половине игры преимущества добилась команда с берегов Невы — 44 : 35. Однако затем армейцы не только сравняли счет, но и вышли вперед. Окончательный итог игры — 75:72 в пользу москвичей.

Вчера состоялись очередные матчи.

Динамовцы Тбилиси встречались с таллинским «Калевом». Счет в игре открыли гости, но затем к девятой минуте первой половины грузинские баскетболисты вышли вперед—22 : 20. Они выиграли тайм — 38 : 34.

В начале второй половины игра шла с переменным успехом, но в середине прекрасно сыграл молодой Гураспаули. Именно его стараниями динамовцы добились решающего перевеса и уверенно довели матч до победного конца. Итог встречи — 89 : 64 в пользу динамовцев.

Еще один матч вчера привлекал внимание зрителей. Лидер первенства страны — киевский «Строитель» встречался с чемпионом СССР — ЦСКА. Первый тайм завершился победой армейцев — 42 : 39. После перерыва они еще больше увеличили свое преимущество. Москвичи выиграли со счетом 88 : 69.

ВТОРАЯ МОЛОДОСТЬ ТРЕКА

Необычно торжественным, праздничным выглядел на днях старый тбилисский трек, расположенный на улице Камо. Как будто принарядился ветеран, обрел свою вторую молодость. Повсюду развеваются разноцветные флаги спортивных обществ, играет духовой оркестр. А на трибунах замерли в нетерпении юные любители велосипедных гонок. Они пришли сюда, чтобы участвовать в памятном событии — открытии нового детско-юношеского спортивного клуба, который будет носить имя прославленного советского велосипедиста, экс-чемпиона мира, бронзового призера Мюнхенской Олимпиады, заслуженного мастера спорта О. Пхакадзе.

— Вместе с тренерами, которые будут работать со мной, — говорит он, — мы постараемся сделать все, чтобы ребята не скучали в клубе. Для них уже выделены велосипеды, спортивная амуниция и другие необходимые принадлежности...

Наступает торжественная минута. На трибуне — представители партийных, комсомольских и спортивных организаций района, а также шефы из Тбилисского высшего артиллерийского командного Краснознаменного училища им. 26-ти бакинских комиссаров. Все они желают юным членам клуба имени О. Пхакадзе больших успехов в учебе и спорте.

Прославленный спортсмен разрезает ленточку. Клуб открыт. А затем здесь состоялись первые соревнования.

Заслуженное признание

В эти дни на крупнейшей оперной сцене мира — в лондонском театре Ковент-Гарден выступает народная артистка Грузии, лауреат международных конкурсов, солистка Большого театра Союза ССР Маквала Касрашвили. Она приглашена для участия в премьере оперы «Дон-Жуан» Моцарта, в которой грузинская певица исполняет партию донны Анны. Это заслуженное признание таланта певицы — воспитанницы Тбилисской консерватории. С исполнительским мастерством Маквалы Касрашвили знакомы во многих странах мира. С большим успехом выступила она недавно на сцене «Метрополитен опера» в США, где спела партию Татьяны в «Евгении Онегине» Чайковского.

В 1983 году Ковент-Гарден осуществит постановки двух опер — «Трубадур» Верди и «Милосердие Тита» Моцарта, в которых главные партии исполнит грузинская артистка.

(ГрузИНФОРМ).

Редактор Н. ЧЕРКЕЗИШВИЛИ.

Вторник, 29 декабря

МОСКВА

По первой программе. 9.00— Время. 9.40 — Гимнастика. 10.05—К. Гоцци «Принцесса Турандот». Спектакль-концерт. 12.40 — «Мелодии гор и степей». Фильм-концерт. 13.25, 15.30 — Новости. 15.50 — «Твой труд — твоя высота». Кинопрограмма. 16.15 — Веселые старты. 17.00—Русская речь. 17.30— Выступление оркестра народных инструментов (СРР). 18.00— Адреса молодых. 19.00 — «Отзовитесь, горнисты!». 19.30— Стихи — детям. 19.45 — Сегодня в мире. 20.00 — Советы и жизнь. 20.25 — Художественный фильм «Единственная...». 22.00 — Время. 22.35 — Кинокамера смотрит в мир. 23.40—Сегодня в мире. 23.55— Фильм-концерт «Снежные напевы». **По четвертой программе.** 20.00 — Волейбол. ЦСКА— «Сокол» (Киев). Женщины. 20.45 — «Спокойной ночи, малыши!». 21.00 — Службу Советскому Союзу! 22.00 — Время. 22.35 — «Ах, водевиль, водевиль...». Художественный телефильм.

ТБИЛИСИ

По первой программе. 9.00— Из Москвы. Время. 9.40 — Из Москвы. Утренняя гимнастика. 10.00 — Моамбе. 10.40 — Документальный телефильм «Замок студентов». 11.10—«Воинская слава». Телепрограмма. 11.55—Художественный фильм «Мама». 13.25 — Для абитуриентов. Грузинский язык. 13.55— Для вас, малыши! Мультфильм. 14.30 — Телефильм «Младшая сестра». 16.55 — Объявления. 17.00 — Изучим английский язык. 17.30 — Для вас, малыши! Мультфильм. 17.40 — Наш консультационный зал. 18.00— По следам писем тележурнала «Иавнана». 18.40 — «Грузии новой слава — и созиданию славы!». Сагареджойский район. 20.00 — Моамбе. 20.40—Встреча в Сагареджо. Концерт. 21.40 — Мультфильм. 22.00 — Из Москвы. Время. 22.35 — Поэзия—Нишнианидзе. 23.05— Новости. 23.20 — Чемпионат СССР по баскетболу. «Динамо» (Тбилиси) — РТИ (Минск). Видеозапись. 2-й тайм. **По второй программе.** 17.00 — Для учащихся. Математика. 17.45 — Документальный телефильм «Дорога на Уренгой». 18.05 — Для студентов. Теоретическая механика. 18.50 — Художественный телефильм «Умные вещи» (1-я серия).

Канатные дороги: перспективы развития

В Тбилиси завершила работу V республиканская научно-техническая конференция «Развитие подвесных канатных дорог, других видов специального транспорта и систем их автоматизации в народном хозяйстве».

С докладом на эту тему, а также об исследованиях, разработке и внедрении специальных грузовых и грузо-пассажирских канатных дорог сельскохозяйственного назначения выступил председатель Госкомспецтранса Грузинской ССР Ш. Орджоникидзе.

В работе конференции приняли участие специалисты из многих городов страны.

НОВОСТИ

Чествование поэта

Общественность Абхазии широко отметила 50-летие со дня рождения грузинского поэта Джансуга Чарквиани. В Абхазском государственном ордена «Знак Почета» драматическом театре имени С. Чанба состоялась встреча с поэтом. Сюда пришли его коллеги, гости из Тбилиси, любители поэзии.

Вечер вступительным словом открыл председатель правления Союза писателей Абхазии М. Ласурия. Юбиляра поздравил главный редактор журнала «Алашара» поэт Г. Гублиа.

Так же тепло поздравили юбиляра его друзья и коллеги И. Тарба, А. Сулакаури, Г. Каландия, Р. Тварадзе, П. Бебия, Н. Квициния и другие. На встрече звучали стихи на грузинском, абхазском и русском языках.

На фестиваль в Оберхаузен

Три ленты молодых грузинских режиссеров «Храм» — Гогиты Чкония, «Маленькие друзья» — Марины Хонелидзе и «Мать земли» — Годердзи Чохели отобраны для конкурсного показа на традиционном международном фестивале документальных фильмов в Оберхаузене. Об этом заявил на международной творческой конференции киношкол, которая на днях завершила свою работу в Москве, организатор этого представительного смотра мирового киноискусства Ганс Шлегель. Он считает, что грузинские фильмы будут иметь большой успех в Оберхаузене.

Московская конференция киношкол была посвящена проблеме воспитания режиссерских кадров. Она собрала известных деятелей киноискусства из Болгарии, Чехословакии, СССР, Румынии, Венгрии, ГДР, Франции, ФРГ, Италии, Сирии и других стран. Советский Союз был представлен ВГИКом, Киевским театральным институтом имени Т. Шевченко, Грузинским театральным институтом имени Ш. Руставели.

(По сообщениям корреспондентов «Зари Востока» и ГрузИНФОРМа).

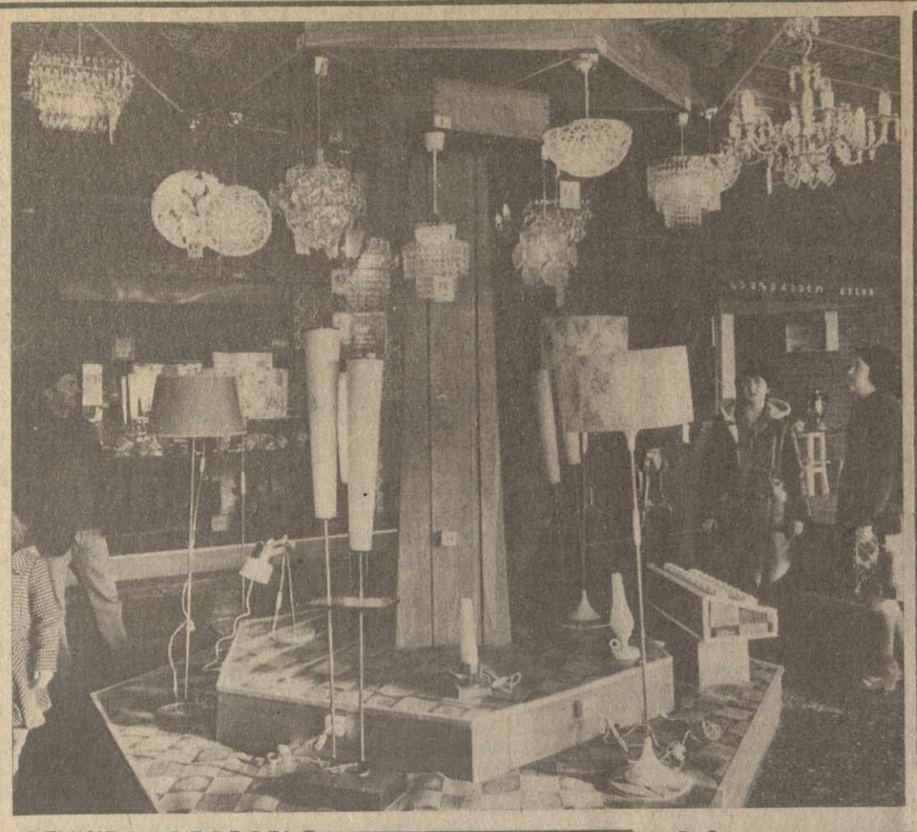

В Сагареджо открылся новый магазин «Все для дома». Здесь разместились секции хозяйственных товаров, мебели, культтоваров и др.

(Фотохроника ГрузИНФОРМа).

СЛУЖБА ЗДОРОВЬЯ

БОЛЕЗНЬ ОТСТУПАЕТ...

Всего несколько месяцев существует в Дорожной клинической больнице имени Н. С. Кахиани инфарктный центр Закавказской железной дороги. На счету его специалистов — десятки спасенных жизней. Светлые палаты, кабинеты, лаборатории центра оборудованы по последнему слову техники... Словом, здесь есть все, чтобы люди могли получить своевременную и квалифицированную помощь.

На базе инфарктного центра функционирует кафедра пропедевтики внутренних заболеваний Тбилисского медицинского института. Вместе с заведующим кафедрой профессором Н. Татишвили знакомимся с клиникой.

В коридоре встречаются больные, перенесшие инфаркт миокарда.

— Они находятся здесь всего две недели, и, если не будет никаких осложнений, через несколько дней отпустим их домой, — объясняет Нугзар Ираклиевич.

Эти слова невольно вызвали в памяти шестидесятые годы. Могли ли тогда предполагать, что человек, перенесший инфаркт миокарда, через три недели вернется домой? Сложен, долог был тогда путь к выздоровлению: он длился месяцами. Да и после проведения соответствующего курса лечения мало кто из больных мог возвратиться к нормальному труду. Сейчас — семьдесят, а то и восемьдесят процентов людей, перенесших инфаркт миокарда, практически трудоспособны. Этому способствует создание в нашей стране специальной службы восстановительного лечения, которое преследует цель развить и использовать компенсаторные возможности организма, определить, какие условия производственной деятельности наиболее подходят для данного пациента, и наконец, по мере надобности способствовать его рабочей переквалификации.

Как и в любой клинике, в каждом подразделении инфарктного центра свой установленный ритм работы. Вот блок интенсивной терапии, где буквально на каждом шагу сталкиваешься с самой современной техникой — надежным помощником людей в белых халатах. Две палаты, где находятся особо тяжелые больные, оснащены мониторными системами. Они держат под постоянным наблюдением жизненно важные показатели шести пациентов. В блоке круглосуточное дежурство врачей, медсестер. В любое время дня и ночи врач, не нарушая спокойствия больного, может узнать, каковы пульс, дыхание, температура тела, артериальное давление и т. д. Прикроватные мониторы подключены к центральному пульту, и, если пациенту вдруг стало хуже, автоматически включается сигнализация, оперативно принимаются необходимые меры.

В реанимационной комнате — очень нужные приборы: передвижные тележки — дефибрилляторы, прикроватные мониторные установки, электрокардиостимуляторы, аппарат искусственного дыхания, механический массажер сердца, аппарат для исследования гемодинамики, показывающий важнейшие параметры кровообращения. Проведение всех этих процедур обычно связано с большими техническими сложностями, и поэтому их выполнение доверено высококвалифицированным врачам — заведующему отделением ишемической болезни сердца А. Салакая, доценту З. Чхаидзе, ассистенту М. Мамацашвили, молодым, но уже зарекомендовавшим себя специалистам — Н. Нарсия, Г. Габашвили, И. Касрадзе, А. Майкову и другим.

А дальше — слово реабилитаторам. Посредством лечебной физкультуры, массажа пациенты центра завершают курс лечения. Наряду с общепринятыми методами реабилитации, в инфарктном центре широко используют и психологические: здесь создана специальная психологическая служба.

В тесном контакте с медиками инфарктного центра работают специалисты Республиканского радиоиммунологического центра. Благодаря использованию современных методов радиоиммунологии и биохимии, ими определяется концентрация мышечного белка — миоглобина, выявляется наличие в крови ряда жизненно важных ферментов, что позволяет диагностировать инфаркт миокарда в ранней стадии.

Вместе с заведующим блоком интенсивной терапии Б. Валиевым мы обходим весь инфарктный центр. Кругом тишина. Но спокойствие в условиях клиники — явление относительное. Вот подъезжает «скорая», в приемном покое очередной пациент, и начинается битва за жизнь человека, в которой участвует весь медицинский персонал центра.

А что сулит практике лечения инфаркта миокарда завтрашний день? В этом процессе предусмотрено активное участие хирургов. Совместно со специалистами лаборатории микрохирургии сосудов Института экспериментальной и клинической хирургии Минздрава республики планируется внедрение метода так называемой внутриартериальной контрпульсации. Это новое направление в лечении инфаркта, осложненного кардиогенным шоком. Метод уже с успехом апробирован в клиниках Москвы.

Л. МГЕБРИШВИЛИ.

ХИЩЕНИЯМ — ЗАСЛОН

ПРАВООХРАНИТЕЛЬНЫЕ ОРГАНЫ: СОВЕРШЕНСТВОВАТЬ СТИЛЬ РАБОТЫ

НА НОЯБРЬСКОМ (1981 г.) Пленуме ЦК КПСС еще раз была подчеркнута необходимость дальнейшего совершенствования работы по обеспечению сохранности социалистической собственности, усилению борьбы с хищениями государственного имущества. Развивая это указание, IV пленум ЦК Компартии Грузии выдвинул перед правоохранительными и контролирующими органами, партийными и хозяйственными руководителями, широкой общественностью задачу повышения эффективности профилактической работы, направленной на предупреждение хищений, разбазаривания и порчи государственного имущества.

К сожалению, приходится признать, что уровень проводимой сегодня профилактической работы в большинстве случаев не отвечает требованиям современности. Чем это объясняется? Прежде, чем ответить на этот вопрос, следует отметить, что проблема сохранности социалистической собственности носит комплексный характер. Говоря иными словами, ее невозможно решить усилиями одних лишь правоохранительных органов. Тут необходимо четкое взаимодействие всех контролирующих органов и, в первую очередь, более целенаправленная, квалифицированная и принципиальная работа ведомственного контроля.

Однако уровень большинства ведомственных ревизий оставляет желать много лучшего. Нередко после проведения нескольких таких плановых ведомственных ревизий органы БХСС вдруг вскрывают факты крупных хищений и иных злоупотреблений, которые совершались в течение длительного времени. Именно так было на Очамчирской и Пицундской птицефабриках, в мелкооптовом магазине «Абснаба», в Агубедийском тунговом совхозе Очамчирского района, на Гудаутской нефтебазе, Сухумском кожевенно-обувном комбинате и некоторых других предприятиях и в хозяйствах автономной республики.

Анализ практики показывает, что крупные хищения обычно совершаются в конце концов там, где должным образом не поставлена борьба с мелкими хищениями. Многие «несуны», видя, что их поступки остаются почти без всякого наказания, все более наглеют. В доказательство сошлюсь на такой пример. На проходной сухумской базы «Грузтекстильторга» работниками Сухумского ГОВД при попытке выноса 90 метров ситца были задержаны приемщик Р. Пирхалава и рабочие Г. Майсуашвили и Л. Терашвили, которые ранее были замечены в совершении мелких хищений.

В нынешнем году работниками ОБХСС Министерства внутренних дел Абхазской АССР была разоблачена преступная группа, орудовавшая в Бабушерском эфирномасличном совхозе-заводе. Эта группа, начиная с конца 1977 года, систематически зачиналась хищением государственных средств и причинила ущерб на 160 тысяч рублей. Понятно, что если бы качество проводимых здесь ведомственных ревизий находилось на должном уровне, преступную группу удалось бы разоблачить значительно раньше, преступление было бы пресечено в самом зародыше.

Неоднократно проводились ведомственные ревизии и на Очамчирской и Пицундской птицефабриках, которые не отмечали здесь никаких злоупотреблений. А когда по следам ведомственных ревизоров пошли работники БХСС, то здесь были установлены хищения в особо крупных размерах, за что более двух десятков должностных лиц ныне осуждены к различным мерам наказания.

Судом осуждены к длительным срокам лишения свободы бывший заведующий мелкооптового магазина «Абснаба» А. Есебуа, продавцы Д. Шедания и И. Картозия, бывший главный инженер Сухумского горисполкома А. Месхи и другие члены преступной группы, которые путем исправлений и дописок в накладные создавали суммарные излишки товаров, которые потом реализовали на сторону. Действовала эта преступная группа в течение нескольких лет и расхитила за это время более 250 тысяч рублей. И вновь приходится повторить уже сказанное: если бы руководство «Абснаба», его контрольно-ревизионная служба установили жесткий контроль за работой магазина, расхитители не чувствовали бы себя столь вольготно, преступная группа не причинила бы столько зла.

Особо следует остановиться на различных злоупотреблениях, совершаемых в сфере торговли. Характер и количество этих злоупотреблений говорят о том, что здесь до сих пор еще не наведен должный государственный порядок, не установлен необходимый контроль за деятельностью торговых объектов. Не может не вызывать тревогу тот факт, что никак не удается покончить с таким серьезным нарушением правил торговли, как припрятывание дефицитных товаров. В минувшем году в магазине № 5 Сухумского промторга были обнаружены припрятанные импортные женские сапоги, джинсовые платья, дефицитные парфюмерные изделия и прочие товары. Кроме того, у продавцов была обнаружена припрятанная выручка, превышающая три тысячи рублей и предназначенная якобы для урегулирования выполнения плана. В магазине № 19 ОРСа Закавказской железной дороги в отделе культтоваров были припрятаны магнитола «Вега» и часы «Чайка», а в подсобном помещении хранились не вынесенные в продажу импортные мужские костюмы, женские куртки и прочие товары семи наименований. Заведующий магазином № 6 Гульрипшского райпо Г. Шелия из подсобного помещения продавал по завышенной цене припрятанную импортную обувь. Как установлено следствием, дефицитные товары он получал за взятки.

Характерно, что ведомственный контроль эти и им подобные грубейшие нарушения почему-то не фиксирует, их вскрывают, как правило, либо работники органов внутренних дел, либо органов народного контроля.

Читатели газеты вправе знать, что делается органами внутренних дел для улучшения профилактики хищений и прочих злоупотреблений корыстного характера, для усиления борьбы с теми, кто посягает на народное добро. Прежде всего принимаются необходимые меры к тому, чтобы на руководящие и материально-ответственные должности не проникали лица, ранее судимые за корыстные преступления, скомпрометировавшие себя по службе. При выявлении случаев принятия на материально-ответственные должности лиц, ранее скомпрометировавших себя, органами внутренних дел вносятся соответствующие представления для принятия необходимых мер. Надо отметить, что в разрешении этих вопросов органам внутренних дел значительную помощь оказывают работники прокуратуры и народного контроля.

В недавнем прошлом в нашей республике было введено аттестование материально-ответственных и счетных работников. Однако в последнее время комиссии предприятий и организаций, занимающиеся этими вопросами, явно ослабили свою работу. Думается, нужно возродить это хорошее начинание и постоянно совершенствовать методику аттестований, учитывая их несомненное профилактическое значение.

Серьезное внимание служба БХСС МВД Абхазской АССР уделяет предупредительно-профилактической работе на объектах, выпускающих продукцию народного потребления. Контактируя с Абхазской лабораторией по надзору за стандартами и измерительной техникой, а также органами народного контроля, МВД автономной республики систематически проверяет действие автоматов на автозаправочных станциях, качество закройных карт и лекал на предприятиях легкой и местной промышленности, организацию приемки цитрусовых и других сельхозпродуктов на приемных пунктах и т. д.

Совместно с работниками Комитета народного контроля автономной республики нами изучались и проверялись претензии к качеству продукции, выпускаемой Сухумским химзаводом, сувенирной фабрикой, Абхазчинкомбинатом и др. Одновременно с этим давались задания по комиссионной проверке количества и качества продукции на месте ее получения. В этой работе активно участвовали и работники транспортной милиции. Внезапность таких проверок, уровень их проведения являлись хорошей профилактикой хищений и других злоупотреблений.

В результате такой проверки был разоблачен проводник В. Симоваян, который, сопровождая в Ейское райпо Краснодарского края вагон с вином, похитил 995 бутылок на сумму 2.900 рублей, и, чтобы замести следы хищения, занес в этот вагон 1.100 бутылок, заполненных водой.

Министерством внутренних дел Абхазии в числе других мероприятий по обеспечению сохранности народного добра проводятся совместные проверки и рейды, осуществляемые аппаратами БХСС, органами народного контроля и общественности.

...Смысл и содержание документов XXVI съезда партии, ноябрьского (1981 г.) Пленума ЦК КПСС проникнуты заботой о благе народа, более полном удовлетворении духовных и материальных потребностей трудящихся. Эти партийные документы призывают работников милиции принимать все меры к охране социалистической собственности.

Отсюда следуют повышенные требования к работникам органов внутренних дел и, в частности, аппаратов БХСС, их политической зрелости и профессиональному мастерству. Решая кадровые вопросы, мы, не колеблясь, избавляемся от тех работников, которые по своим идейно-политическим качествам и профессиональной подготовке не соответствуют требуемому уровню.

Весь комплекс мер, направленных сегодня на повышение эффективности работы органов внутренних дел и их аппаратов БХСС, способствует лучшей реализации стоящей перед ними задачи — всемерному усилению борьбы за сохранность социалистического имущества.

И. КЛИМОВ,
министр внутренних дел Абхазской АССР.

ВНИМАНИЕ!

Устройство новогодних елок в учреждениях и организациях подлежит обязательному согласованию с местными органами Государственного пожарного надзора, где необходимо получить консультацию о соблюдении правил пожарной безопасности.

Руководители домов культуры, клубов, детских и школьных заведений, а также других учреждений несут персональную ответственность за обеспечение пожарной безопасности и соблюдение правил пожарной безопасности при проведении новогодних елок.

УПРАВЛЕНИЕ ПОЖАРНОЙ ОХРАНЫ МВД ГССР.

ИНДЕКС 66432 380008, Тбилиси-8, пр. Руставели, 42. Типография Издательства ЦК КП Грузии. 1 2 3 4 5 6 7 8 9 10 11 12 13 14 15 16 17 18 19 20 21 22 УЭ 03009