Пролетарии всех стран, соединяйтесь!

ЗАРЯ ВОСТОКА

ზარია ვოსტოკა

საქართველოს კპ ცენტრალური კომიტეტის, საქართველოს სსრ უმაღლესი საბჭოსა და საქართველოს სსრ მინისტრთა საბჭოს ორგანო

Газета выходит с июня 1922 года

Орган ЦК Компартии Грузии, Верховного Совета и Совета Министров Грузинской ССР

№ 270 (17746) | Четверг, 24 ноября 1983 г. | Цена 3 коп.

ПАРТИЙНЫЙ КОМИТЕТ И ГАЗЕТА

Слово печатное, слово, произнесенное по радио и телевидению, авторитетно в народе. В нашем обществе пресса, отмечалось на июньском (1983 г.) Пленуме ЦК КПСС, — важнейший институт социалистической демократии, средство привлечения трудящихся к обсуждению и решению злободневных вопросов, формирования общественного мнения. Выступления печати, телевидения, радио должны увлекать и убеждать глубиной проникновения в жизнь, аргументированностью доводов, свежестью мысли и слова, умело пропагандировать преимущества социалистического строя, ярко раскрывать характер и облик строителя нового общества — подлинного героя нашей эпохи.

Партийные комитеты проявляют постоянную заботу о повышении боевитости и авторитета средств массовой информации, совершенствовании форм и методов руководства печатью. Более глубоко стали обсуждаться на заседаниях бюро, пленумах узловые вопросы деятельности газет, принципиальные проблемы и критические выступления берутся на контроль, вокруг них развертывается организационная, массово-политическая работа. Так, Магаданский обком КПСС рассмотрел пути повышения действенности публикуемых материалов. Строгую оценку на бюро Карельского обкома КПСС получили факты формально-бюрократического отношения некоторых руководителей к сигналам печати. Ряд мер наметил ЦК Компартии Грузии по подготовке и воспитанию журналистских кадров. Заметно возросло внимание к районной печати в Одесской, Полтавской областях. На проходящих сейчас районных, городских партконференциях затрагивается и работа местных газет. Однако есть и другие примеры. Нерегулярно обращается к анализу деятельности прессы области Джезказганский обком Компартии Казахстана, что снижает ее действенность.

Решения июньского Пленума ЦК помогают партийным комитетам проанализировать и обобщить практику политического руководства прессой, телевидением, радиовещанием, развить и закрепить все ценное, что есть в этой области. Сегодня, на финише третьего года пятилетки, в центре внимания нашей печати должна быть настойчивая борьба советских людей за выполнение решений XXVI съезда КПСС, Продовольственной программы, планов и социалистических обязательств. Нужно ярко, убедительно освещать умение работать ритмично, с полной отдачей, показывать те коллективы, у которых слово не расходится с делом, раскрывать, за счет чего они добиваются успеха, подтягивать отстающих.

Партийные комитеты призваны и дальше в полной мере использовать организаторскую, воспитательную роль прессы, сосредоточивать внимание редакционного коллектива на освещение коренных вопросов интенсификации экономики, производительности труда, улучшения качества продукции, бережливости. Особое внимание — работе, направленной на укрепление социалистической дисциплины труда, порядка на производстве. В некоторых изданиях публикации на эту тему грешат мелкотемьем, появляются нерегулярно, бессистемно. С одной стороны, необходимо ярко и глубоко рассказывать об опыте лучших, добиваться, чтобы новаторские начинания становились достоянием миллионов, а с другой — решительно выступать с критикой недостатков, помогать устранять их.

Обнародование практических мер по материалам, раскрывающим лучший опыт, а также по критическим выступлениям — один из существенных факторов усиления действенности выступлений газет. Здесь следует отметить «Советскую Белоруссию», «Уральский рабочий» (Свердловск), «Социалистический Донбасс». Но не всегда и не везде руководители министерств и ведомств, советских и общественных организаций по существу отвечают на выступления средств массовой информации, нередко отделываются отписками. В таких случаях читатель начинает подозревать, что газета не нашла поддержки. Это расхолаживает людей. И тут порой требуется энергичное вмешательство партийного комитета. Воспитание кадров в духе уважительного отношения к публикуемым сигналам — важная и ценная помощь партийных органов прессе.

Усиление требований партийных комитетов к улучшению содержания и оформления газет предусматривает правильную расстановку кадров журналистов, воспитание их как активных, смелых разведчиков нового, стойких политических бойцов, регулярное информирование редакционных коллективов, оказание постоянной помощи редактору газеты. Партийный комитет не может быть безразличным к стремлению редактора поддерживать боевой, наступательный характер печатного органа. Осуждена практика надолго отрывать редактора от своих обязанностей на выполнение хозяйственных поручений.

Некоторые партийные комитеты руководство печатью порой сводят только к контролю. Безусловно, контроль необходим. Однако он не имеет ничего общего с вмешательством в оперативную работу журналистов, разного рода придирками, «внушениями» по мелочам, согласованием всех публикуемых материалов. Правильно поступают те партийные комитеты, которые постоянно интересуются содержанием редакционной почты. Мнения, отклики читателей — хороший источник информации и новых тем. Сигналы с мест рабочих и сельских корреспондентов придают газетам живость и жизненность. Нужно и дальше развивать традиции массового рабселькоровского движения, внимательно относиться к читательскому письму. Опора на письмо — признак высокой профессиональной культуры редакционного коллектива, один из эффективных путей обогащения содержания печатного органа.

Работа средств массовой информации в значительной мере определяет в наши дни результативность партийной пропаганды, состояние дел на других участках идеологического фронта. В постоянной заботе и поддержке партии — сила советской прессы, вдохновляющий стимул для творчества, для качественного совершенствования всех сторон журналистского дела. Опираясь на ленинские принципы, партийные комитеты призваны неустанно добиваться, чтобы газеты — от центральных до многотиражных — по-боевому, активно выступали коллективными пропагандистами, агитаторами и организаторами масс в осуществлении социально-экономических планов партии.

(«ПРАВДА, 23 ноября).

ПРАЗДНИК, ОЗАРЕННЫЙ БРАТСТВОМ

«Я с полным сознанием говорю: спасение человечества — в торжестве труда». Эти слова выдающегося деятеля Коммунистической партии и Советского государства Наримана Нариманова стали своеобразным эпиграфом к народному празднику, состоявшемуся 20 ноября в районном центре Грузии — Марнеули.

С утра было пасмурно, но осеннее солнце, разметав тучи, часто улыбалось празднику. Он начался на Шулаверской фабрике первичной обработки шерсти. Этот адрес старта торжества был выбран не случайно: накануне решением Совета Министров Грузинской ССР этому крупному предприятию легкой индустрии Грузии было присвоено имя Наримана Нариманова.

Более чем тысячный интернациональный коллектив фабрики известен в республике трудовой доблестью. Выпуская в год валовой продукции почти на четверть миллиарда рублей, он работает с опережением календаря. Примечательно, что сырье для предприятия поступает и из Азербайджана и Армении.

Начавшийся на фабрике митинг, посвященный присвоению предприятию имени Наримана Нариманова, стал подлинным праздником интернационального братства. Об успехах в труде и перспективах развития производства участники митинга говорили на грузинском и русском, азербайджанском и армянском языках.

Особую окраску празднику придало участие в нем делегаций из братских Азербайджана и Армении.

Имя Наримана Нариманова особенно дорого нам, говорили выступившие на митинге первый секретарь Марнеульского горкома партии В. Ломадзе, слесарь фабрики Н. Мишин, рабочая предприятия Н. Асанидзе, главный энергетик Ш. Гусейнов, другие. Дорого потому, что его биография тесно связана с грузинской землей, с грузинским народом. Родившись в Тбилиси в бедной семье, он получил образование в Горийской семинарии, готовившей учителей для начальных сельских школ. После окончания этого учебного заведения Нариман Нариманов учил грамоте крестьянских детей в Борчалинском уезде— ныне Марнеульском районе, сегодня одном из развитых в экономическом и социально-культурном отношении регионов Грузии.

Выступившие на митинге директор Бакинского мемориального музея Н. Нариманова Л. Гаджиев, народный артист Азербайджанской ССР М. Дадашев, лучшие работы которого в театре и кино связаны с образом выдающегося революционера, другие гости подчеркнули, что испытывают глубокое удовлетворение от того, что память Наримана Нариманова бережно хранят на грузинской земле.

Праздник перемещается в центр Марнеули, неузнаваемо изменившийся за последние годы, получивший недавно статус города республиканского подчинения. У мемориала Нариману Нариманову, установленному на одной из центральных магистралей города — тысячи людей.

Начинается митинг. На трибуну поднимаются товарищи Э. А. Шеварднадзе, Г. Д. Габуния, Г. Н. Енукидзе, Г. В. Колбин, заведующий отделом пропаганды и агитации ЦК Компартии Грузии Н. Ш. Энделадзе, руководители города Марнеули и Марнеульского района, гости праздника.

С речью на митинге выступил Э. А. Шеварднадзе. (Речь товарища Э. А. Шеварднадзе публикуется в сегодняшнем номере газеты).

(Окончание на 2-й стр.).

ЕГО ИМЯ ДОРОГО СЕРДЦУ НАРОДА!

Речь кандидата в члены Политбюро ЦК КПСС, первого секретаря ЦК Компартии Грузии товарища Э. А. ШЕВАРДНАДЗЕ на митинге интернациональной дружбы в Марнеули, посвященном Нариману Нариманову

Дорогие товарищи!
Уважаемые гости!

Есть имена людей, настолько дорогие сердцу народа, что вспоминаем мы их не только по календарю знаменательных и юбилейных дат. Среди таких имен — имя Наримана Нариманова.

За последние годы у нас обрели жизнь многие замечательные праздники дружбы и братства народов, волнующие интернациональные праздники, посвященные революционным датам, историческим событиям, славным сынам нашей партии и народа, видным деятелям литературы и искусства, знатным людям страны, новаторам производства.

Во всех уголках, во всех регионах республики такие торжества все больше и больше приобретают поистине всенародный характер. И в этом— желание не только сохранить память об ушедших, но и, обращаясь к живущим, **воспитывать подрастающее поколение на высоком примере жизни замечательных людей, полной героизма и мужества, а, порой, и самоотверженности, формировать нашу молодежь в духе горячего советского патриотизма и социалистического интернационализма, в духе беспредельной преданности Коммунистической партии, нашей великой Родине, растить несгибаемых революционеров, пламенных борцов за счастье народа, за его светлое будущее, во имя его блага, во имя мира на земле.**

С сегодняшнего дня в ряду этих всенародных праздников достойное место займет **День Наримана Нариманова.** Этот день, товарищи, действительно станет незабываемым прежде всего для трудящихся города Марнеули и Марнеульского района, других близлежащих районов, для посланцев многих регионов республики, особенно для зугдидцев, которых с марнеульцами связывают тесное, творческое содружество, деловое соревнование, трудовое состязание. Сегодняшний день станет знаменательным и для представителей столицы нашей республики — здесь присутствует большой отряд творческой и научной интеллигенции Тбилиси, которая уже давно шефствует над вашими учреждениями культуры. Мы думаем, что незабываемым станет День Наримана Нариманова и для наших дорогих гостей, прибывших на это торжество из братского Азербайджана и братской Армении. Их уже назвал, открывая митинг, первый секретарь Марнеульского горкома партии тов. В. И. Ломадзе.

Сегодня все мы еще раз убеждаемся в том, что история — это память народов. Эта память хранит немало имен тех, кто совершил самое важное, самое значительное, поистине незабываемое, кто служил прогрессу, умножал добро на земле, содействовал счастью людей, кто всего себя без остатка посвятил борьбе за свободу трудящихся, за социальную справедливость и тем самым снискал благодарную память современников и потомков. **Время не властно над памятью таких личностей, над их делами, над их заслугами перед Родиной, перед народом.**

В ряду выдающихся борцов за народное счастье, память о которых нетленна в умах и сердцах людей, одно из самых почетных мест принадлежит выдающемуся деятелю Коммунистической партии и Советского государства, славному представителю ленинской гвардии большевиков, верному ученику и боевому соратнику Владимира Ильича Ленина — Нариману Нариманову, который работал под непосредственным руководством великого вождя, часто встречался, переписывался с ним.

Имя Наримана Нариманова — вместе с именами других славных сынов своего народа, чья жизнь, деятельность и чьи судьбы были тесно связаны с Грузией, — мы назвали в октябре прошлого года на митинге, посвященном открытию в Тбилиси Дома-музея Мирзы Фатали Ахундова, который стал одновременно и символом вечного братства, Домом дружбы азербайджанского и грузинского народов. В тот же день был открыт памятник этому выдающемуся азербайджанскому писателю и мыслителю, крупному общественному деятелю. Так мы отметили 170-летие со дня его рождения.

А год спустя, в такой же золотоосенний октябрьский день, совсем недавно, здесь, в Марнеульском районе, в селении Цераквн, на родине Михаила Джавахишвили, состоялся традиционный народный праздник «Мамулишвилоба», посвященный выдающемуся грузинскому писателю.

Так пусть таким же традиционным станет отныне День Наримана Нариманова. И пусть он также будет «Ватан оглу гюну» — днем сына Отечества. Так решил народ.

День этот начался сегодня с митинга на Шулаверской фабрике первичной обработки шерсти в связи с присвоением ей имени Наримана Нариманова. Это очень крупное предприятие, ежегодно выпускающее продукцию на 250 миллионов рублей.

Сейчас же мы собрались у памятника Нариману Нариманову для того, чтобы воздать ему должное.

Имя Нариманова дорого всем трудящимся Грузии, с которой была тесно связана его жизнь. Ведь он родился в Тбилиси. Здесь, в разноголосом, колоритном районе седого Майдана и древней Нарикалы, прошли годы его детства. Здесь, в Грузии, он окончил Горийскую учительскую семинарию. И здесь же, в Грузии, в вашем районе, в селе Кизыл-Аджло, сделал свои первые шаги учителя и просветителя. Сюда же, в Грузию, в Тбилиси, приехал он врачом, окончив медицинский факультет университета в Одессе.

Главный же выбор в своей жизни Нариманов сделал, вступив в 1905 году в ряды большевистской партии. Он стал на путь революционера-борца, боролся в рядах тбилисского пролетариата, плечом к плечу с профессиональными революционерами Грузии. Отсюда начался путь его в город славных революционных традиций — Баку, где он вырос в одного из крупных деятелей нашей партии и нашего государства, активных участников борьбы за установление Советской власти в Закавказье.

Славный жизненный путь прошел Нариман Нариманов. Мы придаем особое значение тому, что он еще в 1917 году был членом Бакинского комитета РСДРП(б), входил в состав бакинского Совета Народных Комиссаров, являлся комиссаром Совнаркома, а затем работал в Народном Комиссариате иностранных дел РСФСР сначала заведующим ближневосточным отделом, а потом заместителем наркома по делам национальностей. И в этом мы также видим глубокий смысл: национальными проблемами, вопросами осуществления ленинской национальной политики занимался человек, духовный облик которого как бы олицетворяет собой идеи дружбы и братства народов, идеи пролетарского интернационализма.

Видный теоретик и практик национального строительства, Нариман Нариманов внес большой вклад в создание Закавказской Федерации, в укрепление дружбы и братства азербайджанского, армянского и грузинского народов, в цементирование их нерушимого, вечного союза с великим русским народом. В яркую демонстрацию жизненной силы, монолитности этого союза вылилось недавно празднование 200-летия дружественного Георгиевского договора между Россией и Грузией.

До конца своей яркой жизни сохранил Нариман Нариманов самые теплые, самые добрые чувства к Грузии. Он глубоко уважал и любил ее народ, знал его язык, его культуру. Именно в Тбилиси раскрылся его талант литератора, писателя, публициста. Здесь им были созданы первые драматургические произведения. Они принесли ему широкую популярность и свидетельствовали о высокой образованности, удивительной эрудиции их автора. Знаменательно, что именно в Тбилиси были впервые осуществлены постановки его пьес. Именно

(Окончание на 2-й стр.).

В ЦЕНТРАЛЬНОМ КОМИТЕТЕ КОМПАРТИИ ГРУЗИИ

Бюро Центрального Комитета Компартии Грузии на очередном заседании обсудило ход выполнения мероприятий по созданию в 1983 году мощностей по производству нескольких тысяч автомобилей сельскохозяйственного назначения и 5 тысяч тонн стального литья и в 1984 году — нескольких тысяч прицепов и 5 тысяч тонн чугунного литья. Признав работу, проводимую в этом направлении, неудовлетворительной, бюро ЦК КП Грузии создало рабочую группу для оперативного решения вопросов, связанных с пуском мощностей на производственном объединении «КАЗ». Партийному комитету объединения поручено систематически контролировать выполнение двусторонних мероприятий по созданию названных мощностей.

На заседании бюро принято постановление ЦК КП Грузии и Совета Министров Грузинской ССР о мерах по дальнейшему развитию экономики и культуры Марнеульского района.

Бюро ЦК КП Грузии одобрило инициативу колонны машинистов-тяжеловесников локомотивного депо Самтредиа, возглавляемой депутатом Верховного Совета СССР, членом ЦК КП Грузии т. Р. К. Елиашвили, развернувшей движение под девизом — «Тяжеловесный поезд — коллективное достижение». Изложение принятого по данному вопросу постановления и обращение самтредских машинистов-тяжеловесников ко всем работникам Закавказской железной дороги будут опубликованы в прессе.

Принято постановление ЦК КП Грузии и Совета Министров Грузинской ССР о дальнейшем улучшении условий жизни участников Великой Октябрьской социалистической революции и гражданской войны.

Подведены итоги республиканского социалистического соревнования между министерствами и ведомствами, Абхазской АССР, Аджарской АССР и Юго-Осетинской автономной областью, городами и районами за 9 месяцев 1983 года. Изложение принятого по этому вопросу постановления ЦК КП Грузии, Совета Министров Грузинской ССР, Грузинского республиканского совета профсоюзов и ЦК ЛКСМ Грузии будет опубликовано в печати.

Бюро ЦК КП Грузии обсудило и одобрило социалистические обязательства коллективов Тбилисского производственного объединения по выпуску бельевого трикотажа, швейной фабрики им. 1 Мая, фабрики модельной обуви, камвольно-суконного комбината «Советская Грузия», шелкового производственного объединения, Батумского деревообрабатывающего комбината, Кутаисского литопонного завода, Сухумского экспериментального завода газовой аппаратуры, Потийского горпромкомбината, Кутаисского производственного объединения Минместпрома Грузинской ССР и других промышленных предприятий республики по увеличению выпуска высококачественных товаров народного потребления. Принятое по этому вопросу постановление и социалистические обязательства трудовых коллективов будут опубликованы в изложении в республиканских газетах.

Секретариат Центрального Комитета Компартии Грузии заслушал информацию заведующего отделом организационно-партийной работы ЦК КП Грузии т. Ж. К. Шартава о ходе районных и городских отчетно-выборных партийных конференций. Было отмечено, что конференции городских, районных парторганизаций проходят на высоком организационно-политическом уровне, в обстановке деловитости, критики и самокритики. Деятельность партийных организаций рассматривается в тесном единстве организаторской, идеологической и хозяйственной работы. В отчетных докладах, выступлениях делегатов главное внимание заостряется на задачах партийных организаций по мобилизации коммунистов, всех трудящихся на безусловное выполнение заданий текущего года, создание прочной основы для успешной реализации планов одиннадцатой пятилетки в целом. Глубоко анализируются состояние дел и проблемы дальнейшего совершенствования идейно-воспитательной, массово-политической работы, идеологического обеспечения решения экономических задач.

Заслушаны информации первых секретарей Сухумского горкома и Ленинского г. Тбилиси райкома КП Грузии т. т. Р. Г. Кецбая и Р. И. Джавахишвили о ходе подготовки к партийным конференциям. Названным партийным комитетам рекомендовано уделить особое внимание вопросам концентрации усилий на борьбу за повышение эффективности производства, использование внутренних резервов, экономию материальных и энергетических ресурсов, укрепление партийной, государственной и трудовой дисциплины, проблемам реализации программы жилищного строительства, пропаганды достижений в деле выполнения решений вышестоящих партийных и советских органов.

На заседаниях бюро и секретариата ЦК КП Грузии рассмотрен также ряд других вопросов народнохозяйственной и общественно-политической жизни республики.

Отличных результатов в социалистическом соревновании добиваются дежурный по станции Тбилиси-пассажирская Роман Басиашвили и оператор Каха Квицинадзе.

На снимках: Роман Басиашвили (справа) и Каха Квицинадзе за работой; станция Тбилиси-узловая.

Фото В. Моргунова. (Фотохроника ГрузИНФОРМа).

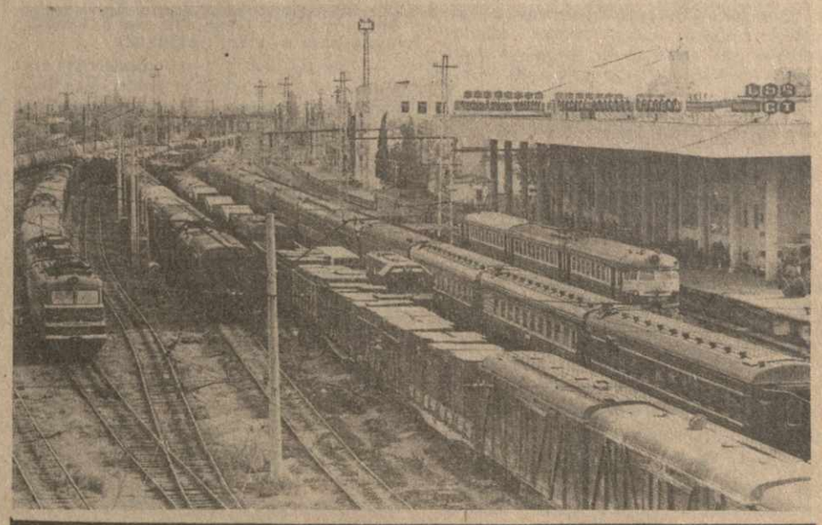

От Центрального Комитета Компартии Грузии, Президиума Верховного Совета и Совета Министров Грузинской ССР

Центральный Комитет Компартии Грузии, Президиум Верховного Совета и Совет Министров Грузинской ССР с глубоким прискорбием извещают о гибели при исполнении служебных обязанностей членов экипажа самолета ТУ-134-А Тбилисского авиапредприятия Грузинского управления гражданской авиации — **Чедия** Анзора Иосифовича, **Крутиковой** Валентины Николаевны, **Шарбатяна** Завена Телемаковича, а также пассажиров **Соломония** Алуды Аслановича, **Абояна** Павла Ивановича и выражают соболезнование семьям погибших.

В Совете Министров Грузинской ССР

Совет Министров Грузинской ССР образовал комиссию по организации похорон членов экипажа, погибших при исполнении служебных обязанностей и пассажиров самолета ТУ-134-А Тбилисского авиапредприятия Грузинского управления гражданской авиации. Председателем комиссии назначен заместитель Председателя Совета Министров Грузинской ССР тов. Анчабадзе Г. А.

Расходы, связанные с похоронами, приняты на счет государства.

ЕГО ИМЯ ДОРОГО СЕРДЦУ НАРОДА!

ОКОНЧАНИЕ.

здесь окрепла его любовь к театру как высокому очагу культуры и просвещения. Здесь установились тесные, добрые отношения с такими деятелями грузинской национальной культуры, как Васо Абашидзе, Валериан Гуния, Шалва Дадиани.

К его произведениям полезно было бы вернуться и современному читателю и зрителю. В них содержится решительный протест против вредных пережитков прошлого, отсталых взглядов. В них звучит страстный призыв беречь честь и достоинство женщины, уважительно относиться к ней.

В 1920 году, в год победы Советской власти в Азербайджане, Нариман Нариманов возглавлял Революционный комитет Азербайджана, а позднее являлся председателем Совнаркома Азербайджанской ССР. Через два года он — председатель Закавказского Союзного Совета, а после создания СССР — один из председателей ЦИК СССР. Нариман Нариманов был членом Кавказского бюро ЦК РКП(б), Закавказского краевого комитета партии, являлся делегатом XII и XIII съездов РКП(б), на которых избирался кандидатом в члены ЦК.

Любимец партии, Нариман Нариманов отдал ее идеалам, борьбе за свободу и счастье народов все свои знания, весь свой талант, весь жар своего сердца. Когда же оно перестало биться, к гробу видного партийного и государственного деятеля был возложен венок от Центрального Комитета РКП(б) с очень значительной надписью: **«Революционному вождю народов Востока и борцу за полное освобождение порабощенных империализмом».** Этот венок, эти живые цветы, эти красные гвоздики были возложены от имени всех советских народов и, конечно, от народов Закавказья. Прах Наримана Нариманова покоится на Красной площади, у Кремлевской стены.

Однако для всех нас, для советских людей, Нариман Нариманов всегда был и остается живым! Он живет в делах и свершениях своих потомков, наших современников, нынешнего поколения строителей коммунизма.

В своих воспоминаниях о В. И. Ленине, в которых Н. Нариманов коснулся в основном вопросов, относящихся к Востоку, он писал, какое большое внимание уделял вождь мирового пролетариата молодым советским республикам Закавказья и Средней Азии, которые, по словам Владимира Ильича, «есть преддверие к Востоку», и «все, что делается у них, будет эхом отдаваться в соседних государствах, и угнетенные в этих странах будут знать и чувствовать все то, что составляет нашу сущность».

Видел бы Нариманов, что делается сегодня в республиках Закавказья, какие значительные успехи достигнуты в Азербайджане, Армении, Грузии в экономическом и социальном развитии, какими крепкими, какими прочными стали узы дружбы и братства, связывающие наши народы, — все то, что сегодня составляет нашу сущность! Видел бы сегодняшнюю жизнь Марнеульского района!

Теперь Марнеульский район — один из передовых, экономически развитых районов Грузинской ССР, намного опережающий другие регионы республики по таким показателям, как объем и темпы роста производства валового общественного продукта и национального дохода. Лишь за десятую пятилетку общественный продукт, произведенный в районе, увеличился на 68,8 процента, а национальный доход — на 48,4 процента, тогда как в целом по республике эти показатели возросли соответственно всего лишь на 38,1 и 43,5 процента.

Такой ускоренный рост этих обобщающих показателей социально-экономического развития Марнеульского района обусловлен качественными изменениями, происшедшими в структуре его экономики. Достаточно сказать, что за две пятилетки валовая продукция промышленности возросла здесь более чем в 7 раз, тогда как в среднем по республике этот показатель составляет 1,9 раза.

За десятую пятилетку объем промышленной продукции повысился в районе почти в 1,9 раза. Более высокие рубежи будут достигнуты в одиннадцатой пятилетке. К 1985 году объем промышленного производства увеличится на 48 процентов, сельскохозяйственного — на 36,4 процента. Интенсивно станут развиваться машиностроительная промышленность и многие другие передовые, прогрессивные отрасли народного хозяйства.

Возрос удельный вес Марнеульского района в валовой продукции промышленности республики. К примеру, если в 1971 году доля Марнеульского района в общем объеме промышленного производства Грузинской ССР составляла 0,72 процента, то в 1980 году этот показатель достиг 3,34 процента. **Следовательно, у нас есть все основания сказать, что в те успехи, которых республика достигла за последние годы, значительный, очень весомый вклад вносят трудящиеся Марнеульского района.**

О высоком уровне его индустриального развития свидетельствует также показатель производства валовой продукции промышленности на душу населения, который здесь почти на 68,7 процента превышает соответствующий среднереспубликанский показатель. Такой рост объемов промышленного производства как в целом, так и в расчете на душу населения, обусловлен в Марнеульском районе укреплением материально-технической базы отрасли, значительно увеличились основные производственные фонды промышленности, повысилась фондовооруженность труда.

Таким образом, по индустриальному развитию и по вкладу в общереспубликанский промышленный потенциал Марнеульский район значительно опережает большинство районов Грузинской ССР, а по ряду показателей находится не только на среднереспубликанском уровне, но и превышает его.

Высокий уровень достигнут в развитии сельского хозяйства. За годы десятой пятилетки объем продукции сельского хозяйства достиг 30 миллионов рублей. Немного у нас таких районов. В 1980 году в Марнеульском районе на душу населения производилось на 44 процента больше сельскохозяйственной продукции, чем в среднем по республике. Это достигнуто благодаря ускоренным темпам развития сельскохозяйственного производства и, конечно, благодаря героическому труду тружеников Марнеульского района. За 10 лет валовая продукция общественного сельского хозяйства как в целом по республике, так и в Марнеульском районе, увеличилась в 1,6 раза.

В 1985 году по сравнению с 1970 годом объем сельскохозяйственной продукции по всем категориям хозяйств возрастет здесь более чем в 1,8 раза. И это, как подтверждает первый секретарь Марнеульского райкома партии тов. К. С. Мамедов, совершенно реальные расчеты, совершенно реальные планы. Очень важной тенденцией, происходящей в Марнеульском, как и в других районах республики, является рост доли общественных хозяйств в сельскохозяйственном производстве. Если в 1972 году в общем объеме сельскохозяйственной продукции удельный вес общественных хозяйств составлял 47,2 процента, то в 1980 году этот показатель возрос до 54,5 процента и тем самым почти достиг соответствующего республиканского показателя, хотя производство сельскохозяйственной продукции на приусадебных участках в целом также увеличивается. Именно благодаря укреплению общественных хозяйств, последовательному наращиванию их производственного потенциала, удельный вес этой категории хозяйств в общем объеме государственных закупок сельскохозяйственной продукции значительно повысился. Так, в 1982 году в общественных хозяйствах было закуплено 76 процентов скота и птицы, 93 процента молока, 62 процента овощей, 81 процент картофеля и т. д. За десятилетие в Марнеульском районе основные производственные фонды сельского хозяйства увеличились на 73 процента, благодаря чему фондовооруженность труда в отрасли повысилась на 88 процентов, а в республиканском масштабе — на 72 процента.

В районе осуществляется широкая программа капитального строительства, особенно объектов социальной инфраструктуры. Только за последние 5—6 лет в эксплуатацию сдано 12 жилых домов площадью 11 тысяч квадратных метров. Если общая площадь жилого фонда республики за последнее десятилетие увеличилась на 23 процента, то прирост этого показателя в Марнеульском районе составил 34,4 процента. В девятой и десятой пятилетках Марнеульский район находился на первом месте в республике по вводу в действие новой жилой площади. В одиннадцатой пятилетке за счет всех источников финансирования здесь будет построено 26,5 тысячи квадратных метров жилья. Заметно повышается степень обеспеченности населения жильем. На одного жителя в Марнеульском районе приходится 16,4 квадратного метра жилья, что соответствует среднереспубликанскому показателю.

Растут, хорошеют населенные пункты. За последние годы проведен новый путепровод, благоустроено 50 сел района, в трех селах введена АТС на 600 номеров, в двух селах построены Дома культуры, проложено 54 километра асфальтированных дорог, более 80 километров дорог с щебневым покрытием. В Марнеули ведется строительство большого элеватора, хлебокомбината, консервных заводов, построен учебно-спортивный комплекс, по сути дела, почти заново возведено помещение для Музея дружбы, открыт новый крупный торговый центр, строятся Дома культуры, Дом бракосочетания и многое другое.

Интенсивно ведется строительство школьных и дошкольных учреждений. За пять лет построено 10 школ на 3.500 ученических мест, 6 детских садов и яслей на 400 детей, хотя и этого очень мало. В 1984 году предусмотрено строительство новой русской школы. В одиннадцатой пятилетке число школ возрастет почти на 15 процентов.

Как тут не вспомнить, что в тот год, когда Нариман Нариманов работал учителем в Кизыл-Аджло, в этом селе была всего одна начальная школа, для которой с большим трудом удалось построить лишь три комнаты, а количество учащихся увеличилось за год только на 14 человек. Все предметы в школе преподавал один учитель. Это был Нариман Нариманов.

Теперь Кизыл-Аджло — большое, хорошо благоустроенное село. В 1979 году здесь построили новое здание азербайджанской средней школы. Теперь в этом селе — две школы, в которых обучаются 850 учащихся и работают более 100 учителей, среди которых есть и такие, которые высшее образование на родном азербайджанском языке получили в Тбилиси.

Ныне в 89 школах района обучается почти 25 тысяч учащихся, а на каждые 10.000 населения приходится 421 человек с высшим и незаконченным высшим образованием и 2.147 человек со средним и средним специальным образованием. Таков сегодняшний день Марнеульского района, вашего прекрасного района и прекрасного народа.

Из года в год растет население района. И это очень хорошо. За последнее десятилетие оно увеличилось на 11 процентов. Улучшается медицинское обслуживание. На 10.000 человек теперь приходится 46 больничных коек, 15 врачей, 45 работников среднего медицинского персонала. Строится больница-поликлиника на 540 коек и 600 посещений в смену, первая очередь которой войдет в действие в конце одиннадцатой пятилетки.

Немалые успехи достигнуты в развитии торговли и бытового обслуживания.

Об ускоренном экономическом и социальном развитии района убедительно свидетельствует рост реальных доходов и расходов людей. В девятой пятилетке они увеличились на 32,6 процента, а в десятой пятилетке — на 57,1 процента. Среднемесячная заработная плата рабочих и служащих только за последнее десятилетие возросла более чем на 40 процентов.

Одним из важных показателей роста жизненного уровня, наряду с другими факторами, является наличие индивидуального автомототранспорта. По этому показателю ваш район занимает одно из первых мест среди других районов республики, которая, в свою очередь, по количеству автомашин, мотоциклов, мотороллеров стоит на одном из первых мест в стране. **Это говорит о том, что рабочие промышленных предприятий и совхозов, служащие района хорошо работают и хорошо зарабатывают. И это нас только радует. Честный, добросовестный человек, настоящий труженик должен быть и хорошо обеспечен.**

Однако рост благосостояния трудящихся не снимает проблему трудовой занятости населения, вовлечения его в общественное производство. И этой проблемой надо серьезно, очень серьезно заняться, она всех нас волнует. Вопросы дальнейшего ускоренного экономического и социального развития города Марнеули и Марнеульского района найдут довольно полное отражение в специальном постановлении ЦК Компартии Грузии и Совета Министров республики, которое будет принято в самое ближайшее время, ко дню открытия районной и городской партийных конференций. Сам факт выделения города Марнеули из Марнеульского района и преобразование его в город республиканского подчинения — еще одно свидетельство постоянного внимания и заботы партии и правительства о населении вашего региона. Принимаемые меры позволят планомерно заниматься решением проблем трудовой занятости людей, развитием прогрессивных отраслей промышленности, подготовкой кадров разных специальностей, различных профилей в высших учебных заведениях республики и страны. Пройдет не так уж много времени, и Марнеули станет еще более благоустроенным городом, городом с высоким индустриальным потенциалом, развитой инфраструктурой, одним из важных экономических и культурных центров республики.

Сегодня хочется особо подчеркнуть, что **все ваши успехи в хозяйственном и культурном строительстве достигнуты благодаря упорной, героической, самоотверженной работе трудящихся вашего города и вашего района,** которые живут единой, дружной, подлинно интернациональной семьей: это и азербайджанцы, и грузины, и армяне, и русские, украинцы, абхазы, осетины, евреи, греки, курды, представители других национальностей. **Все ваши достижения, дорогие товарищи, — это плоды дружбы и братства всех народов.**

Все мы живем по одному закону, по одному правилу: **и радости наши — общие, и трудности наши — общие!** Когда стряслась беда в Дманисском районе и в результате землетрясения народному хозяйству был нанесен большой ущерб, когда поврежденными оказались многие, по сути дела — большинство жилых домов, общественных зданий, коммунальных сооружений, 70 объектов сельскохозяйственного назначения, на помощь сразу же пришли все города и районы республики, наши автономные формирования — Абхазская АССР, Аджарская АССР, Юго-Осетинская автономная область. В результате в Дманисском районе было построено 180 крупных объектов различного общественного назначения, заново возведено 1.780 и капитально отремонтировано свыше трех тысяч жилых домов. Вот какие законы действуют в нашей стране, в том числе — и в нашей республике. Особенно большую помощь оказала пострадавшим столица республики, все районы Тбилиси. Многое сделали трудящиеся Сухуми, Батуми, Цхинвали, Кутаиси, Рустави, Махарадзе, Телави, Гурджаани, Гардабани, других городов и районов Грузии. Каждый шефствовал над своими объектами — и школы, больницы, медпункты, клубы, библиотеки, детские сады и ясли, комбинаты бытового обслуживания, сельские магазины были построены в кратчайшие сроки.

Трогательную заботу проявили трудящиеся Марнеульского и Болнисского районов, приютив у себя семьи, оставшиеся без крова. Большую и бескорыстную помощь оказали промышленные предприятия и совхозы вашего района, многое сделали для восстановления пострадавших зданий ваши рабочие и специалисты. **Дманисцы никогда не забудут, что когда им было трудно, когда им было тяжело, вся республика пришла на помощь, вся республика восстанавливала пострадавший район, вся республика строила!** И сегодня Дманиси — один из красивых и благоустроенных в республике поселков городского типа.

Такова сила дружбы и братства народов! Таков наш социалистический принцип: в социалистическом обществе — одинаковая, равная забота о всех нациях и народностях! Такой жизненный принцип завещали нам революционеры старой ленинской гвардии, завещали нам Нариман Нариманов, его учителя, его соратники.

То, что сила наша — в дружбе и братстве, в единстве и сплоченности всех народов, всех наций и народностей — об этом знают и наши классовые враги, которые всеми силами стараются поколебать эту дружбу и это братство, бросить тень на наш социалистический образ жизни, посеять рознь между нами, вбить клин между грузинами, армянами, азербайджанцами, другими народами. Но это напрасные усилия, тщетные надежды, бесполезные и бессмысленные расчеты! Они обречены на провал. В ответ на все эти происки мы будем еще теснее смыкать свои ряды, еще сильнее сплачивать народ вокруг ленинской Коммунистической партии, ленинского Центрального Комитета, ленинского Политбюро ЦК КПСС во главе с товарищем Ю. В. Андроповым. И сегодняшняя наша встреча, сегодняшний праздник интернациональной дружбы, посвященный выдающемуся сыну азербайджанского народа, всего советского народа, — лучшее тому подтверждение!

Сегодня, в День Наримана Нариманова, мы говорим: **еще больше будем крепить дружбу между нашими народами, как зеницу ока беречь наше самое большое богатство, нашу величайшую ценность — ленинскую дружбу народов, ленинское братство советских людей, основы которого закладывали такие соратники великого Ленина, такие большевики-ленинцы, как Нариман Нариманов.**

Будем верными и преданными этой цели, ибо в этом и только в этом заключен весь смысл сегодняшней нашей встречи, ибо счастье и процветание нашей любимой, нашей великой Родины — главная забота всех, кто собрался сегодня на этот митинг. Ведь все мы — грузины и русские, азербайджанцы и армяне, абхазы и осетины — сыновья одной Отчизны — великого и могучего Советского Союза!

В одном строю, тесно сплоченными рядами, плечом к плечу идут народы-братья к вершинам коммунизма, о котором мечтал, во имя которого жил и боролся Нариман Нариманов. Его имя дорого сердцу народа!

Да здравствует великая, нерушимая дружба советских народов во главе с великим русским народом!

Под руководством Коммунистической партии, ее ленинского Центрального Комитета вперед — к коммунизму!

ПРАЗДНИК, ОЗАРЕННЫЙ БРАТСТВОМ

ОКОНЧАНИЕ

Выступившие на митинге хозяева праздника и их гости отметили небывалый социально-экономический расцвет Марнеульского района, уверенно удерживающего передовые позиции в республике. Развернувшееся здесь сооружение новых промышленных предприятий, наращивание выпуска сельскохозяйственной продукции, социальные перемены глубоко символичны. Некогда забытый край ныне славит республику трудовыми достижениями. Особо была отмечена ценность интернационалистских традиций района, оказывающих важное влияние на воспитание людей в духе социалистического патриотизма и интернационализма, любви и уважения к представителям всех наций и народностей Страны Советов.

Торжественный концерт, состоявшийся под открытым небом, сплел грузинские и азербайджанские, русские и армянские мелодии в яркий венок дружбы и братства.

...Красочное зрелище, несмотря на начавшийся дождь, представлял в этот день знаменитый Красный мост, расположенный на стыке границ Азербайджана, Грузии и Армении. По этому мосту части легендарной 11-й Армии пришли на помощь революционным трудящимся Закавказья, боровшимся за установление в крае Советской власти.

С холма, где установлен монумент, изображающий раскидистое дерево дружбы, с факелами в руках торжественно спускаются к мосту три молодые супружеские пары в свадебных нарядах. Это студенты пятого курса Тбилисского медицинского института Паата Сопромадзе и Майя Копалейшвили, бакинцы — инженер-механик, лауреат премии комсомола Азербайджана Шакир Елчиев и педагог Агигат Фарзалиева, ереванцы — скульптор Григол Закарян и студентка Ереванского института иностранных языков имени В. Брюсова Рузанна Агамян.

У подножья холма факелы, принесенные молодоженами, подхватывают всадники в грузинском, азербайджанском и армянском национальных костюмах и вскачь несут их высоко в гору, где вспыхивает огонь дружбы.

Мост, озаренный дружбой, красным овеян знаменем... Воздушные шары медленно поднимают в серое небо Государственный флаг СССР, Государственные флаги Азербайджана, Грузии и Армении.

— Праздник еще раз продемонстрировал единство целей и устремлений молодежи Страны Советов, дружбы юношей и девушек наших братских республик, — говорит первый секретарь ЦК ЛКСМ Грузии В. Лордкипанидзе.

— Я впервые присутствую на таком торжестве дружбы и братства, которое уже стало традиционным для молодежи республик Закавказья, — говорит первый секретарь ЦК ЛКСМ Армении А. Топузян. — Очень рада, что мне довелось участвовать в этом празднике.

— Считаю, что у этого торжества огромный идеологический интернационалистский потенциал, — отмечает первый секретарь ЦК ЛКСМ Азербайджана Дж. Муслим-заде.

На празднике дружбы молодежи Азербайджана, Грузии и Армении, посвященном 65-й годовщине Ленинского комсомола, присутствовал секретарь ЦК Компартии Грузии Г. Н. Енукидзе, заведующий отделом пропаганды и агитации ЦК Компартии Грузии Н. Ш. Энделадзе, заведующий отделом ЦК ВЛКСМ А. П. Балан.

...Труд — предтеча и основа каждого праздника на советской земле. Сразу же после торжеств на марнеульской земле, на следующий день, был заключен договор на социалистическое соревнование между городами Зугдиди и Марнеули, Зугдидским и Марнеульским районами.

— Наш Марнеульский городской комитет партии образован недавно, — говорит его первый секретарь В. Ломадзе. — А наши регионы связывает давнее сотрудничество. У зугдидцев есть чему поучиться, и соревнование, несомненно, поможет нам в улучшении организации работы.

— А мы не будем таить секретов от наших друзей, — сказал первый секретарь Зугдидского горкома партии К. Джанджгава. — Да и нам есть что перенять у промышленно развитого Марнеули. Сотрудничество наше, уверен, будет обоюдно полезным.

Радостный, щедро украшенный богатыми красками осени, праздник интернационализма и братства на марнеульской земле продолжается — продолжается в буднях, в славных делах тружеников. (ГрузИНФОРМ).

ПАРТИЙНАЯ ЖИЗНЬ: ОТЧЕТЫ И ВЫБОРЫ

СИЛА ЕДИНСТВА

«Пленум ЦК КПСС обязывает партийные комитеты значительно улучшить руководство идеологической, массово-политической работой. Необходимо, чтобы партийные комитеты, их первые секретари глубоко вникали в ее состояние, добивались тесного единства идейно-воспитательной работы с организационно-партийной и социально-экономической деятельностью».

(Из постановления июньского (1983 г.) Пленума ЦК КПСС).

Три года назад, накануне XXVI съезда Компартии Грузии, в Болниси проходила XXVIII районная партийная конференция. Коммунисты района, специализирующегося на производстве раннего картофеля, имеющего глубокие животноводческие традиции и развивающего промышленность, обсуждали наболевшие проблемы.

В десятой пятилетке Болнисскому району планировалось заготавливать в среднем 31.625 тонн картофеля в год. Производил он несколько более 36 тысяч тонн — количество вроде бы достаточное, чтобы обеспечивать план заготовок. Однако при такой урожайности становилось невозможным наращивать продажу картофеля государству. Плановые задания по производству мяса район в тот год не выполнил. Что же касается развития промышленности, то самое крупное предприятие — Маднеульский горно-обогатительный комбинат — срывало планы вскрышных работ.

Что же удалось осуществить за минувшее время? С чем пришла районная парторганизация к XXIX партийной конференции?

В отчетном докладе Болнисского РК КП Грузии были приведены такие цифры и факты. Объем валовой продукции сельского хозяйства района составил за отчетный период 46,5 миллиона рублей, что на 2,5 миллиона больше, нежели за соответствующий период, пришедшийся на десятую пятилетку. Задания последних двух лет и десяти месяцев по продаже основных видов этой продукции были реализованы досрочно и с превышением. А почвой, питающей успех, стало то, что трудовым коллективам района удалось увеличить, по сравнению с 1980 годом, производство картофеля на 20, мяса — на 30, молока — на 20 процентов, яиц — в 4,5 раза. Подчеркнем: удалось увеличить производство. Напомним: в крайне сложных погодных условиях последних двух лет.

— В этих условиях, — сказал в отчетном докладе первый секретарь Болнисского РК КП Грузии Теймураз Хазарадзе, — районным комитетом партии были приняты своевременные меры по отражению натиска стихии. Еще в 1981 году, в связи с неблагоприятным на длительное время прогнозом погоды, бюро райкома разработало программу на текущий и последующие годы, программу, нашедшую сконцентрированное отражение в постановлении «О некоторых чрезвычайных мерах по преодолению ожидаемых трудностей в сельскохозяйственном производстве». Параллельно с ее планомерной реализацией предпринимались экстренные меры по ликвидации последствий капризов стихии на местах. Мы усилили внимание к заимствованию и внедрению передовых методов ведения земледелия и животноводства. Это также помогло нам увеличить вклад в Продовольственную программу страны.

За минувшие три года значительно укрепилась материально-техническая база совхозов, улучшилось их финансовое состояние. Этому в определенной мере способствовало создание районного агропромышленного объединения, сельскохозяйственного отдела при райкоме партии. Но главное, подчеркивалось на конференции, чего удалось достичь за последние годы, — повышения боевитости первичных партийных организаций, которые сумели сплотить коллективы на преодоление трудностей. Конечно, это не пришло само собой.

Если обратиться к материалам пленумов Болнисского РК КП Грузии, протоколам бюро райкома, собраний актива коммунистов, заседаний идеологической комиссии, рабочим планам совещаний и семинаров секретарей первичных партийных организаций, идеологического актива, то можно проследить, как, основываясь на выполнении постановления ЦК КПСС «Об улучшении идеологической политико-воспитательной работы», решений майского и ноябрьского (1982 г.), июньского (1983 г.) Пленумов ЦК партии, все более углубленной становилась в районе идейно-воспитательная работа, сливаясь с политической, организаторской и хозяйственной.

В своем выступлении на конференции механизатор Квешского картофелеводческого совхоза Эмиджан Мамедов рассказывал:

— Мы, трое механизаторов, Шабаддин Аббасов, Георгий Картвелишвили и я, на 104 гектарах, закрепленных за нами в Мушеванском отделении совхоза, посадили ранний картофель в течение десяти дней. Убрали урожай, получив по 150 центнеров с гектара, и сдали его государству в сжатые сроки.

В болнисских хозяйствах немало известных всему району картофелеводов. В перерыве мы попросили четверых из них ответить на вопрос: что явилось для возглавляемых ими коллективов стимулом ударного труда?

— У нас, — сказала Любовь Микаэлян, бригадир Болнисского межхозяйственного объединения по откорму скота, — хорошо организовано социалистическое соревнование. Участие в нем и стало для нас стимулом в работе. Моя бригада получила в нынешнем году по 196 центнеров картофеля с гектара, но это не лучший в хозяйстве результат. В бригаде Вардо Варданян вышло по 198, а у Раисы Османовой — по 200 центнеров. По тому, как организовано соцсоревнование, можно судить об уровне политико-воспитательной работы в коллективе. Наша парторганизация направляет ее на то, чтобы повысить в каждом чувство ответственности за успехи звена, бригады, всего хозяйства. На это нацелена у нас деятельность пропагандистов, агитаторов, политинформаторов, экономическая учеба. Вот слушала я выступление на конференции Мамеда Османова, секретаря парткома Арахлойского картофелеводческого совхоза. Долгие годы шло это хозяйство в передовых, а сейчас занимает последнее место в районе. Конечно, имеющийся у них недостаток водных ресурсов — серьезная причина отставания. Но главное в другом — в ослаблении идеологической работы. И хорошо, что они это понимают, что взялись за дело.

— Наше звено механизаторов, — вступил в разговор Эмиджан Мамедов, — где два азербайджанца и один грузин, можно сказать, первичный интернациональный коллектив. В работе мы не то что подружились, а побратались. В большом ли, малом ли деле успех создается на основе взаимовыручки и взаимоподдержки. Сегодня на конференции в отчетном докладе и выступлениях делегатов рассказывалось, как промышленность района выходила на рубежи выполнения плановых заданий. А как вставал на ноги Маднеульский ГОК? Комсомольско-молодежный отряд водителей БелАЗов ЦК ЛКСМ Грузии формировал за счет лучших водителей из разных районов республики. Помню, на политзанятии у нас выступал первый секретарь райкома партии. Рассказал о важных событиях в районе, сообщил, что Маднеульский ГОК выполнил план и наращивает успех. Радовались, как собственной победе. Вот такая конкретная приближенность политико-воспитательной работы к обстановке в районе необходима. Она рождает чувство гордости за район, а это чувство — такой же стимул в выполнении долга, как воспитанная у воина верность знамени.

— Знамени района, знамени республики, удостоенной недавно ордена Ленина, — поддержал Мамедова бригадир Сарачлойского картофелеводческого молочного совхоза Сайфуддин Исмайлов. — За два последние года наш район продал государству при плане 153 тысячи тонн 158 тысяч тонн картофеля, причем в общесоюзный фонд было отгружено свыше 90 тысяч тонн. Внесла сюда свой вклад и моя бригада. Мы получили с гектара по 220 центнеров. Это — рекордный показатель не только для нашего хозяйства, но и района. А стимулом в работе стало для нас участие в развернувшемся в республике соцсоревновании в честь 200-летия дружественного Георгиевского договора между Россией и Грузией, результаты которого — яркий пример интернационализма в действии.

— Побывайте в хозяйствах нашего района, — заметил Гоги Гоголадзе, бригадир Ратеванского картофелеводческо-молочного совхоза, — и обратите внимание только на одно — на технический парк, которым располагают картофелеводы: комбайны, трактора, разнообразный прицепной инвентарь... Все это выпущено промышленными предприятиями в различных республиках страны. Во многие из них идет из Грузии ранний картофель, сегодня существенно определяющий вклад республики в общесоюзное разделение труда. Осознание того факта, что твой край, твоя республика становится все более значимым звеном в общесоюзном хозяйственном комплексе — это ли не мощный стимул в работе?

Из выступления Шакира Кулиева — председателя исполкома Болнисского райсовета народных депутатов:

— За минувший отчетный период существенные сдвиги произошли в социально-культурной жизни района. Этому во многом способствовало то, что план строительных работ был выполнен на 111,8 процента. Введено в строй 44 тысячи квадратных метров жилья, построены школы в Болниси и поселке Маднеули, детские сады в селах Сарачло, Квеши, Дом быта в райцентре, клуб на 400 мест в поселке Тамариси... В ряде хозяйств района заметно возрос уровень заработной платы...

Отрадных перемен в районе немало. Новые рубежи в его развитии четко определены в программе дальнейших действий, выработанной районной партконференцией. И как сказал в своем выступлении рабочий ПМК-54 Амрах Валиев, возглавить созидательный труд за безусловное выполнение этой программы — первостепенная задача каждого делегата партконференции, каждого коммуниста.

В работе XXIX партийной конференции Болнисского района принял участие и выступил с речью секретарь ЦК КП Грузии Джумбер Патиашвили.

Амиран МИТАГВАРИЯ,
Инна НЕДАШКОВСКАЯ.
(Спец. корр. «Зари Востока»).

ВСЕМЕРНО УВЕЛИЧИВАТЬ ВКЛАД В ПРОДОВОЛЬСТВЕННУЮ ПРОГРАММУ

Закавказский семинар-совещание по проблемам интенсификации животноводства и кормопроизводства

ШЕКИ, 23 ноября. (Спец. корр. ГрузИНФОРМа). Настойчиво внедрять в производство достижения науки, техники и передового опыта — этими требованиями ноябрьского (1982 г.) Пленума ЦК КПСС руководствуются животноводы Шекинского, Агдамского, Ханларского районов, добившиеся значительных успехов во внедрении научно обоснованных технологий производства мяса, заготовки кормов, воспроизводства стада крупного рогатого скота.

В Шекинском районе, крупнейшем в Азербайджане производителе говядины, начал работу семинар-совещание первых секретарей обкомов, горкомов, райкомов партии республик Закавказья, посвященный проблемам интенсификации животноводства и кормопроизводства в свете требований XXVI съезда КПСС, майского и ноябрьского (1982 г.) Пленумов ЦК КПСС. Он организован Отделом сельского хозяйства и пищевой промышленности ЦК КПСС и ЦК Компартии Азербайджана.

Семинар-совещание вступительным словом открыл первый секретарь ЦК Компартии Азербайджана тов. К. М. Багиров.

С докладом «Внедрение интенсивных методов производства продуктов животноводства — одна из важнейших задач в работе партийных, советских и хозяйственных органов республик Закавказья по реализации Продовольственной программы» выступил заместитель заведующего Отделом сельского хозяйства и пищевой промышленности ЦК КПСС тов. В. К. Онисовец.

Путям дальнейшей интенсификации животноводства и кормопроизводства в Азербайджанской ССР был посвящен доклад секретаря ЦК КП Азербайджана И. А. Мамедова.

Первый секретарь Шекинского горкома партии Н. Э. Мустафаев поделился опытом работы городской партийной организации по интенсификации животноводства и переводу его на индустриальную основу.

Семинар продолжает работу.

Предотвратить угрозу ядерной войны

23 ноября в Тбилиси продолжалось заседание Комитета советских ученых в защиту мира, против ядерной войны. Во время встречи в рамках заседания с руководством Федерации американских ученых была продолжена дискуссия по проблемам замораживания ядерных вооружений, неразмещения оружия в космосе.

Обсуждая вероятность воздействия создания космических противоракетных систем на военно-политическую обстановку, ученые отметили, что создание таких систем, милитаризация космоса заметно увеличивает опасность первого, упреждающего удара, повышает вероятность принятия ошибочных решений в кризисной обстановке. Огромные средства, которые пойдут на создание оружия и научно-технические разработки в этой области, должны быть использованы для широкомасштабных международных и национальных программ мирного назначения, способствовать решению острых глобальных проблем — экономических, сырьевых, экологических и т. д. Участники встречи высказались за скорейшее запрещение создания космических противоракетных систем посредством взаимоприемлемых и равноправных соглашений между СССР и США.

Председатель Федерации американских ученых Френк фон Хиппель сказал корреспонденту ГрузИНФОРМа:

— Наша встреча имеет огромное значение, так как она демонстрирует, что ученые наших стран могут договориться друг с другом по острейшим вопросам современности. Важно и то, что наши правительства получат от ученых одинаковую и объективную информацию.

— Полностью согласен с профессором, — сказал председатель Комитета советских ученых академик Е. П. Велихов. — Сегодня мы стоим перед важным перекрестком: либо продолжать гонку вооружений под любым лозунгом — обороны или большей безопасности, либо договориться об ограничении и ядерном разоружении. Здравый смысл подсказывает, что второй путь — единственно приемлемый.

Состоялась встреча членов Комитета советских ученых с научной общественностью Грузии. Академик Е. П. Велихов рассказал собравшимся о целях и задачах этой молодой организации советских ученых.

Директор Федерации американских ученых Джереми Джуда Стоун сообщил о деятельности федерации, в которой активно сотрудничают пять лауреатов Нобелевской премии и почти пять тысяч ученых. Он подчеркнул, что одни лишь ученые не способны сыграть значительную роль в решении наиболее острых и актуальных задач современности. Необходимо иметь мудрых и дальновидных руководителей, которые прислушивались бы к мнению ученых, учитывали его при выработке политических решений.

Член Комитета советских ученых, член-корреспондент Академии наук СССР, директор Института Африки АН СССР А. А. Громыко в интервью корреспонденту ГрузИНФОРМа, в частности, заявил:

— В Тбилиси мы обсуждаем много важных проблем, связанных с необходимостью сохранения мира и борьбы против угрозы ядерной войны. В исторических документах, которые принимаются Коммунистической партией Советского Союза и Советским правительством, в заявлении товарища Ю. В. Андропова дается трезвая оценка состояния советско-американских отношений и агрессивного курса администрации США, чреватого опасностью ядерной войны. Могу сказать, что представления о том, будто ядерная война, если она разразится в северном полушарии, будет войной лишь северного полушария со всеми ее последствиями, наивно и неправильно. Накопилось много научных данных, говорящих о том, что в случае ядерной войны население южного полушария пострадает не в меньшей степени.

Ядерной войны можно избежать. Советские ученые считают, что это достижимая цель. Но избежать ее можно лишь в ходе упорной борьбы с агрессивными силами, борьбы постоянной и активной.

Указ Президиума Верховного Совета Грузинской ССР

О НАГРАЖДЕНИИ т. АХВЛЕДИАНИ З. Г. ПОЧЕТНОЙ ГРАМОТОЙ ПРЕЗИДИУМА ВЕРХОВНОГО СОВЕТА ГРУЗИНСКОЙ ССР

За долголетнюю плодотворную работу в партийных, советских, хозяйственных органах, печати, активную общественную деятельность и в связи с шестидесятилетием со дня рождения наградить управляющего делами Совета Министров Грузинской ССР т. Ахвледиани Зураба Георгиевича Почетной грамотой Президиума Верховного Совета Грузинской ССР.

Председатель Президиума Верховного Совета Грузинской ССР П. ГИЛАШВИЛИ.
Секретарь Президиума Верховного Совета Грузинской ССР Т. ЛАШКАРАШВИЛИ.

Тбилиси.
21 ноября 1983 года.

ПУЛЬС ПЛАНЕТЫ

НОЯБРЬ * 1983

СОВЕТСКАЯ ФОТОВЫСТАВКА В МАРОККО

РАБАТ, 22 ноября. (ТАСС). В рамках проходящих в Марокко Дней культуры Советского Союза в столичном национальном театре открылась большая фотовыставка. Страну Советов на ней представляет Грузинская ССР.

О многогранной жизни советских людей рассказывают разделы «Советский Союз — страна мира и созидания», «Советская Грузия сегодня», книги и альбомы советских издательств.

На открытии фотовыставки присутствовали министр финансов Грузинской ССР Д. Н. Двалишвили, находящийся здесь с визитом, многочисленные представители марокканской общественности, главы дипломатических миссий, аккредитованные в Марокко.

— В ИНТЕРЕСАХ ВСЕГО ЧЕЛОВЕЧЕСТВА —

ШИРОКАЯ ПОДДЕРЖКА

НЬЮ-ЙОРК, 23 ноября. (ТАСС). Выдвинутое Советским Союзом важное конкретное предложение — заморозить ядерные арсеналы и тем самым остановить гонку ядерных вооружений — получило широкую поддержку в Организации Объединенных Наций.

Первый комитет (политические вопросы и вопросы безопасности, включая разоружение) Генеральной Ассамблеи ООН подавляющим большинством голосов одобрил разработанный Советским Союзом проект резолюции, в которой содержится настоятельный призыв к ядерным государствам осуществить замораживание всех имеющихся у них ядерных вооружений в количественном и качественном отношении.

Ставится целью прекратить под эффективным контролем наращивание всех компонентов ядерных арсеналов, в том числе всех видов средств доставки и боеприпасов, отказаться от развертывания таких вооружений новых видов и типов, установить мораторий на все испытания ядерных боеприпасов, а также на испытания новых видов и типов средств их доставки, прекратить производство расщепляющихся материалов для целей создания оружия.

За советский проект резолюции проголосовали 84 государства, в том числе такие крупные неприсоединившиеся страны, как Индия, Мексика, Бразилия, Ангола, Нигерия, Эфиопия, Алжир, Сирия, Ирак.

Диаметрально противоположную позицию заняли США и их партнеры по НАТО, которые, отвергнув предложение о замораживании, подтвердили свою приверженность курсу на дальнейшее наращивание ядерных арсеналов. Представители государств — членов НАТО предприняли ряд неуклюжих попыток оправдать свою позицию, которая на деле означает защиту гонки ядерных вооружений. Так, американский делегат договорился до абсурда, утверждая, что замораживание «снизило бы международную стабильность, увеличило бы угрозу войны».

По предложению группы социалистических и неприсоединившихся стран комитет подавляющим большинством голосов одобрил резолюцию о безотлагательном прекращении и запрещении испытаний ядерного оружия. В этом документе содержится настоятельный призыв к государствам приложить все усилия для скорейшей разработки соответствующего многостороннего договора. Против этого выступили, в частности, США и Англия, которые также отказались поддержать и другие резолюции, указывающие на необходимость запрещения ядерных испытаний.

— ВСЛЕД ЗА СОБЫТИЕМ —

ВОЛНА ВОЗМУЩЕНИЯ

БОНН, 23 ноября. (ТАСС). Волну возмущения западногерманской общественности вызвало принятие бундестагом резолюции, предусматривающей размещение на территории ФРГ новых американских ядерных ракет первого удара.

Массовая манифестация состоялась сегодня в городе Геттинген. Ее участники прошли по центральным улицам под лозунгами, осуждающими решение бундестага, чреватое крайне опасными последствиями.

Десятки тысяч демонстрантов в одном из крупнейших западногерманских городов — Гамбурге направились двумя колоннами к консульству США, проведя его символическую блокаду. Этой акцией западногерманские сторонники мира выразили решительный протест против размещения вашингтонской администрацией в ФРГ «Першингов-2» и крылатых ракет. Участники антивоенной манифестации в другом портовом городе — Бремене блокировали здание американского консульства, попытавшись добиться встречи с консулом США и вручить ему заявление протеста. Среди демонстрантов произведены аресты.

ЗАЯВЛЕНИЕ КОМПАРТИИ ТУРЦИИ

НИКОСИЯ, 23 ноября. (ТАСС). Компартия Турции (КПТ) решительно осудила сепаратистскую акцию руководства турецкой общины Кипра, подчеркнув, что раздел острова не принесет туркам-киприотам ничего, кроме вреда.

В опубликованном газетой «Харавги» заявлении КПТ отмечается, что в расчленении Кипра заинтересованы только империалистические круги, стремящиеся превратить его в свой военный форпост. Эта акция, говорится в заявлении, не может рассматриваться вне рамок американских и натовских планов, рассчитанных на нагнетание напряженности на Ближнем Востоке и в восточном Средиземноморье. КПТ подвергла критике позицию американского империализма в отношении происходящих на Кипре событий, заявив, что она никого не может обмануть.

Такая позиция, указывается в документе, лишь подтверждает лицемерие Вашингтона, который в последние годы неоднократно пытался подтолкнуть развитие обстановки на Кипре в русло американских планов, направленных на превращение острова в свою военно-стратегическую базу в восточном Средиземноморье.

В заявлении подчеркивается, что КПТ выступала и выступает за независимый, суверенный и территориально целостный Кипр, свободный от иностранных войск. Она всегда боролась за установление климата безопасности, дружбы и сотрудничества между двумя общинами острова. КПТ призывает турко-кипрское руководство отменить свое решение и возобновить конструктивные межобщинные переговоры на Кипре.

Павле ИНГОРОКВА

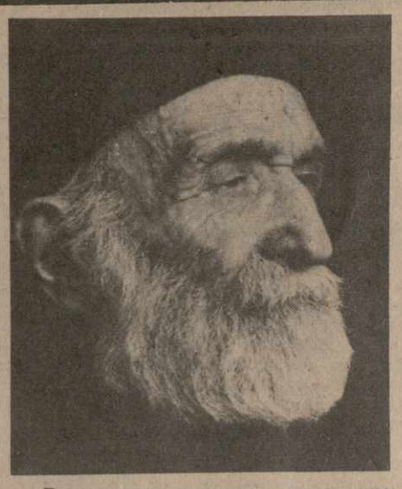

Грузинская советская литература, наша национальная культура понесли тяжелую утрату. Скончался видный грузинский писатель, ученый и общественный деятель Павел Иесеевич Ингороква.

Всю свою долгую жизнь П. Ингороква находился в самой гуще литературной и общественной жизни, своим творческим трудом самоотверженно служил развитию и расцвету грузинской художественной культуры, грузинской советской литературы и науки.

Неизмеримо вклад, внесенный П. Ингороква в формирование и развитие грузинской советской литературы. Он был одним из основателей Союза писателей Грузии, более семи десятилетий неустанно и преданно трудился во имя расцвета родной культуры.

Широкая и многосторонняя эрудиция, интуиция ученого, тонкий вкус снискали П. Ингороква большой авторитет, всеобщую любовь и популярность.

Павле Ингороква родился 1 ноября 1893 года в Поти. Получив там начальное образование, он едет на учебу во Владикавказ, где экстерном сдает за гимназию. В 1912—1915 годах П. Ингороква учился на историко-филологическом факультете Петербургского университета, после чего возвратился в Грузию и приступил к плодотворной творческой и общественной деятельности.

П. Ингороква до последних дней жизни являлся бессменным членом правления Союза писателей Грузии. Он был одним из основателей и главным редактором литературных органов Союза писателей («Кавкасиони» и «Ахали Кавкасиони»). При его активном участии было организовано издательство «Картули цигни». В 1925—1930 годах он был главным редактором этого издательства, а в 1928—1930 годах — председателем правления.

По инициативе и при непосредственном участии П. Ингороква в Государственном музее Грузии был открыт отдел рукописей, являвшийся значительным центром изучения грузинской классической литературы. На базе отдела впоследствии был создан Институт рукописей имени К. Кекелидзе Академии наук Грузии.

В 1934—1936 годах П. Ингороква работал старшим научным сотрудником Института языка, литературы и искусства. В 1936—1938 годах — заведующим отделом редакции «Большой Грузинской Советской Энциклопедии», являлся ученым консультантом Комитета по проведению юбилея Ш. Руставели, ученым консультантом отдела охраны памятников культуры Комитета по делам искусств, заведующим отделом критики журнала «Мнатоби».

Литературная деятельность П. Ингороква началась еще на заре нашего столетия. 20-летний юноша в 1913 году опубликовал фундаментальное исследование о древнегрузинской духовной поэзии, которое сохраняет свою научную ценность и в наши дни.

Труды П. Ингороква «Гимны Вардзии» (оды в честь царицы Тамар), сочинение Иоане Шавтели, 1206 год», «Ямбикон царицы Тамар», «Чахрухаисдзе, поэт-путешественник» и многие другие, в которых рассмотрены вопросы грузинского стихосложения и метрики, пользуются широким признанием и считаются фундаментальными исследованиями в области грузинского советского литературоведения.

Перу П. Ингороква принадлежит капитальный труд «Георгий Мерчуле», в котором освещаются многие узловые вопросы грузинской литературы, проанализирована древнегрузинская поэзия V—XI веков. Это исследование, по общему мнению, представляет собой подлинную энциклопедию древнегрузинской поэзии и поэтики. П. Ингороква относился к числу тех ученых, которые закладывали основы руствелологии. Его монографии «Руставели и его поэма», «Руствелиана» являются важным вкладом в руствелологию.

П. Ингороква был чрезвычайно плодовитым исследователем. «Ефрем Мцире» и «Древнегрузинский языческий календарь в памятниках V—VIII веков», «Леонтий Мровели» и «Исторические памятники Сванетии», «Краткий обзор истории грузинской литературы» и «Давид Сасунский» — армянский народный эпос» — вот перечень тех трудов, которые по праву заняли видное место в золотом фонде грузинской научной мысли.

П. Ингороква принадлежат большие заслуги в изучении и популяризации грузинской классической литературы XIX века. Его биографические очерки и текстологические разыскания о Николозе Бараташвили, Акакии Церетели, Григоле Орбелиани, Бахтанге Орбелиани являются ценным вкладом в грузинское литературоведение. Следует особо отметить заслугу П. Ингороква в исследовании творческого наследия Ильи Чавчавадзе, которому он посвятил многие годы своей жизни.

Велик вклад П. Ингороква в выявление, изучение и издание рукописей грузинских классиков.

Всю свою сознательную жизнь П. Ингороква отдал служению родному народу. Партия и государство по достоинству оценили его плодотворный труд. Он был награжден орденом Трудового Красного Знамени и медалями.

Ушел из жизни пламенный патриот, но светлая память о нем навсегда останется в сердцах благодарных потомков.

Э. А. Шеварднадзе, Г. Д. Габуния, Г. Н. Енукидзе, О. Е. Черкезия, Н. Ш. Джанберидзе, А. П. Сакварелидзе, О. В. Тактакишвили, Е. К. Харадзе, Н. В. Думбадзе, Г. Н. Джибладзе, В. М. Окуджава, Ш. В. Дзидзигури, А. Г. Барамидзе, Д. А. Алексидзе, Э. Д. Амашукели, Г. Ш. Орджоникидзе, Э. Н. Шенгелая, Г. Ш. Цицишвили, Д. А. Чарквиани, Ш. Г. Нишнианидзе, Р. С. Миминошвили, Т. И. Чиладзе, В. В. Челидзе, Г. К. Натрошвили, С. Е. Чилая, Г. Д. Джапаридзе, О. И. Эджибадзе, В. Р. Асатиани, Г. А. Лордкипанидзе.

БЕСЕДА С ДЕЛЕГАЦИЕЙ ООП

23 ноября член Политбюро ЦК КПСС, первый заместитель Председателя Совета Министров СССР, министр иностранных дел СССР А. А. Громыко принял делегацию Организации освобождения Палестины во главе с руководителем политического департамента исполкома ООП Ф. Каддуми.

Ф. Каддуми проинформировал об обстановке, сложившейся в Палестинском движении сопротивления, и в частности о событиях в районе г. Триполи на севере Ливана, где дело дошло до вооруженных столкновений.

С советской стороны была выражена глубокая озабоченность в связи с бессмысленными и противоестественными братоубийственными столкновениями между палестинцами. Независимо от вызвавших их причин они подрывают завоеванные в долгой и трудной борьбе позиции Организации освобождения Палестины и играют на руку лишь США и Израилю, стремящимся вообще «закрыть» палестинский вопрос, разобщить арабов и заставить их капитулировать перед агрессором.

Советский Союз считает необходимым, чтобы все, кто имеют для этого возможности, способствовали преодолению раздоров и восстановлению единства в рядах освободительного движения арабского народа Палестины. ООП должна и впредь оставаться активным антиимпериалистическим фактором. Его весомость будет тем больше, чем сильнее и прочнее будет внутренняя сплоченность всех отрядов Палестинского движения сопротивления, сотрудничество ПДС с национально-патриотическими силами арабского мира и прежде всего с Сирией, которая решительно противодействует планам агрессоров.

А. А. Громыко выразил надежду, что здравый смысл и понимание подлинных интересов арабских народов возьмут верх. Любые разногласия в палестинских рядах могут и должны быть преодолены политическими средствами. Со своей стороны Советский Союз будет продолжать всемерно этому способствовать.

Была подтверждена неизменность поддержки Советским Союзом справедливой борьбы арабских народов за прекращение израильской агрессии, вывод израильских войск со всех оккупированных ими с 1967 года арабских территорий и обеспечение на деле неотъемлемых национальных прав палестинского народа, включая его право на создание своего независимого государства. Важную роль в этой борьбе и впредь должна играть Организация освобождения Палестины — единственный законный представитель палестинского народа.

Ф. Каддуми высказал глубокую признательность Советскому Союзу за его принципиальную позицию в отношении возникших в ООП проблем, неизменную и твердую поддержку правого дела палестинцев.

Беседа прошла в дружественной деловой атмосфере.

(ТАСС).

— ЮБИЛЕИ —

ВЫСОКИЙ ДОЛГ ВРАЧА

(К 90-ЛЕТИЮ Н. В. АНТЕЛАВА)

Исполнилось 90 лет со дня рождения одного из основоположников грудной хирургии в нашей стране, действительного члена Академии медицинских наук СССР, лауреата Ленинской премии, заслуженного деятеля науки республики профессора Николая Варденовича Антелава.

Н. Антелава родился 24 ноября 1893 года в г. Зугдиди в семье служащего.

Он прошел большой и славный путь от рядового хирурга до крупного ученого. Окончив курс лечебного факультета Ленинградской военно-медицинской академии, молодой хирург начинает самостоятельную врачебную деятельность в уездной больнице г. Зугдиди. В 1923 году Н. Антелава направляется в Германию, где в течение года работает в клиниках Бира (Берлин) и Зауербруха (Мюнхен).

По возвращении на родину Н. Антелава продолжает свою работу в г. Зугдиди, где его научные интересы сосредоточиваются в это время на еще не изученных проблемах хирургического лечения туберкулеза легких.

В 1928 году Н. В. Антелава командируется в Ленинград на кафедру оперативной хирургии с топографической анатомией, где под руководством профессора В. Шевкуненко он работает над докторской диссертацией на тему: «Новые пути оперативного лечения туберкулеза верхней доли легкого», которую успешно защитил в 1935 году.

В эти годы им разрабатывается и модифицируется оригинальный метод экстраплевральной торакопластики для лечения процессов верхних долей легкого, именуемый в оперативной хирургии методом Коффи — Антелава.

С 1925 по 1935 год Н. Антелава работает заведующим хирургическим отделением Сухумской городской больницы и по совместительству хирургом-консультантом в противотуберкулезных санаториях всесоюзного значения им. В. И. Ленина в Гульрипши и Агудзера.

В 1935 году его утверждают в звании доцента Тбилисского медицинского института и Института усовершенствования врачей, а затем избирают заведующим кафедрой госпитальной хирургии Дагестанского медицинского института. С 1941 года Н. Антелава — заведующий первой хирургической кафедрой Тбилисского государственного института усовершенствования врачей, где он проработал до конца своей жизни.

В период с 1949 по 1957 год Н. В. Антелава — главный хирург Министерства здравоохранения Грузинской ССР.

Н. Антелава опубликовано более 200 научных трудов по самым актуальным вопросам общей и грудной хирургии, среди которых 13 монографий. Из них монография «Хирургия легких и плевры» удостоена премии С. Федорова. Изданное в 1955 году руководство «Хирургия органов грудной полости», являвшееся единственным в то время учебником, стало настольной книгой хирургов, занимающихся торакальной хирургией. Этот труд переведен и издан на многих иностранных языках.

Будучи ученым-теоретиком, Н. Антелава являлся также новатором и активным организатором внедрения новых методов в практическую медицину. В послевоенные годы Н. Антелава проявляет интерес к вопросам патологии перикарда. Анализируя оперативные вмешательства для лечения слипчивого перикардита (Делорма, Брауна, Реншмидена, Джонсона, Оверхолда) на базе Тбилисского госпиталя для инвалидов Отечественной войны, он первым в республике осуществляет эти операции и после накопления материала делает ценные научные обобщения. В эти же годы, опять-таки впервые в Грузии, под его руководством разрабатывается и внедряется в практику интратрахеальный наркоз, апробируются новые препараты для внедрения различных видов наркоза. В 50-х годах в руководимой Н. Антелава клинике под непосредственным его руководством изучается и внедряется в клинику катетеризация и контрастная ангиокардиография сердца и магистральных сосудов для диагностики врожденных и приобретенных пороков сердца. Совместно с академиком И. Бериташвили и группой сотрудников клиники в Институте физиологии АН Грузинской ССР он принимает участие в разработке вопросов гипотермии, а вскоре метод применяется уже в клинических условиях как в грудной, так и в общей хирургии.

В клинике, руководимой академиком Н. Антелава, впервые в Грузии (1959 г.) осуществлены сначала им самим, а в дальнейшем его учениками митральная комиссуротомия, вальвулопластика клапана легочной артерии, обходные анастомозы при врожденных пороках типа Фалло, операции на «сухом» сердце с использованием экстракорпорального кровообращения, а также регионарное искусственное кровообращение при различной патологии конечностей.

В 1962 году он создает научно-исследовательскую проблемную лабораторию грудной хирургии, укомплектованную различными специалистами медицины и инженерного дела, которая разрабатывает экспериментальные и клинические актуальные вопросы грудной хирургии.

Большое внимание Н. Антелава уделял обучению и воспитанию высококвалифицированных кадров. Объединив вокруг себя молодых врачей, он щедро отдавал им свои знания и опыт. Направлял их в ведущие клиники страны для освоения новейших диагностических методов исследований и повышения квалификации.

Многое сделал Н. Антелава для развития здравоохранения в районах республики. Под его руководством подготовлено и защищено 9 докторских и 26 кандидатских диссертаций, причем семь из них — районными хирургами. Своим гражданским долгом считал маститый ученый вести активную общественную работу. Он неоднократно избирался депутатом местных Советов, являлся членом правления Всесоюзного общества фтизиатров, почетным членом Пьемонтско-итальянского общества хирургов, Чехословацкого общества хирургов им. Пуркинье, членом редакционных советов ряда научных изданий.

Многогранная, плодотворная деятельность Н. Антелава высоко оценена Советским правительством. Он был награжден орденами Ленина и Красной Звезды, многими медалями. Н. Антелава было присвоено звание заслуженного деятеля науки Грузинской ССР. Признанием выдающихся заслуг крупного ученого и хирурга явилось присуждение Николаю Варденовичу Антелава в 1961 году Ленинской премии за разработку и внедрение хирургических методов лечения заболеваний легких.

Все, что сделал Н. Антелава за свою долгую жизнь в медицине, и сегодня служит людям, и сегодня охраняет их здоровье. Его благородное дело продолжают и развивают многочисленные ученики. И в каждом новом шаге на трудном пути познания, в каждой новой победе над тяжкими недугами огромна заслуга Николая Варденовича Антелава. И за это ему — благодарная память врачей, всех, кому медицина сегодня возвращает здоровье.

Вахтанг ПИПИЯ,
заведующий кафедрой грудной хирургии Тбилисского государственного института усовершенствования врачей, заслуженный деятель науки республики, профессор;
Элгуджа ТОТАДЗЕ,
руководитель лаборатории грудной хирургии института, доктор медицинских наук;
Элеонора МАГУЛАРИЯ,
старший научный сотрудник, кандидат медицинских наук.

СФЕРА ОБСЛУЖИВАНИЯ: СОСТОЯНИЕ И ПЕРСПЕКТИВЫ

„ВАЛ“ И ЗАВАЛ

Когда торговля не прогнозирует покупательский спрос — промышленность работает вхолостую

— Этих фактов, я считаю, вам вполне достаточно, — главный инженер тбилисского камвольно-суконного комбината «Советская Грузия» Автандил Насидзе дал понять, что разговор о работе предприятия можно завершить.

— А сбыт?..

Вопрос завис в воздухе. Молчание. Понятно — тут не все так гладко, как в наращивании объемов производства. Ритм работы в цехах резко отличается от ритма сбыта продукции. Такая вот неувязка. И главный инженер молчал именно о ней.

Склады тоже молчат, пока на их дверях навешены тяжелые замки. Если же их снять...

В этом году остатки нереализованной готовой продукции здесь выросли в три с лишним раза, на складских полках буквально иголке негде упасть.

— Так хранить товары попросту нельзя. Надо что-то делать, — сказали в отделе сбыта комбината, — нужно расширять склады...

Почему такая безысходность? Почему надо расширять склады, а не продавать товары?

— Торговая база отказалась брать все это, — заместитель главного инженера комбината Дора Михелашвили разводит руками. — Сами эту продукцию заказывали, сами же теперь от нее отворачиваются. Не знают, чего хотят.

Не знают, чего хотят?..

На полках под замком тканей на 18,2 миллиона рублей. В розничных ценах. Такого завала тут давно не помнят.

Но оставим эмоции в стороне. В середине октября комбинат привез свой товар на выставку-продажу в специализированный магазин тканей № 41 «Тбилторгодежды». У прилавков выстроилась очередь — брали нарасхват.

— Что всколыхнуло покупателей? — вопрос директору магазина тканей Шалве Цкитишвили.

— Мода, — уверенно ответил он.

— Так называемый «средний» покупатель — и тот хочет быть одетым по моде. И, поверьте, знает, что покупать. А комбинат привез нам образцы тех тканей, которые он выпустит в будущем году. Вот мы вместе и попали, что называется, в струю.

Оказывается, это главное — знать, что хочет покупатель, что ему больше по душе. Именно это еще раз подтвердила выставка-продажа тканей в специализированном магазине. И поскольку выставка эта явилась и достаточно наглядным ориентиром, магазин смекнул: именно этот товар и нужно завезти, когда он пойдет в серийное производство. И заключил с комбинатом договор на кругленькую сумму. Всего же в этом году здесь продали тканей производства комбината «Советская Грузия» более чем на полмиллиона рублей. Это даже больше, чем предполагали.

Для справки: магазин тканей треть всего количества товаров получает с тбилисского комбината — это ткани без малого двадцати видов, большинство из них — с индексом «Н», новинка. Магазину разрешено самому выбирать у поставщиков ассортимент и завозить товары, минуя базу. Иными словами, магазин действует, что называется, по прямым связям. Почему такая привилегия?

— Дело, видимо, в том, — говорит Шалва Цкитишвили, — что у нас сохранились традиции изучения и прогнозирования покупательского спроса, с помощью чего мы и выполняем планы. А история магазина, думаю, во многом поучительна. Открыли его в 1961 году с единственной целью — изучать покупательский спрос. Долгое время даже не было плана по товарообороту. Но «исследованиям» пришел конец. В 1967 году кто-то решил: баста, хватит изучать, пора браться, дескать, за настоящее дело. Можно, мол, и изучать спрос, и «гнать» план. С тех пор и «гоним». Но заметьте — без изучения и в какой-то мере прогнозирования спроса мы бы никогда заданий не выполнили. А они все напряженнее. На пятилетку нам запланировали рост товарооборота в 26 процентов, а за последний год план подняли на 19 процентов. И ничего — тянем, причем безо всякого импорта, на продукции комбината «Советская Грузия» и ряда других предприятий республики.

Внешне тут как будто все просто. Устраиваются в магазине выставки-продажи, из магазина на комбинат и обратно идет информация о спросе и предложении, а в результате — отличный сбыт. Но просто это только на первый взгляд. Директор магазина Шалва Цкитишвили после каждой выставки подолгу анализирует ее результат — «пойдет» или «не пойдет» ткань. И опыт редко его подводит — берет чаще всего только то, что «идет» у покупателя. Вот вам главный «секрет» успеха, как говорят, — гвоздь вопроса.

Мы с директором магазина заглянули на склад — завала тут никакого не было.

— Тканей ровно столько, сколько нужно, чтобы обеспечить бесперебойную торговлю, — пояснил Цкитишвили.

В глаза бросается разительный контраст со складами комбината, разбухшими от залежалой продукции. Да, видимо, и сравнивать неправомерно, ведь магазин берет то, что ему нужно, а комбинат производит то, что ему заказывают.

Нам нужны добротные и модные товары, в данном случае — ткани. Заметьте, нужны нам не просто добротные и не просто модные ткани, — нужны обязательно и добротные, и модные одновременно.

Все это общеизвестно. Между тем на складах комбината «Советская Грузия», как мы уже отмечали, лежит мертвым грузом продукция на 18,2 миллиона рублей. А только на одной оптовой торговой базе «Грузтекстильторг» этой же продукции скопилось почти на 400 тысяч. И это не единственная организация, которая не берет ею же заказанную продукцию. Только с июня этого года на комбинат поступили отказы от Уссурийской, Черкесской, Щелковской швейных фабрик, Тернопольского, Ворошиловградского, Кемеровского, Алма-атинского, Челябинского производственных швейных объединений...

Почему это происходит?

— Отчасти из-за некредитоспособности некоторых предприятий, но в основном потому, что изменилось направление моды, — говорит заместитель главного инженера комбината Дора Михелашвили. — Значительно упал спрос на полушерстяные камвольные ткани с синтетикой. Отказы уже поступили на половину заказанного количества тканей.

Конъюнктура рынка — фактор экономический, а в экономике законы жесткие. Раз не берут — значит, в каком-то звене закон этот не соблюден. В каком же?

На комбинате за последнее время резко сократилось число рекламаций, сумма штрафов за выпуск недоброкачественной продукции. Почти 15 процентов от общего количества «вала» — изделия с государственным Знаком качества. Только в нынешнем году более трети общего количества артикулов обновлены. Словом, в звене улучшения качества и обновления ассортимента законы эти здесь стараются соблюдать. При этом учтем: выпускают здесь то, что заказывает торговля. Заказывает, но продать не может.

Впрочем, не везде. В специализированном магазине тканей могут, а на базе «Грузтекстильторг» из квартала в квартал отказываются от своих же заявок. А ведь база снабжает множество магазинов, и значит, диктует им свои условия, ставит в жесткие рамки зависимости от того товара, который предлагает. База — это еще и связующее звено между промышленностью и потребителем и в качестве такового несет полную ответственность за ассортимент и качество товаров, предлагаемых покупателю. Впрочем, не только за это, а в первую очередь за то, чтобы товары эти полностью соответствовали спросу. Когда же из цепочки выпадает важное звено спроса — тогда и возникает неувязка между производством и реализацией. И еще: не изучая спрос, не прогнозируя его, торговля тем самым обрекает промышленность на работу вхолостую, на ветер летят государственные деньги, и получается, что ошибки в ориентации производства оборачиваются оказывающейся вдруг ненужной борьбой за план, за качество, за ассортимент, за «вал», который, позволим себе этот каламбур, и образует завал.

А между тем спрос на большинство видов шерстяных тканей, по сути дела, растет. И вот парадокс: на складах этих тканей, что называется, завались, а в то же время шерсть остается дефицитным товаром. Выходит, покупатель настроен именно против этой конкретной шерсти — ему нужна другая, качеством повыше, расцветкой, фактурой помоднее. В результате — потери.

Но есть потери и посерьезнее. Рабочий при таком положении дел теряет уверенность в том, что его труд нужен людям.

— Понимают ли это на базе? — вопрос главному товароведу «Грузтекстильторга» Тенгизу Бетанели.

— В сентябре минувшего года после республиканской оптовой ярмарки по продаже тканей база с комбинатом оформили спецификацию на поставку в 1983 году товаров на 3.660 тысяч рублей. Но с марта этого года мы отказываемся получать с комбината этот, оказавшийся на поверку неходовым, товар. Не «идет» он у покупателя — и все тут.

База «Грузтекстильторг» в прошлом году намеревалась получить с комбината «Советская Грузия» ткани двенадцати артикулов, но от семи сама же отказалась — всего на 10,5 миллиона рублей. Урок не пошел впрок: в нынешнем году история повторилась, но с большими, чем раньше, потерями — из пятнадцати заказанных артикулов план поставок комбинатом не выполнен по двенадцати. Формально план поставок сорвал комбинат, по сути же ответственность за это должна наравне с ним нести торговая база — это она не взяла то, что сама же заказала.

— Почему, спрашиваете, заказывали? Мы не могли в сентябре прошлого года предвидеть, что товар этот не пойдет в нынешнем году, — поясняет Тенгиз Бетанели.

Не могли спрогнозировать... Не умеют... Чем оборачивается такое неумение, понять нетрудно: отметим хотя бы, что на комбинате все это время свыше 2.400 человек работали лишь для того, чтобы набить до отказа склады предприятия.

Как разорвать этот замкнутый круг, спрашивали на комбинате. Ведь для того, чтобы создать новый вид ткани, нужен год: три месяца создается образец, остальные девять уходят на его утверждение. А пока здесь осваивают его производство, меняется конъюнктура рынка. А ведь еще нужно успеть заказать и получить необходимое сырье... Вот с такими препятствиями и гонятся за модой.

Что делать с завалом? Как снять остроту проблемы, разгрузить полки складов, оживить товарооборот? Над этим думают сегодня и на комбинате, и на базе, и в других инстанциях. Думать, конечно, надо. Но, добавим от себя, задуматься над тем, как избежать завала, надо было задолго до того, пока сверхнормативные остатки достигли рекордной цифры. Сейчас же любая принятая мера будет лишь полумерой: кардинального решения вопроса вряд ли удастся достичь, потерь не избежать...

Итак, в сложившейся ситуации выигравших нет. Комбинат работает себе в убыток, база забита ненужным товаром, а покупатель ищет шерстяные ткани, не беря те, что предлагают магазины. И при всем при том у нас есть пример специализированного магазина тканей, который все это время выполняет план на местных товарах.

Могут сказать: магазину легче — масштабы не те. Это, разумеется, так. Масштабы — аргумент серьезный. Но, вместе с тем, нельзя не видеть в положительном опыте, накопленном магазином, хозяйственную сметку, заинтересованность в результатах дела. А это-то, в конечном счете, и определяет успех в работе. Так что, разговор о масштабах — это ведь, по сути, разговор об отношении к делу, о широте экономического мышления. А оно, это отношение, в розничном и оптовом звеньях — в магазине и на торговой базе — оказалось явно различным...

Ирина АДАМАШВИЛИ.

ВНИМАНИЮ РУКОВОДИТЕЛЕЙ ОРГАНИЗАЦИЙ И ПРЕДПРИЯТИЙ!

Реализуем и принимаем заказы на изготовление подвесных потолков (биметаллические пластины с эмалевым покрытием, размер 580×420). Материал изготовителя. Подвесные потолки применяются для отделки помещений производственно-технического назначения, для помещений с повышенной влажностью и с повышенными гигиеническими требованиями.

Обращаться: 380096, г. Тбилиси, 96, ул. Ленина, 14. Издательство ЦК КП Грузии. Тел. 93-93-32.

СПАСИБО, МАМА!

«Наградить памятной медалью «Маме» Мэри Даниловну Датиашвили, мать хирурга Рамаза Датиашвили, совершившего большой подвиг и вернувшего радость жизни литовской девочке Расяле». (Из постановления редакционной коллегии литовского журнала «Яунимо грятос»).

Эту единственную в своем роде награду молодежный журнал «Яунимо грятос» («Ряды молодежи») учредил в 1975 году, объявленном Всемирным годом женщины. Мэри Датиашвили — четвертая мать, удостоенная медали — розового керамического диска с по-весеннему распустившимися цветами.

— Имя Рамаза — одного из главных действующих лиц этой истории с печальным началом и счастливым концом, — сказал на встрече в ЦК ЛКСМ Грузии главный редактор журнала В. Бараускас, — стало в Литве родным и близким. Он участвовал в «эстафете добра», спасшей малышку Расу.

«Сердце матери — богатство ее детей», — говорят в Литве. Человеческие щедрость и богатство Рамаза — заслуга и Мэри Датиашвили. Старший из сыновей — Рамаз — микрохирург, сотрудник Всесоюзного научного хирургического центра АМН СССР. Джони — инженер, Давид — экономист...

— Надеюсь, — сказал присутствовавший при вручении награды Рамаз, — силы и труд мамы, которая посвятила нам, детям, всю жизнь, мне удалось оправдать. Но, принимая слова благодарности, обращенные к ней, я говорю спасибо нашей общей матери — Родине, которая всех нас вскормила и воспитала.

Памятные подарки и почетные грамоты семье Датиашвили вручил секретарь ЦК ЛКСМ Грузии Дж. Маргвелидзе.

20 ноября Рамаз возвратился в Москву. Возвратился к своей маленькой пациентке Расе, которая проходит сейчас в столице курс восстановительной терапии.

* * *

Сейчас в литовском издательстве «Мысль» готовится к печати книга «Легенда о доброте». Ее авторы Алоизас Урбанос и Кестутис Тречакаускас повторили маршрут, по которому Раса попала из родной деревушки в Москву. 68 человек разных национальностей, из разных республик приняли участие в ее судьбе. Удалось найти почти всех, побеседовать с ними. В конце года страницы из книги будут одновременно публиковаться в «Яунимо грятос» и газете «Молодежь Грузии». (ГрузИНФОРМ).

ГАСТРОЛИ

ДВЕ ДИПЛОМНЫЕ РАБОТЫ

В Тбилисском академическом театре имени К. Марджанишвили состоялись кратковременные гастроли Юго-Осетинского драматического театра имени К. Хетагурова, показавшего два своих молодежных спектакля.

В Грузинском театральном институте имени Ш. Руставели была организована осетинская студия под руководством заслуженного деятеля искусств Грузинской ССР К. Сурмава. Окончив вуз в прошлом учебном году, молодежь была принята в осетинскую труппу Цхинвальского театра, а две дипломные работы студентов пополнили репертуар этого коллектива. Эти спектакли и были показаны в Тбилиси.

Молодежь театра имени К. Хетагурова показала классическую пьесу «Пигмалион» Бернарда Шоу (художники — Г. Лапиашвили и Л. Силагадзе, хореограф — Г. Биркадзе) и произведение современной осетинской драматургии — музыкальную пьесу-шутку Р. Хубецовой и Г. Хугаева «Песня Софьи» (режиссер — народный артист Грузинской ССР Б. Казинец, сценограф — Н. Левчук, композитор — заслуженный деятель искусств РСФСР, лауреат премии К. Хетагурова Х. Плиев, балетмейстер — заслуженный деятель искусств Грузинской ССР Г. Одикадзе). Обе постановки осуществлены К. Сурмава.

Спектакли осетинской труппы отличали молодой задор, динамичность, выразительность пластического рисунка. Постановка «Пигмалиона» и исполнение роли Элизы Дулитл актрисой Лили Хуриевой, несомненно, вписали интересную страницу в историю театра имени К. Хетагурова. Основные роли в спектаклях исполняли также: М. Кокойты, Т. Меладзе, А. Айларов, Ф. Квезерова, Ф. Качмазова, И. Сиукаева, М. Кумаритова, В. Техов и Ф. Плиева.

Гастроли проходили по линии театра «Дружба» Театрального общества Грузии. Цхинвальцев приветствовал председатель президиума общества, народный артист СССР Д. Алексидзе. Спектакли были тепло приняты зрителями.

ПАМЯТИ ТОВАРИЩЕЙ

18 ноября 1983 года при исполнении служебных обязанностей погибли члены экипажа самолета ТУ-134-А Тбилисского авиапредприятия Грузинского управления гражданской авиации — Чедия Анзор Иосифович, Крутикова Валентина Николаевна, Шарбатян Завен Телемакович.

Коммунист Чедия Анзор Иосифович, бортмеханик самолета ТУ-134-А, около 20 лет добросовестно трудился в системе Аэрофлота — на земле и в воздухе. Он досконально изучил авиационную технику, без отрыва от производства окончил Киевский институт инженеров гражданской авиации, постоянно совершенствовал свое мастерство, чем заслужил авторитет и уважение товарищей по работе.

Комсомолка Крутикова Валентина Николаевна, бортпроводница самолета ТУ-134-А, пришла в Аэрофлот с опытом работы медсестры, приобретя навыки заботы о людях, умение приходить им на помощь в трудную минуту. На ее счету более 4 тысяч полетных часов, и каждый из них может быть примером чуткости и отзывчивости в обслуживании пассажиров, отличного знания своего дела, что снискало ей любовь и уважение в коллективе тбилисских авиаторов.

Коммунист Шарбатян Завен Телемакович, заместитель начальника летно-штурманского отдела Грузинского управления гражданской авиации, посвятил летному делу более тридцати лет, из которых свыше 20 лет самоотверженно трудился в небе республики. Он прошел славный путь от рядового пилота до зам. начальника отдела, освоил почти все типы воздушных судов, эксплуатировавшихся в республике. Пилот I класса, опытный наставник, он все свои силы и знания отдавал делу воспитания летных кадров, совершенствованию методической работы и обеспечению безопасности полетов. За многолетний безупречный труд он был удостоен почетного звания «Заслуженный работник транспорта Грузинской ССР», государственных наград.

Светлая память о Чедия А. И., Крутиковой В. Н., Шарбатяне З. Т., мужественных авиаторах, подлинных патриотах Советской Отчизны, навсегда останется в наших сердцах.

ГРУППА ТОВАРИЩЕЙ.

Коллектив Грузинского управления гражданской авиации и Республиканский комитет профсоюза авиаработников с глубоким прискорбием извещают о гибели при исполнении служебных обязанностей членов экипажа самолета ТУ-134-А **Чедия Анзора Иосифовича, Крутиковой Валентины Николаевны, Шарбатяна Завена Телемаковича** и выражают соболезнование их родным и близким.

Партия отложена: шансы — равны

ЛОНДОН. В первой партии второго полуфинального матча претендентов между В. Смысловым и З. Рибли с самого начала игра приобрела напряженный характер. Рибли (черные) избрал новоиндийскую защиту. Борьба на доске за лучшую расстановку фигур после осложнений в середине партии перешла в острый эндшпиль. В. Смыслову удалось захватить инициативу. Однако перед самым контролем времени изобретательно действовавшему сопернику удалось упростить позицию. На 41-м ходу партия отложена при материальном равенстве.

НЕОЖИДАННАЯ НИЧЬЯ

В Дубне пятая партия полуфинального матча претенденток на первенство мира по шахматам между Наной Александрия и Ириной Левитиной завершилась вничью. Впереди по-прежнему ленинградская шахматистка — 3:2.

Игравшая черными Левитина в дебюте разыграла волжский гамбит и уже на третьем ходу пожертвовала пешку. Александрия приняла жертву соперницы, но расположение ее фигур оказалось неэффективным. Черные, тем самым, получили достаточную компенсацию за небольшой материальный урон.

Предстояла сложная борьба с Левитиной, имеющей лучшие шансы, но неожиданно она пропустила троекратное повторение позиции, и на 18-м ходу шахматистки разошлись мирно.

Шестая партия состоится сегодня. Белыми будет играть Левитина.

* * *

Пятая партия полуфинального матча между Наной Иоселиани и Лидией Семеновой, игравшаяся 22 ноября, была отложена. Счет матча — 2:2.

ГРУЗИНСКИЕ ШАХМАТИСТКИ ЗАДАЮТ ТОН

Лидер женского чемпионата страны по шахматам Гуриели из Тбилиси, выиграв на старте все четыре партии, пятую — с землячкой Кахабришвили — отложила с большим материальным преимуществом. В эндшпиле ее соперница оказалась без трех пешек, но все же решила продолжать игру и записала ход, считая, видимо, что утро вечера мудренее.

Вслед за лидером идут также гроссмейстеры из Грузии: по 3 очка у Ахмыловской и Гаприндашвили. Их может догнать и Хугашвили, у которой 2 очка из трех при двух отложенных партиях.

В отборочном турнире Гуриели не выступала: в прошлом году она стала матерью. На чемпионат страны получила персональное приглашение после победы минувшим летом на международном турнире в Сочи.

В других турнирах в нынешнем году Нино не участвовала, говорит ее наставник, заслуженный тренер Грузии Юрий Чиковани. Видимо, поэтому она первые партии на чемпионате сыграла не очень уверенно. Сейчас наши опасения позади: Гуриели заиграла в привычном для себя стиле — бескомпромиссно, с жаждой побеждать.

ТУРНИРНАЯ ОРБИТА

ФИГУРНОЕ КАТАНИЕ. В Загребе (Югославия) завершился традиционный международный турнир «Золотой пируэт». Неожиданностью на этих соревнованиях было то, что чемпионка мира американка Р. Самнерс уступила первое место югославской спортсменке, 19-летней С. Дубравчич. Свердловчанка Н. Овчинникова была пятой.

ПЛАВАНИЕ. В Ленинграде завершился XII чемпионат дружественных армий по плаванию. В нем принимали участие армейцы Болгарии, Венгрии, ГДР, Польши, Румынии, Чехословакии и Советского Союза.

Пловцы Вооруженных Сил СССР завоевали 14 золотых, 12 серебряных и 9 бронзовых медалей. Следом идут спортсмены ГДР — 10 золотых, 4 серебряных и 5 бронзовых.

В НОЯБРЕ В ТУНИСЕ...

ТУНИС, 23 ноября. Футболисты олимпийской сборной СССР со счетом 5:1 (2:1) победили тунисскую команду «Клюб Африкэн», лидирующую в национальном первенстве. В первом тайме голы забили Клементьев и Мельников, во втором — Газзаев с пенальти и Зыгмантович — два.

Гости выступали в таком составе: вратарь Вяч. Чанов (в конце второго тайма его заменил Елинскас), Янушевский, Жупиков, Каспаравичюс, Денисов, Шишкин, Гоцманов, Зыгмантович, Мельников, Клементьев, Грачев. В конце матча на замену вышли Газзаев, Алейников и Гуринович.

Начальник олимпийской сборной Евгений Рогов отметил хорошую физическую подготовку команды хозяев поля, высокий технический уровень ее игроков.

На первой минуте матча хозяева поля воспользовались ошибкой защитников гостей и открыли счет. Но Клементьев, а затем Мельников вывели олимпийскую сборную вперед уже к 5-й минуте. Однако весь первый тайм проходил в равной борьбе.

Во второй половине игры сказалось преимущество в физической и технической подготовке наших футболистов, забивших еще три гола.

Руководитель команды «Клюб Африкэн» Абдель Маджид Сайяди выразил удовлетворение матчем, состоявшемся в рамках программы спортивного сотрудничества между двумя странами.

— Мы хотели бы, чтобы такие товарищеские встречи проводились как можно чаще в интересах развития нашего национального футбола, — сказал он.

(ТАСС).

В БОРЬБЕ ЗА СУПЕРКУБОК

БОННН, 23 ноября. (ТАСС). В первом матче за европейский суперкубок по футболу «Гамбург» (ФРГ) — обладатель Кубка чемпионов — у себя на поле сыграл вничью — 0:0 с шотландским «Абердином», владельцем Кубка Кубков.

Повторная встреча состоится 20 декабря в Абердине.

Редактор Н. ЧЕРКЕЗИШВИЛИ.

ТЕЛЕВИДЕНИЕ

Четверг, 24 ноября

МОСКВА

ПО ПЕРВОЙ ПРОГРАММЕ. 9.00 — Новости. 9.20 — Чудеса без чудес. 9.50 — «Мельница на окраине города». Художественный телефильм. 10.55 — Клуб путешественников. 11.55 — Концерт полесского ансамбля песни и танца «Ленок». 12.35, 15.30 — Новости. 15.50, 17.35 — Документальные телефильмы. 16.45 — Драматургия и театр. Л. Леонов «Нашествие». 17.30 — Новости. 17.50 — В концертном зале — школьники. 18.30 — Шахматная школа. 19.00 — Ленинский университет миллионов. «Международные проблемы современности». 19.30 — В каждом рисунке — солнце. 19.45 — Сегодня в мире. 20.00 — «Что может коллектив». 20.35 — Поет Д. Гнатюк. 20.50 — Художественный телефильм «Иван». 22.00 — Время. 22.35 — Международный турнир по фигурному катанию. Парное катание. Произвольная программа. 23.20 — Сегодня в мире. 23.35 — Играет С. Потанина (фортепьяно).

ПО ВТОРОЙ ПРОГРАММЕ. 9.00 — Гимнастика. 9.15 — «Никифоровичи». Документальный фильм. 9.35, 10.35 — Физика. 6-й класс. 10.05, 13.35 — Испанский язык. 11.05 — Учащимся ПТУ. Астрономия. 11.35 — Зоология. 7-й класс. 12.00 — Мамина школа. 12.30 — «Колесо и почва». Научно-популярный фильм. 12.40 — Зоология. 7-й класс. 13.05 — «Формула жизни». Телеочерк. 14.05 — А. С. Пушкин «Медный всадник». 14.55 — «Повторная свадьба». Художественный фильм с субтитрами. 16.20, 19.00 — Новости. 19.20 — «Воркута». Документальный телефильм. 19.35 — Песня-83. 20.30 — Наш сад. 21.00 — «Спокойной ночи, малыши!». 21.20 — Беседа председателя Советского комитета защиты мира Ю. А. Жукова. 21.50 — Выступление хора Латвийской ССР. 22.00 — Время. 22.35 — «В логове врага». Художественный фильм. 23.50 — Новости.

ТБИЛИСИ

ПО ПЕРВОЙ ПРОГРАММЕ. 9.00 — Из Москвы. Новости. 9.20 — Документальный телефильм. «История болезни». 9.30 — Моамбе. 10.00 — Грузинский документальный телефильм «Мравалжамиер». 10.30 — Документальный телефильм «Большая семья». 10.55 — Из Москвы. Клуб путешественников. 11.55 — Художественный телефильм «Ах, любовь!». 13.00 — Для абитуриентов. Биология. 17.45 — Изучим французский язык. 18.15 — Народное творчество. Концерт ансамбля «Лилео» (повторно). 18.40 — Наше село. 19.00 — Из Москвы. Ленинский университет миллионов. 19.30 — Из Москвы. В каждом рисунке — солнце. 19.45 — Из Москвы. Сегодня в мире. 20.00 — Моамбе. 20.30 — Место жительства — очаг воспитания. 20.55 — Для молодежи. Встреча с Мерабом Бердзенишвили. 21.55 — Завтра — на телеэкране. 22.00 — Из Москвы. Время. 22.35 — Итальянский многосерийный художественный телефильм «Коломбо». 1-я серия. 23.30 — Новости.

ПО ВТОРОЙ ПРОГРАММЕ. 15.35 — Для учащихся. История СССР. 16.20 — Мультфильм «Лесные дозорные». 16.35 — Объявления. 16.40 — Телепостановка «Барсуки» (часть 2-я). 18.10 — Учительский час. Физика.

НАШ АДРЕС И ТЕЛЕФОНЫ:
380008, Тбилиси-8, пр. Руставели, 42

приемная	93-11-58;
заместители редактора	93-18-54, 93-18-07;
ответственный секретарь	93-17-06;
секретариат	93-18-02;
общественная приемная	99-56-69.
ОТДЕЛЫ:	
партийной жизни	93-15-01;
пропаганды марксистско-ленинской теории	93-16-27;
промышленности, транспорта и строительства	93-22-34;
сельского хозяйства	93-19-19;
советского строительства	99-50-61;
науки, вузов и школ	93-17-54;
писем и массовой работы	93-13-54;
литературы и искусства	99-93-28;
республиканской информации	93-17-58;
иностранной информации	93-18-59;
иллюстрации	99-89-65;
сектор корреспондентской сети и обзора печати	93-24-17;
прием объявлений	93-93-94
СОБСТВЕННЫЕ КОРРЕСПОНДЕНТЫ:	
Сухуми	2-40-20;
Батуми	3-41-68;
Цхинвали	24-46;
Кутаиси	5-21-22;
Рустави	12-52-16;
Гори	2-33-58;
Ахалцихе	2-17-81;
Маяковски	20-21;
Зугдиди	2-14-48;
Махарадзе	6-44-33;
Телави	29-01.

Ордена Трудового Красного Знамени типография Издательства ЦК КП Грузии. 380008, Тбилиси-8, пр. Руставели, 42.
Печатается офсетным способом в газетном корпусе, ул. Хошараульская, 29.

1 2 3 4 5 6 7 8 9 10 11 12 13 14 15 16 17 18 19 20 21 22

ИНДЕКС 66432

УЭ 02003