Пролетарии всех стран, соединяйтесь!

ЗАРЯ ВОСТОКА

ზარია ვოსტოკა

საქართველოს კპ ცენტრალური კომიტეტის, საქართველოს სსრ უმაღლესი საბჭოსა და საქართველოს სსრ მინისტრთა საბჭოს ორგანო

Газета выходит с июня 1922 года

Орган ЦК Компартии Грузии, Верховного Совета и Совета Министров Грузинской ССР

№ 72 (18127) СРЕДА, 27 МАРТА 1985 ГОДА ЦЕНА 3 КОП.

РЕДАКЦИОННАЯ СТАТЬЯ

РАБОЧЕЕ ВРЕМЯ — РАБОТЕ

Предпринятые партией шаги, направленные на дальнейшее укрепление организованности и порядка во всех сферах жизни общества, получили всенародное одобрение. Совершенствуется трудовое законодательство, принят Закон о трудовых коллективах, другие документы, призванные способствовать воспитанию работников в духе коммунистического отношения к труду, укреплению дисциплины.

Наша экономика все увереннее становится на рельсы интенсивного развития. Это первейшая наша забота и на сегодня, и на завтра. И успех дела здесь прежде всего зависит от дисциплины и организованности трудовых коллективов.

На внеочередном мартовском Пленуме ЦК нашей партии подчеркивалось, что укрепление дисциплины и порядка остается важнейшей задачей. Исходя из этого, партийные и советские органы усиливают работу, направленную на укрепление дисциплины и порядка везде и во всем. Планомерно действуют у нас республиканский, региональные и отраслевые штабы по укреплению трудовой дисциплины и сокращению текучести кадров.

За последние несколько лет в промышленности республики более чем вдвое сократились потери рабочего времени. Положительные результаты в его рациональном использовании достигнуты также в строительстве и на автотранспорте республики. В строительстве, например, этот показатель уже сейчас лучше, чем в среднем по стране.

Все это — результат целенаправленной, продуманной работы партийных, советских, профсоюзных, хозяйственных органов.

От уровня дисциплины труда во многом зависят судьбы наших планов и обязательств, наши дальнейшие успехи. Речь тут идет не просто о наведении элементарного порядка, а об управлении планомерным формированием такой дисциплины, которая станет достоянием целых коллективов, каждого труженика в отдельности. Во многом благодаря этому республика в целом и большинство трудовых коллективов успешно выполнили дополнительное задание партии по сверхплановому повышению производительности труда и снижению себестоимости продукции. Тбилисские производственные объединения «Электровозостроитель», «Грузполимерконтейнер», «Грузбытхим», заводы «Электроизолит», литейного оборудования имени Калинина, кутаисские литопонный и электромеханический заводы, потийский завод «Электроаппарат», Маднеульский горно-обогатительный комбинат, Квансское свинцово-цинковое рудоуправление, а также большинство союзно-республиканских промышленных министерств добились сверхпланового повышения производительности труда более чем на один процент и дополнительного снижения себестоимости продукции больше, чем на 0,5 процента. Но и здесь далеко не исчерпаны резервы дальнейшей интенсификации производства, за счет укрепления трудовой и технологической дисциплины, не говоря уже о тех предприятиях, которые даже снизили уровень производительности труда и увеличили себестоимость изделий. Наиболее значительный удельный вес таких отстающих предприятий в Минплодоовощхозе, Минпищепроме, Минмясомолпроме, Госкомвинпроме... Этим предприятиям, министерствам и ведомствам следует уделить максимальное внимание укреплению дисциплины.

Дисциплина и порядок в трудовых коллективах позволят успешно выполнить и принятое промышленностью республики обязательство — поработать два дня в году на сэкономленных материалах, сырье и топливе.

Общеизвестно, что дела идут хорошо тогда, когда в коллективах проявляется постоянная забота о поддержании здорового микроклимата, где уважение и доверие сочетаются с требовательностью за порученное дело, за соблюдение порядка. Многое делается для этого на ряде предприятий Тбилиси, а также Кутаиси, Поти, Сухуми... Забота о повышении содержательности, гибкий график рабочего дня, другие проявления современной культуры производства позволяют получить высокий эффект, создать атмосферу творческой активности.

Уровень трудовой дисциплины, успехи каждого коллектива, как отмечалось на недавнем совещании партийно-хозяйственного актива Грузии, и на XXI пленуме ЦК Компартии Грузии, определяются не только уровнем организованности на производстве. Надо строже спрашивать с каждого работника за нарушения дисциплины. Однакр на ряде предприятий партийные, профсоюзные, комсомольские организации и хозяйственные руководители ослабили в последнее время внимание к вопросам укрепления дисциплины и порядка. Вызывает тревогу, что в минувшем году и в первые два месяца нынешнего увеличилось число прогулов, других потерь рабочего времени в ряде коллективов. Не везде уделяется должное внимание безусловному выполнению договорных обязательств по поставкам продукции, что, вызывая цепную реакцию, приводит к весьма плачевным результатам, наносит немалый урон народному хозяйству в целом.

Основные факторы, из которых складываются потери рабочего времени, — прогулы, неявки с разрешения администрации, простои. Анализ свидетельствует, что в республике число прогулов сокращается быстрее, чем количество нарушений государственной, технологической, договорной дисциплины. Достаточно сказать, что из-за неявок с разрешения администрации, простоев производства образуется более 70 процентов всех потерь рабочего времени.

Сегодня трудовая дисциплина — это категория не только производственная, но и экономическая. Так, из-за потерь рабочего времени в промышленности республики ежемесячно упускается реальная возможность дополнительного выпуска продукции на миллионы рублей.

В то же время не всегда находят широкое распространение в общем-то апробированные формы и методы работы. Так, например, когда в некоторых коллективах резко возросло количество неявок с разрешения администрации, было предложено давать отпуск без сохранения зарплаты только при условии, что эти дни будут отработаны потом, в удобное для предприятия время. В итоге число подобных отлучек, потери рабочего времени значительно сократились. Действенным средством борьбы с прогулами зарекомендовало себя уменьшение продолжительности отпуска на количество дней прогула, однако оно, к сожалению, используется не очень широко и гибко. Недостаточно эффективно применяется и Закон СССР о трудовых коллективах, нередко трудовые коллективы не участвуют в обсуждении случаев нарушений, выработке и применении мер воздействия на нарушителей дисциплины труда. Особенного осуждения заслуживают случаи, когда руководители некоторых предприятий и объединений в отчетах, направляемых в статистические органы, «забывают» отразить состояние трудовой дисциплины, чем оказывают медвежью услугу как своему коллективу и себе, так и республике в целом. Такие факты, к сожалению, имели место в Рустави, Аджарии...

Воспитательная работа в трудовых коллективах, укрепление дисциплины ориентированы как на настоящее время, так и на будущее. Одними приказами и постановлениями здесь не обойтись. Во главу угла нужно прежде всего поставить кропотливую работу хозяйственных руководителей, четко соизмеряющих, с одной стороны, воспитательное воздействие всей экономической практики на поведение работника, а с другой, умеющих поставить плоды сознательной дисциплины на службу производству. Здесь могут помочь всемерное развитие социалистического соревнования, бригадных форм организации и стимулирования труда, расширение хозрасчетных отношений в деятельности бригад, участков, цехов, что повышает заинтересованность коллективов в рачительном ведении производства, точном соблюдении технологии, сокращении потерь рабочего времени...

Велика роль первичных партийных организаций, которые призваны кропотливо и планомерно воспитывать у масс сознательную дисциплину труда. Именно коммунисты должны быть примером в выполнении своих служебных обязанностей, вести за собой, направлять на борьбу за наведение четкого порядка профсоюзные и комсомольские организации, депутатские группы и посты народного контроля, советы бригадиров и наставников...

Партия будет всемерно поддерживать, поощрять и возвышать тех, кто не словами, а делами, практическими результатами проявляет честное и добросовестное отношение к выполнению общественного долга.

Заложенная в основе нашего строя социальная справедливость должна неукоснительно соблюдаться в повседневных делах коллективов. При поощрении за лучший труд необходимо органически сочетать моральный и материальный стимулы, всемерно выделять заинтересованное отношение к делу.

Дальнейшее укрепление порядка и организованности отвечает жизненным интересам нашего общества, помогает повышать творческую активность каждого человека, каждого коллектива, способствует успешному выполнению планов и обязательств завершающего года и одиннадцатой пятилетки в целом, позволит достойно встретить XXVII съезд КПСС и XXVII съезд Компартии Грузии.

ПОЗЫВНЫЕ СУББОТНИКА

Деятельно готовится к «красной субботе» коллектив объединения «Грузхимфармпрепараты», взяв обязательство работать 20 апреля высокопроизводительно.

На снимке: участницы трудовой вахты бригадир таблеточного цеха Натела Адамашвили и фасовщица Афина Меликова.

Фото Нодара Тбилели.

ОДНА ЗАБОТА — ЦИТРУСОВЫЕ

Труженики колхоза села Меджинисцкали Хелвачаурского района решили на высоком организационном уровне провести ленинский коммунистический субботник. На заседании парткома колхоза рассмотрен и утвержден конкретный план предстоящих работ. Он предусматривает в первую очередь мероприятия по ликвидации последствий стихийных явлений, уменьшению ущерба, нанесенного снегопадами и морозами цитрусовым садам.

В эти весенние дни в хозяйстве все делается, чтобы освободить деревья от снега, оздоровить сады и обеспечить выполнение плана заготовки плодов. В день субботника работы на плантациях будут вестись наиболее интенсивно. Уже завезено на плантации более половины необходимых органических и минеральных удобрений, ведется перекопка почвы, лечение насаждений масляной эмульсией. Высокие обязательства на день «красной субботы» взяли на себя члены бригад, возглавляемых Героями Социалистического Труда Мамудом Микеладзе и Исрапилом Накашидзе.

Только членами этих передовых коллективов в Фонд мира будет перечислено более 500 рублей.

РАЦИОНАЛИЗАТОРЫ — ПРАЗДНИКУ ТРУДА

На крупнейшем потийском предприятии — судоремонтном - судостроительном заводе имени С. Орджоникидзе начата подготовка к Всесоюзному коммунистическому субботнику. В первых рядах соревнования за достижение лучших показателей в честь праздника труда рационализаторы завода — передовые сборщики, электрики, специалисты сварочных работ.

Предприятие досрочно завершило план четвертого года пятилетки. Произведено работ на 200 тысяч рублей сверх плана. Большой вклад в успех коллектива внесли рационализаторы и изобретатели. Внедрение их предложений позволило получить экономический эффект в размере 287,6 тысячи рублей. Всего за прошедший год от новаторов поступило 321 рацпредложение и 3 изобретения.

Все это—результат целенаправленной деятельности администрации завода, его партийной и профсоюзной организаций, а также совета ВОИР, в который входят представители от каждого цеха и отдела.

— Мелкосерийный и индивидуальный характер исполнения работ, — говорит начальник бюро рационализации и изобретательства завода Борис Голованенко, — требует от наших работников умения постоянно искать новые технические решения, совершенствовать конструкцию применяемых инструментов. Причем, на первое место выдвигаются такие факторы, как массовость и четкое определение задач и направлений рационализаторской работы на предприятии. Не случайно здесь так много внимания уделяется этим вопросам.

На заводе имени Орджоникидзе регулярно проводятся конкурсы и смотры по постановке рационализаторской работы, разработано и применяется на деле положение о социалистическом соревновании между новаторами производства. Ежеквартально присуждается звание «Лучший рационализатор завода». Эта большая работа позволила предприятию выйти победителем в отраслевом конкурсе, проведенном в 1984 году Всесоюзным промышленным объединением Ремрыбфлот.

Сегодня 180 рационализаторов завода (это почти седьмая часть коллектива) готовятся к проведению субботника. Судовой сборщик Р. Эджибая, расточник М. Ребрик, электрик П. Лосев, мастер А. Рамазанов обязались в день «красной субботы» достичь наивысшей производительности труда, используя усовершенствованный инструмент, новые технические решения. В этот же день, 20-го апреля, будет объявлен победитель конкурса на звание «лучший рационализатор завода» по итогам первого квартала.

В ГОРЫ ПРИШЛА ВЕСНА

Еще одеты окрестные громады гор в глубокие снега, а в селе Шеубани Онского района все сильнее ощущается дыхание весны. Со дня на день активизируют труженики местного животноводческого совхоза подготовку к весенним полевым работам, к коммунистическому субботнику.

20 апреля труженики хозяйства вывезут на поля не менее 500 тонн органических удобрений, отремонтируют 1,5 километра сельской дороги. Всего в сельскохозяйственных работах здесь примет участие более 400 человек.

— СЕЛЬСКОХОЗЯЙСТВЕННОЕ — ОБОЗРЕНИЕ

ТЕХНИКА — НА ВЕСЕННЕМ ПОЛЕ

ЗАПОЗДАЛА в нынешнем году весна. Снегопады, морозы задержали начало полевых работ. Но сейчас потеплело, и техника выводится на поля. Какова ее готовность к посевной в районах республики?

В целом дела идут неплохо. Но это в целом. А если коснуться некоторых районов в частности, то без критических замечаний не обойтись. Сложное положение создалось в деле ремонта тракторов, прицепных и навесных машин в хозяйствах Боржомского, Цителцкаройского, Цулукидзевского, Ванского, Самтредского, Цхакаевского районов и в Юго-Осетинской автономной области.

К примеру, в совхозах и колхозах Боржомского и Цителцкаройского районов уровень готовности тракторов, плугов и культиваторов значительно уступает среднереспубликанским показателям. Еще более тревожная ситуация создалась в Абхазской АССР. Здесь готовность колесных тракторов ниже республиканского уровня на 3 процента, сеялок — на 7, плугов — на 6, культиваторов — на 4.

Или взять отдельные хозяйства. В Хашмском виноградарском совхозе Сагареджойского района из 26 тракторов, числящихся на балансе, на линейку готовности в середине февраля было поставлено только 15, из 28 плугов — 11, из 12 сеялок — 4. В еще худшем положении находится Ламисканский совхоз Каспского района (директор — О. Вахтангишвили, главный инженер—Г. Коблишвили). Из 24 тракторов могут выйти в поле лишь 7, из 16 культиваторов — 5. Кроме того, хозяйство испытывает большой недостаток в механизаторских кадрах. Здесь всего 19 трактористов. К сожалению, руководители этого хозяйства, несмотря ни на что, так сказать, и в ус не дуют.

Чуть лучше обстоят дела в Ксанском совхозе этого же района. Однако и тут предстоит отремонтировать свыше 15 единиц сельскохозяйственных машин и механизмов.

Не спешат с ремонтом тракторов в хозяйствах Душетского, Дманисского, Богдановского, Хобского районов, Аджарской автономной республике, где к работе готовы лишь 84 — 90 процентов всего тракторного парка. В обеспечении готовности плугов отстают хозяйства Чхороцкуского, Горийского, Богдановского, Ванского, Тианетского, Ланчхутского районов, а сеялок — Гардабанского, Болнисского, Душетского районов, Юго-Осетинской автономной области.

Все это—результат того, что руководители и специалисты хозяйств, предприятий по ремонту и эксплуатации машинно-тракторного парка, районных агропромышленных объединений безответственно, иначе не скажешь, подошли к этому важнейшему делу. Так, к примеру, в Ванском и Ланчхутском районах в январе не было отремонтировано ни одного трактора.

Серьезные трудности возникли и в деле ремонта чаесборочных машин — как мобильных, так и малой механизации. Здесь отстают хозяйства Ланчхутского, Гегечкорского, Чхороцкуского, Махарадзевского районов и Аджарии.

Предъявляя претензии к районным агропромышленным объединениям, руководителям хозяйств, в то же время нельзя не сказать и еще об одной причине неподготовленности части техники к полевым работам. За последнее время заметно улучшили свою работу Дигомский опытно-ремонтный механический завод, а также Горийское и Гурджааское специализированные ремонтные предприятия. Однако есть еще недостатки в их деятельности. К примеру, завезенные сюда еще в марте 1984 года двигатели из хозяйств Цхинвальского, Гардабанского, Цителцкаройского, Тетрицкаройского, Ахметского, Сагареджойского районов были возвращены потребителям с просрочкой на 8 — 9 месяцев. Более того, здесь до сих пор не спешат расстаться со 102 тракторными моторами, поступившими сюда еще в прошлом году.

В таких случаях часто бывает, что, когда речь идет об ответственности за подобные факты, то, так сказать, Иван кивает на Петра. Так, ремонтники во всех своих бедах винят республиканскую и Кутаисскую базы материально-технического снабжения. Что ж, доля истины в этом, несомненно, есть. Как выяснилось в ходе проверки, из-за неоперативности работников этих баз в общественные хозяйства Кварельского района было завезено лишь 80 процентов фонда запасных частей, Цителцкаройского — 75, Каспского — 85, Сигнахского — 73, Абхазии — 45. В то же время в хозяйства Сагареджойского района поступило 52 тысячи запасных частей вместо плановых 35 тысяч, соответственно в колхозы и совхозы Тетрицкаройского района — 25 тысяч вместо 22 тысяч.

Примерно та же картина создалась. и с отовариванием ремонтными материалами.

Положение дел с ремонтом техники было рассмотрено на коллегии Государственного комитета сельскохозяйственного производства Грузинской ССР. Руководители нескольких РАПО, контор материально - технического снабжения были строго предупреждены, понесли административное наказание. Для организованного устранения недостатков в деле готовности техники, ускорения проведения весенних полевых работ разработан план-график, налажен строгий контроль за своевременной и в должном количестве поставкой хозяйствам запасных частей, отремонтированных узлов и механизмов, приняты меры по ускорению отгрузки запасных частей с заводов-поставщиков. Для оказания практической помощи на места были командированы квалифицированные специалисты.

В результате принятых мер подготовка к весенним полевым работам значительно ускорена. В короткие сроки подтянулись многие отстающие хозяйства. Однако, что называется, стопроцентная готовность пока не достигнута. Поэтому необходимо, чтобы в каждом колхозе и совхозе мобилизовали все возможности, резервы и вывели на линейку готовности все имеющиеся сельскохозяйственные машины и механизмы. От решения этой задачи во многом зависит и судьба урожая нынешнего года.

Гиви АБАЛАКИ,
начальник отдела организации ремонта Главного управления ремонта и технического обслуживания Государственного комитета сельскохозяйственного производства Грузинской ССР.

СЕССИЯ ВЕРХОВНОГО СОВЕТА РСФСР

26 марта в Москве, в Большом Кремлевском дворце открылась первая сессия Верховного Совета РСФСР одиннадцатого созыва.

Бурными, продолжительными аплодисментами, стоя, встретили депутаты и гости товарищей М. С. Горбачева, Г. А. Алиева, В. И. Воротникова, В. В. Гришина, А. А. Громыко, М. С. Соломенцева, П. Н. Демичева, В. И. Долгих, В. В. Кузнецова, Б. Н. Пономарева, В. М. Чебрикова, М. В. Зимянина, И. В. Капитонова, Е. К. Лигачева, Н. И. Рыжкова.

Депутаты почтили минутой молчания память Константина Устиновича Черненко.

Сессия единогласно избрала Председателем Верховного Совета РСФСР депутата Н. М. Грибачева — писателя, главного редактора журнала «Советский Союз». Избраны также заместители Председателя Верховного Совета РСФСР.

Депутаты утвердили повестку дня сессии. В нее включены вопросы: избрание Мандатной комиссии Верховного Совета РСФСР, избрание Президиума Верховного Совета республики, образование постоянных комиссий Верховного Совета РСФСР, утверждение Указов Президиума Верховного Совета РСФСР, образование Совета Министров РСФСР, образование Комитета народного контроля РСФСР, избрание Верховного суда РСФСР, о мерах по усилению организаторской работы советских и хозяйственных органов РСФСР по осуществлению Долговременной программы мелиорации, повышению эффективности использования мелиорированных земель в свете решений октябрьского (1984 г.) Пленума ЦК КПСС.

После доклада избранной на сессии Мандатной комиссии депутаты перешли к обсуждению вопроса об избрании Президиума Верховного Совета РСФСР.

Секретарь ЦК КПСС депутат Е. К. Лигачев по поручению Центрального Комитета КПСС внес предложение, поддержанное партийной группой и Советом Старейшин Верховного Совета РСФСР, избрать Председателем Президиума Верховного Совета РСФСР депутата В. П. Орлова, ныне первого заместителя Председателя Совета Министров РСФСР.

Предложение было принято единогласно.

Избраны также заместители Председателя, секретарь и члены Президиума Верховного Совета республики.

Образованы постоянные комиссии Верховного Совета РСФСР.

На сессии было оглашено поступившее на имя Председателя Верховного Совета РСФСР заявление Совета Министров РСФСР о том, что в соответствии с Конституцией РСФСР Совет Министров республики считает свои обязанности исчерпанными и слагает полномочия перед Верховным Советом РСФСР.

Слово предоставляется секретарю ЦК КПСС депутату Н. И. Рыжкову. Он предложил одобрить деятельность Совета Министров РСФСР и вновь назначить Председателем Совета Министров республики депутата В. И. Воротникова, поручив ему представить предложения о составе правительства Российской Федерации.

Верховный Совет РСФСР принял постановление, в котором одобрил деятельность правительства Российской Федерации и назначил Председателем Совета Министров РСФСР депутата В. И. Воротникова.

Депутаты утвердили Указы Президиума Верховного Совета РСФСР и приняли соответствующие законы и постановления.

По предложению Председателя Совета Министров республики депутата В. И. Воротникова утвержден состав правительства РСФСР.

С заявлением Совета Министров РСФСР о его предстоящей деятельности выступил В. И. Воротников. Верховный Совет принял постановление, одобряющее основные направления предстоящей деятельности правительства республики.

Верховный Совет Российской Федерации образовал Комитет народного контроля РСФСР, избрал Верховный суд РСФСР.

С докладом о мерах по усилению организаторской работы советских и хозяйственных органов РСФСР по осуществлению Долговременной программы мелиорации, повышению эффективности использования мелиорированных земель в свете решений октябрьского (1984 г.) Пленума ЦК КПСС выступил первый заместитель Председателя Совета Министров РСФСР депутат Л. Б. Ермин.

Вопросы мелиративного строительства, бережного и эффективного использования сельскохозяйственных угодий, отметил докладчик, находятся в центре внимания Верховного Совета РСФСР, Совета Министров республики, местных Советов народных депутатов. Остановившись на положении дел в мелиоративном строительстве в Российской Федерации, оратор подчеркнул, что мелиорация — важнейшее направление аграрной политики партии. Реализация Долговременной программы мелиорации — дело поистине всенародное. Местные Советы должны шире привлекать к этому предприятия и организации, не только входящие в агропромышленный комплекс, но и других отраслей народного хозяйства.

По докладу начались прения.

27 марта сессия Верховного Совета РСФСР продолжит работу.

(ТАСС).

ОБЯЗАТЕЛЬСТВО: СЛОВО И ДЕЛО

КОМБИКОРМА СВЕРХ ПЛАНА

ПО-УДАРНОМУ трудится в эти дни коллектив Махарадзевского комбината хлебопродуктов. Здесь успешно справляются с заданиями по выпуску и реализации комбикормов и хлебной муки.

— В первом квартале нынешнего года, — говорит директор комбината Владимир Хавтаси, — мы должны были выполнить задание и дать 16.400 тонн комбикормов. Это значительно больше, чем в соответствующий период прошлого года. Но сейчас уже смело можно сказать, что рубеж этот будет превзойден. Мы рассчитываем произвести 17.500 тонн комбикормов, и предпосылки для этого уже есть все.

Что ж, показатель этот особенно весом в сложных условиях прошедшей зимы. И именно благодаря энергичной работе цеха по производству комбикормов (начальник Энвер Чкуасели) хозяйства района строго по графику обеспечивались необходимым количеством кормовой продукции. Много добрых слов можно сказать в адрес начальников смены Павле Квергеладзе и Омара Тавтумадзе, передовиков производства Елены Тавтумадзе, Нодара Накашидзе и многих других работников комбината.

Отрадно, что уверенно справляются здесь и с заданиями по выпуску хлебной муки. Развернув социалистическое соревнование по достойной встрече XXVII съезда КПСС, коллектив комбината решил в 1 квартале текущего года выпустить сверх плана продукции на 110.000 рублей.

Нугзар КИНКЛАДЗЕ,
(Корр. «Зари Востока»).

ДОБРЫЙ ОПЫТ — ОБЩЕЕ БОГАТСТВО

ВЫЙТИ НА ПЕРЕДОВЫЕ ПОЗИЦИИ

На мартовском Пленуме ЦК КПСС подчеркивалось что «нам предстоит добиться решающего поворота в переводе народного хозяйства на рельсы интенсивного развития. Мы должны, обязаны в короткие сроки выйти на самые передовые научно-технические позиции, на высший мировой уровень производительности общественного труда».
Для решения этой задачи необходимо настойчиво совершенствовать хозяйственный механизм, всю систему управления. Интересный опыт в этом отношении накоплен в Эстонской ССР. Его суть — в рациональном использовании ресурсов, умелой организации хозяйственных экспериментов, ускорении внедрения достижений научно-технического прогресса.
Рабочая группа ЦК КП Грузии по организации изучения, обобщения и внедрения передового опыта организаторской, политико-воспитательной и хозяйственной работы направила в Эстонию группу специалистов, которые ознакомились с тем новым, что появилось в практике хозяйствования в прибалтийской республике.
Секретариат ЦК КП Грузии, заслушав сообщение об итогах командировки, признал целесообразным практически использовать опыт ценных начинаний, хорошо зарекомендовавших себя в Эстонской ССР.

Те несколько дней, которые мы провели в Эстонии, были насыщены интересными встречами, деловыми беседами, внимательным изучением обширного материала по совершенствованию механизма хозяйствования, расширению прав и повышению ответственности предприятий, усилению их заинтересованности в конечных результатах работы.

Мы встретились с секретарем ЦК КП Эстонии Н. Ганюшевым, ответственными партийными и советскими работниками, руководителями ряда министерств и ведомств, предприятий и объединений. Побывали во многих трудовых коллективах. Впечатления — самые благоприятные: на предприятиях высок уровень производства и организации труда, налицо забота об условиях труда и быта работающих. Мы обращали внимание и на состояние оборудования, и на использование производственных мощностей, и на интерьер столовых. Но были, конечно, главные вопросы, которые и привели нас в Эстонию.

Прежде всего нас интересовали проблемы рационального использования материальных и особенно топливно-энергетических ресурсов.

За последние годы в основных отраслях народного хозяйства Эстонской ССР четко определилась ориентация на энергосберегающую, малоотходную и безотходную технологии.

В республике разработана целевая комплексная программа «Экономия энергии». Она ставит задачи перед каждой отраслью, перед каждым отдельным предприятием. Не случайно во всех трудовых коллективах активизировалась работа по бережному расходованию сырья, топлива и электроэнергии. Причем, деловая работа по экономии ведется не только в масштабах предприятия, но и в низовых звеньях — в бригадах и сменах, на участках и в цехах. Конкретно занимаются этими вопросами первичные партийные организации.

Так, на заводе «Силикат» программу экономии энергоресурсов начали разрабатывать с каждого рабочего места, с каждой бригады. Организовали измерительную лабораторию, наладили соответствующий учет и нормирование, позаботились о материальном стимулировании. В результате вот уже второй год завод — передовой в республике по экономии энергии. Несмотря на рост объемов производства, предприятие ежегодно снижает ее потребление на пять процентов.

Всю работу по реализации комплексной программы «Экономия энергии» направляет и координирует Республиканская межведомственная комиссия по экономии и рациональному использованию материальных ресурсов.

Нас, кстати, заинтересовала инициатива этой комиссии, предложившей усилить воздействие кредита на состояние сверхнормативных запасов посредством применения гибкой системы процентных ставок.

Заметим, что тенденция укрепления взаимодействия снабсбытовых и банковских органов просматривается не только в области кредитных отношений. Банкам, например, предоставлена возможность контролировать соблюдение фондовой дисциплины, проверяя обоснованность платежных требований на приобретение различных видов материальных ресурсов и сопоставляя их с занарядками снабженческих организаций.

Вопросы рачительного хозяйствования, усиления влияния на этот процесс снабженческих органов постоянно находятся под контролем партийного комитета Госснаба ЭССР. Этот партком был создан решением бюро ЦК КП Эстонии еще в 1974 году на базе таллинских подразделений. Заметим, что объединенные парткомы успешно функционируют также в Госснабах Украины, Литвы, Латвии, Ленинградской области, Средне-Волжского экономического района.

В плане совершенствования хозяйственного механизма в Эстонии активно проводятся отраслевые эксперименты. В нынешнем году такой эксперимент начался в Минлегпроме республики. Его главные цели — комплексное совершенствование управления производством и реализацией товаров легкой промышленности посредством дальнейшего улучшения планирования и экономического стимулирования; повышение ответственности предприятий отрасли за разработку, производство и реализацию товаров, отличающихся высоким качеством; усиление взаимодействия промышленных, торговых и снабженческо-сбытовых объединений, предприятий и организаций; развитие творческой инициативы и заинтересованности трудовых коллективов в росте эффективности производства и наиболее полном удовлетворении спроса населения на товары легкой промышленности.

Еще более широкие масштабы характерны для эксперимента в Минместпроме республики. Здесь намечается опробовать целый ряд новых форм и методов работы в области нормирования и стимулирования труда, повышения напряженности плановых заданий, ускорения научно - технического прогресса, активизации товарообменных операций с зарубежными фирмами, совершенствования ценообразования.

Об ускорении научно-технического прогресса, как важном элементе опыта эстонских товарищей, надо сказать особо.

С 1980 года в проектно-технологическом и художественно - конструкторском институте Минместпрома ЭССР действует хозрасчетное внедренческое подразделение — СКТБ «Эффект». Оно создано по аналогии с Центром ускорения внедрения «Прогресс» при Комитете по науке, техническому прогрессу и высшему образованию Болгарии.

Главное, чем занимается «Эффект», — содействие внедрению в народное хозяйство республики новейших достижений науки и техники, изобретений, научно-технических разработок, крупных рационализаторских предложений и других мероприятий по совершенствованию техники, технологии и организации производства.

Силами небольшого, но высококвалифицированного коллектива ученых, специалистов и рабочих осуществляется весь цикл — от проектирования до внедрения новшества.

Практика показывает, что инициативные внедренческие формирования являются важным и зачастую недостающим звеном на стыке науки и производства. Вот почему нас так заинтересовала деятельность эстонского «Эффекта».

Здесь рассказано лишь о немногом из того, что нам удалось увидеть и изучить у эстонских друзей, которые в свою очередь проявляют большой интерес к нашим экспериментам и, в частности, к потийскому, обеспечивающему наилучшее сочетание отраслевых и территориальных интересов.

Надо заметить, что в нашей республике складывается довольно четкий механизм изучения, обобщения и внедрения передового опыта. Он позволяет оперативно ознакомиться со всем тем новым и ценным, что рождается в практике хозяйствования, в деятельности партийных организаций союзных республик, братских партий.

Творческое использование наиболее эффективных решений, коллективного опыта поможет труженикам народного хозяйства республики успешно справиться с планами и социалистическими обязательствами, достойно встретить XXVII съезд КПСС.

Александр ОСИПОВ,
инструктор экономического отдела ЦК КП Грузии,
Зураб КАДЖАЯ,
первый заместитель председателя Кутаисского горисполкома,
Зураб ДЖАВАХИШВИЛИ,
первый заместитель председателя Заводского райисполкома г. Тбилиси,
Валерий АБРАМОВ,
начальник управления экономии и рационального использования материальных ресурсов Госснаба Грузинской ССР.

ВЕСТИ ИЗ ПАРТИЙНЫХ ОРГАНИЗАЦИЙ

РАСТОЧИТЕЛЬСТВУ — ЗАСЛОН

Бюро Батумского горкома КП Грузии обсудило вопрос о нерациональном использовании электроэнергии на ряде предприятий и в некоторых организациях города.

Несмотря на неоднократные предупреждения, отмечалось на бюро, пока не изжиты случаи расточительства в расходовании электроэнергии, не осуществляются эффективные меры по предотвращению ее потерь. Так, в административном корпусе Батумской табачной фабрики, в цехах предприятия при проверке были включены электронагревательные приборы общей мощностью 13 киловатт. В прошлом году нерациональный расход электроэнергии составил здесь 10 тысяч киловатт-часов.

Аналогичные факты вскрыты и на электромеханическом заводе, где электроприборы оставались выключенными круглосуточно.

Часты случаи потерь электроэнергии на объектах торговли и бытового обслуживания населения. Нарушения выявлены во многих магазинах Батумпромторга и Батумпродторга. Не по назначению было израсходовано 30.240 киловатт-часов электроэнергии в столовой № 141 треста общественного питания, на колхозном рынке — 38.880 киловатт-часов. В результате только за ноябрь-декабрь прошлого года в городе было потеряно 178 тысяч киловатт-часов электроэнергии.

В принятом постановлении бюро наметило меры по искоренению подобного расточительства.

Роберт ПЕРАДЗЕ.
(Корр. «Зари Востока»).

В ГОРОДЕ ШАХТЕРОВ

Ныне в Ткибули живут сыны и внуки тех, кто некогда участвовал в революционных событиях на местных шахтах. В домашних архивах и по сей день хранятся фотографии и воспоминания горняков почти восьмидесятилетней давности. Многие имена и факты из этих воспоминаний прозвучали на состоявшейся недавно научно-практической конференции, организованной по инициативе Ткибульского горкома партии.

В конференции приняли участие научные работники Кутаисского педагогического института доктор исторических наук, профессор А. Бурджанидзе, доценты Я. Бердзули и Д. Джанелидзе. Интересный доклад об отражении революции 1905—1907 гг. в историко-художественной литературе подготовил внештатный лектор Ткибульского горкома партии П. Берекашвили.

Конференция была посвящена 80-летию первой русской революции.

Шота ГВИНИАНИДЗЕ.
(Корр. «Зари Востока»).

РЕСУРСАМ — СТРОГИЙ СЧЕТ

СКВОЗЬ ПРИЗМУ БЕРЕЖЛИВОСТИ

После создания Горийского районного агропромышленного объединения заметно вырос экономический потенциал промышленных и сельскохозяйственных предприятий. Динамичный рост объемов производства, без всякого сомнения, объясняется улучшением структуры управления АПК. Но вместе с движением, так сказать, вперед возникли и новые проблемы. К самым злободневным, в частности, можно отнести вопрос бережливого расходования топливно-энергетических ресурсов.

Этому важному делу в объединении было уделено первостепенное внимание с первых же дней. С чего мы начинали?

Проанализировали соблюдение норм расходования энергетических ресурсов и нефтепродуктов. Картина предстала малоутешительная. На многих предприятиях, в хозяйствах перерасход этих ресурсов стал, что называется, нормой. Много было недостатков и в деле хранения нефтепродуктов, халатно велись учетно-отчетные документы.

Результаты рейдов показали, что многие руководили хозяйств, мягко говоря, даже не имели представления о положении дел с расходованием топливно - энергетических ресурсов. Естественно, это не прошло мимо внимания специалистов РАПО. На совете объединения был разработан «план бережливости», как мы его назвали. И все его положения четко претворяются на практике. Они доказали его эффективность.

Так, были проведены мероприятия по улучшению эксплуатации электрооборудования, налажен систематический контроль за состоянием технических средств. К примеру, в минувшем году только благодаря этому экономия топливно - энергетических ресурсов в районе достигла довольно внушительной цифры — 792.800 киловатт-часов электроэнергии, десятков тонн топлива.

И все же, будем самокритичны. К сожалению, не во всех хозяйствах, предприятиях до конца прониклись всей важностью бережливого расходования электроэнергий, дизельного топлива, бензина. Говорит об этом и такой факт. Недавно работники отделения РАПО по ремонту и эксплуатации машинного и тракторного парка изучили положение дел с использованием нефтепродуктов в нескольких совхозах и колхозах района. Выяснилось, что в ряде хозяйств не проводились мероприятия по искоренению фактов использования неотремонтированной техники. Топливные баки тракторов, автомашин протекали, что приводило к изрядным потерям. С явными нарушениями велась и документация первичного учета затрат горючего. Подобная халатность привела в ряде случаев к разбазариванию топлива.

Особенно тревожная ситуация сложилась в Тирдзнисском совхозе и в колхозе села Зерти. Этот вопрос был обсужден на заседании совета объединения. Пришлось пойти на самые строгие меры: в обоих хозяйствах от занимаемой должности были освобождены заведующие складами нефтепродуктов, объявлен выговор руководителям.

Вместе с тем происшедшие события показали, что надо искать новые пути дальнейшего улучшения эффективного использования нефтепродуктов, энергетических ресурсов. Отличные возможности в этом направлении открывает централизованный завоз нефтепродуктов.

В чем заключается суть такой формы выделения горючего?

На сегодня в общественных хозяйствах района размещены 52 автоцистерны. Их доставляют на нефтебазу два-три раза в неделю. Но зачастую пробеги эти, так сказать, холостые, так как на нефтебазе не всегда есть горючее. Объясняется это и тем, что, как показал анализ, для доставки нефтепродуктов, спущенных району, вполне достаточно 32 автоцистерн. Вот и возникает правомерный вопрос, а нужно ли, чтобы эти цистерны находились в хозяйствах?

Наверняка, нет. Диспетчерская служба объединения имеет возможность по радиосвязи своевременно принимать заявки на нефтепродукты в необходимом количестве. После этого нефтебаза осуществит централизованный завоз топлива. Здесь есть и другие выгоды. Не будет тех самых холостых пробегов автотранспорта. Этот путь представляется нам весьма эффективным.

Многое предстоит нам еще сделать и для того, чтобы обеспечить строго лимитированное расходование дизельного топлива. К сожалению, случается еще пока, что его используют не по прямому назначению. К примеру, посредством его отапливают помещения. Для того, чтобы избежать этого, с помощью той же диспетчерской службы ежедневно в объединение поступает информация о поступлении «солярки» в совхозы и колхозы, ее использовании, остатках. А так как вместе с этим поступает и информация об объеме проделанных работ в каждом хозяйстве, мы имеем сейчас возможность и строже контролировать расходование дизельного топлива и смазочных материалов.

Надо отметить и то, что борьбу за бережное расходование топливно - энергетических ресурсов специалисты объединения не считают кратковременной кампанией. Забота об этом важном деле постоянно находится под пристальным контролем всех служб РАПО. Сейчас, когда начались весенние полевые работы, этот контроль стал еще более жестким. Иначе нельзя, ведь расход электроэнергии и топлива в этот период резко возрастает.

Гиви АБАЛАКИ,
первый заместитель председателя Горийского районного агропромышленного объединения.

ФОТОИНФОРМАЦИЯ

Тбилисская вязальная фабрика производственного объединения по выпуску бельевого трикотажа. Отлично трудится здесь коллектив кругловязального цеха. Его труженики идут в авангарде социалистического соревнования.

На снимке: передовики цеха, работницы Венера Келехсашвили и Марина Коркоташвили.

Фото Рубена Рухкина.

ЭКОНОМИКА: ОРГАНИЗАЦИЯ И УПРАВЛЕНИЕ

ЧТО МОГУТ БРИГАДЫ

В ПЕРИОД развитого социализма, когда увеличиваются масштабы и сложность работ, расширяются и усложняются производственные связи, особенно возрастает значение научной организации труда.

Новый этап хозяйствования в нашей стране создает наиболее благоприятные условия для коренного улучшения организации труда, совершенствования внутриколлективных отношений, развития творческой активности трудящихся. Нынешние условия хозяйствования открывают широкий простор для выработки действенных форм материального и морального стимулирования, решения проблемы кадров, повышения степени удовлетворенности трудом, привлечения трудящихся к управлению производством.

Руководствуясь постановлением ЦК КПСС и Совета Министров СССР «Об улучшении планирования и усилении воздействия хозяйственного механизма на повышение эффективности производства и качества работы» министерства, ведомства, объединения, предприятия и организации предпринимают конкретные меры с целью широкого внедрения бригадной формы организации и стимулирования труда.

За истекший период многое было сделано для распространения бригадной формы организации и оплаты труда в промышленности Грузинской ССР. В 1984 году в промышленности республики было 15.160 производственных бригад.

Из созданных производственных бригад 49,6 процента являются специализированными и 50,4 процента — комплексными. Около 700 из всех комплексных бригад и свыше 800 из всех специализированных являются сквозными. Из всего количества бригад 78,7 процента действуют в основных и 21,3 процента во вспомогательных цехах.

Изучение практики деятельности производственных бригад подтверждает экономические и социальные преимущества бригадной формы организации и оплаты труда.

Среди членов коллектива, объединенных бригадной формой труда по единому наряду и оплатой за конечный результат, широко практикуется многостаночное обслуживание, совмещение профессий, что обеспечивает ощутимый рост производительности труда. Для этих коллективов характерны развитое чувство коллективизма, взаимопомощи, взаимной требовательности, заинтересованности в повышении профессионального мастерства, эффективности и качества труда каждого члена бригады.

Учитывая важность усиления партийно-политического влияния на формирование качественно новых хозяйственных, социальных отношений в бригадах, партийный комитет авиационного завода им. Димитрова взял правильную ориентацию на повышение роли и ответственности их партийных групп. Одновременно решается актуальная задача охвата партийно - политическим влиянием тех коллективов, где пока нет условий для создания первичных партийных ячеек. С этой целью на заводе образован институт парторганизаторов, которые назначаются решением партбюро цехов из числа наиболее авторитетных коммунистов.

Коллективами промышленных предприятий и других отраслей проделана немалая работа по превращению бригадной формы организации и оплаты труда в основную уже в одиннадцатой пятилетке. Выработан эффективный, свойственный нашему строю путь повышения производительности труда. Найден правильный метод соединения личных интересов труженика, коллектива и общества. А это — один из коренных вопросов социалистического строительства и в экономическом, и в социально-политическом, и в воспитательном отношении.

Однако, несмотря на значительное распространение бригадной формы организации и оплаты труда в промышленности нашей республики, достигнутый уровень следует считать все еще недостаточным. Практика убеждает, что удельный вес рабочих, объединенных в бригады, весьма низок, а в самой организации бригад и оплате труда их членов есть много недостатков. Например, в большинстве бригад не разработаны положения как о бригаде, так и о премировании ее членов с учетом специфики и особенностей отрасли, предприятия, участка. Не установлены также показатели и условия премирования, а если они и имеются, то носят скорее общий, декларативный характер. Именно поэтому система материального и морального стимулирования характеризуется рядом недостатков. Начисление премии во многих случаях производится вместе с зарплатой, и при начислении премии часто не учитывается трудовое участие каждого члена бригады, не применяются коэффициенты трудового участия, что порождает противоречие между коллективом и индивидуумом. Поэтому премия не везде оказывает должное воздействие на проявление способностей рабочих, особенно тех, которые работают ниже своих возможностей.

Согласно постановлению партии и правительства о совершенствовании хозяйственного механизма, коллективам (советам) производственных бригад предоставлено право (в пределах установленных им нормативов и средств) определять размеры премий и заработка, выплачиваемых за результаты работы всего коллектива бригады, с учетом реального вклада каждого ее члена в общие результаты работы. Несомненно это важнейшее положение постановления следует широко использовать на практике.

В бригадах, как показывает практика, все еще мало внимания уделяется выявлению возможностей выполнения работ членами бригад на основе совмещения профессии и расширения зоны обслуживания. Недостаточно изучаются и внедряются здесь передовые методы организации и оплаты труда. Часто возникают противоречия при совмещении таких профессий, для которых установлены разные льготы при выходе рабочих на пенсию. Так, например, слесари не заинтересованы в совмещении профессии сварщика или котельщика, а сварщики и котельщики, со своей стороны, при выполнении работ слесаря опасаются потерять льготы, установленные для них.

Нередко отдельные работники в бригаде выполняют работу низшего разряда, имея более высокий.

На многих предприятиях работают сквозные бригады, членам которых приходится работать во второй и третьей сменах. В таких случаях обязанность бригадира выполняет один из членов бригады. Эта дополнительная нагрузка не оплачивается. В связи с этим следует подумать об увеличении оплаты членам бригады, выполняющим обязанности бригадира временно, в других сменах или в случае отсутствия бригадира. Все эти недостатки заметно тормозят внедрение бригадной формы организации и оплаты труда.

В современных условиях при создании творческой, дружеской атмосферы в бригаде и отношений взаимопомощи между членами коллектива большую роль должны сыграть профсоюзные группы и их организаторы, главной задачей которых должно стать совершенствование организации, улучшение условий работы и охраны труда, забота об удовлетворении потребностей и нужд членов бригады. К сожалению, во многих производственных бригадах вообще нет профгрупп. Профсоюзным организациям предприятий необходимо позаботиться о создании во всех производственных бригадах профгрупп и возложить на них соответствующие функции.

Изучение практики также показало, насколько несовершенна система обслуживания производственных бригад. Около 60 процентов внутрисменных простоев в бригадах вызвано плохой организацией рабочего места, а около 20 процентов ожиданием ремонта и наладки оборудования. Все это убеждает в необходимости разработки такой системы обслуживания производственных бригад, при которой они будут максимально освобождены от вспомогательных работ. Трудности возникают и при переводе бригад на хозрасчет. Это связано с тем, что пока еще только на нескольких предприятиях республики стало возможным доведение до бригад ряда плановых показателей.

То же самое следует сказать и о социалистическом соревновании. Оно в основном развернуто между цехами, а не между бригадами и внутри бригад. А там, где соцсоревнование развернуто между бригадами, оно, в большинстве своем, носит формальный характер.

На предприятиях недостает ряда рекомендаций и методических указаний по бригадной организации труда, и это, несмотря на то, что в нашем институте уже разработаны как методические рекомендации по практическому внедрению бригадной формы организации и оплаты труда, так и трудовой паспорт бригады. Они были одобрены и рекомендованы для широкого пользования. Однако пришлось убедиться, что о существовании рекомендаций на многих предприятиях республики не знают, нет на них и типовых форм учета и отчетности, отражающих состояние выполнения производственных планов и выполнение встречных планов, договоров о соцсоревновании между бригадами. Не разработан порядок учета основных показателей соцсоревнования. Отсутствуют сведения о бригаде, личных производственных планах, результатах хода их выполнения. Нет и многих других данных, практическое использование которых способствовало бы дальнейшему внедрению и совершенствованию бригадной формы организации и оплаты труда на промышленных предприятиях республики. Службы научной организации труда, общественные, особенно профсоюзные организации должны сказать свое решающее слово в этом деле. Тем более, что народное хозяйство республики располагает громадными ресурсами, которые зачастую используются не по-хозяйски, а бригадная форма — один из мощных рычагов повышения производительности труда. Именно поэтому необходимо создать все условия, чтобы она быстрее находила путь в практику производства.

Иосиф ДИАКОНИДЗЕ,
заведующий сектором НИИ экономики, планирования и управления народным хозяйством при Госплане Грузинской ССР, кандидат экономических наук.

МИР ПЛАНЕТЕ ЗЕМЛЯ

ЧЕТЫРЕ дня внимание миролюбивой общественности планеты было приковано к Москве. Здесь проходила сессия Президиума Всемирного Совета Мира. Борцы против ядерной угрозы, съехавшиеся со всех концов земли, обсуждали актуальные задачи движения, программу совместных действий, направленных на то, чтобы уберечь от гибели человечество. Есть особый смысл в том, что они собрались в столице страны, которая первой на земном шаре сделала борьбу за справедливый, демократический мир основой своей внешней политики, важнейшим принципом всей своей международной деятельности.

25 марта состоялись заключительные заседания сессии. Были подведены итоги работы комиссий.

При обсуждении в них вопросов повестки дня участники сессии отметили решающую роль Советского Союза в разгроме гитлеровского фашизма. Говорилось, что курс администрации Рейгана на взвинчивание гонки вооружений, на перенесение ее в космос ставит под угрозу результаты победы, одержанной 40 лет назад. Многие выступавшие дали высокую оценку миролюбивым инициативам Советского Союза и других социалистических государств, подчеркнули, что они указывают миллионам людей в разных странах ясные и вдохновляющие цели в их борьбе против угрозы войны.

Участники сессии призвали к мобилизации мирового общественного мнения на содействие успеху советско-американских переговоров в Женеве при строгом соблюдении договоренности об их предмете и целях, достигнутой во время встречи А. А. Громыко с Дж. Шульцем. Были осуждены действия администрации США, которая, наращивая военные приготовления, пытается добиться превосходства над Советским Союзом. Обратив внимание на особую опасность рейгановского плана «звездных войн», собравшиеся одобрили программу действий миролюбивых сил под девизом «Да — миру в космосе, нет — «звездным войнам».

Гневно звучали голоса выступавших, когда речь шла об агрессиях и интервенциях империализма в различных районах мира. Назывались адреса: Центральная Америка, Карибский бассейн, Ближний Восток, Юг Африки, Юго-Восточная Азия. Но и при обсуждении региональных проблем все были едины во мнении, что, организуя противодействие американской политике гегемонизма и вмешательства во внутренние дела других государств, нельзя забывать и о глобальной угрозе всей Земле, которую несет рейгановская программа милитаризации космоса. Сорвать ее реализацию — главная задача.

Много внимания было уделено вопросам, связанным с решением неотложных социально-экономических проблем. Подчеркивалось, что борьба за мир неразрывно связана с борьбой за ликвидацию отсталости и нищеты, голода, за справедливые международные экономические отношения, свободное и независимое развитие.

Для воплощения в жизнь широкой программы действий миролюбивых сил намечено использовать все доступные возможности: созыв конференций, симпозиумов и встреч, проведение митингов и собраний, массовых антивоенных манифестаций, организацию различных выставок, распространение печатных материалов. Поставлена задача вовлечь в активную борьбу за мир новые силы.

Участники московского форума приняли призыв к народам мира «Нет «звездным войнам»!»

Принята Декларация Президиума Всемирного Совета Мира «Пусть год 40-летия Победы над фашизмом станет годом победы над угрозой ядерной войны!»

На заключительном заседании выступил президент Всемирного Совета Мира Р. Чандра. Он подчеркнул, что сессия была самой важной за всю историю миролюбивого движения. Представители национальных и международных организаций, выступающих за мир и разоружение, наметили пути дальнейшего развития антивоенного движения, подтвердили свое стремление бороться за предотвращение ядерной войны.

Сессия Президиума ВСМ завершила работу.

* * *

По решению Всемирного Совета Мира его президент Р. Чандра вручил председателю Советского комитета защиты мира Ю. А. Жукову высшую награду организации — «Золотую медаль мира» имени Ф. Жолио-Кюри.

* * *

В этот же день состоялась встреча Р. Чандры с журналистами.

— Ключевым вопросом этого важнейшего для нас форума была проблема неотложной мобилизации всех миролюбивых сил на борьбу с новыми опасными устремлениями администрации США на перенесение гонки вооружений в космическое пространство, — сказал он. — Не менее важна для нашего движения задача разоблачать бытующую кое-где тенденцию к теоретизированиям о так называемой «одинаковой ответственности сверхдержав» за нынешнее положение в мире. Как можно говорить о равной ответственности, когда именно из Белого дома исходят безумные декларации о том, что с военной угрозой можно якобы покончить созданием «оборонительного» космического щита! Истинная политика мира — это политика СССР, а сегодняшний курс Вашингтона — курс милитаристский.

Сессия прошла энергично, по-деловому, сказал в заключение Р. Чандра. Мы вернемся домой и начнем, ни секунды не мешкая, бороться за реализацию поставленных задач.

(ТАСС).

ПУСТЬ ГОД 40-ЛЕТИЯ ПОБЕДЫ НАД ФАШИЗМОМ СТАНЕТ ГОДОМ ПОБЕДЫ НАД УГРОЗОЙ ЯДЕРНОЙ ВОЙНЫ!

ДЕКЛАРАЦИЯ ПРЕЗИДИУМА ВСЕМИРНОГО СОВЕТА МИРА

Народы мира отмечают в этом году 40-летие великой Победы над гитлеровской Германией и милитаристской Японией во второй мировой войне. 40 лет назад закончилась мрачная ночь фашистского порабощения и геноцида. Сокрушительный крах потерпел преступный заговор нацистов, вознамерившихся повернуть вспять ход истории и установить свой «новый порядок». Будущее мировой цивилизации, прогресса и демократии было спасено от чумы фашизма.

Тысячи разрушенных дотла городов и сел, 50 миллионов павших на полях сражений и в движении Сопротивления, замученных в концлагерях, погибших в газовых камерах и под бомбежками, ставших жертвами голода и лишений вдали от фронта. Страшной ценой оплачен этот мир, в условиях которого мы живем уже 40 лет. А ведь это была «обычная», не ядерная война.

Преступления фашизма против человечества забыть нельзя!

Победа над гитлеровской Германией и милитаристской Японией привела к большим политическим и социальным изменениям, подъему сил мира и прогресса во всем мире и появлению содружества социалистических государств. На месте бывших колониальных империй родилось более 70 новых государств. Возникло и ширится движение народов за мир — самое мощное движение современности.

Мы воздаем должное всем тем, кто отдал жизнь в борьбе против фашизма во многих странах мира. Все человечество чтит подвиг советского народа, внесшего решающий вклад в эту победу.

Народы антигитлеровской коалиции сражались плечом к плечу. Эта коалиция была великим братством борцов против фашизма. Совместно пролитой кровью они скрепили союз сил мира. Они доказали, что никакие различия политических и общественных систем, никакие расхождения во взглядах не являются препятствием для совместной борьбы против общей опасности. Так было в годы войны против фашизма и тем более так должно быть сегодня, перед лицом угрозы ядерной катастрофы. Ныне, как и 40 лет назад, жизненно необходим этот великий союз сил мира.

Пусть 1985 год, год 40-летия Победы, станет годом единства и сплочения всех миролюбивых сил в борьбе за предотвращение ядерной войны!

История доказала, что фашизм порождает войну. Сегодня вновь есть опасность возрождения фашизма. Тревожные сигналы нарастают: террористические акты неофашистских банд в различных странах, усилившаяся пропаганда расизма, притязания реваншистов на территории соседних стран — все это служит постоянным напоминанием об этой опасности. Об этом говорит трагедия народов Чили, Сальвадора, Гватемалы, Гаити и Парагвая, разгул террора в Южной Африке, кровавые преступления Израиля в Ливане и на захваченных арабских землях, контрреволюционеров в Афганистане, Анголе, Мозамбике, Никарагуа и полпотовских палачей в Кампучии.

Люди мира! Будьте бдительны! Против войны нужно бороться, пока она не началась!

Этот важнейший урок истории, как никогда, актуален в век ядерного оружия. Преступные авантюры новоявленных претендентов на мировое господство, если их решительно не остановить, могут повлечь за собой гибель нашей цивилизации.

Исторические решения Ялты и Потсдама стоят на пути тех, кто все еще мечтает о реванше, кто хотел бы под флагом нового «крестового похода» против социализма еще раз попытаться повернуть назад стрелки на часах истории. Необходимо дать отпор предпринимаемым попыткам пересмотреть послевоенное территориально - политическое устройство в Европе.

Угрозу европейскому миру несет не «раздел» континента, не существование на нем государств с различным общественным строем, а развязанная Соединенными Штатами и их ближайшими союзниками по НАТО лихорадочная гонка вооружений, отход от политики разрядки и сотрудничества 70-х годов, начавшееся вопреки воле народов размещение в Западной Европе новых американских ядерных ракет первого удара.

Сегодня над миром нависла новая угроза, не имеющая прецедента в истории.

Лихорадочные усилия нынешней администрации США, стремящейся перенести гонку вооружений в космос, грозят катастрофой — и не какой-то отдельной стране, а всему человечеству. Если в потенциальный «театр военных действий» превратить еще и космос, то вместо всеобщего и полного разоружения, которого требуют народы всего мира, наступит — на Земле и в околоземном пространстве — всеобщее и полное вооружение, которое будет неконтролируемым и необратимым.

Необходимо и еще возможно отвести эту грозную опасность. Реальную надежду на это дают начавшиеся в Женеве советско-американские переговоры о космических и ядерных вооружениях. Эти переговоры стали возможными, не в последнюю очередь, благодаря мощному давлению миролюбивых сил общественности. Сейчас необходимо сделать все, чтобы совместно взятое перед всем миром обязательство обеих сторон о предмете и целях переговоров было выполнено на практике. Переговоры должны привести к выработке эффективных договоренностей о предотвращении гонки вооружений в космосе, ее прекращении на Земле и к запрещению ядерного оружия полностью и повсюду. Нельзя допустить, чтобы надежды народов вновь не оправдались!

Всемирный Совет Мира призывает добиваться отказа Соединенных Штатов от планов милитаризации космоса!

Он призывает решительно добиваться замораживания ядерных арсеналов обеих сторон, прекращения развертывания новых ядерных ракет в Европе и вывода уже размещенных, полного запрещения ядерных испытаний, принятия всеми ядерными державами обязательства не применять ядерного оружия первыми, ликвидации всех иностранных ядерных баз, создания безъядерных зон и радикального сокращения военных бюджетов. Он выступает в поддержку кампаний против заходов в порты судов с ядерным оружием на борту. Важнейшей задачей движения за мир является полное запрещение и уничтожение ядерных и всех других видов оружия массового уничтожения.

ВСМ призывает силы мира всех стран широко отметить 40-летие Победы массовыми выступлениями в защиту мира, против угрозы ядерной войны, усилившейся в связи с планами милитаризации космоса, против реваншизма и неофашизма, безумной гонки вооружений, политики агрессии и интервенций, в защиту свободы и независимости народов, за право народов на мир.

Судьба Гренады — это суровое предостережение. Продолжаются угрозы в адрес Кубы и ее блокада со стороны США. Сегодня, когда тучи войны нависли над Никарагуа, необходимы самые энергичные, сплоченные действия протеста против империалистической политики произвола и насилия, в защиту законного права народа Никарагуа на самоопределение и свободу.

Угроза войны возрастает в разных частях света — в Юго-Восточной Азии, в бассейнах Индийского и Тихого океанов. Вооружение Соединенными Штатами Пакистана угрожает миру и безопасности в этом регионе. Особую озабоченность вызывает положение на Ближнем Востоке. Наращивание ядерных вооружений США в Южной Корее и провокационные маневры «Тим спирит» обостряют обстановку на Дальнем Востоке.

Мир неделим. Неделима и наша совместная борьба против ядерной угрозы, наша солидарность с борьбой за национальное освобождение.

Это требует объединения действий Всемирного движения за мир, безопасность и разоружение с борьбой народов развивающихся стран за свои права, за ликвидацию тяжкого наследия колониализма, за справедливые и равноправные международные экономические отношения. Продолжающаяся гонка вооружений препятствует решению неотложных проблем развития, ликвидации голода. В страданиях народов, подвергающихся империалистическому гнету и эксплуатации, виновны те же самые силы, которые нагнетают напряженность во всем мире и взвинчивают гонку вооружений.

Всемирный Совет Мира призывает выразить массовую поддержку делийской декларации шести государств четырех континентов, выступивших за немедленное замораживание разработки, производства, испытаний и развертывания ядерных вооружений, за недопущение гонки вооружений в космосе. Он предлагает отметить 22 мая 1985 года — годовщину принятия первого воззвания шести государств — как всемирный день массовых действий в поддержку делийской декларации.

Всемирный Совет Мира призывает также провести широкие и согласованные акции миролюбивых сил в связи с отмечаемым в этом году знаменательным событием — 10-й годовщиной подписания Заключительного акта общеевропейского совещания в Хельсинки.

В связи с сороковой годовщиной атомной бомбардировки Хиросимы и Нагасаки ВСМ призывает миролюбивые силы провести 6 и 9 августа 1985 года дни совместных международных действий за уничтожение ядерного оружия во имя того, чтобы никогда не повторилась трагедия этих городов.

В этом году отмечается 40 лет со дня образования Организации Объединенных Наций. Всемирный Совет Мира призывает активно добиваться выполнения решений ООН, направленных на укрепление мира, достижение разоружения и развитие, на ликвидацию колониализма, расизма и апартеида. Необходимо обеспечить широкое участие масс в мероприятиях, проводимых в рамках Международного года молодежи, Международного года мира и во всемирной кампании за разоружение, провозглашенных Организацией Объединенных Наций.

Люди мира! В год 40-летия великой Победы над фашизмом Всемирный Совет Мира выступает с призывом:

Пусть год 40-летия Победы над фашизмом станет годом победы над угрозой ядерной войны!

НЕТ «ЗВЕЗДНЫМ ВОЙНАМ»!

ПРИЗЫВ К НАРОДАМ МИРА

Над человечеством нависла страшная опасность: сама жизнь на нашей планете поставлена под угрозу.

Вопреки ясно выраженной воле миллионов женщин и мужчин всех континентов, подавляющего большинства правительств, Соединенные Штаты упрямо продолжают вести подготовку «звездных войн».

В так называемой «стратегической оборонной инициативе» нет ничего общего с обороной.

Ее действительная цель — обеспечить себе возможность нанесения из-за «космического щита» первого ядерного удара и тем самым держать в страхе весь мир и господствовать над ним. Поэтому наряду с форсированием военно-космической программы Соединенные Штаты наращивают темпы создания стратегического ядерного оружия, продолжают размещение своих ядерных ракет средней дальности в Западной Европе и производство варварского нейтронного, химического и других видов оружия массового уничтожения.

Милитаризация космоса означала бы начало нового, чрезвычайно опасного вида гонки вооружений, усиление конфронтации и угрозы всеобщей катастрофы.

Народы и правительства, обеспокоенные судьбами мира, приветствуют начало советско-американских переговоров в Женеве, которые открывают возможность предотвратить гонку вооружений в космосе, остановить и обратить ее вспять на Земле с тем, чтобы полностью ликвидировать все ядерное оружие.

Непрекращающиеся усилия США по реализации планов «звездных войн» угрожают сорвать эти переговоры.

Остановить подготовку «звездных войн»! Обеспечить успех переговоров в Женеве!

Мы призываем все движения и организации, народы и правительства, выступающие за мир и предотвращение ядерной войны, решительней, чем когда-либо, возвысить свой голос в могучей всемирной кампании против милитаризации космоса.

Если планы «звездных войн» не будут остановлены сегодня, завтра может быть поздно.

Нет «звездным войнам»! — таково общее требование всех миролюбивых сил.

Космос должен служить миру и прогрессу!

СЕГОДНЯ — МЕЖДУНАРОДНЫЙ ДЕНЬ ТЕАТРА

ИСКУССТВО СЛУЖИТ НАРОДУ

СЕГОДНЯ отмечается Международный день театра, который традиционно проходит под девизом «Театр — действенное средство во взаимопонимании и укреплении мира между народами». Корреспондент «Зари Востока» Зураб Жордания встретился с председателем Театрального общества Грузии, лауреатом Государственной премии СССР и премии имени Шота Руставели, народным артистом СССР Гигой Лордкипанидзе и попросил его рассказать о значении этого праздника.

— Как известно, Международный институт театра, по решению которого и отмечается этот день, был создан в Праге в 1948 году, в то время, когда освобожденная от фашизма Европа только начинала залечивать тяжелые раны, нанесенные войной. Еще тогда деятели театрального искусства разных стран, представители разных континентов, рас, национальностей решили объединиться, чтобы сообща поднять свой голос в защиту мира на нашей планете. И Международный день театра, который проводится уже в 24 раз, поистине стал днем мира.

В нынешнем году, когда советский народ, все прогрессивное человечество отмечают 40-летие великой Победы, мы, деятели театра, посвящаем свой праздник этому славному юбилею.

В нашей стране, в том числе и в Грузии, нет театрального коллектива, который бы не стремился достойно встретить праздник Победы. Некоторые театры уже выпустили спектакли, посвященные этой знаменательной дате, другие завершают работу над ними и в скором времени представят их на суд зрителей. И все эти работы пронизаны тревогой о будущем человечества, обращаются к прошлому во имя будущего.

В апреле пройдет республиканский смотр спектаклей, посвященных 40-летию Победы. На нем будут представлены такие пьесы, как «Рядовые» А. Дударева в постановке Тбилисского русского драматического театра имени А. С. Грибоедова, «Человек рождается один раз» О. Иоселиани, которую покажет академический театр имени К. Марджанишвили, «Святые в аду» А. Гецадзе в постановке Кутаисского театра имени Л. Месхишвили, «Осужденный жить» Т. Абулашвили и А. Кантария — новая работа Телавского театра, «Я не мог не вернуться» — Месхетского театра, «Фронт» А. Корнейчука в постановке Сухумского грузинского драматического театра имени К. Гамсахурдиа и другие.

В смотре примут участие все 32 профессиональных театра нашей республики, а лучшие спектакли будут показаны в Тбилиси в канун праздника Победы.

В эти дни в театре имени Руставели состоится премьера спектакля «Судный день», постановку которого осуществит главный режиссер театра Р. Стуруа. Спектакль отражает исторические события Нюрнбергского процесса. В основу новой работы руставелевцев положена документальная повесть М. Квеселава — очевидца и участника этого события.

40-летию Победы будет посвящен и ряд других мероприятий. Наши ведущие театроведы и режиссеры проведут лекции в учреждениях столицы республики на темы: «Отечественная война и грузинская драматургия», «Деятели грузинского театра — участники Великой Отечественной войны». В выставочном зале Дома актера откроется выставка работ грузинских театральных художников...

1985 год — год активной подготовки к XXVII съезду КПСС. И грузинский театр с огромной ответственностью готовится к этому событию в жизни нашей страны. Деятельность театральных коллективов отличает вдохновенная творческая направленность в осуществлении выдвинутых партией задач. Во всех театрах республики репетируются новые спектакли, отображающие проблематику современности, героику наших дней.

Гастроли — это одно из испытанных средств тесных творческих контактов. Почти каждый год тот или иной театральный коллектив Грузии выезжает с творческим отчетом за пределы республики. Сегодня можно с уверенностью говорить о том, что грузинское театральное искусство завоевало широкую признательность как в нашей стране, так и за рубежом. Еще одним убедительным подтверждением тому явились успешные гастроли Тбилисского театра оперы и балета имени З. Палиашвили и театра имени К. Марджанишвили в Москве. Искусством, будоражащим мысль, назвали москвичи выступления наших прославленных театральных коллективов.

С большим успехом прошли и гастроли руставелевцев в Польше и Болгарии, Западном Берлине. Театр имени Марджанишвили принимал участие в Шекспировском фестивале в ГДР, а Тбилисский театр марионеток — в фестивале кукольных театров в Дрездене. В Мексике проходил представительный фестиваль самодеятельных театров, и отрадно, что одной из главных премий был отмечен спектакль Зестафонского народного театра «Я, бабушка, Илико и Илларион».

15 апреля балетная труппа Тбилисского академического театра имени З. Палиашвили выезжает на гастроли за рубеж — в Финляндию. В гастрольный репертуар вошли спектакли, поставленные за последние два года, — «Ромео и Джульетта», «Порги и Бесс», «Серенада».

Еще один пример интернациональных связей деятелей театра — обмен постановочными и исполнительскими труппами. Крепкая творческая дружба связывает Сухумский грузинский драматический театр имени К. Гамсахурдиа и Словацкий драматический театр из Братиславы. Недавно в Братиславе режиссер Г. Кавтарадзе осуществил постановку спектакля по пьесе М. Горького «На дне», а чехословацкий режиссер Ондрей Шулаи собирается поставить на сухумской сцене «Коварство и любовь» Шиллера.

В Тбилисском драматическом театре начались репетиции нового спектакля «Семья Тотов» по пьесе венгерского драматурга Иштвана Эркеня. На постановку этого спектакля приглашен молодой, но уже достаточно известный режиссер из Венгрии Ласло Бабарци. В театре им. Марджанишвили польский режиссер Богдан Гусаковский поставил спектакль «Картотека» по пьесе Т. Ружевича. Даже этот неполный перечень ярко свидетельствует о богатых традициях творческих уз, крепнущих взаимосвязях, глубоком интересе к нашему театральному искусству.

Международный день театра широко отмечается во всей республике. Но эпицентром этого праздника искусства, несомненно, станет город Поти, где сегодня спектаклем «Медея» официально открывается театральный сезон обновленного Потийского театра имени В. Гуния.

К 40-летию ВЕЛИКОЙ ПОБЕДЫ

О СЛАВЕ ПРОШЛОЙ И ДНЕ СЕГОДНЯШНЕМ

ТЕМА подвига советского народа в Великой Отечественной войне объединила слушателей двух университетов марксизма-ленинизма — ЦК КП Грузии и Политуправления Краснознаменного Закавказского военного округа. Ректораты этих высших учебных заведений в системе партийной учебы провели совместную научно-практическую конференцию, посвященную 40-летию великой Победы.

Конференцию открыл ректор Университета марксизма-ленинизма ЦК КП Грузии Ш. Папидзе.

Были заслушаны доклады о ведущей роли Коммунистической партии в Великой Отечественной войне и о героическом подвиге советских людей, воинов наших Вооруженных Сил, воспитании на этих примерах советской молодежи.

В выступлениях лекторов и слушателей университетов марксизма-ленинизма шла речь о вкладе воинов-закавказцев и тружеников нашей республики в победу над фашизмом, о дружбе народов СССР в годы войны, других аспектах героической эпопеи советского народа. Была подвергнута критике фальсификация западными идеологами истории второй мировой войны.

На конференции приняты рекомендации по дальнейшему совершенствованию деятельности обоих университетов системы партийной учебы.

(ГрузИНФОРМ).

К инциденту с американскими военнослужащими

В ВОСКРЕСЕНЬЕ, 24 марта, около 16 часов дня на территории закрытого военного объекта Группы советских войск в Германии в районе города Людвигслуст, округ Шверин, советский часовой, несший охрану хранилища боевой техники, обнаружил одетого в маскировочный костюм неизвестного, который скрытно проник к указанному хранилищу и, открыв его окно, производил фотосъемку.

Действуя в строгом соответствии с воинским уставом, часовой на русском и немецком языках потребовал, чтобы неизвестный остановился. Когда тот не подчинился и попытался скрыться, часовой сделал предупредительный выстрел вверх. Поскольку и после этого нарушитель не остановился, часовой был вынужден применить оружие. Произведенным выстрелом нарушитель был убит.

Как было установлено, нарушителем оказался сотрудник американской военной миссии связи майор А. Николсон, который вместе с штаб-сержантом Д. Шатцем на автомашине въехал на территорию военного объекта, несмотря на наличие ясно видимых предупредительных знаков на русском и немецком языках. В момент проведения Николсоном шпионской операции Шатц оставался в машине и прикрывал действия Николсона. Он был задержан советскими военнослужащими.

Таким образом, указанные разведывательные действия американских военнослужащих представляют собой грубое нарушение соглашения о военных миссиях связи от 3 апреля 1947 года, на основе которого действует миссия США в Потсдаме. Согласно 10 статье соглашения, членам миссий запрещается передвижение в «местах расположения войсковых частей».

Подобные противоправные действия со стороны американских военнослужащих имели место и ранее. Так, в августе 1982 года при попытке задержания сотрудников миссии США, которые занимались военной разведкой в закрытой зоне в районе населенного пункта Рорбек, округ Потсдам, они совершили умышленный наезд на офицера Советской Армии, причинив ему тяжелые телесные повреждения.

С советской стороны неоднократно обращалось внимание официальных представителей США на провокационный и опасный характер такого рода действий. Трагический исход происшедшего 24 марта вызывает сожаление, однако вся ответственность за это полностью лежит на американской стороне, которая сейчас распространяет заведомо ложную версию случившегося.

В связи с указанной разведывательной акцией сотрудников американской миссии связи посольство СССР в Вашингтоне в соответствии с данным ему поручением заявило Госдепартаменту США решительный протест и потребовало, чтобы американской стороной были приняты необходимые меры по строгому выполнению соглашения 1947 года о военных миссиях связи.

(ТАСС).

СЕССИЯ ЗУГДИДСКОГО ГОРОДСКОГО СОВЕТА НАРОДНЫХ ДЕПУТАТОВ

Состоялась сессия Зугдидского городского Совета народных депутатов, рассмотревшая организационные вопросы.

Сессия освободила тов. Д. Ш. Шенгели от обязанностей председателя исполкома Зугдидского городского Совета народных депутатов согласно личному заявлению.

Председателем исполкома Зугдидского городского Совета народных депутатов избран тов. А. М. Зоделава, работавший вторым секретарем Зугдидского горкома КП Грузии.

(ГрузИНФОРМ).

НАГРАЖДЕНИЯ

Президиум Верховного Совета Грузинской ССР:

за заслуги в развитии грузинского советского изобразительного искусства и в связи с пятидесятилетием со дня рождения наградил художника **Васильковского** Игоря Константиновича Почетной грамотой Президиума Верховного Совета Грузинской ССР;

за заслуги в развитии осетинской советской литературы, интернациональном воспитании трудящихся, долголетнюю плодотворную общественную деятельность и в связи с шестидесятилетием со дня рождения наградил писателя **Джусойты** Нафи Григорьевича Почетной грамотой Президиума Верховного Совета Грузинской ССР;

за заслуги в развитии грузинского советского киноискусства и в связи с пятидесятилетием со дня рождения наградил народного артиста Грузинской ССР, кинорежиссера **Кокочашвили** Мераба Арчиловича Почетной грамотой Президиума Верховного Совета Грузинской ССР.

40 лет Победы в Великой Отечественной войне

1943-й ОДИН ДЕНЬ ВОЙНЫ

ПОБЕЖДАЛО МУЖЕСТВО

Сражаясь с ненавистным врагом, наши летчики не раз оказывались в тяжелом положении, но они не теряли чувство самообладания и в конце концов побеждали.

Захарий ХЕТАЛИШВИЛИ, заведующий пекарней № 5 производственного объединения «Тбилхлеб»:

— Ранним утром мы получили задание — атаковать скопление живой силы и техники противника в районе города Утта. Поднялись в воздух на трех ИЛ-2. И тут я почувствовал, как тяжело качнуло машину, понял, что сбит. Неудержимо тянуло вниз. Через несколько минут самолет мой грохнулся на землю. Недалеко услышал автоматную очередь. Фашисты шли прямо на меня, прочесывая небольшой лес. Положение показалось мне безнадежным. Я сжал в руке пистолет, в котором было всего два патрона. Один, решил я, — себе, вторым уведу с собой в могилу хоть одного фашиста. И вдруг чудо! Прямо передо мной, вынырнув из облаков, совершил посадку Саша Соловьев, мой фронтовой побратим. Минута, и я в кабине его машины. Фашисты были, по-моему, в шоковом состоянии, они даже не пытались стрелять, оторопев от смелого поступка советского аса. Самолет взмыл стрелой в воздух, и вскоре мы сели на наш аэродром.

Мария ГОГЛИЧИДЗЕ, пенсионер (Гори):

— Это было под Воронежем. Немецкие самолеты с пяти утра кружат над аэродромом. Подняться в воздух в такой обстановке кажется невозможным, но взвивается вверх ракета, и мы взлетаем. Наш ИЛ-2, где я — стрелок-радист, летит бомбить указанную цель. Наконец все бомбы уходят вниз, и мы ложимся на обратный курс. Именно в этот момент из-за облаков вынырнул «мессершмитт» и с большой скоростью догоняет нашу машину. Не слышу, а чувствую, как его пулеметная трасса прошла по нашей машине, она вспыхивает и, оставляя за собой темный хвост дыма, падает, неудержимо падает вниз. Мне было приказано прыгать. Следом за мной прыгает летчик. Но фашист не оставляет нас и здесь. Мгновение — и мой парашют пробит. Освободилась с большим трудом от парашюта. Очутившись на земле, осознала всю сложность своего положения. Одна в тылу врага. Как добраться до своих? Думая об этом, машинально иду вперед. Не помню, сколько километров прошла я в этот день, пока вышла на дорогу. Не успела даже обрадоваться, как пришлось резко поворачивать и прыгать в яму: по дороге неслись немецкие мотоциклисты. Автоматная очередь прошила листву над моей головой. Мотоциклисты исчезли, а я не решалась встать. Остаток дня бродила по лесу, а вечером встретила бойца, который тоже пробивался из окружения. Дальше мы пошли вдвоем и вскоре вышли к нашим...

Иван КОБИАШВИЛИ, электромеханик Кахетинского участка дистанции связи Тбилисского отделения Закавказской железной дороги:

— На наш аэродром под городом Старобельск Ворошиловградской области был доставлен совершенно разбитый истребитель ИЛ-16. По заданию командования предстояло срочно восстановить самолет, так как он был необходим для выполнения специального задания.

А в это время начался налет вражеской авиации. Я отобрал нужные мне инструменты и пошел в ангар. Три часа под бомбежками деталь за деталью я восстанавливал разбитую машину. Особенно тяжело пришлось с отломившимся крылом, но к назначенному сроку машина была готова. Правда, я очень волновался за то, как она поведет себя в воздухе, но через несколько часов инженер Пак сообщил, что все обошлось — самолет благополучно сел на другой аэродром, выполнив задание командования.

Я с облегчением вздохнул, подумав: «На фронте нет, не должно быть безвыходного положения!».

ЮБИЛЕИ

ЩЕДРЫЙ ТАЛАНТ

НАФИ ДЖУСОЙТЫ — 60 ЛЕТ

ИМЯ НАФИ ДЖУСОЙТЫ хорошо известно советскому читателю. Он пришел в литературу в начале 50-х годов и сразу же заявил о себе как интересный поэт, самобытный творец.

Сегодня Нафи Джусойты — 60 лет. Сделано за эти годы немало. Об этом говорят горячие строки мастера, его новые сборники и книги. Я часто задаю себе вопрос — где же истоки поэзии Нафи Джусойты, в чем он черпает свое вдохновенье — от родной земли, ее гор и родников? В горном крае рождалось его слово, выковывался характер...

Мы, грузинские писатели и поэты, считаем Нафи Джусойты своим братом, и не только по перу. Он безгранично влюблен в Грузию. Корни этой любви уходят в глубь времен. Новыми гранями наполнилась дружба литераторов в наше время, еще более крепнут творческие узы, связывающие юго-осетинских и грузинских писателей. И Нафи Джусойты — один из тех, кто деятельно принимает в этом участие, своим словом и делом служит нашему нерушимому братству.

Перу Нафи Джусойты подвластны и проникновенная лирика, и строки, пронизанные высоким гражданским пафосом, его волнует то, чем живет сегодня страна, ее будни и праздники.

Но Нафи не только поэт — он и видный ученый — доктор филологических наук, профессор. Его научные труды в области этнографии, теории литературы, современной литературы представляют интерес не только для науки, они впечатляюще рассказывают о прошлом и настоящем дне Юго-Осетии, ее культуре, литературе.

Я всегда с удовольствием перевожу произведения Нафи Джусойты, рад каждой встрече с ним, с его творчеством.

Пусть только успехи сопутствуют тебе, Нафи, в твоей музе, в твоем деле.

Джансут ЧАРКВИАНИ, секретарь правления Союза писателей Грузии, лауреат премии имени Шота Руставели.

Нафи ДЖУСОЙТЫ

ПЕСНЯ ГОРЦА

Путник я.
Мой путь не гладкий —
Добираюсь до вершин.
Не ищу я жизни сладкой,
Доброй славы для души.

Но добром мой путь означен,
Свет вершин с собой беру.

По умершим горько плачу,
А пою я на пиру.

Увлекает восхожденье,
Для себя навек избрал
Белой выси наслажденье,
Радость граней черных скал.

По горам мои дороги,
Где снега всегда чисты.
Если мне изменят ноги —
Доползу до высоты.

Словно тур, я в поднебесье
Выбрал горные гряды:

Наверху — простор для песни,
У подножья — для еды.

Путник я. Мне тут просторно.
Коль погибну на ходу,
Все равно к вершинам горным
Я глазами припаду.

* * *

Были дни — мечта под вечер жгла,
Нам, влюбленным, все слагало гимны.
Мы не знали — жизнь бывает зла,
Нам добро казалось неизбывным.

Были дни — о вечере мечтал,
Вечера о счастье говорили,
Головой к тебе я приникал —
Звездами глаза твои всходили.

Были дни — мечта под вечер жгла,
Ковш луны ходил в молочной пене.
Мы летали, чувствуя крыла —
Слышат так свое сердцебиенье.

Вечера любви закат унес,
Молчаливый, ухожу под крышу,
Голову на лапы, словно пес,
Я кладу и голос сердца слышу.

Скрылись за горами вечера.
Небо меркнет — чей-то плач оттуда.
Вижу: жизнь была не так добра,
Вспоминаю доброе, как чудо.

Все ушло, и вечера ушли,
Но томится сердце, как и прежде,
Вечная доверчивость души
Вновь глядит на небеса с надеждой.

(Переводы Натальи Дардыкиной).

ОПЫТ, ИССЛЕДОВАНИЕ, ЭКСПЕРИМЕНТ

ДИАГНОЗ СТАВИТ ЭВМ

Современные средства получения и обработки информации все энергичнее проникают во все сферы человеческой деятельности. Не обошли они и медицину. В современной медицинской диагностике большую роль играют радиоизотопные методы исследования.

Они не только облегчают задачи диагностирования, но порой помогают выявить заболевание тогда, когда другие клинические и лабораторные методы еще бессильны, да и сам больной не подозревает о том, что в его организме начался патологический процесс.

Немалую услугу врачу оказывают радиоактивные изотопы при определении функционального состояния органов и систем организма. Суть методов радиоизотопной диагностики заключается во введении в организм пациента меченных изотопом препаратов и наблюдений за ними. По характеру изменения радиоактивности можно составить суждение о деятельности исследуемого органа или системы человеческого организма.

Для повышения качества диагностического процесса требовался поиск новых путей решения задач радиоизотопной диагностики. Понимая всю важность радиоизотопных функциональных исследований таких кардинально важных органов, как сердце, почки, печень, легкие, по инициативе директора Научно-исследовательского института экспериментальной и клинической терапии Минздрава Грузинской ССР, члена-корреспондента АМН СССР Нодара Кипшидзе был создан научно-инженерный отдел, которому, наряду с другими задачами, поручено создание автоматизированных систем сбора, обработки и хранения данных функциональных радиоизотопных исследований.

Несколько лет напряженной работы дали свои результаты, и сегодня одна из приоритетных разработок отдела — система автоматической оценки функциональной деятельности почек, созданная совместно с кафедрой рентгенологии радиологии Тбилисского государственного медицинского института, руководимой профессором К. Гиоргадзе,—уже внедрена в Республиканской центральной клинической больнице и Институте терапии.

Что же представляет собой новая автоматизированная система и в чем ее отличие от уже имеющихся способов и средств обработки, получаемой в ходе функционального радиоизотопного исследования информации? Дело в том, что предлагаемые ранее системы подобного профиля в основном направлены на вычисление отдельных показателей функционального состояния почек, и при этом в виду отсутствия количественных критериев объективной оценки получаемых результатов снижается точность диагностического заключения, так как не исключены субъективные ошибки, связанные с анализом результатов врачом.

Разработанная в научно-инженерном отделе института автоматизированная система на основе возможностей ЭВМ объединяет в единое целое измерительную, управляющую и регистрирующую аппаратуру. Количественные критерии оценки графиков, получаемых в ходе обследования, вводятся в ЭВМ, что и позволяет автоматически получать точное диагностическое заключение.

Больного, поступившего в радиологическое отделение больницы для исследования функции почек, после введения радиоактивного изотопа в кровь обследуют при помощи радиометрической установки. Данные о результатах обследования с помощью специального устройства фиксируются на перфоленту, которая затем передается в вычислительный центр и вводится в ЭВМ. Машина за считанные секунды осуществляет обработку результатов, определяет вид нарушения функциональной деятельности почек и дает свое заключение. Надо ли говорить, что новый метод экономит время врача (на определение 24 диагностических показателей затрачивается в 100 раз меньше времени, чем у врача, делающего это вручную) и намного повышает точность диагностического заключения. Это подтверждают результаты эксплуатации системы, которая уже обследовала более 4.000 пациентов. Высокую надежность и точность метода доказало также совпадение заключения ЭВМ с заключением группы высококвалифицированных специалистов. Использование в клинической практике созданной системы снижает степень риска выдачи неправильного диагностического заключения, поскольку ее обучение выполнялось с учетом коллективного опыта специалистов различного профиля.

Недавно научно-инженерный отдел разработал еще одно новшество. Это полностью автоматизированная система оценки функционального состояния почек, в которой все результаты собираются воедино и оцениваются, минуя врача. Получаемое автоматически диагностическое заключение помогает врачу в постановке диагноза, избавляет его от длительного ожидания лабораторных данных, высвобождает время для более подробного ознакомления с организмом больного, его личностью, особенностями, присущими только его организму, что в конечном итоге повышает эффективность определения лечебных мер.

Геннадий ГЕДЕВАНИШВИЛИ, руководитель научно-инженерного отдела НИИ экспериментальной и клинической терапии Минздрава Грузинской ССР.

ФОТО-ИНФОРМАЦИЯ

Недавно строители Болниси порадовали жителей новым трехэтажным зданием универсального магазина с 12-ю отделами. При универмаге открыт гастрономический магазин.

На снимке: в одном из отделов нового торгового объекта.

Фото И. Давиташвили. (Фотохроника ГрузИНФОРМа).

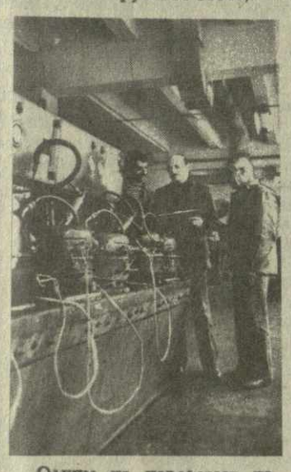

Одним из передовых на тбилисском комбинате «Грузторгмонтаж» считается участок № 1, где качественно проводят реконструкцию холодильного оборудования.

На снимке: слесарь Гия Вердзеули, старший контрольный мастер Владимир Кахели и слесарь Василий Лохишвили — за ремонтом оборудования.

Фото Рубена Рухкяна.

СПОРТ

СИЛУЭТ СОПЕРНИКА

НАСЛЕДНИКИ «ВУНДЕРТИМА»

В ИСТОРИИ футбола есть сборные, которые никогда не становились чемпионами мира или Европы, но тем не менее оставляли яркий след своей игрой, след, который не блекнет и сейчас.

Среди таких «неудачников» — и австрийский «Вундертим» — чудо-команда, которая с блеском выступала на футбольных полях Старого Света полвека назад.

Но история историей, а нынешние руководители австрийской сборной крайне озабочены суровой действительностью и тщательно готовятся к двум ключевым матчам в пятой отборочной группе XIII чемпионата мира. Ведь наследникам «Вундертима» предстоит выяснить отношения со своими двумя главными оппонентами. 17 апреля в Вене—со сборной Венгрии, а 1 мая — с двукратным вице-чемпионом мира — командой Голландии на поле соперника. Эти два матча, а так же назначенная на 14 мая встреча между венгерскими и голландскими футболистами, должны дать ответ на вопрос, кому из них ехать в далекую Мексику без дополнительных матчей с соперником из другой группы. Так что пятой группе выпала честь первой из всех в Европе делегировать своего представителя на всемирный футбольный форум.

В связи с этим понятно значение сегодняшнего матча для гостей нашего стадиона. Он носит для них характер генеральной репетиции перед решающим финишным броском. В отборочных матчах сборная Австрии, тренером которой был известный форвард 60-х годов Эрих Хоф, стартовала в мае прошлого года: в Никосии она встречалась со сборной Кипра. Матч оказался довольно сложным. Питомцы Хофа добились трудной победы со счетом 2 : 1 благодаря точным ударам Гизингера и Прохазки. Тем не менее этот матч вызвал нарекания в адрес Хофа.

Еще более сгустились тучи над его головой 20 сентября прошлого года, когда австрийцы на будапештском «Непштадионе», ведя в первом тайме со счетом 1 : 0 (гол забил Шахнер), сдали свои позиции и пропустили три мяча. Даже победа, одержанная в Вене 14 ноября над земляками Круиффа — 1 : 0 (гол забил в собственные ворота полузащитник голландцев Валке), не смогла повлиять на окончательное решение Хофа. Он ушел в отставку по истечении срока контракта.

Так, можно сказать на полдороге, сборная Австрии оказалась без наставника, и руководителям футбольного союза страны пришлось в срочном порядке искать ему замену. Выбор пал на профессора Люблянской высшей школы физической культуры Бранко Эльсенера, который, кстати, в свое время тренировал хорошо известную тбилисским поклонникам футбола команду «Олимпия» из города-побратима Любляны. К нему в качестве второго тренера был прикреплен бывший игрок сборной Австрии Старек, обладающий большим опытом практической работы.

Недавно в газете «Чехословенский спорт» была опубликована статья под заголовком «Профессор Эльсенер провозгласил свою футбольную программу. Новая австрийская школа». Как видно из заглавия, программа у тренера весьма обширная и касается всех аспектов современной футбольной жизни в Австрии. Фактически Эльсенер свою деятельность начинает с тбилисского матча. Он считает, что игра его сборной представляет собой смесь стилей, культивируемых по сей день двумя ведущими клубами страны, вечными соперниками за звание чемпиона — венскими «Аустрией» и «Рапидом». Игроки этих команд составляют костяк сборной, к которому присоединяются «легионеры» (так в Австрии называют своих игроков, выступающих в зарубежных клубах). Согласно списку, опубликованному австрийской газетой «Фолькштимме», 14 марта, перед встречей со сборной СССР, Эльсенер и Старек вызвали на сборы 17 игроков, из которых девять играют в «Аустрии» и «Рапиде». Это Феурер, Обермайер, Вебер, Лайнер, Тюрмер, Польстер, Браунедер, Дегеорги и Стайнкоглер. Из-за легкой травмы в этом списке отсутствовал капитан сборной Герберт Прохазка. Из «легионеров» был назван Курт Яра, играющий в цюрихском «Грассхопперсе».

Тбилисский матч — 12-й по счету в истории этих команд. В пяти матчах победу одержала сборная СССР, в четырех — сборная Австрии. Две встречи завершились вничью. Соотношение мячей 15 : 13 в пользу советской команды. Из наших земляков в этих матчах участвовали Метревели, Месхи, Чохели, Георгий Сичинава, Хурцилава, Кавазашвили, Асатиани, Чивадзе и Сулаквелидзе. Среди авторов голов фигурирует Асатиани. Он провел гол в ворота соперников 16 июня 1968 года в Ленинграде.

Владимир ИВАНОВ.

В ОЖИДАНИИ НОВЫХ ВСТРЕЧ

В чемпионате страны по футболу наступил небольшой перерыв, связанный с подготовкой сборной СССР к отборочному матчу первенства мира с командой Швейцарии, который состоится 17 апреля. Сегодня наша главная команда проводит на тбилисском стадионе встречу со сборной Австрии. Она является генеральной репетицией перед отборочным матчем.

Очередной тур чемпионата страны будет проведен в воскресенье. Команды из Грузии выступят на своих полях. Динамовцы Тбилиси встретятся с дебютантом высшей лиги — воронежским «Факелом», а кутаисские автозаводцы — с армейцами Ростова-на-Дону. Кроме них, в этот день друг с другом сыграют: «Арарат» — «Спартак», «Нефтчи» — «Зенит», «Днепр» — «Динамо» (Минск), «Черноморец» — «Жальгирис», «Кайрат» — «Динамо» (Москва), «Торпедо» (Москва) — «Шахтер», «Динамо» (Киев) — «Металлист».

А вот как выглядит сейчас турнирная таблица:

	И	В	Н	П	М	О
«Спартак»	3	3	0	0	9—1	6
«Динамо» Тб	3	3	0	0	8—1	6
«Металлист»	3	2	0	1	7—4	4
«Шахтер»	4	2	0	2	9—8	4
СКА	4	2	0	2	5—6	4
«Факел»	4	2	0	2	2—4	4
«Динамо» К	3	1	1	1	5—3	3
«Динамо» М	3	1	1	1	5—4	3
«Динамо» Мн	2	1	1	0	2—1	3
«Арарат»	3	1	1	1	4—4	3
«Торпедо» М	3	1	1	1	3—3	3
«Кайрат»	3	1	1	1	3—5	3
«Нефтчи»	4	1	0	3	2—4	2
«Зенит»	3	1	0	2	4—7	2
«Черноморец»	4	1	0	3	5—13	2
«Днепр»	2	0	2	0	2—2	2
«Жальгирис»	4	0	2	2	5—7	2
«Торпедо» К	3	0	2	1	4—7	2

ТУРНИРНАЯ ОРБИТА

КЛАССИЧЕСКАЯ БОРЬБА. В пригороде Парижа был проведен международный турнир. Отлично выступили в нем советские атлеты, соревновавшиеся в семи весовых категориях. Они завоевали четыре первых места, одно второе и одно третье. Победителем стал представитель нашей республики Заур Иванашвили (до 90 кг). С ним вместе отличились Леван Джуфалакян (до 68 кг) из Ленинакана, Риф Гайнанов (до 77 кг) и Наиль Махмудов (до 82 кг) — оба из Москвы.

СТЕНДОВАЯ СТРЕЛЬБА. В Тбилиси был проведен розыгрыш Кубка Грузии. В стрельбе на круглом стенде отличился заслуженный мастер спорта Тамаз Имнаишвили («Динамо»).

Редактор Н. ЧЕРКЕЗИШВИЛИ.

объявления

ЕСЛИ ВЫ СОБИРАЕТЕСЬ ЗАНЯТЬСЯ РЕМОНТОМ...

В магазинах республиканского готового строительного объединения «Грузтопливстройторг» можете найти все необходимое для этого: лесостройматериалы, шифер, цемент, металлические листы для кровли, различные чугунные и железные трубы, рубероид, медь, химические товары, стекло, газовые плиты и другие хозяйственные товары.

Предлагаем адреса магазинов стройматериалов:

Тбилиси: филиалы объединения

№ 1 — Кахетинское шоссе, 63,

№ 4 — станция «Вели»,

№ 5 — Авчальское шоссе, 106,

№ 7 — Поничала,

№ 8 — станция «Ахло-1»,

№ 9 — ул. Комсомольская, 28,

№ 10 — Кахетинское шоссе, 14-й километр,

Батуми — ул. Суворова, 36,

Кобулети — ст. Очхамури,

Ахалцихе — Боржомское шоссе, 26,

Самтредиа — ст. Бадагнари,

Гори — Шиндисское шоссе,

Зугдиди — ул. Кирова,

Махарадзе — ул. Батумская, 127,

Рустави — ул. Мира,

Телави — на территории железнодорожного вокзала,

Цхинвали — ул. Исакия, 66,

Цхакая — ул. Ленина,

Хашури — ул. Электродеповская, 10 и ул. Октябрьская, 135,

Цхалтубо — ул. Руставская,

Кутаиси — ул. Шевченко и ул. Ломоурская,

Зестафони — пос. Аргвети,

Чиатура — ст. Джарбела,

В этих же магазинах получены и продаются деревянные дачные домики (из одной, двух и трех комнат).

Сантехнические изделия вам предложат в магазинах:

Тбилиси — «Все для дома» — пр. Плеханова, 53,

«Сантехника» — пр. В. Пшавела, 46,

«Дом обоев» — ул. Абастуманская, 2,

магазины:

№ 30 — ул. Меликишвили, 8,

№ 21 — ул. Дзнеладзе, 8,

№ 16 — на территории колхозного рынка Кировского района,

№ 58 — у гостиницы «Ушба»,

Батуми — ул. Алиева, 112,

Кобулети — ул. Руставели, 111,

Ахалцихе — на территории колхозного рынка,

Гори — ул. Церетели, 27,

Самтредиа — на территории колхозного рынка,

Зугдиди — на территории авто- и железнодорожного вокзалов и на ул. Октябрьской,

Махарадзе — Гурийский пр., 6 и ул. Орджоникидзе, 12,

Рустави — ул. Руставели, 39,

Телави — ул. Махарадзе, 71,

Цхинвали — ул. Ленина, 126,

Цхакая — ул. Победы, 43,

Хашури — ул. Кипиани, 2,

Цхалтубо — ул. Авалиани,

Зестафони — ул. Мира,

Кутаиси — ул. Гришашвили, 13, и пр. Ленина, 99,

Чиатура — ул. Комсомольская.

РОРО «Грузтопливстройторг». Грузинское рекламное агентство.

ОТ КОМИССИИ ПО ОРГАНИЗАЦИИ ПОХОРОН СУХИШВИЛИ И. М.

Гражданская панихида состоится 27 марта в 19 часов на квартире покойного (ул. Барнова, 109), 28 марта в 14 часов. Вынос в 16 часов.

Похороны состоятся в Дидубийском пантеоне писателей и общественных деятелей.

ПНИ КОРЧУЕТ... РАСТВОР

Трудоемкую работу — корчевание пней — свели до минимума ученые Грузинского политехнического института имени В. И. Ленина совместно с работниками треста «Колхидстрой». Они предложили использовать для этой цели вместо мощной землеройной техники растворы сульфамидных препаратов, широко применяемые в медицине, бумажной промышленности.

На обрабатываемый участок поля выезжает трактор с прицепом, на котором установлен специальный аппарат. Мгновения уходят на то, чтобы с помощью дрели просверлить в пне отверстия и заполнить их раствором. Через несколько дней твердая древесина легко размельчается лемехом плуга. В таком виде она может служить удобрением.

— Известно, что сульфаты легко растворяют даже некоторые металлы, неподвластные воздействию кислот, — поясняет суть новшества один из его авторов, доцент Т. Бежанов. — Нами составлена гамма различных по концентрации и составу веществ растворов на основе сульфатов. Каждый из них воздействует на определенный вид древесины — осину, бук, сосну и др.

(ГрузИНФОРМ).

справки

ТЕЛЕВИДЕНИЕ

на 27 марта

МОСКВА

ПО ПЕРВОЙ ПРОГРАММЕ. 9.00 — Время. 9.35 — Клуб путешественников. 10.35 — «Стратегия Победы». Документальный телефильм. Фильм 3-й — «От стен Москвы». 11.45 — Телеспектакль «С нами не соскучишься». 2-я серия. 15.50 — Проверено практикой. Документальные фильмы. 16.25 — Рассказывают наши корреспонденты. 17.05 — Художественный телефильм для детей «Гостья из будущего». 3-я серия. 18.10 — «Трудный путь Анголы». 18.45 — «С эмблемой СКДА». О соревнованиях X зимней Спартакиады дружественных армий. 19.10 — Мир и молодежь. 19.45 — Сегодня в мире. 20.00 — Международная встреча по футболу. Сборная СССР—сборная Австрии. 22.00 — Время. 22.35— Международный день театра. 23.30 — Сегодня в мире.

ПО ВТОРОЙ ПРОГРАММЕ. 9.20 — «Опасный поворот». Художественный телефильм. 1-я серия. 10.30 — «Знание — сила». 11.15 — Народные мелодии. 11.30 — Спорт за неделю. 12.00 — Семья и школа. 12.30 — Документальные фильмы. 13.40 — Фильм — детям. «Концерт Бетховена». 14.45 — Немецкий язык. 15.15 — Фильм-концерт «30 минут без оркестра». 15.45 — Поэзия. Н. Старшинов. 19.20 — Больше хороших товаров. 19.50 — «Я. Рэйтс. Маргиналии для двух фортепьяно». Фильм-концерт. 20.00— По странам и континентам. Документальные фильмы ФРГ. 21.15 — Документальный фильм «И мы вместе будем бороться». 21.30 — «Управление социалистической экономикой». 22.00 — Время. 22.35 — «Опасный поворот». Художественный телефильм. 2-я серия.

ТБИЛИСИ

ПО ПЕРВОЙ ПРОГРАММЕ. 9.00 — Время. 9.30 — Программа телепередач. 9.35—Моамбе. 10.05— Эстрадная панорама (повторно). 10.50 — Детский юмористический журнал «Ералаш». 11.00 — В дни школьных каникул. Телевизионный киноэпоэ «Цискара» — грузинский художественный фильм «Манана». 12.10 — Документальный фильм «Тувинские страницы». 13.00 — Телекурс. Математика. 13.30 — Информационный выпуск. 13.45 — Документальный фильм «В борьбе с огнем». 14.35 — Научно-популярный фильм «Зажги свое солнце». 14.50 — Из истории грузинского кино. Художественный фильм «Дело об убийстве Тариэла Мклавадзе». 16.00 — Программа вечерних передач. 16.05 — Информационный выпуск (на русском языке). 16.15 — Изучим немецкий язык. 16.45 — Документальный телефильм «Диалог металлургов». 17.05 — Документальный телефильм «Лес рукотворный». 17.25 — Новые книги. 18.00— Старшеклассникам. Кругозор. 18.45 — Мультфильм. 19.00 — Международный дневник. 19.30—Моамбе. 20.00—Международная встреча по футболу. Сборная СССР — сборная Австрии (со стадиона «Динамо» им. В. И. Ленина). В перерыве — киножурнал. 21.45 — Мультфильм. 22.00 — Время. 22.35— Международный день театра. 23.55— Информационный выпуск.

ПО ВТОРОЙ ПРОГРАММЕ. 16.40 — Документальный телефильм «Лесная дорога». 17.00 — Школьникам. Математика. 17.45 — Программа мультфильмов. 18.10 — Школьникам. Химия.

РАДИО

на 27 марта

ПО ПЕРВОЙ ПРОГРАММЕ. 6.08 — Последние известия. 6.38 — Напевы земли родной. 6.50 — Сельское утро. 7.30 — Утренний концерт. 8.00 — Обзор газеты «Правда» (М). 8.37 — Экзамены, экзамены... Для профтехучилищ. 9.25 и 9.37 — Обзор республиканских газет. 9.45 — М. Блантер. Песни. 11.00 — Последние известия. 11.15— Партийная жизнь. 11.30 и 11.50 — Обзор и передовая статья «Правды» на грузинском языке. 11.40 — Учащимся. Начинаем зарядку! 12.10 — «В полдень». Информационно-музыкальная программа. 13.00 — Время, события, люди (М). 13.40 — Литературные чтения. 14.15 — Произведения У. Франка. 15.00 — «Красный! Желтый! Зеленый!» (М). 17.00 — Последние известия. 17.15 — Грузинские народные песни. 17.40 — Малышам. Радиостанция «Цицинатела». 18.00 — Новости Тбилиси. 18.10 и 18.45 — Мелодии, ритмы, настроение. 18.30— Республиканские известия на русском языке. 19.00 — «Сандро Ахметели и музыка». Музыкальная композиция. 20.00 — Последние известия (М). 20.30 — Радиожурнал «Тбилиси — Баку — Ереван» (из Еревана). 21.00 — Вечерняя сказка. 21.10 — В помощь изучающим русский язык. 21.30 — Международный день театра. 22.15 — «Светлый след». Незабываемые голоса. 22.30 — Последние известия. 23.30— Мастера мировой оперной сцены. 24.00 — Бой часов. Гимн Грузинской ССР.

ПОГОДА

на 28 и 29 марта

В ЗАПАДНОЙ ГРУЗИИ ожидается переменная облачность, местами кратковременный дождь, ветер переменный, 5—10 метров в секунду. Температура в низинных районах: ночью +3 +8 градусов, днем +12 +17 градусов. В горных районах: ночью —3 +2 градуса, днем +7 +12 градусов. В высокогорных районах: ночью 0 —5 градусов, днем +2 +7 градусов.

В ВОСТОЧНОЙ ГРУЗИИ — переменная облачность, местами кратковременный дождь, ветер переменный, 5—10 метров в секунду. Температура на равнинах: ночью 0 +5 градусов, днем +12 +17 градусов. В горных районах: ночью —3 +2 градуса, днем +6 +11 градусов. В высокогорных районах: ночью —1 —6 градусов, днем 0 +5 градусов.

В ТБИЛИСИ 27 марта — переменная облачность, без осадков, ветер слабый. Температура воздуха +15 +17 градусов.

АДРЕС И ТЕЛЕФОНЫ РЕДАКЦИИ

380008, Тбилиси-8, пр. Руставели, 42

Приемная	93-11-53
Заместители редактора	93-18-54
	93-18-87
Общественная приемная	99-56-89

ИНДЕКС 60432 Ордена Трудового Красного Знамени типография Издательства ЦК КП Грузии. Печатается офсетным способом в газетном корпусе, ул. Хонкараульская, 29. 1 2 3 4 5 6 7 8 9 10 11 12 13 14 15 16 17 18 19 20 21 22. УЭ 10328