Пролетарии всех стран, соединяйтесь!

ЗАРЯ ВОСТОКА

ზარია ვოსტოკა

საქართველოს კპ ცენტრალური კომიტეტის, საქართველოს სსრ უმაღლესი საბჭოსა და საქართველოს სსრ მინისტრთა საბჭოს ორგანო

Газета выходит с июня 1922 года

Орган ЦК Компартии Грузии, Верховного Совета и Совета Министров Грузинской ССР

№ 143 (18198) СУББОТА, 22 ИЮНЯ 1985 ГОДА ЦЕНА 3 КОП.

В ПОЛИТБЮРО ЦК КПСС

Политбюро ЦК КПСС на очередном заседании рассмотрело итоги совещания в ЦК КПСС по вопросам ускорения научно-технического прогресса и меры по реализации выдвинутых на нем предложений.

Было отмечено, что состоявшееся совещание имеет первостепенное значение для претворения в жизнь экономической стратегии партии и является важным звеном в работе по выполнению решений апрельского (1985 г.) Пленума ЦК, подготовке к XXVII съезду КПСС. Данная на совещании реалистическая оценка положения в нашей экономике, изложенная на нем научно обоснованная концепция ускорения социально-экономического развития страны, качественного преобразования материально-технической базы народного хозяйства на основе внедрения достижений науки и техники, совершенствования управления и хозяйственного механизма получают полную поддержку коммунистов, всего советского народа.

Политбюро подчеркнуло, что последовательная реализация выдвинутых на совещании задач, перевод экономики на рельсы интенсификации, широкомасштабное использование достижений научно-технического прогресса должны стать общенародным, общепартийным делом, стержнем организаторской, политической и хозяйственной работы на всех уровнях. Признано необходимым при доработке проекта основных направлений экономического и социального развития СССР на 1986—1990 годы и на период до 2000 года уточнить задания по интенсификации народного хозяйства на основе научно-технического прогресса, полнее учесть мероприятия, проводимые в этом направлении, при формировании планов отраслей, регионов и предприятий на двенадцатую пятилетку. Намечены конкретные организационные меры, направленные на совершенствование инвестиционной и структурной политики, укрепление научно-технического потенциала страны, улучшение планирования и управления, дальнейшее углубление социалистической экономической интеграции стран — членов СЭВ, на решение других вопросов, поднимавшихся на совещании.

Политбюро обязало ЦК компартий союзных республик, крайкомы, обкомы, окружкомы, горкомы и райкомы партии, первичные партийные организации обеспечить перестройку партийной работы с учетом задач, стоящих перед страной на нынешнем этапе, всей силой партийного воздействия утверждать атмосферу творческого труда, открывать широкий простор инициативе, таланту, мастерству рабочих, колхозников и интеллигенции. Партийные организации должны концентрировать внимание руководящих кадров на ускорении научно - технического прогресса как долговременной политической линии партии, всемерно стимулировать современные подходы к социально-экономическим, научно-техническим и идейно-воспитательным проблемам, углублять понимание работниками сути происходящих перемен, крепить дух требовательности, самокритичности и деловитости, решительно освобождаться от парадности, заседательской суетни, бумаготворчества, создать прочный барьер консерватизму, ведомственности и местничеству. Указано на необходимость укрепления отстающих участков квалифицированными кадрами, способными в новой обстановке работать с полной отдачей, успешно проводить в жизнь решения партии.

Политбюро обсудило вопрос об обеспечении народного хозяйства и населения топливом, электрической и тепловой энергией в осенне-зимний период 1985/86 года. Республиканским и местным партийным органам предложено взять под неослабный контроль проведение мероприятий по подготовке к зиме энергетических объектов, жилищного фонда и коммунального хозяйства, а также по бесперебойному снабжению топливом населения городов и сел. Обращено внимание на усиление режима экономии и рационального использования топливно-энергетических ресурсов.

Обсуждены и одобрены итоги переговоров товарища М. С. Горбачева с Генеральным секретарем ЦК Болгарской коммунистической партии, Председателем Государственного совета НРБ Т. Живковым, находившимся в СССР с дружественным рабочим визитом. Подтверждена решимость КПСС и БКП углублять всесторонние связи между Советским Союзом и Болгарией. Широкие перспективы в этом плане открывает подписанная в Москве долгосрочная программа развития экономического и научно-технического сотрудничества между СССР и НРБ на период до 2000 года. Советский Союз и Болгария будут и впредь вместе с другими социалистическими государствами — участниками Варшавского Договора добиваться оздоровления международной обстановки, упрочения мира в Европе и за ее пределами.

Одобрены итоги бесед товарища Н. А. Тихонова с Президентом Финляндской Республики М. Койвисто, состоявшихся в ходе мероприятий по случаю завершения строительства Костомукшского горно-обогатительного комбината, в сооружении которого принимали участие финские фирмы. Выражено намерение нашей страны и дальше неуклонно следовать курсу на укрепление добрососедства и доверия в отношениях с Финляндией в соответствии с Договором о дружбе, сотрудничестве и взаимной помощи 1948 года, оберегать и приумножать все то позитивное, что накоплено в советско-финляндских отношениях, ставших примером мирного сосуществования государств с различными общественными системами.

Рассмотрена информация о поступающих в ЦК КПСС письмах трудящихся, связанных с реализацией решений, направленных на преодоление пьянства и алкоголизма.

На заседании Политбюро ЦК КПСС были обсуждены также некоторые другие вопросы внутренней и внешней политики.

ПИСЬМО

ЦК КП ГРУЗИИ К КОММУНИСТАМ И КОМСОМОЛЬЦАМ, УЧЕНЫМ И СПЕЦИАЛИСТАМ НАРОДНОГО ХОЗЯЙСТВА, КО ВСЕМ ТРУДЯЩИМСЯ ГРУЗИНСКОЙ ССР

12 июля с. г. в ЦК КП Грузии состоится собрание партийного актива республики, посвященное задачам партийной организации Грузии по ускорению научно-технического прогресса в свете требований апрельского (1985 г.) Пленума ЦК КПСС и доклада Генерального секретаря ЦК КПСС товарища М. С. Горбачева «Коренной вопрос экономической политики партии» на совещании в ЦК КПСС 11 июня 1985 г.

Как известно, на апрельском (1985 г.) Пленуме ЦК КПСС было подчеркнуто, что успех дела социализма и коммунизма сегодня определяется тем, как коммунисты и комсомольцы, все трудящиеся Советской страны смогут обеспечить существенное ускорение социально - экономического прогресса на основе самого широкого использования достижений научно-технической революции.

Именно эта установка была положена в основу состоявшегося 11—12 июня нынешнего года в ЦК КПСС совещания по вопросам ускорения научно-технического прогресса в народном хозяйстве.

Отметив успехи и достижения экономики страны, обеспечивающие неуклонное повышение уровня материального благосостояния советского народа, укрепление ее оборонного могущества, совещание поставило перед партийными организациями задачи по преодолению имеющихся недостатков, определило пути дальнейшего развития нашего народного хозяйства на основе всемерного ускорения научно-технического прогресса. При этом основными средствами дальнейшего продвижения вперед определены: переход на рельсы интенсификации, глубокая структурная перестройка производства, хозяйственного механизма, всей системы управления.

Таким образом, перед коммунистами, комсомольцами, всеми трудящимися страны поставлены задачи огромной важности, поистине новаторские, масштабные, сложные, к решению которых мы должны приступить безотлагательно. Это потребует от каждого рабочего и колхозника, инженерно-технического работника и агронома, ученого и специалиста, от партийных, советских, хозяйственных, профсоюзных работников напряженного труда, сознательности и организованности. Главное сейчас — сконцентрировать их внимание на самом важном — научно - техническом прогрессе.

Планируя провести собрание партийного актива республики по вопросам ускорения научно-технического прогресса, ЦК КП Грузии считает необходимым обсудить ход реализации решений VI пленума ЦК КП Грузии, состоявшегося в мае 1982 года, дать оценку позитивным сдвигам в повышении эффективности науки, укреплении связей между научными организациями и производственными предприятиями, влиянии достижений научно-технического прогресса на социальное и экономическое развитие республики.

Однако, отдавая себе отчет в том, что в этом направлении сделаны лишь первые шаги, что еще многие наши резервы не задействованы, целый ряд вопросов по-прежнему ждет своего решения. ЦК КП Грузии считает необходимым на предстоящем собрании партийного актива республики сосредоточить на этих проблемах внимание всех партийных, советских и хозяйственных руководителей, представителей науки, широкой общественности.

Следуя сложившейся за последние годы традиции, ЦК КП Грузии обращается к коллективам производственных предприятий, совхозов, колхозов, научно - исследовательских и проектно - конструкторско - технологических организаций, ученым, специалистам народного хозяйства, изобретателям, рационализаторам, новаторам производства, коммунистам, комсомольцам, ко всем трудящимся республики с призывом принять участие в подготовке собрания актива.

Ваши предложения, рекомендации, советы, критические замечания и пожелания просим направлять в адрес Центра по изучению, формированию и прогнозированию общественного мнения при ЦК КП Грузии до 5 июля с. г.

ЦЕНТРАЛЬНЫЙ КОМИТЕТ КОМПАРТИИ ГРУЗИИ.

ПУСКОВЫЕ ОБЪЕКТЫ ПЕРВОСТЕПЕННОЙ ВАЖНОСТИ — ДОСРОЧНО!

Об инициативе трудовых коллективов строительных, монтажных организаций и промышленных предприятий по развертыванию социалистического соревнования за досрочный ввод в действие в 1985 году производственных мощностей и объектов первостепенной государственной важности.

В принятом постановлении по данному вопросу Центральный Комитет КПСС одобрил инициативу трудовых коллективов строительных, монтажных организаций и промышленных предприятий гг. Москвы и Ленинграда, Украинской ССР, Грузинской ССР, Азербайджанской ССР, Литовской ССР, Алтайского, Приморского краев, Башкирской и Марийской АССР, Белгородской, Вологодской, Пензенской, Саратовской, Челябинской и ряда других республик и областей, принявших в честь XXVII съезда КПСС дополнительные социалистические обязательства по досрочному вводу в действие в 1985 году 54 производственных мощностей и объектов первостепенной государственной важности.

ЦК компартий союзных республик, крайкомам и обкомам КПСС рекомендовано направить организаторскую и массово-политическую работу на широкое распространение этой инициативы, мобилизовать усилия трудовых коллективов строек и предприятий на обеспечение ввода в действие в текущем году всех пусковых мощностей. Обращено особое внимание на строительство предприятий, связанных с внедрением в практику производства прогрессивных технологий, новых видов конструкционных материалов и высокопроизводительной техники, способствующих ускорению научно-технического прогресса. Установить неослабный партийный контроль за выполнением планов строительства жилья, объектов социально-бытового назначения, агропромышленного комплекса и предприятий по выпуску товаров народного потребления. Обеспечить своевременное завершение строительных работ, связанных с подготовкой к зиме.

Минтяжстрой СССР, Минпромстрой СССР, Минстрой СССР, Минвостокстрой, Минтрансстрой, Минсельстрой СССР, Минмонтажспецстрой СССР, Главмосстрой при Мосгорисполкоме, Главмоспромстрой при Мосгорисполкоме, Главмособлстрой при Мособлисполкоме, министерства-заказчики совместно с ВЦСПС установят постоянный действенный контроль за ходом социалистического соревнования, будут систематически подводить его итоги, широко использовать меры морального и материального поощрения за достижение высоких результатов в соревновании за досрочный ввод в действие производственных мощностей и объектов первостепенной государственной важности, будут оказывать соревнующимся коллективам помощь, необходимую для безусловного выполнения принятых повышенных обязательств.

Госснаб СССР, министерства-заказчики организуют комплектную и своевременную поставку на пусковые стройки технологического оборудования, бесперебойное обеспечение строительных организаций материально-техническими ресурсами.

Центральным и местным газетам, телевидению и радио рекомендовано регулярно освещать инициативу трудовых коллективов строительно-монтажных организаций и промышленных предприятий по досрочному вводу в действие в 1985 году производственных мощностей и объектов первостепенной государственной важности. Широко пропагандировать опыт передовиков производства.

ИТАК, Грузия—среди инициаторов Всесоюзного социалистического соревнования, которое одобрено Центральным Комитетом КПСС. Корреспондент «Зари Востока» обратился к заместителю председателя Госстроя республики Д. Д. Кублашвили с просьбой рассказать, какие конкретные задачи стоят перед инициаторами ценного начинания.

— Инициатива по развертыванию социалистического соревнования, с которой в числе других выступили трудовые коллективы строительных, монтажных организаций и промышленных предприятий республики, направлена на обеспечение досрочного ввода в действие производственных мощностей и объектов первостепенной государственной важности. Среди этих объектов — реконструкция и расширение мощностей Тбилисского электровозостроительного завода имени В. И. Ленина, Кутаисского автомобильного завода имени Г. К. Орджоникидзе, горнорудного комбината производственного объединения «Чиатурмарганец», строительство завода керамических стеновых материалов в Метехи, комбината хлебопродуктов в Марнеули, птицефабрики в Каспи, железной дороги Марабда—Ахалкалаки, новых корпусов Тбилисского шелкового производственного объединения...

Суть инициативы сводится к тому, чтобы за счет использования незадействованных резервов, четкой организации труда добиться на каждом из этих объектов наивысших темпов, выполнения работ с отличным качеством.

Ход строительства объектов первостепенной государственной важности показывает, что строители и монтажники успешно справляются с планами и принятыми в честь XXVII съезда партии социалистическими обязательствами. Особенно радуют высокие темпы, взятые тружениками трестов «Закгранстрой» и № 4 на реконструкции и расширении производственных мощностей Тбилисского электровозостроительного завода и Кутаисского автомобильного завода, предприятий, которые в самом скором будущем станут серийно выпускать высокопроизводительные машины на уровне мировых стандартов.

Однако, несмотря на выполнение планов и обязательств, на некоторых объектах нередко случаются срывы сетевого графика, что, в свою очередь, отражается на стабильности темпов. Это, в частности, касается строителей и монтажников, работающих на сооружении Метехского завода керамических стеновых материалов, Каспской птицефабрики.

Инициатива о развертывании социалистического соревнования за досрочный ввод в действие производственных мощностей и объектов первостепенной государственной важности требует от каждого строителя и монтажника нового подхода к порученному делу. Они должны строить быстро, экономично, на современной технологической основе, ведь это — главные слагаемые высокой эффективности в капитальном строительстве.

ФОТОИНФОРМАЦИЯ

Большая работа по механизации и автоматизации производственных процессов проводится на заводе «Сухумприбор». На предприятии установлены семь станков с числовым программным управлением, идут работы по внедрению в производство еще двух токарно-винторезных станков с ЧПУ.

На снимке: инженер-технолог завода «Сухумприбор» Эмма Мосесова, инженеры-программисты Воронежского проектно-технологического института автоматизации систем управления кузнечно-прессового оборудования Юрий Аралов и Владимир Василишин (слева направо) налаживают работу новых станков с числовым программным управлением, устанавливаемых на предприятии.

Фото И. Чохонелидзе. (Фотохроника ГрузИНФОРМа).

ЗА РАТНЫЙ ПОДВИГ

СМОЛЕНСК, 21 июня. (ТАСС). За мужество и стойкость, проявленные защитниками Смоленска, массовый героизм трудящихся в борьбе против немецко-фашистских захватчиков в годы Великой Отечественной войны, городу в канун 40-летия Великой Победы было присвоено почетное звание «Город-герой» с вручением медали «Золотая Звезда».

Сегодня здесь состоялось торжественное заседание городского комитета партии, городского Совета народных депутатов совместно с представителями партийных, советских и общественных организаций, коллективов трудящихся, воинов Смоленского гарнизона, посвященное вручению высокой награды Родины.

С воодушевлением был избран почетный президиум в составе Политбюро ЦК КПСС.

На заседании тепло встреченный присутствующими выступил член Политбюро ЦК КПСС, секретарь ЦК КПСС Н. И. Рыжков.

От имени ЦК КПСС, Президиума Верховного Совета СССР и Советского правительства он сердечно поздравил присутствующих, всех трудящихся города с большой наградой, со вступлением Смоленска в семью городов-героев.

Н. И. Рыжков огласил Указ Президиума Верховного Совета СССР о присвоении Смоленску почетного звания «Город-герой» и под бурные аплодисменты собравшихся прикрепил медаль «Золотая Звезда» к знамени города.

Выступившие на заседании выразили глубокую признательность Коммунистической партии и Советскому государству за высокую награду, заверили, что приложат все силы для успешного выполнения заданий года и пятилетки в целом, достойно встретят XXVII съезд КПСС.

С большим подъемом было принято приветственное письмо Центральному Комитету КПСС, Президиуму Верховного Совета СССР, Совету Министров СССР.

СОБЩЕНИЕ ТАСС

В ПОЛЕТЕ — «ПРОГРЕСС - 24»

В соответствии с программой обеспечения дальнейшего функционирования орбитальной научной станции «Салют-7» 21 июня 1985 года в 4 часа 40 минут московского времени в Советском Союзе произведен запуск автоматического корабля «Прогресс-24».

Целью запуска корабля является доставка на орбитальную станцию различных грузов, в том числе средств для обеспечения жизнедеятельности экипажа и проведения научных исследований, топлива для дозаправки двигательной установки, а также оборудования для проведения регламентных профилактических работ на борту станции. Общая масса доставляемых грузов составляет 2.000 килограммов.

Стыковка корабля с пилотируемым комплексом «Салют-7»—«Союз Т-13» планируется 23 июня.

По данным телеметрической информации, бортовые системы автоматического грузового корабля работают нормально.

ОТЪЕЗД НА РОДИНУ

21 июня на родину отбыли находившиеся в Москве в связи с рабочим визитом Генерального секретаря партии Арабского социалистического возрождения (ПАСВ), Президента САР Х. Асада — вице-президент САР А. Х. Хаддам, заместитель Генерального секретаря ПАСВ С. Каддах, заместитель Председателя Совета Министров САР, министр обороны М. Тлас, заместитель Председателя Совета Министров САР по экономическим вопросам С. Ясин, министр иностранных дел САР Ф. Шараа.

На аэродроме их провожали член Политбюро ЦК КПСС, первый заместитель Председателя Совета Министров СССР, министр иностранных дел СССР А. А. Громыко, кандидат в члены Политбюро ЦК КПСС, министр обороны СССР С. Л. Соколов, другие официальные лица.

* * *

Х. Асад остался в СССР для кратковременного отдыха.

(ТАСС).

«ПРИМИ, ОТЧИЗНА...»

В Музее искусств Грузии открылась выставка работ А. Шервашидзе-Чачба

КАКОЙ удивительной и какой трагической судьбы человек был Александр Шервашидзе-Чачба!.. Ему, горячо влюбленному в свою землю, в свою родную Апсны, не суждено было при жизни увидеть успех и признание своих работ у соотечественников, в свои преклонные годы радоваться расцвету культуры родного народа, трудиться в отчем краю...

Судьба уготовила ему долгую жизнь, но... на чужбине. Сегодня с болью в сердце говорим мы о том, что первый профессиональный абхазский художник доживал последние дни в пансионате для престарелых в Монте-Карло.

И вот более месяца назад художник «вернулся» на родину. Вернулся автором блестящих произведений, которые останутся в дар нынешним и грядущим поколениям, как вместилище высокой духовности.

Эти работы, которые 21 июня были впервые так широко и полно представлены на обозрение в Музее искусств Грузии, свидетельствуют о большом и оригинальном таланте художника, который жил мечтой о родине, творил, тоскуя о ней. В них, прежде всего, прослеживается страстная влюбленность в человека, неистребимая вера в его разум и великое предназначение.

Свыше 160 произведений — сценография, эскизы, натюрморты, портреты его близких, деятелей литературы и искусства — увидели тбилисцы и гости столицы Грузии в день открытия выставки. Написанные печальной и страстной кистью художника, они как бы составили своеобразные страницы его жизни и творчества, стали клятвой родной земле, которую он всем сердцем любил.

Здесь, наверное, нет необходимости давать подробную характеристику каждой работе художника. Важно отметить последнее желание их автора — передать свое творческое наследие Грузии и Абхазии. Важно то, что это его желание осуществилось.

Отныне началась новая жизнь творчества этого мудрого человека, вставшего после Великой Октябрьской социалистической революции на сторону борющегося народа.

Выступившие на вернисаже министр культуры Грузинской ССР Т. Бадурашвили, академик Академии наук республики В. Беридзе, министр культуры Абхазии А. Аргун, председатель правления Союза художников Грузии Э. Амашукели, директор Музея искусств Грузии Т. Саникидзе, дочь художника Р. Шервашидзе-Чачба говорили о большом значении творчества А. Шервашидзе-Чачба, выразили сердечную благодарность руководству республики, которое сделало все для того, чтобы прах творца был предан родной земле.

В день открытия выставки ее посетили товарищи Э. Шеварднадзе, Б. Никольский, Д. Патиашвили, С. Хабеишвили, Ж. Шартава, заведующий отделом культуры ЦК КП Грузии Н. Джанберидзе, председатель Президиума Верховного Совета Абхазской АССР В. Кобахия, первый заместитель Председателя Совета Министров Абхазской АССР В. Цутба.

(ГрузИНФОРМ).

СТРАНА СОВЕТОВ: ОПЫТ ИДУЩИХ ВПЕРЕДИ

6. ЛЕНИНГРАД: РОБОТ СПЕШИТ НА БАЗУ

СЕГОДНЯ в очередной корреспонденции специальной бригады «Зари Востока» из серии материалов, посвященных опыту ленинградцев по ускорению научно-технического прогресса, рассказывается о переустройстве плодоовощного хозяйства, намеченном программой «Интенсификация-90».

Контейнеры с картофелем в считанные минуты перемещаются из кузова автомобиля в хранилище. Оператор с помощью электронного программного устройства создает в помещении нужную температуру, влажность, газовый состав и, плотно закрыв тяжелые ворота, переходит на другой склад. Пока не придет время отправлять клубни в магазины, за условиями их хранения будут следить автоматы. Когда же наступит такой день, картофель в контейнерах доставят сначала к перерабатывающему комплексу, где операторы обеспечат его мойку, сушку, отбраковку дефектных клубней, из которых здесь же изготовят крахмал. И в магазины поступит чистый, расфасованный картофель...

Такой видится сегодня специалистам овощебаза будущего. Причем будущего не такого уж далекого, а четко просматривающегося в разделах программы «Интенсификация-90», в той ее части, которая посвящена коренному переустройству плодоовощного хозяйства агропромышленного комплекса Ленинграда и области.

— Сознаю, что, прочитав это, люди, бывавшие на овощебазах, скажут: «Фантастика!», — говорит научный руководитель раздела программы «Интенсификация-90» Валерий Шашкин. — Потому что нынешнее положение дел там мало похоже на описанное. Слишком хорошо знакомы многим авралы на овощебазах, когда тысячи шефов, оторванных от своих главных дел на предприятиях и в организациях, вынуждены заниматься тяжелой, малопроизводительной работой, перегрузкой, переборкой, сортировкой овощей. Сегодня в плодоовощных базах Ленинграда и области механизировано менее 25 процентов производственных операций, для работы ежедневно привлекаются от 6 до 12 тысяч шефов. Ясно, что дальше развивать хозяйство таким образом невозможно. Во весь рост встала проблема коренного пересмотра стратегии отрасли. И программа «Интенсификация-90» предусматривает мероприятия по кардинальному изменению структуры основных фондов, резкое увеличение доли средств, направляемых систем. Речь идет о создании на плодоовощных базах города крупных автоматизированных производств, работающих по безотходной и безлюдной технологии. Задача эта чрезвычайной важности и сложности. И есть полная уверенность, что при активном участии партийных, советских и хозяйственных органов замыслы ученых уже в ближайшее время будут воплощены в жизнь...

Такую уверенность ленинградцам дает опыт работы последних лет. В 1982 году, к примеру, учеными Ленинграда была разработана целевая научно-техническая программа интенсификации плодоовощного агропромышленного комплекса. Она уже воплощается в жизнь. В частности, силами специалистов ряда конструкторских бюро, вузов, промышленных и строительных организаций комплексно решена проблема механизации выгрузки картофеля из железнодорожных вагонов. На это дело затрачено 3 миллиона рублей, а созданные на всех базах механизированные разгрузочные комплексы «ИРМ-9» позволили высвободить от тяжелого труда около 2,5 тысячи рабочих. Одновременно в несколько раз уменьшилась порча клубней при выгрузке. Таков эффект правильного выбора направления работы, рационального приложения сил и средств.

Разработанная в начале одиннадцатой пятилетки программа переустройства плодоовощного хозяйства легла в основу соответствующих разделов нынешней программы «Интенсификация-90». Задачи, стоящие в этой области сейчас, масштабны. В их решении участвуют 58 промышленных предприятий и строительных организаций 18 министерств и ведомств. Планируется создать высокомеханизированные комплексы стоимостью более 60 миллионов рублей. В результате активная часть основных фондов Главленплодоовощпрома возрастает более чем в 4 раза, а энерговооруженность увеличивается в пять раз.

Что же конкретно предполагается сделать в рамках этой программы? Прежде всего это разработка и создание на всех базах цехов товарной обработки картофеля, представляющих собой

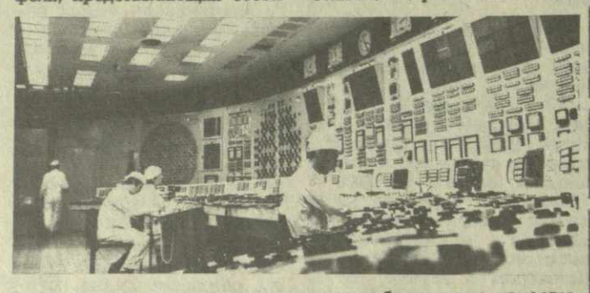

гибкие автоматизированные производства с робототехническими системами, которые можно будет переналадить впоследствии на безотходную технологию. Прообраз такого цеха — комплекс товарной обработки картофеля (ТОК-15) более года действует на Выборгской плодоовощебазе. Эксплуатация его доказала принципиальную возможность создания таких производств, позволила сплотить ученых, конструкторов, производственников в активный творческий коллектив, способный решать самые сложные задачи.

Опыт работы комплекса помог в сжатые сроки спроектировать цех ТОК-15 в десять раз мощнее его. При этом определяющее значение в автоматизации процессов переборки продукции имела разработка учеными и конструкторами Ленинградского института советской торговли, института «Механобр» и ЛОМО имени В. И. Ленина роботов-дефектаторов некондиционных клубней.

Сейчас в объединениях «Ижорский завод», «Ленподъемтрансмаш» имени С. М. Кирова, ЛОМО имени В. И. Ленина, «Балтийский завод» и на других крупных предприятиях города приступили к изготовлению оборудования для ТОК-15.

Программой «Интенсификация-90» предусматривается первый автоматизированный цех обработки картофеля производительностью 15 тонн в час отобранных, вымытых, высушенных и расфасованных клубней ввести в эксплуатацию на Выборгской плодоовощной базе в 1985 году. После промышленной отладки этого цеха такие же производства будут созданы в 1986—1990 годах и на других овощебазах города.

Большое внимание уделено в программе и вопросам повышения эффективности хранения овощей. Намечаются коренные изменения в технологии этого процесса. Первые обнадеживающие результаты здесь уже есть. В 1983—1984 годах на Выборгской плодоовощной базе проведены эксперименты по хранению картофеля в условиях автономного вентилирования каждого контейнера. Эти эксперименты подтвердили возможность значительного сокращения потерь продукции. Дело теперь за разработкой необходимых технических средств и внедрением их на всех плодоовощных базах в промышленных масштабах.

В результате проведения мероприятий, предусмотренных программой «Интенсификация-90», отпадает необходимость привлечения для работы на овощебазах многих тысяч людей, будут сэкономлены значительные продовольственные ресурсы. А самое главное — ленинградцы смогут покупать в магазинах овощи высокого качества.

Коренное переустройство хозяйства — дело трудоемкое. В реализации мероприятий программы примут участие многие предприятия и организации. Координировать их деятельность, кооперировать средства и усилия приглашены партийные и советские органы. Многое сейчас делают в этом направлении работающие при районных комитетах партии советы по экономическому и социальному развитию.

Особое внимание проблемам реконструкции плодоовощного хозяйства уделяют исполкомы городского и районных Советов, где вошли в практику совещания с хозяйственными руководителями, встречи ответственных работников с трудовыми коллективами, выполняющими задания, связанные с программой. Во время таких деловых встреч удается решать самые сложные вопросы. Интересный опыт накоплен сейчас в Выборгском районном комитете партии и райисполкоме. Практически все, что удалось сделать на местной овощебазе, достигнуто благодаря соединению усилий партийных, советских и хозяйственных органов района.

— Но это только начало, — говорили нам в обкоме КПСС. — Партийным организациям предстоит предпринять самые энергичные усилия, чтобы обеспечить выполнение намеченной программы, создать в трудовых коллективах атмосферу творческого поиска и ответственности, в которой заказы для овощебаз выполнялись бы с такой же обязательностью, как основная продукция предприятий. Речь должна идти о перестройке хозяйственного и экономического мышления руководителей, глубоко партийном подходе к выполнению заданий программы. Таком подходе, какой продемонстрировали руководители Ленинградского машиностроительного объединения имени К. Маркса, которые в условиях напряженного производственного плана приняли на себя большой объем работ, связанных с программой.

Многие очень не простые вопросы предстоит решить плановой комиссии Ленгорисполкома совместно с отраслевыми министерствами. Принципиально важно, чтобы все программные мероприятия в нынешнем году были включены в планы проектно-конструкторских и строительных организаций, промышленных предприятий. Без этого уже ощущаются определенные трудности. Возникли они, например, на Балтийском заводе при изготовлении уникального робота-дефектатора картофеля. Предприятие попросту не имело некоторых материалов. В интересах стратегии отрасли сегодня представляется необходимым создание при головной организации, ответственной за реализацию программы, — ленинградском научно-производственном объединении «Вымпел» — специализированного предприятия, которое обеспечивало бы изготовление не отдельных машин и механизмов, а систем автоматизации технологически замкнутых производственных зон.

Особенно большой технической, организационной и психологической перестройки потребует реализация программы от самих работников Главленплодоовощпрома. Они в первую очередь заинтересованы в успехе дела.

Овощебаза будущего, какой она должна стать в результате выполнения мероприятий программы, — это предприятие, работающее на качественно новом, более высоком уровне. И чтобы достичь этого, все участники реконструкции плодоовощного хозяйства проявляют обостренное чувство нового, инициативу, готовность решать самые сложные задачи...

Георгий МАХАРАДЗЕ, секретарь Заводского райкома КП Грузии г. Тбилиси; Павел ТЕНИЩЕВ, токарь тбилисского производственного объединения «Станкостроитель»; Мераб ШВАНГИРАДЗЕ, доцент Грузинского политехнического института имени В. И. Ленина; Мурадж АЛАШВИЛИ, спец. корр. «Зари Востока».

Ленинград.

* * *

Пульт управления ЛАЭС имени В. И. Ленина — флагмана атомной энергетики страны. С момента пуска первого энергоагрегата станция выработала более 100 миллиардов киловатт-часов электроэнергии.

Фото Ю. Белинского. (Фотохроника ТАСС).

ЖИВОТНОВОДСТВО—ОТРАСЛЬ ОСОБЫХ ЗАБОТ

СЛАГАЕМЫЕ ИНТЕНСИВНОГО РОСТА

В НОВЫЙ этап своего развития — этап индустриализации сельскохозяйственного производства — вступил Ахалцихский район. Вот уже три года подряд он выполняет государственные задания по созданию прочной кормовой базы для животноводства, а по итогам прошлого года Ахалцихское агропромышленное объединение было награждено переходящим Красным знаменем Государственного комитета сельскохозяйственного производства Грузинской ССР и РК профсоюза работников сельского хозяйства и заготовок. В нынешнем году заготовка кормов объявлена у нас всенародным делом.

Все пять колхозов, 12 совхозов, птицефабрика, межхозяйственная и свиноводческая фермы разработали и претворяют в жизнь комплекс мероприятий по переводу хозяйств на интенсивные рельсы, эффективные формы управления производством.

«Перед партией, всем народом встала задача преодолеть негативные тенденции, круто повернуть дело к лучшему, — сказал в своем докладе на совещании в ЦК КПСС по вопросам ускорения научно-технического прогресса Генеральный секретарь ЦК КПСС М. С. Горбачев. — Другой подход исключен: мы не можем встать на путь свертывания социальных программ. Перед обществом стоят неотложные задачи по улучшению продовольственного снабжения, увеличению производства товаров и услуг для народа».

Задачи, выдвинутые на совещании в ЦК КПСС, легли в основу организаторской и политической работы партийного комитета района, всех первичных парторганизаций. Предпринимаются конкретные шаги для дальнейшей интенсификации сельского хозяйства, наращивания производства продукции полей и ферм. В нынешнем году, несмотря на небывало сильные и продолжительные морозы, мы добились определенных успехов в работе. В период зимовки надои молока от каждой фуражной коровы возросли на 40 килограммов. Увеличились среднесуточные привесы животных на откорме, яйценоскость кур-несушек. За пять месяцев, по сравнению с тем же периодом прошлого года, сдано государству мяса на 11 тонн больше, молока — на 132 тонны, яиц — на 46 тысяч штук.

Соревнуясь под девизом «Весь рост объемов производства — за счет технического прогресса, максимальной загрузки оборудования и экономии ресурсов», сельские труженики района стремятся добиться наибольшей эффективности использования основных фондов, дальнейшего улучшения качественных показателей. Большие надежды в заготовке кормов, развитии животноводства мы возлагаем на энерговооруженность хозяйств. В районе работают на полную мощность 264 трактора, 288 автомобилей, 29 бульдозеров. Таким образом, в среднем колхоз имеет по 20—30 и более тракторов, 10—20 грузовых автомобилей (включая автоцистерны), другую самую современную сельскохозяйственную технику — почти вдвое больше, чем лет семь назад.

В центре внимания всех хозяйств была и остается кормовая база. Запас кормов в расчете на условную голову скота в текущей зимовке был увеличен на 2 центнера по сравнению с предыдущим зимним периодом. Необходимая забота проявлена о бытовых нуждах животноводов. Сегодня более 80 процентов животноводческих ферм переведены на двухсменную, звеньевую и другие прогрессивные формы работы. Во многих хозяйствах провели аттестацию рабочих мест животноводов.

В партийной работе особую роль мы отводим контролю за выполнением наиболее важных разделов социалистических обязательств. Так, среди работников молочных ферм и комплексов развернулось соревнование за наивысшую производительность труда, действуют школы передового опыта.

Широкое распространение получили также индустриальные методы приготовления кормов. В районе создано до 100 кормоцехов, кормоприготовительных пунктов и установок по размолу зернофуража, широко применяются дрожжевание, осолаживание кормов. Все это в значительной мере способствовало тому, что за пять месяцев нынешнего года при тех же объемах кормов молока было получено на 5 процентов больше, чем за тот же период предыдущего года.

Опыт передовых коллективов ферм был подробно рассмотрен на районном совещании-семинаре, посвященном внедрению хозрасчета и бригадного подряда в животноводстве, усилению организаторской и политической работы среди животноводов. Как убедительно показала проверка, именно там, где применяются прогрессивные формы организации и оплаты труда, достигаются наивысшие результаты.

Уже сегодня в молочном животноводстве бригадная форма организации труда введена в каждом третьем коллективе, а в птицеводстве и на откорме скота ею охвачено до 70 процентов их общего количества. Мы ставим задачу — в двенадцатой пятилетке полностью завершить переход на коллективный подряд животноводов.

Росту производства кормов способствует и химизация земель. В прошлом году в районе было начато, а в нынешнем продолжено внесение минеральных удобрений на горных покосах и пастбищах. Минеральные удобрения уже внесены на площади более 3.500 гектаров. На 1.500 гектарах сена покосы и пастбища очищены от сорняков. Во всех общественных хозяйствах созданы транспортно-механизированные бригады и звенья по уборке кормовых культур.

В создании прочной кормовой базы огромную роль сыграли и мероприятия по мелиорации земель. Около трех четвертей земель нашего района, пригодных для сельского хозяйства, находятся на горных склонах, в зонах недостаточного увлажнения. Ввод в эксплуатацию новых оросительных каналов, регулирование водного режима, особенно закрытый дренаж, позволили повысить производительность земли за последние три года в два и более раза.

Эти тенденции, оправдавшие себя в прошлом году и в нынешнем, завершающем году одиннадцатой пятилетки, получают широкое развитие. В системе мер, намеченных на нынешний год, главное — это увеличение производства кормов за счет расширения посевов трав, улучшения лугов и пастбищ, повышения урожайности силосных и фуражных культур. На их осуществление направлены усилия партийных организаций и руководителей хозяйств. Во всех колхозах и совхозах созданы бригады по производству кормов, а также звенья по выращиванию высоких урожаев силосных культур. Поиски новых, ранее не освоенных площадей увенчались большим успехом — на службу механизаторам поставлено еще 49 гектаров лугов. Раньше мы завозили корма из Саратовской области, Краснодарского, Ставропольского краев, других регионов, сейчас с этим покончено. Благодаря улучшению сенокосных и пастбищных угодий, повышению их продуктивности, в прошлом и нынешнем годах мы обеспечиваем все поголовье общественного и личного скота достаточным количеством грубых и сочных кормов.

Деятельность как райкома партии, так и первичных партийных организаций сейчас направлена на усиление роли и ответственности коммунистов, работающих в животноводстве. Главную роль, несомненно, здесь должна сыграть кропотливая работа партийных организаций по подбору, расстановке, воспитанию кадров, более глубокому проникновению в экономику хозяйств.

Много внимания райком партии стал уделять и вопросам совершенствования научной организации труда. Сейчас, когда повышается уровень механизации и автоматизации производства, углубляется специализация, растет квалификация работников, повышается оплата их труда, эти вопросы находятся под нашим повседневным контролем. На животноводческих фермах вместо доярок и скотниц теперь работают мастера машинного доения, мастера-наладчики и другие квалифицированные механизаторы широкого профиля. Более совершенной становится система управления производством.

Многое сделано, но еще больше предстоит сделать. На это нацеливают решения апрельского (1985 г.) Пленума ЦК КПСС, совещание в ЦК КПСС по научно-техническому прогрессу, подготовка к XXVII съезду КПСС и XXVII съезду Компартии Грузии. В соревнование за достойную встречу форумов коммунистов страны и республики активно включились и все трудящиеся нашего района. В частности, они обязались увеличить против плана производство кормов на 40 процентов, произвести грубых кормов 40.500 тонн вместо 29.400 тонн, в том числе 13.500 тонн сена, 20.000 тонн сенажа. Будет заготовлено 12 тысяч тонн сочных кормов вместо 10 тысяч тонн, 3.500 тонн фуражного зерна вместо 1.000 тонн, 27.500 тонн кормовых единиц вместо плановых 22 тысяч тонн.

Трудящиеся Ахалцихского района будут и впредь тщательно, самокритично анализировать свою работу, находя в ней слабые места, направлять свои усилия на использование резервов увеличения производства продуктов животноводства.

Дмитрий КОТЕТИШВИЛИ, первый секретарь Ахалцихского РК КП Грузии.

ФОТОИНФОРМАЦИЯ

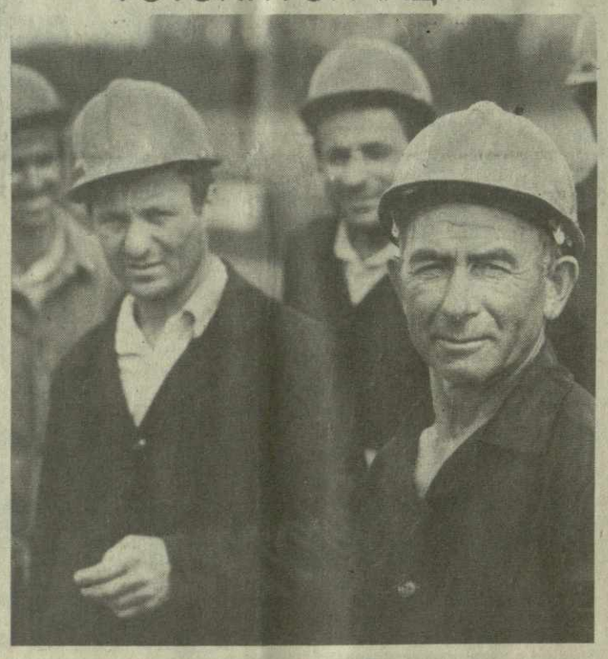

Коллектив передвижной механизированной колонны № 8 треста «Колхидстрой» ведет работы в Зугдидском районе. Только за последние три года совхозам и колхозам передано в эксплуатацию свыше 2.400 гектаров освоенных земель, около 50 километров асфальтовых и гравийных дорог.

В нынешнем году, развернув социалистическое соревнование за достойную встречу XXVII съезда КПСС, коллектив ПМК-8 обещает ввести в строй 1.200 гектаров новых земель, отвоеванных у болот и топей Колхиды. Этот показатель на 100 гектаров превысит плановый.

На снимках: вверху — опережают график дреноукладчики, которыми руководит бригадир Владимир Брегвадзе (на переднем плане); внизу — на плантациях Ингирского чаеводческого совхоза Зугдидского района, где когда-то царствовали болота и кустарники, машины «Сакартвело» ведут сбор «зеленого золота».

Фото М. Датикашвили. (Фотохроника ГрузИНФОРМа).

РЕСУРСАМ—СТРОГИЙ СЧЕТ

УЧИТЬСЯ ЭКОНОМИТЬ

В СТРУКТУРЕ затрат на производство промышленной продукции Грузинской ССР доля материальных затрат (без амортизации) составляет около 82 процентов, тогда как аналогичный среднесоюзный показатель 72,6 процента. В этой связи большое значение придается экономии материальных ресурсов.

В начале нынешнего, завершающего года пятилетки труженики нашей республики обязались: на основе широкого внедрения во всех отраслях материального производства ресурсосберегающей техники и технологии, снижения потерь и непроизводительных расходов, сверхнормативных запасов в народном хозяйстве республики в 1985 году дополнительно сэкономить ресурсы на сумму 55 миллионов рублей.

Свой весомый вклад в выполнение социалистического обязательства должны внести труженики столицы республики, на долю которой приходится около одной трети намеченных к осуществлению мероприятий.

Решая текущие задачи, трудовые коллективы столицы заботятся и о завтрашнем дне. Об этом свидетельствует разработанный недавно отделом экономических и социальных проблем г. Тбилиси НИИЭПУ проект целевой комплексной программы повышения эффективности использования важнейших материальных ресурсов в г. Тбилиси на 1986—1990 годы. В проекте программы по ведущим отраслям и районах определен перечень важнейших мероприятий, предусмотренных к осуществлению в XII пятилетке в объединениях, на предприятиях и в организациях. Рассчитаны и конкретные результаты реализации каждого мероприятия по экономии основных видов материальных ресурсов.

По данным 138 промышленных предприятий и объединений Тбилиси, вошедших в программу, в XII пятилетке в результате осуществления мероприятий будет сэкономлено: проката черных металлов — 6.591 тонна, котельно-печного топлива — 8.643 тонны, лесоматериалов — 81.716 кубометров, теплоэнергии — 45.546 гигакалорий, электроэнергии—27.376 тысяч киловатт-часов, цемента — 6.674 тонны и т. д. За счет сэкономленного проката черных металлов тбилисская промышленность в XII пятилетке в среднем за год будет работать примерно 5 дней, котельно-печного топлива — 4 дня, за счет сэкономленной электроэнергии—5 дней, теплоэнергии — 6 дней, дизельного топлива — 4 дня.

Многие предприятия столицы республики показывают пример экономного расходования сырья и материалов, все большее внимание уделяют сбору и использованию вторичных материальных ресурсов. Например, в ПО «Электроаппарат» ежегодно в виде металлолома собирают и сдают около 3 тысяч тонн черных, свыше 31 тонны цветных металлов, здесь проводится аттестация и анализ технологических процессов, рассчитывают коэффициент материалоемкости и т. д.

Чтобы повысить заинтересованность работников в экономном расходовании материальных ресурсов, в ПО «Тбилприбор» разработано и введено положение о премировании, рабочие имеют лицевые счета экономии. Эти новшества дают положительные результаты. За один год было сэкономлено 46 тысяч киловатт-часов электроэнергии, 5.410 кубометров воды и т. д.

Большие задачи стоят сейчас перед территориально-межотраслевыми управлениями городских районов, которые должны сыграть большую роль в экономном расходовании материальных ресурсов, и в частности, в деле выявления и перераспределения сверхнормативных материальных запасов между предприятиями и районами города. Например, в результате выполнения договора, заключенного между ПО «Тбилприбор» и указанным управлением Заводского района, между предприятиями разных министерств и ведомств, в 1983 году было перераспределено сверхнормативных товарно-материальных ценностей на 160 тысяч рублей. Можно привести и другие примеры из жизни города, однако главное заключается в том, чтобы эти новшества внедрялись бы не на одном-двух, а на всех промышленных предприятиях города и республики.

Однако не все руководители и службы промышленных предприятий города уделяют достаточно серьезное внимание экономии материальных ресурсов, не планируют эту работу. Об этом говорит тот факт, что для составления целевой комплексной программы повышения эффективности использования важнейших материальных ресурсов в г. Тбилиси на 1986—1990 годы из 222 промышленных предприятий города проекты своих мероприятий по экономии ресурсов в отдел экономических и социальных проблем института прислали только лишь 138, 84 предприятия так и не представили соответствующих материалов, среди них — ПО «Грузбытхим», ПО «Тбилвино», завод «Грузсельмаш», завод «Азот», керамический комбинат и др.

В настоящее время, когда завершается работа над проектом основных направлений экономического и социального развития страны на двенадцатую пятилетку и до 2000 года, каждое предприятие города и республики обязано иметь развернутую программу мероприятий по экономии важнейших материальных ресурсов на XII пятилетку, а также мероприятий по сбору и утилизации вторичных ресурсов.

В начале нынешнего года первый вариант целевой комплексной программы г. Тбилиси на 1986—1990 годы был разослан для апробации территориальным межотраслевым управлениям исполкомов районов народных депутатов, а также министерствам и ведомствам, большая часть предприятий которых размещена в Тбилиси.

Важнейшая задача отраслевых и территориальных органов управления состоит в том, чтобы в кратчайший срок произвести в целевой комплексной программе необходимые изменения, уточнения и дополнения, добиться того, чтобы ресурсосберегающими мероприятиями были охвачены все без исключения промышленные предприятия районов и города в целом. При этом необходимо наметить трудовым коллективам предприятий конкретные рубежи и ориентиры на новую пятилетку и по годам, учитывая следующие направления: снижение материалоемкости единицы продукции, увеличение выхода конечной продукции, сокращение потерь в производственном процессе, полное использование вторичных ресурсов и отходов. Только так можно поставить надежный заслон расточительству и потерям, чего решительно потребовал от каждого трудового коллектива апрельский Пленум ЦК КПСС.

Александр ЦЕРЕТЕЛИ, заведующий сектором промышленности отдела экономических и социальных проблем г. Тбилиси НИИ экономики, планирования и управления при Госплане Грузинской ССР, кандидат экономических наук.

НА СЕССИИ ТБИЛГОРСОВЕТА

Состоялась сессия Тбилисского городского Совета народных депутатов, участники которой обсудили состояние содержания жилищного фонда и ухода за ним, коммунального обслуживания населения города и меры по его дальнейшему улучшению.

Докладчик — первый заместитель председателя Тбилгорисполкома М. Н. Мгебришвили, выступавшие поднимали проблемы гармоничного сочетания старины и современности в архитектурном облике миллионного города. Отмечалось, что несколько улучшились коммунальное обслуживание тбилисцев, подача питьевой и технической воды. Успешно внедряются единый документ уплаты за коммунальные услуги, ряд других новшеств.

Вместе с тем много внимания было уделено нерешенным вопросам. На некоторых жилищно-эксплуатационных участках по-прежнему низка культура обслуживания населения, часты случаи бездушного отношения к справедливым просьбам жильцов, проявлений формализма, волокиты.

Депутаты определили конкретные меры по устранению выявленных недостатков.

Сессия рассмотрела также меры по дальнейшему улучшению работы с обращениями трудящихся и организации приема граждан.

По обсужденным вопросам приняты решения.

В работе сессии принял участие первый секретарь Тбилисского горкома партии Г. Д. Габуния. (ГрузИНФОРМ).

ЮБИЛЕИ

ПЛАМЕННЫЙ БОЛЬШЕВИК-ЛЕНИНЕЦ

К 120-ЛЕТИЮ СО ДНЯ РОЖДЕНИЯ МИХА ЦХАКАЯ

МАЙ 1905 ГОДА. Париж. На кладбище Пер-Лашез, у «Стены коммунаров», в молчаливом раздумье стояла небольшая группа людей. Среди них были Владимир Ильич Ленин и Михаил Григорьевич Цхакая, которые всего лишь несколько дней назад приехали в Париж из Лондона, где проходил III съезд РСДРП.

Миха, как называли Цхакая в кругу близких и товарищей по революционной борьбе, в ту памятную весну 1905 г. впервые встретился с Владимиром Ильичем Лениным, с которым до этого он был знаком лишь заочно.

На долю М. Цхакая, который выступал на съезде под фамилиями Барсов и Леонов, выпала честь открыть III съезд Российской социал-демократической рабочей партии. Сделать это ему поручил Ленин. «Когда мы с ним увиделись накануне съезда, — вспоминал впоследствии М. Цхакая, — он предложил мне, как старейшему члену партии, открыть съезд. Я долго отнекивался, заявляя, что открывать съезд по праву должен сам Ленин. Однако Ильич настоял на своем».

Миха активно участвовал во всей работе съезда. После доклада В. И. Ленина о поддержке крестьянского движения М. Цхакая выступил с содокладом о практическом опыте революционного движения крестьянства в Грузии. В общей сложности в протоколах III съезда зафиксировано 38 выступлений Цхакая; все они были направлены на защиту ленинских позиций.

Зрелому выступлению Цхакая на съезде партии предшествовал большой и трудный путь революционера-профессионала. За его плечами были многие годы самоотверженной борьбы за освобождение трудящихся и упорного изучения марксистской теории.

Уроженец одного затерявшегося в горах села Хунци Сенакского уезда Кутаисской губернии, Миха рано познал несправедливость существующего строя, стал искать ответ на вопрос о путях борьбы за социальное и национальное освобождение трудящихся. После временного увлечения народническими идеями Цхакая в 80-х годах становится на позиции марксизма. «С 1884 года,—писал он, — я считаю себя марксистом в той степени, в какой тогда можно было быть, имея на русском языке очень ограниченное количество литературы по марксизму...».

Изучение трудов основоположников марксизма, знакомство с работами П. Лафарга, А. Бебеля, К. Каутского, Г. Плеханова, с заграничными изданиями группы «Освобождение труда» постепенно формируют направленность его идейных взглядов.

Встав на позиции марксизма, М. Цхакая включается в активную революционную работу, в пропаганду научного учения о классовой борьбе пролетариата. Последовали исключение из Тифлисской духовной семинарии, высылка в сельское захолустье под надзор полиции. Но и здесь ведет он революционную пропаганду среди крестьян Зугдидского уезда, среди рабочих, временно приехавших из Тифлиса, Кутаиси, Поти, Сухумского округа и в особенности Батуми.

В конце 90-х годов он сближается с прогрессивным писателем Эгнате Ниношвили. Именно по инициативе Э. Ниношвили и М. Цхакая и при участии некоторых других представителей передовой, марксистски настроенной интеллигенции Грузии в конце 1892 г. возникла первая в Грузии и во всем Закавказье политическая группа марксистского направления, которая несколько позднее (с 1894 г.) стала именоваться «Месаме даси». Большинство членов этой группы придерживалось социал-демократических взглядов и с первых же дней создания организации включилось в пропаганду марксистских идей. Активно участвовал в этой работе и Миха Цхакая, который организовал несколько кружков из революционно настроенных учащихся семинарии.

Преследуемый царскими властями, Миха вынужден был покинуть Тбилиси, уехал в Западную Грузию, и в течение 1894—1897 гг. вел революционную работу главным образом в Кутаиси, где им была создана местная группа «Месаме даси».

Страстный революционер-марксист, Миха Цхакая собирал вокруг себя единомышленников. Под его влиянием формировался революционный характер многих будущих руководителей большевистских организаций Закавказья Александра Цулукидзе, Самуила Буачидзе, Виктора Нанейшвили и др. Там же, в Кутаиси, М. Цхакая удалось наладить доставку из-за границы марксистской литературы, которая распространялась по всему Закавказью.

Примерно к этому времени относится знакомство М. Цхакая с работами В. И. Ленина, о котором он впервые узнал от ссыльных русских марксистов. Как велико было удовлетворение, когда в работах Ленина Цхакая почувствовал идейного единомышленника, находил ответы на многие волнующие его вопросы революционной борьбы.

Революционная деятельность М. Цхакая привлекала с каждым днем все больше внимания царской охранки. Его высылают во внутренние губернии России сроком на пять лет. Харьков, затем, с весны 1898 года, Екатеринослав (ныне Днепропетровск). Революционер везде и всюду остается борцом. Налаживаются связи, активное участие в деятельности местного комитета РСДРП, в издании газеты «Южный рабочий». Вновь арест и обвинение в стремлении свергнуть существующий государственный строй, в организации типографии и распространении «преступных воззваний». И вновь царский застенок в Екатеринославе, Харькове, Москве. Болезнь помогла вернуться в феврале 1902 г. на родину с предписанием — «под особый надзор полиции».

К этому времени в Закавказье уже были созданы Тифлисский, Бакинский и Батумский комитеты РСДРП, возглавившие политическую и экономическую борьбу трудящихся. С сентября 1901 г. стала выходить газета «Брдзола» — первая в Грузии и во всем Закавказье газета искровского направления, сыгравшая большую роль в революционном сплочении трудящихся. М. Цхакая сразу же попадает в бурлящий поток революционной борьбы, целиком отдается ей.

В марте 1903 г. I съезд социал-демократических организаций Закавказья, состоявшийся в Тифлисе, избирает Кавказский союзный комитет РСДРП, бессменным членом и одним из руководителей которого стал Цхакая.

Вместе с другими товарищами Цхакая принимал активное участие в подготовке II съезда партии, а после съезда твердо встал на позиции большевизма. Кавказский союзный комитет РСДРП и все объединяемые им организации развернули упорную борьбу против меньшевистских раскольников, поддержали ленинскую идею о созыве нового съезда партии, призванного укрепить партию. М. Г. Цхакая был избран делегатом III съезда РСДРП.

После окончания работы съезда Миха вместе с В. И. Лениным проездом через Париж выехал в Женеву, несколько дней жил на квартире Ильича и присутствовал на выступлении В. И. Ленина по итогам работы III съезда партии.

В конце мая 1905 г. Миха вернулся в Тбилиси, откуда он информировал Ленина о положении в организациях Кавказского союза РСДРП, о той борьбе, которую вели большевики против меньшевиков, отстаивая ленинские принципы построения партии.

В период, когда начавшаяся в России революция 1905 года могучим потоком распространялась по всей империи, когда на борьбу против царского самодержавия поднялись пролетариат и крестьянство Закавказья, М. Цхакая по поручению Кавказского союзного комитета РСДРП выехал в Петербург с целью доставки оружия. Петербургский пролетариат избирает М. Цхакая, как представителя Кавказа, в состав Совета рабочих депутатов, образованного в октябре

1905 года. В период спада революции Миха не прекращает активной революционной работы: руководит профсоюзным движением в Грузии, редактирует боевой профсоюзный орган — газету «Ахали дроеба».

В апреле 1907 г. М. Цхакая вместе с другими делегатами выехал в Лондон для участия в работе V съезда партии. Съезд избирает его в редакционную комиссию. М. Цхакая поддерживает все представленные В. И. Лениным резолюции, твердо отстаивает линию большевиков.

После съезда начался почти десятилетний период эмиграции М. Цхакая.

Это были особенно памятные годы в революционной биографии Миха Цхакая. Поселившись в Женеве, неподалеку от В. И. Ленина, М. Цхакая особенно сблизился с Ильичем, постоянно ощущал его товарищеское внимание и теплоту отношений. Он выполняет ряд важных партийных поручений, часто встречается с Лениным, подолгу беседует с ним.

Далеко от родины Миха всеми своими помыслами живет с товарищами по партии, по борьбе, работающими в Грузии и Закавказье, постоянно поддерживает с ними связь, переводит получаемые письма и знакомит с ними Владимира Ильича. Миха выполняет ряд важных общепартийных поручений — участвует в издании газеты «Пролетарий», в распространении газеты, в работе совета, созданного при редакции.

В условиях начавшейся первой мировой войны В. И. Ленин разрабатывает новую революционную тактику, ставит вопрос о превращении империалистической войны в войну гражданскую. М. Цхакая активно отстаивал ленинскую тактику по отношению к войне. В Женеве он часто выступает с докладами и лекциями по этим вопросам.

Целиком поглощенный революционной работой, Миха Цхакая постоянно чувствовал дружеское внимание Владимира Ильича, что вселяло новую энергию и целеустремленность в борьбе. И сегодня с волнением читаем мы по-человечески теплые письма и телеграммы, полученные Цхакая от вождя партии — Ленина. «Дорогой товарищ Миха! Большое спасибо за письмо. Шлю привет, желаю здоровья и бодрости. Ваш В. Ульянов».

А вскоре М. Цхакая получает от В. И. Ленина радостную весть о победе февральской революции. В конце полученной открытки Владимир Ильич писал: «Я укладываю чемоданы, а вы что делаете, тов. Миха?». Не скрывая огромной радости, Миха послал ответное письмо: «Я, Ильич, с прошлого года уже уложил мой чемодан и всегда готов ехать с вами, чем скорее, тем лучше, ибо теперь-то еще более нестерпимо оставаться здесь, когда уже революция там кипит, перекипает. Стало быть, нашей эмиграции больше нет, хватит, конец ей, и пусть навсегда!».

3 (16) апреля 1917 г. М. Цхакая вместе с В. И. Лениным и другими эмигрантами прибыл в Петроград. Еще в пути Миха ознакомился с содержанием Апрельских тезисов В. И. Ленина, горячо их одобрил.

В Петрограде он присутствовал на исторической VII (Апрельской) конференции РСДРП(б), а затем, спустя месяц, вместе с Ф. Махарадзе выехал в Грузию.

Вооруженные ленинскими идеями о социалистической революции, большевики Грузии развернули активную революционную работу по претворению в жизнь решений конференции. Миха Цхакая неоднократно выступает перед рабочими, солдатами, учащейся молодежью, призывает осуществить лозунг партии о передаче всей власти Советам.

Цхакая избирается в состав Тифлисского комитета РСДРП(б), ему поручают возглавить большевистскую фракцию в Городской думе. М. Цхакая и его товарищи умело использовали думскую трибуну для пропаганды большевистских идей.

Под непосредственным руководством М. Цхакая в сентябре 1917 года в Тбилиси была создана молодежная организация социалистов-интернационалистов под названием «Спартак», явившаяся предшественницей комсомола Грузии. В октябре 1917 г. I съезд большевистских организаций Кавказа, проходивший в Тбилиси, избрал М. Цхакая в состав Кавказского краевого комитета РСДРП(б).

Громовым раскатом разнеслась по стране весть о победе Великой Октябрьской социалистической революции. М. Цхакая, находящийся в это время в Тбилиси, с волнением следит за событиями в Петрограде, ведет большую работу среди трудящихся масс.

Однако в республиках Закавказья победа Советской власти несколько затянулась. М. Цхакая в этот период деятельности большевистских организаций Закавказья ведет активную революционную работу, разоблачает контрреволюционную сущность буржуазных и мелкобуржуазных партий, антинародную политику грузинских меньшевиков.

Весть о победе Советской власти в Грузии застала М. Цхакая в Москве, где он участвовал в работе X съезда партии. С трибуны съезда Миха приветствовал делегатов от имени освобожденных рабочих и крестьян Грузии.

В годы социалистического строительства М. Цхакая постоянно находился на ответственных постах партийной и государственной работы: полномочный представитель Грузинской Советской Социалистической Республики в РСФСР, член Чрезвычайной Комиссии при ЦИК РСФСР, призванной обсудить вопрос об образовании Советского Союза. Работая в 1923—1930 гг. в Закавказье, М. Цхакая был одним из председателей Президиума ЦИК ЗСФСР, в течение ряда лет являлся Председателем Президиума ЦИК Грузинской ССР, членом Президиумов Закавказского краевого комитета партии и Центрального Комитета КП(б) Грузии.

Миха Цхакая принимал активное участие в работе Коминтерна, его руководящих органов. Он являлся членом исполкома и интернациональной контрольной комиссии Коминтерна.

В годы Великой Отечественной войны М. Цхакая, несмотря на преклонный возраст, часто выступал перед трудящимися, вселял в них веру в нашу окончательную победу. В 1944 году за выдающиеся заслуги перед Советским государством и Коммунистической партией М. Цхакая был награжден орденом Ленина. Ему довелось стать свидетелем Великой Победы советского народа над германским фашизмом, успехов национально-освободительного движения народов колониальных и зависимых стран, укрепления содружества социалистических государств.

12 марта 1950 г. советский народ вновь избрал М. Цхакая депутатом Верховного Совета СССР, но ему не пришлось принять участие в работе высшего государственного органа нашей страны. 19 марта 1950 г. Михаил Григорьевич Цхакая на 85-м году жизни скончался.

С первого дня своей революционной биографии и все последующие годы, на каком бы посту он ни находился, Миха Цхакая беззаветно служил Родине, отдавал все силы, энергию и талант борьбе за счастье народа.

Георгий ДЕВДАРИАНИ,
зав. сектором партийного строительства Института истории партии при ЦК КП Грузии.

ПОСВЯЩАЕТСЯ МИХА ЦХАКАЯ

В дни подготовки к 120-й годовщине со дня рождения видного деятеля Коммунистической партии и международного рабочего движения, верного ученика и соратника Владимира Ильича Ленина, одного из зачинателей революционного социал-демократического движения в Грузии и Закавказье Михаила (Миха) Григорьевича Цхакая Тбилисский филиал Центрального музея В. И. Ленина организовал выставку, посвященную этой знаменательной дате. Здесь представлены документы, фотографии, научная и художественная литература о жизни и деятельности пламенного большевика-ленинца.

Экспозиция убедительно раскрывает яркие страницы истории ленинской партии, чьей борьбе за победу социалистической революции и строительство социализма отдал свою жизнь и силы Миха Цхакая. Она показывает, как беззаветно был предан делу Ленина старейший большевик, каким глубоким уважением и любовью он пользовался у основателя нашей партии и Советского государства.

Когда весть о свержении царского самодержавия дошла до большевиков-эмигрантов в Швейцарии, М. Г. Цхакая получил от Владимира Ильича поздравительную открытку, в которой Ленин приглашал безотлагательно отправиться в Россию. М. Г. Цхакая и другие эмигранты вместе с В. И. Лениным 8 апреля 1917 года приехали в Петроград.

...Июль 1920 года. Петроград. В Таврическом дворце идет Второй конгресс Коминтерна. В президиуме — руководители коммунистических партий, среди них Владимир Ильич Ленин. Вдруг его внимание привлек человек, осторожно пробирающийся между креслами. Владимир Ильич узнал Миха Цхакая. Порывисто встал, спустился в партер и быстро пошел навстречу своему старому другу и боевому товарищу. Дружески обняв его, повел к столу президиума, усадил рядом. Делегаты с теплотой смотрели на Миха Цхакая. Многие из них знали и любили его.

В эти дни многочисленные посетители музея с большим интересом слушают доклады и беседы о славной жизни и деятельности Миха Цхакая.

(ГрузИНФОРМ).

УЧЕНЫЕ ГРУЗИИ — ПРОИЗВОДСТВУ

СОХРАННОСТЬ ГАРАНТИРУЕТ

● **Избежать порчи фруктов при перевозке и длительном хранении помогут контейнеры, созданные учеными Грузинского НИИ садоводства, виноградарства и виноделия. Они сделаны из фанеры, заключенной в металлический каркас. У них на стенках и дне — вентиляционные отверстия. Они вдвое дешевле и на пятнадцать килограммов легче своих предшественников. Производство новой тары можно наладить в любом плодоводческом хозяйстве. Госкомитет сельхозпроизводства Грузии поставил специализированным колхозам и совхозам необходимые для этого материалы.**

РАСТУТ НА ДРОЖЖАХ

● **В буквальном смысле на дрожжах растут привесы молодняка после добавления в корм животных бактериальной суспензии, выращенной в специальной среде учеными Грузинского зоотехнического ветеринарного учебно-исследовательского института.**

— Чтобы повысить продуктивность скота, — рассказывает заведующий ветеринарным сектором института, доктор ветеринарных наук К. Капанадзе, — необходимо сбалансировать его рацион по переваримому протеину. При этом сам протеин должен содержать все необходимые аминокислоты, в том числе и имеющиеся только в растительном корме. Этих-то аминокислот и недостает в подобного рода кормах, как, впрочем, и витаминов, необходимых для нормального развития животных, повышения продуктивности скота.

Бактериальная суспензия, испытанная на животноводческих фермах, птицефабриках, как раз и восполняет нехватку этих важных элементов.

Производство дрожжевой культуры обходится недорого, его можно наладить практически в любом специализированном хозяйстве.

ИЗ ВОДЫ И ВОЗДУХА

● **На глазах у жителей Ткварчели посветлела в черте шахтерского города вечно мутная горная река Галидзга.** Ведь почти пять десятилетий загрязняла ее электростанция своими отходами. Так и впадали темные воды реки в Черное море.

Сегодня Галидзгу не узнать. Не попадают теперь в нее отходы производства электроэнергии. Для этого и введены в эксплуатацию на электростанции золопровод и багерная насосная, отсыпаны дамбы водоотстойников, куда сбрасывают шлаки золы.

Завершается сооружение золоотвала, в котором ежегодно будет скапливаться около 150 тонн золошлаков — отличного сырья для производства строительного материала.

Сейчас ткварчельские энергетики разрабатывают проект сооружения завода по производству аглопоритового гравия из золы, что позволит после установки дымоуловителя над трубой электростанции очистить и воздушный бассейн над городом.

СЭКОНОМИЛИ МОЛОКО

● **Предотвратить потери молока, моющих средств на предприятиях молочной промышленности поможет комплекс приборов, разработанный специалистами научно-производственного объединения «Аналитприбор».**

— Назначение этих приборов, — рассказывает автор разработки, заместитель заведующего отделом А. Идзиковский, — усовершенствовать процесс мойки технологического оборудования. Не реже одного раза в сутки его, как известно, необходимо промывать специальным раствором. Чтобы исключить проникновение раствора в молоко, в трубы сначала закачивают воду. Под сильным напором она выталкивает молоко. По окончании мойки раствор опять заменяется водой. И только после этого по трубам вновь подают молоко.

Экономия от внедрения новшеств, уже применяемых на ряде предприятий страны, превышает четыре тысячи рублей.

Производство новинки, удостоенной государственного Знака качества, налажено на опытном заводе объединения.

(ГрузИНФОРМ).

ПУЛЬС ПЛАНЕТЫ

СТРЕМЛЕНИЕ К ВЗАИМОВЫГОДНОМУ СОТРУДНИЧЕСТВУ

ДАМАСК, 21 июня. (ТАСС). Советско-сирийские переговоры на высшем уровне широко комментируются местной печатью, радио и телевидением. «СССР—верный друг арабов», «Советско-сирийские отношения служат делу мира на Ближнем Востоке и во всем мире», «Поддержка СССР — важный фактор в противодействии арабских народов империалистическому вмешательству» — под такими заголовками вышли сегодня дамасские газеты. Они подчеркивают в своих материалах, посвященных рабочему визиту Генерального секретаря партии Арабского социалистического возрождения (ПАСВ) президента Сирийской Арабской Республики Х. Асада в Москву, огромное политическое значение переговоров главы Сирийского государства с Генеральным секретарем ЦК КПСС М. С. Горбачевым.

Выраженное в Москве обоюдное стремление расширять контакты и сотрудничество между двумя дружественными государствами, партиями и народами, несомненно, будет способствовать развитию многогранных взаимовыгодных советско-сирийских отношений, пишет, в частности, «Тишрин».

«Ас-Саура» указывает на подчеркнутую руководителями двух государств глубокую озабоченность сохраняющейся взрывоопасной обстановкой в районе Ближнего Востока вследствие агрессивных действий Израиля при прямой поддержке и покровительстве США. Советский Союз и Сирия обратили особое внимание на опасность происков Тель-Авива и Вашингтона против арабского народа Палестины и их попыток, используя пособничество определенных арабских кругов, не допустить создания независимого палестинского государства. Газета выделяет высокую оценку, данную советским руководителем антиимпериалистической политике Сирии, твердо и последовательно отстаивающей национальные интересы и законные права арабов.

Дамасское телевидение отмечает, что президент Х. Асад подтвердил поддержку Сирией миролюбивой внешней политики СССР, его конструктивных инициатив и выразил признательность за помощь Советского Союза арабским народам в их борьбе против израильской агрессии и империалистического вмешательства.

ОСУЖДЕНИЕ МИЛИТАРИЗАЦИИ КОСМИЧЕСКОГО ПРОСТРАНСТВА

НЬЮ-ЙОРК, 21 июня. (ТАСС). Программа превращения космоса из арены мирного сотрудничества в плацдарм для агрессии угрожает международному миру и безопасности, заявил в ходе общей дискуссии на проходящей здесь сессии комитета ООН по использованию космического пространства в мирных целях представитель Польши А. Зелинский. Предотвращение этих опасных замыслов является первостепенной задачей всего международного сообщества.

Постоянный представитель Чехословакии при ООН Я. Цесар отметил, что в результате милитаризации космоса окажется невозможным использовать его в мирных целях на благо всего человечества, к чему, в частности, призвала Генеральная Ассамблея ООН.

Милитаризация космического пространства, развертывание в нем новых систем оружия приведет к краху международных договоров и переговоров, направленных на сохранение этой сферы ареной мирного сотрудничества, предупредил Мигель Марин Бош (Мексика). Космос, представляющий огромную важность для будущего человечества, должен быть свободен от оружия и конфронтации, заявила Лаура Гуардиа Босси (Венесуэла).

Только этот путь откроет возможности для использования достижений науки и техники в интересах международного сотрудничества, подчеркнула она.

На важность использования космоса в исключительно мирных целях указали представитель Эквадора Мигель Альборнос и представитель Австралии Рональд Гоулби.

ВАШИНГТОН, 21 июня. (ТАСС). Палата представителей конгресса США проголосовала за выделение 2,5 млрд. долларов в следующем финансовом году на форсированную разработку системы «звездных войн». Эта сумма почти вдвое превышает ассигнования, выделенные на те же цели в нынешнем финансовом году.

Ранее средства на разработку широкомасштабной системы ПРО с элементами космического базирования были утверждены сенатом — в размере 2,95 млрд. долларов. Окончательный объем ассигнований будет выработан согласительной комиссией.

Таким образом, конгресс фактически дал «зеленую улицу» администрации в осуществлении опаснейших для судеб человечества планов милитаризации космоса, создания ударных космических вооружений.

ЭХО БРЮССЕЛЬСКОЙ ТРАГЕДИИ

ЕВРОПЕЙСКИЙ союз футбольных ассоциаций (УЕФА) применил санкции против участников финального матча за Кубок чемпионов, на котором разыгралась кровавая трагедия — 38 человек было убито, свыше 400 получили ранения.

Согласно решению, вынесенному в Цюрихе (Швейцария) дисциплинарной комиссией, английский клуб «Ливерпуль», чьи болельщики явились инициаторами событий на стадионе в Брюсселе, не имеет права выступать в европейских клубных турнирах три сезона. Это значит, если, скажем, «Ливерпуль» станет победителем национального чемпионата, в розыгрыше Кубка чемпионов этот клуб выступать не будет, причем его нельзя заменить другой английской командой.

Это наказание вступит в силу, когда англичанам разрешат играть в международных матчах — решением УЕФА от 2 июня английские клубы на неопределенный срок отстранены от участия в европейских турнирах.

Одновременно объявлено: вопрос об участии сборной Англии по футболу в следующем чемпионате Европы будет рассмотрен отдельно 20 августа в Париже на специальном заседании исполкома.

Соперник «Ливерпуля» — туринский «Ювентус» проведет две «домашние» игры в очередном розыгрыше Кубка чемпионов при пустых трибунах. Решено также, что на стадионах Бельгии в течение 10 лет не будут проводиться финальные матчи за Кубок чемпионов и Кубок обладателей кубков.

Спровоцированные неофашистскими организациями беспорядки дорого обошлись и футбольным клубам, и любителям спорта. И меры, принятые УЕФА, направлены на предотвращение возможных рецидивов. Насколько будут эффективны санкции, покажет будущее. Английские «болельщики» появились не вчера, а скандальная их популярность кое-кому нравилась. Для бизнесменов это значило сборы и рекламу, для политиканов— привлечение и воспитание молодежи в «нужном направлении».

И. БЕЗРУКАВНИКОВ.
(Корр. ТАСС).

СО ВСЕХ КОНТИНЕНТОВ

● **БУХАРЕСТ. Здесь в Музее искусств Румынии проходит выставка советского изобразительного искусства периода Великой Отечественной войны и послевоенного строительства, посвященного 40-й годовщине Победы над фашизмом.**

На ней представлены свыше 100 произведений живописи и графики из 16 музеев Советского Союза.

● **ВАШИНГТОН. В ночь с 19 на 20 июня в посольстве Никарагуа в Вашингтоне возник пожар, причинивший значительный материальный ущерб.** По свидетельству сотрудников посольства, пожар вспыхнул после того, как неизвестные лица бросили бутылку с зажигательной смесью, пробившую стеклянную входную дверь. Прибывшим к посольству пожарным удалось потушить огонь.

Представители американских властей подтвердили, что пожар возник в «результате преднамеренной акции».

Сотрудница пресс-отдела посольства Никарагуа С. Порта охарактеризовала эту бандитскую выходку как прямой результат злобной антиникараугуанской кампании, развернутой администрацией США.

● **БУЭНОС-АЙРЕС. «Долой диктатуру Пиночета!», «Демократию — сегодня!» — под такими лозунгами в центре чилийской столицы состоялась крупная манифестация.** Ее участники вышли на улицы Сантьяго, чтобы заявить решительный протест против преступной политики реакционного режима, обрекающего миллионы чилийцев на голод, нищету, страдания.

Как сообщили по телефону корреспонденту ТАСС представители оппозиционных кругов Чили, на разгон манифестантов были брошены усиленные наряды карабинеров, которые зверски избивали людей прикладами автоматов, грубо заталкивали арестованных в полицейские автобусы. По предварительным данным, за решетку брошено около тридцати человек.

● **БЕЙРУТ. В североливанском городе Триполи произошел мощный взрыв.** В результате 60 человек погибли и свыше 80 ранены, полностью разрушены несколько домов.

В местных политических кругах указывают, что за этой террористической акцией стоят Израиль и его подручные, заинтересованные в нагнетании напряженности в Ливане.

● **ТОКИО. Большая группа японцев, перенесших американскую атомную бомбардировку Хиросимы и Нагасаки,** посетила Соединенные Штаты, выступив с призывом не допустить ядерной катастрофы, покончить с гонкой ядерных вооружений. Поездка была организована японской лигой жертв атомной бомбардировки и посвящена сорокалетней годовщине трагедии Хиросимы и Нагасаки.

(ТАСС, 21 июня).

ДЕЛО ВСЕХ И КАЖДОГО

ВОПРОСЫ, связанные с дальнейшим повышением эффективности работы народных дружинников по укреплению правопорядка и социалистической законности в свете решений апрельского (1985 г.) Пленума ЦК КПСС, обсуждены на очередном заседании республиканского штаба добровольных народных дружин.

Об итогах работы ДНД республики за пять месяцев нынешнего года доложил первый заместитель министра внутренних дел Грузинской ССР В. Шадури.

Были заслушаны отчеты руководителей штабов добровольных народных дружин Калининского района г. Тбилиси, Боржомского и Сигнахского районов, утверждены рекомендации по организации специализированных дружин по борьбе с хищениями социалистической собственности и по безопасности дорожного движения, рассмотрены другие вопросы. Участники заседания подчеркнули важность дальнейшего совершенствования деятельности ДНД по соблюдению норм социалистического общежития. Указывалось на настоятельную необходимость повышения роли дружинников в ужесточении борьбы с пьянством и алкоголизмом, намечены конкретные меры по искоренению этого социального зла.

Итоги заседания республиканского штаба подвел его руководитель заместитель Председателя Совета Министров Грузинской ССР О. Черкезия.

(ГрузИНФОРМ).

НИКТО НЕ ЗАБЫТ, НИЧТО НЕ ЗАБЫТО

ЧТОБЫ НЕ ПОВТОРИЛОСЬ ВНОВЬ

ОСТРОЙ болью впечатана в память эта дата — 22 июня 1941 года. И сколько бы ни прошло времени, мы не забудем тот горький час, когда на нашу Родину обрушилась большая беда. Не забудем потому, что знаем, какие неисчислимые страдания и жертвы принесли нашему народу фашистские захватчики, как дорого нам далась Победа и как важно сейчас сделать все, чтобы эта трагедия не повторилась.

В этот год, год 40-летия нашей Великой Победы над фашизмом, в редакцию пришло особенно много писем от ветеранов войны. В своих воспоминаниях они стремятся восстановить каждый миг боев и сражений, запечатлеть черты героев, раскрыть истоки всенародного подвига.

Читатель К. Цибадзе из Тбилиси приводит в своем письме воспоминания Героя Советского Союза генерал-майора авиации Т. Ф. Куцевалова, присланные его отцу Э. Л. Цибадзе. Речь в них идет о событиях первого месяца войны. Утром 13 июля 1941 года над аэродромом Сольцы Новгородской области разгорелся ожесточенный, жаркий бой. Т. Куцевалов вместе с другими летчиками был свидетелем героического подвига, совершенного нашим земляком лейтенантом Анатолием Степановичем Кавтарадзе. Он видел, как наш истребитель, израсходовав весь боезапас, на высоте 100—110 метров смело кинулся на «МЕ-109» и в лобовом таране уничтожил врага. Спустя годы генералу Куцевалову Т. Ф. удалось установить место захоронения героя...

От этого одного из первых лобовых таранов в Великой Отечественной войне тянется нить и к подвигам других наших бесстрашных соколов.

Подполковник в отставке Михаил Земляков из Джамбула рассказывает в своем письме об одном из ярких эпизодов в боевой биографии отважного летчика-штурмовика Героя Советского Союза Отара Чечелашвили. Он был неудержим, бесстрашен и беспощаден в бою. В одном из боевых вылетов М. Земляков видел, как самолет Отара Чечелашвили, атакующий вражескую колонну, прошел буквально над самой землей, уничтожая противника огнем из пушек, пулеметов и даже винтом. И, вспоминая о своем боевом товарище, М. Земляков хотел бы, чтобы и нынешняя молодежь своим мужеством, силой духа, преданностью Родине походила на героического земляка.

Широко известны факты высокого патриотического порыва со стороны работников тыла, когда они сдавали в фонд обороны свои личные сбережения, чтобы помочь стране выдержать суровые испытания, быстрей разбить врага. Так же самоотверженно действовали и фронтовики. Ветеран войны, подполковник в отставке, ныне работник Абхазского совета по туризму и экскурсиям Отари Мирианашвили вспоминает в своем письме, как воины 3-й гвардейской Речицко-Бранденбургской Краснознаменной зенитной артиллерийской дивизии РГК в январе 1943 г. внесли в фонд обороны страны 319 тысяч рублей и обратились с просьбой к Верховному Главнокомандованию построить на эти средства зенитную батарею для их части. Орудия были получены и вручены лучшей батарее в части, которой командовал О. Мирианашвили. «Наша первая батарея,—пишет он,—дошла до Берлина, сбила еще 28 самолетов противника и из этих же орудий салютовала Победе в поверженной столице гитлеровской Германии».

Добрые, идущие от самого сердца слова посвящает памяти комиссара отдельной минометной батареи 504-го стрелкового полка 107-й стрелковой дивизии Амирана Ражденовича Мумладзе его однополчанин А. Пшеничный из Запорожья.

«Амиран Ражденович, — пишет он,—был настоящим политработником, воодушевлявшим батарейцев своей смелостью и отвагой, призывавшим не кланяться перед каждым пролетавшим снарядом врага, а прицельно и точно вести огонь по нему».

Долго еще в память о боевом друге носил А. Пшеничный шинель и полевую сумку Амирана Ражденовича, а после войны, с большим трудом разыскав сына погибшего комиссара, послал ему полевую сумку отца с дарственной надписью на металлической пластинке. И сегодня он хотел бы, чтобы память о боевом комиссаре А. Мумладзе была жива и в той организации, где он трудился до войны.

Чувством глубокой признательности к своему наставнику, бывшему комсоргу 28-й отдельной железнодорожной бригады, а ныне проректору Грузинского политехнического института им. В. И. Ленина Котария Акакию Артемовичу, переполнено письмо ветерана из донбасского города Шахтерск Павла Прожирко.

Другой участник Великой Отечественной войны майор в отставке Б. Донской из Петрозаводска пишет в своих воспоминаниях о решающих днях битвы за Кавказ. Ему вместе с другими коммунистами, направленными ЦК КП Грузии в войска Закавказского фронта, довелось участвовать в широкой политической работе по разъяснению призыва, с которым обратилась к воинам в эти дни партия: «Ни шагу назад!».

Фронтовые дороги соединили прочными узами дружбу воинов многих национальностей. И верность ей ветераны пронесли через многие годы. Тепло пишет о своих боевых соратниках по 23-му отдельному орденов Александра Невского и Богдана Хмельницкого авиаполку Дмитрий Белоглазов из Минска. Вместе с летчиками Петром Савельевым, Васо Кучава, А. Вихровым и другими он в сложных горных условиях обеспечивал выполнение ответственных заданий по доставке самолетами боеприпасов, продуктов питания, обмундирования нашим войскам, сражавшимся на Клухорском и Марухском перевалах.

Глубокий след в памяти ветерана войны Бориса Лисовского из Москвы оставили бои на Северном Кавказе. В своих воспоминаниях он тепло рассказывает о своем грузинском друге, командире роты Пирвелашвили. «Это был замечательный, грамотный командир. Геройский человек 30—35 лет, не раз смотревший смерти в глаза. Толково руководил боевыми действиями роты. Бездумно в бой бойцов не посылал. Предан был друзьям и товарищам до конца».

Эти качества человека и воина особо проявились в рассказанном автором эпизоде. Пирвелашвили с группой раненых после одной из атак оказался на нейтральной полосе, под крутым обрывистым берегом реки. Чтобы сохранить жизнь раненым, приказал выкопать в отвесной стене небольшое укрытие. Но фашисты, обнаружив укрывшихся, стали бросать сверху гранаты. К сожалению, попав в госпиталь, автор так и не узнал, удалось ли кого-нибудь спасти из этой группы нашим бойцам, поспешившим ночью на выручку раненым, и жив ли остался сам Пирвелашвили. Может, откликнутся, прочтя эти строки, он сам, однополчане или родные героя?

Одной солдатской судьбой были связаны белорус Николай Глушаков из города Новозыбкова Брянской области и Севериан Чхаидзе из Ланчхути. Воевали вместе на Курской дуге, били врага в Белоруссии под Витебском и Полоцком. И вот сейчас, спустя сорок с лишним лет, встретились побратимы на грузинской земле, чтобы теперь уже не прерывать связи.

Счастливой была и встреча в Самтредиа бывших артиллеристов — подполковника в отставке Ильи Варшавского из Ворошиловграда и его друга, лихого командира полковой разведки Бориса Цагурия. В память о встрече посвятил И. Варшавский своему фронтовому другу стихотворение, которое прислал в редакцию.

Немало людей с разных концов страны породнила с грузинской землей тяжкая военная година. Александра Лаврентьевна Мокроусова попала в Тбилиси из Таганрога вместе с эвакуировавшимся в 1941 году авиационным заводом им. Димитрова и вспоминает, как вставал на ноги завод на новом месте, как под открытым небом монтировали люди станки и выпускали продукцию и с какой теплотой относились тбилисцы к эвакуированным, зазывали в дома, делились последним.

А вот строки из другого письма, присланного Людмилой Назаренко из села Перевальное Симферопольского района. Она тоже попала в Грузию во время эвакуации. Их, ребятишек из 18 детских домов с Украины, Крыма и других мест разместили в поселке Коджори. «Грузинские друзья,— пишет она, — поделились с нами всем, чем могли. Благодаря сердечной заботе были спасены многие сотни детей, оставшихся без родителей... Низкий вам поклон, грузинские братья, от всех нас!».

Да, война принесла горе, опалила чуть ли не каждую семью в нашей стране. И мы выстояли, прошли сквозь немыслимые страдания, потери, неимоверно тяжелый труд потому, что были всегда вместе, одной семьей. Потому что не было для нас ничего дороже и ближе Советской Родины, дела Октября.

И не иссякает наша всенародная признательность воинам — защитникам, освободителям, героям, отдавшим жизнь за свободу родной земли.

Именно это чувство двигало семьей Уткиных, врачей из Риги, которые сделали все возможное, чтобы помочь инвалиду Великой Отечественной войны жителю г. Поти Отару Ионовичу Гегечкори отыскать могилу брата, погибшего при освобождении Кулдигского района Латвии. Написав об этом в редакцию, О. Гегечкори выразил сердечную благодарность жителям братской Латвии за добрую память о погибших, за большую человечность, заботу и внимание.

Это чувство двигало и ребятами из 102-й школы украинского города Макеевки, которые помогли разыскать родных погибшего при освобождении Донбасса Виссариона Деканоидзе. Каждый приезд на донецкую землю родных героя выливается в волнующий праздник дружбы двух народов, пишет журналист П. Скубко из Донецка.

Очень большую работу по восстановлению имен погибших и увековечению их памяти провел совет ветеранов г. Спас-Деменск Калужской области. В своем письме в редакцию председатель этого совета Лев Тренин сообщает имена многих погибших сынов Грузии, среди которых тбилисец Давид Задикашвили, ахалцихцы Лимфин Алиев и Андрей Кейтаров, зугдидец Амбако Бокучава, гудаутец Иван Доренко, махарадзевец Серапион Кешелава и Александр Мушкудиани из Цхалтубо...

Вечный огонь горит и у подножия обелисков и другим сынам Грузии, отдавшим жизнь за освобождение калужской земли.

У ветерана Великой Отечественной войны, участницы Сталинградской битвы, бывшей связистки 91-го отдельного полка связи 62-й армии Агриппины Федоровны Мкртчян четверо детей. Трое из них — мужчины, уже отслужившие в армии, — ракетчик, авиатор и танкист. Но она не мыслит, чтобы ее наследникам — детям и внукам выпала доля пережить ужасы новой войны.

«Как всех матерей планеты, меня тревожат судьбы мира, судьба моих детей и внуков,—пишет она.—И нет ничего важнее сейчас, чем всеми средствами преградить путь ядерной катастрофе». Под этими словами может подписаться каждый советский человек.

Спартак ГРАЧЕВ.

Эстафета подвига... Она передается от ветеранов войны молодому поколению, которое стремится стать вровень с героями Великой Отечественной.

На снимках: слева — цветы на могилы тех, кто отдал жизнь за свободу и независимость Родины; в центре — Герой Советского Союза Мелитон Кантария с группой воинов-пограничников; справа — 25 орденов и медалей украшают грудь ветерана войны гвардии полковника в отставке Георгия Гамзардия.

Фотохроника ГрузИНФОРМа.

В МОСКВУ, НА ФЕСТИВАЛЬ!

...ЗАКОНЧИЛАСЬ посадка на рейс № 940, вылетающий по маршруту «Тбилиси — Москва»... Через несколько минут огромный белоснежный лайнер возьмет курс в столицу нашей Родины, увозя на своем борту большую группу студентов Грузинского политехнического института. Часом раньше в Москву уже вылетели их сверстники еще из пяти тбилисских вузов. Студенты Грузии вместе с представителями других союзных республик примут участие в работах по подготовке к открытию XII Всемирного фестиваля молодежи и студентов.

У трапа самолета — короткое интервью у руководителя посланцев ГПИ Давида Дапачишвили.

— Давид, из всех наших вузов — ваш самый представительный. Тем не менее попасть в заветную сотню было, наверное, не легче, чем сдавать очередную экзаменационную сессию.

— Желающих, действительно, было много. Поэтому специальная комиссия, которая отбирала студентов, принимала во внимание успеваемость, дисциплину студентов.

Б. Сванидзе — руководитель ансамбля «Горда» — лауреата премии Ленинского комсомола, заслуженный деятель искусств Грузии — главный хореограф фестивальной композиции.

— Наша хореографическая композиция, — говорит он, — лишь частица той большой и разнообразной программы открытия фестиваля, в подготовке которой принимают участие все союзные республики. Тема у нас — в танце передать борьбу народов планеты за свое освобождение от колониального гнета. Постановку композиции осуществил вместе со мной известный наш режиссер Амиран Шаликашвили.

— Кто автор музыки?

— Композитор Александр Раквиашвили, которому большую помощь оказал и Государственный симфонический оркестр Грузии.

(ГрузИНФОРМ).

СПОРТ

ВАШЕ МНЕНИЕ

АНКЕТА болельщика тбилисского «Динамо» будет роздана тысячам зрителей, пришедшим на матч любимой команды с московским «Торпедо».

Эту анкету вместе с программой матча они смогут приобрести на территории стадиона «Динамо» и у подходов к нему.

Цель анкеты — дать возможность зрителям высказать мнение об игре команды, которое будет изучено ее руководителями и поможет им в их практической работе. Предполагается также, что по результатам изучения общественного мнения будет определяться лучший игрок матча, месяца, сезона.

Техника анкетирования проста: после матча ответить на все содержащиеся в анкетах вопросы и опустить их в специальные урны, установленные у выходов со стадиона. Разумеется, в них можно вносить любые дополнения, высказаться и по другим, интересующим вас вопросам.

Те, кому на этот раз не удастся приобрести программу с анкетой, не должны оставаться «вне игры». Одолжите вопросник у соседа по трибуне, ознакомьтесь с ним и изложите свое мнение на чистом листе бумаги. Его также следует опустить в урну.

Анкеты будут ждать болельщиков и на всех последующих матчах сезона. Итоги опроса будут регулярно публиковаться в прессе.

МЕДАЛИ — ЛУЧШИМ

Четвертый чемпионат страны по синхронному плаванию, проводившийся в Тбилиси, набирает ход. В первый день, как уже сообщалось, проводились соревнования среди солисток по обязательной программе, а вчера они же продемонстрировали свое мастерство в программе произвольной.

В предварительной части соревнований, состоявшейся утром, выступили 24 сильнейшие солистки, которые боролись за право войти в финальную восьмерку и продолжать борьбу за золотые медали. Среди них были и три представительницы нашей республики — Лела Мамиаури, Христина Фаласиниди и Нино Гелашвили. Естественно, мы в первую очередь ожидали их удачного выступления. Труднее всех, пожалуй, пришлось Мамиаури, которая открывала состязание. На нее ориентировались все соперницы. Лела выступила неплохо, но, к сожалению, в восьмерку не попала. Такая же участь, увы, постигла и ее подругу — Гелашвили. А вот Фаласиниди приятно порадовала. Она, хотя и выступала четвертой, но, тем не менее, продемонстрировала довольно зрелое мастерство и сумела выйти в финал.

А тон в соревнованиях задавали опытные, сильные спортсменки из Москвы, которые уже не раз успешно выступали в чемпионатах страны. В первую очередь это Ирина Потемкина. Она уже в первый день набрала высокую сумму баллов в обязательной программе, а затем подтвердила свое мастерство и в произвольной. У нее в итоге оказалось 178,40 балла. Вслед за ней в восьмерке сильнейших расположились ее подруги по команде Елена Осипова—172,02, Марина Черняева — 170,70, Татьяна Титова — 169,14 и другие. Обладательницу золотой медали должны были назвать финальные соревнования. Они состоялись вечером. Чемпионкой стала Потемкина. Второй была Осипова, третьей — Черняева.

РЕЙД «ЗАРИ ВОСТОКА»

МУСОР НА ДОРОГАХ

ЛИЦО наших городов и сел в значительной степени определяет состояние автотрасс, шоссейных дорог, улиц, которые в силу расположения превращаются в магистрали, соединяющие районы, населенные пункты. Чистота вдоль дорог — это не только хорошее впечатление для проезжающих, но хорошее санитарное состояние магистралей.

Рейд «Зари Востока», проведенный с этой целью, позволил выявить ряд недостатков, связанных с засорением обочин дорог, невниманием к этим фактам соответствующих организаций.

МАЗУТНЫЕ РУЧЬИ

Не так давно Махарадзевская зональная инспекция по охране природы обнаружила удивительный природный феномен — реку мазута, потекшую вдоль дороги на курорте Уреки. Источник долго искать ее пришлось. Ее «рукотворным» создателем оказалась хлебопекарня, снабжающая курорт хлебом. Заместитель директора пекарни Шота Андуладзе, по вине которого и протек мазут, был оштрафован на 50 рублей, но, к сожалению, кроме него, мало кто из руководителей сделал из этого факта должные выводы.

Вот уже в течение пяти лет действует дорога, проложенная Махарадзевским рудоуправлением для своих нужд. Дорога помогла значительно улучшить движение и в городе, позволила разгрузить ряд магистралей, и все было бы хорошо, но вот... Почти на протяжении 500 метров вдоль этой дороги тянется мусорная свалка. Надо полагать, работники санэпидстанции выяснят, кто ее создатель, и примут соответствующие меры. И не только здесь, но и на улицах Гурамишвили, Бараташвили, Чавчавадзе, на берегах реки Бжужи, где горы бытового и строительного мусора образуют памятники антисанитарии.

Нугзар КИНКЛАДЗЕ.
(Корр. «Зари Востока»).

РЫНОК НА ШОССЕ

Живописная трасса соединяет два района — Маяковский и Ванский. Проезжие любуются красотами природы, а, подъезжая к селу Цителихеви Маяковского района, могут, не выходя из машины, и купить дары природы. Часть сельского рынка расположилась прямо на дороге. Правда, действует он один раз в неделю, но и этого достаточно, чтобы следы бойкой торговли оставались на трассе и засоряли ее. Более того, в этот день, когда рынок начинает работу, на дороге, где довольно интенсивное движение транспорта, возникают «пробки», заторы, и не только машинам, но и пешеходам пройти трудно. Кроме того, что рынок засоряет трассу, он еще и способствует возникновению аварийных ситуаций. Не раз, и не два был предупрежден о необходимости убрать рынок с дороги его директор Элгуджа Джабидзе, но, как говорится, а он, т. е. рынок, и ныне там.

Вахтанг КИКНАДЗЕ.
(Корр. «Зари Востока»).

ИЗ ОКНА ВАГОНА

Что могут увидеть пассажиры поездов, направляющихся к знаменитому курорту Боржоми? Прекрасные природные пейзажи, леса и горные реки, ленты автомагистралей, бегущие рядом с железнодорожным полотном, а вдоль них... Уже подъезжая к станции Квишхети, пассажиры могут увидеть самые различные металлоконструкции, причудливой формы бугры, образованные строительным мусором, оставшимся после ремонта железнодорожных станций и платформ. А где мусор строительный, там, как правило, мусор и бытовой. Малопригляднаа картина открывается взору пассажира, когда поезд минует село Рвели, где расположен мясокомбинат, отходы которого загрязняют левый берег реки Куры. Не в «обиде» и берег правый. Здесь свою «мусорную» лепту вносит производственное объединение «Боржоми», систематически засоряя его отходами производства. Не остается в долгу и Боржомское локомотивное депо, спускающее в Куру мазут. Дурной пример, говорят, заразителен. И жители поселка Вашловани, построив на левом берегу реки Куры свинарники и курятники, тоже долго не задумываются на тем, кукуда девать нечистоты...

Шота ГУРУЛИ.
(Корр. «Зари Востока»)

А В ОТВЕТ — МОЛЧАНИЕ

Сначала назову предприятия, к которым безуспешно адресуются Батумская городская санэпидстанция и исполком Батумского городского Совета народных депутатов. Это винный завод (директор Д. Квирикадзе) ТМК «Грузкоопстроя» (начальник Н. Пагава), база Плодоовощторга (директор З. Мгеладзе), мясокомбинат (директор Р. Диасамидзе). Все названные организации загрязняют своими отходами территорию, находящуюся вокруг них, и прилегающие улицы, а в их числе и те, которые являются центральными магистралями. Если проехать вдоль улицы Лермонтова и Черноморского шоссе, то буквально на каждом шагу можно будет увидеть озера из битого стекла, холмы из старых ящиков, симкары, трубы, железобетонные опоры. Отработанные воды мясокомбината стекают в открытую канаву по улице М. Абашидзе, а оттуда—прямо в море, загрязняют пляж, то же самое происходит и на базе Плодоовощторга.

Летом прошлого года, не добившись ответа на неоднократные предупреждения, исполком Батумского горсовета вынес постановление, которым обязал названные организации до 15 декабря 1984 года произвести очистку канавы, благоустроить территорию, проложить нужные трубы и все стоки направить в городские очистные сооружения. Хорошее постановление, и были бы еще лучше, если бы оно претворилось в жизнь. Однако названные организации с этим делом не торопятся, исполком ограничивается напоминаниями, а улицы и дороги продолжают засоряться.

Роберт ПЕРАДЗЕ.
(Корр. «Зари Востока»).

ТОЛЬКО НА БУМАГЕ

Лихо развернувшись, грузовой самосвал 72-91 ГАР выгрузил строительные отходы, развернулся и умчался за новой порцией. Вслед за ним подкатил другой, через некоторое время—третий. Подвозили и бытовой мусор, и производственные отходы. Телави — город быстрорастущий, интенсивно строящийся, и такая картина на мусорной свалке в Очинебули совсем не удивительна. Удивительно другое — находится она почти в центре города, в населенном районе, а рядом пролегла трасса Телави—Ахмета. Тут же проходит магистральный канал верхне-алазанской оросительной системы. В коммунальном комбинате Телави, куда мы обратились за разъяснением, ответили, что свалка в этом районе давно аннулирована, перенесена далеко за черту города. Но выясняется, что перенесена она только на бумаге...

Цкала БАРНОВА.
(Спец. корр. «Зари Востока»).

Зам. редактора Г. ПАЦУРИЯ.

ТЕЛЕВИДЕНИЕ

НЕДЕЛЯ ГОЛУБОГО ЭКРАНА

ПОНЕДЕЛЬНИК, 24 июня

ПО ПЕРВОЙ ПРОГРАММЕ. 9.00 — Время. 9.30 — Программа телепередач. 9.35—Моамбе. 10.05— Из истории музыкальных инструментов (повторно). 10.40 — Советский образ жизни. Грузинский документальный фильм «Что посеешь...». 10.50 — Человек — забота главная. Научно-популярный фильм «Всего 24 дня». 11.00 — В дни школьных каникул. Телевизионный кинозал «Цискара». Художественный фильм «Когда я стану великаном». 12.30 — Грузинский документальный телефильм. 12.50 — Информационный выпуск. 16.00 — Программа вечерних передач. 16.05 — Информационный выпуск (на русском языке). 16.15 — Документальный телефильм «Сказание о Туле». 17.05 — Программа мультфильмов. 17.40 — Концерт. 18.15 — Объявления. 18.20 — Документальный фильм «Мусоргский». 18.40 — Народное творчество. 18.55 — Писатель вернулся из командировки — Дж. Чахиа. 19.15 — Международное обозрение. 19.45 — Сегодня в мире (М). 20.00 — Моамбе. 20.30 — Навстречу XXVII съезду КПСС. Для молодежи. Грузия на стройках Вологды. Передача 1-я— Дружба. 21.10 — «Парад Победы». Документальный фильм о параде Победы 24 июня 1945 года (М). 22.00 — Время. 22.35 — Для молодежи. Слушайте ректора! 22.45 — Гастроли Сухумского государственного грузинского театра им. К. Гамсахурдиа в Москве. 00.05 — Информационный выпуск.

ПО ВТОРОЙ ПРОГРАММЕ. 16.35 — Документальный телефильм «Хроника одной репетиции». 17.30— Художественный фильм «Девушка и Гранд».

ВТОРНИК, 25 июня

ПО ПЕРВОЙ ПРОГРАММЕ. 9.00 — Время. 9.30 — Программа телепередач. 9.35—Моамбе. 10.05— Международный дневник (повторно). 10.35 — По родной стране. Документальный телефильм «Владивосток». 10.55 — В дни школьных каникул. Телевизионный кинозал «Цискара». Венгерский художественный фильм «Котелок и Носкартошкой». 12.15 — Телекурс. Грузинский язык. 12.45 — Информационный выпуск. 13.00 — Абитуриентам. Химия. 16.00 — Программа вечерних передач. 16.05 — Информационный выпуск. 16.15 — Программа мультфильмов. 16.50 — Каникулы, каникулы... (повторно). 17.20 — Объявления. 17.25 — Киночочерк. 17.40 — Ответы на вопросы телезрителей. 18.20 — ...И звучит Шопен. 18.40 — Для молодежи. Светофор. 18.55 — Навстречу XXVII съезду КПСС. Для молодежи. Грузия на стройках Вологды. Передача 2-я — Десять лет в Вологде. 19.30 — Экономика — забота общая. 19.45 — Сегодня в мире (М). 20.00 — Моамбе. 20.30 — ООН — инструмент мира и безопасности (М). 20.45 — Передача, посвященная поэту М. Поцхишвили. 21.55 — Завтра на телеэкране. 22.00 — Время. 22.35 — Беками храни... 22.45 — Для молодежи. Слушайте ректора! 22.55 — Концерт с участием итальянской певицы Л. Берте. 23.50 — Информационный выпуск.

ПО ВТОРОЙ ПРОГРАММЕ. 16.35 — Грузинский короткометражный художественный фильм «Гогита». 17.25 — Художественный фильм «Наследница по прямой».

СРЕДА, 26 июня

ПО ПЕРВОЙ ПРОГРАММЕ. 9.00 — Время. 9.30 — Программа телепередач. 9.35 — Премьера грузинского документального телефильма «Грузинский хоккей» (М). 9.55 — Моамбе. 10.25 — Скрипичная соната (повторно). 11.15 — В дни школьных каникул. Телевизионный кинозал «Цискара». Художественный телефильм «Эти симпатичные волки». 12.25 — Телекурс. Математика. 12.55 — Информационный выпуск. 16.00 — Программа вечерних передач. 16.05 — Информационный выпуск (на русском языке). 16.15 — По родной стране. Документальный фильм «Западная Сибирь — Западная Европа». 17.15 — Реклама. 17.25 — Научно-популярный фильм. 18.00— Навстречу XXVII съезду КПСС. Пятилетка — год завершающий. 18.45 — Мы — интернационалисты. Грузинский документальный телефильм «Моя Словения». 19.30 — Навстречу XXVII съезду КПСС. Для молодежи. Грузия на стройках Вологды. Передача 3-я — Дорога. 20.00 — Моамбе. 20.30 — Экран мальчика с пальчик. 20.55— Для молодежи. Слушайте ректора! 21.05 — «Прелестница Амхерста». Спектакль Государственного академического театра им. Ш. Руставели. Действие 1-е. 22.00 — Время. 22.35 — Продолжение спектакля «Прелестница Амхерста». 23.25 — Чемпионат СССР по прыжкам в воду. 23.55 — Информационный выпуск.

ПО ВТОРОЙ ПРОГРАММЕ. 16.35 — Документальный телефильм «Баку и бакинцы». 17.30 — Художественный фильм «Петля Ориона».

ЧЕТВЕРГ, 27 июня

ПО ПЕРВОЙ ПРОГРАММЕ. 9.00 — Время. 9.30 — Программа телепередач. 9.35—Моамбе. 10.05— Песни композитора Я. Бобохидзе (повторно). 10.50 — Киножурнал «Хочу все знать». 11.00 — В дни школьных каникул. Телевизионный кинозал «Цискара». Художественный фильм «Чудо с косичками». 12.20 — Абитуриентам. Биология. 12.50 — Информационный выпуск. 15.35 — Программа вечерних передач. 15.40 — Чемпионат СССР по прыжкам в воду (М). 16.10 — Информационный выпуск. 16.20 — К юбилею Кутаисского театра. Встреча с К. Колхидели (повторно). 17.40 — Документальный телефильм. 18.00 — Акакий Церетели. Детство и юношество. 18.20 — Навстречу XXVII съезду КПСС. По велению времени — Горийский район. 18.55 — Навстречу XXVII съезду КПСС. Для молодежи. Грузия на стройках Вологды. Передача 4-я — Лекари земли. 19.30 — Моамбе. 20.00 — Чемпионат СССР по футболу: «Динамо» (Киев) — «Динамо» (Тбилиси); «Динамо» (Минск) — «Спартак» (Москва). Из Киева и Минска. 21.45 — Киножурнал «Наука и техника». 21.55 — Завтра на телеэкране. 22.00 — Время. 22.35 — Для молодежи. Веселая молодежь. 23.35 — Информационный выпуск.

ПО ВТОРОЙ ПРОГРАММЕ. 16.35 — По родной стране. Документальные фильмы: «Сызрань», «Таганрог», «Минкар». 17.20 — Программа мультфильмов. 17.55 — Художественный фильм «Похищение века».

ПЯТНИЦА, 28 июня

ПО ПЕРВОЙ ПРОГРАММЕ. 9.00 — Время. 9.30 — Программа телепередач. 9.35 — Моамбе. 10.05— М. Мусоргский — «Картинки с выставки» (повторно). 10.40 — Научно-популярные фильмы. 11.00 — В дни школьных каникул. Телевизионный кинозал «Цискара». Художественный фильм «Белый Бим — Черное ухо». 1-я серия (на грузинском языке). 12.30 — Телекурс. Физика. 13.00 — Информационный выпуск. 16.00 — Программа вечерних передач. 16.05 — Информационный выпуск (на русском языке). 16.15 — Телекурс. Грузинский язык и литература (анализ домашних заданий). 16.45 — По родной стране. Документальный телефильм «Мы живем у моря». 17.05 — Грузинский документальный телефильм «Реконструкция». 17.40 — Детям. Киномозаика. 18.25 — Экран народного контроля. 18.45 — Мультфильм. 18.55 — Родные пейзажи— М. Хвития. 19.25 — Навстречу XXVII съезду КПСС. На пьедестале социалистического соревнования. 19.45 — Сегодня в мире (М). 20.00 — Моамбе. 20.35 — Международные обозреватели у тружеников республики (встреча с рабочими электровагоноремонтного завода). 21.15 — Народное творчество. После гастролей. 21.55 — Грузинское пароходство — на голубых дорогах. 22.00 — Время. 22.35 — Чемпионат СССР по футболу: «Металлург» (Харьков) — «Торпедо» (Кутаиси). Видеозапись матча от 27 июня. 23.20 — Театральный календарь.

ПО ВТОРОЙ ПРОГРАММЕ. 16.35 — Научно-популярный фильм «Амбарчик». 16.55 — Документальные фильмы о вреде алкоголизма. 17.20 — Короткометражный художественный фильм «Подзорная труба». 17.40 — Художественный фильм «Не хочу быть взрослым».

СУББОТА, 29 июня

ПО ПЕРВОЙ ПРОГРАММЕ. 9.00 — Время. 9.30 — Программа телепередач. 9.35—Моамбе. 10.10— Программа мультфильмов. 10.35 — Телевизионный кинозал «Цискара». Художественный фильм «Белый Бим — Черное ухо». 2-я серия (на грузинском языке). 11.55 — Киноафиша. 12.25 — Пять минут поэзии. 12.35 — Сегодня — День изобретателя и рационализатора (М). 13.05 — Пять минут поэзии. 13.10— Навстречу XXVII съезду КПСС. Наше село. 14.05 — Детский юмористический киножурнал «Ералаш». 14.15 — Экран друзей. Программа Армянского ТВ. 15.35 — Народное творчество. Праздник хоровой музыки в Гори. Передача 1-я. 16.20 — Информационный выпуск. 16.30 — Пять минут поэзии. 16.35 — На страже южных рубежей. 17.20 — Пять минут поэзии. 17.25 — Эхо. 17.55 — Хомля. Литературный тележурнал. 18.55 — Студия «Диалог». Алкоголизм — злейший враг общества (в студии — министр здравоохранения Грузинской ССР Г. Лежава и доктор философских наук А. Габиани. Ведет передачу первый заместитель Госкомитета Грузинской ССР по телевидению и радиовещанию А. Санеблидзе). 19.35 — 9-я студия (М). 20.35 — Моамбе. 21.10 — Пять минут поэзии. 21.15 — Чемпионат СССР по прыжкам в воду. 21.45 — Пять минут поэзии. 21.55 — Завтра на телеэкране. 22.00 — Время. 22.35 — Художественная программа. Фильм, актер, роль.

ВОСКРЕСЕНЬЕ, 30 июня

ПО ПЕРВОЙ ПРОГРАММЕ. 9.00 — Время. 9.30 — Программа телепередач. 9.35—Моамбе. 10.05— Утренняя развлекательная программа. 10.40 — Мультфильм «Зеленое стеклышко». 11.00 — Хозяйственный механизм — новшества, проблемы. 11.45 — Чемпионат Европы по баскетболу. 12.45 — Воскресная выставка. 12.50 — Народное творчество. 13.20 — Телекурс. Грузинский язык и литература. 13.50 — Воскресная выставка. 13.55 — Строительство и архитектура. 14.20 — Народное творчество. Праздник хоровой музыки в Гори. Передача 2-я. 14.50 — Документальный фильм. 15.25 — Вестник. 15.55 — Воскресная выставка. 16.00 — Новые книги. 16.40 — Наванана. Тележурнал для женщин. 17.45—Воскресная выставка. 17.50— Аргонавты. Музыкальный спектакль ансамбля «Иверия». 19.00— Международная панорама (М). 19.45 — Шкатулка сказок. 20.00 — Моамбе. 20.35 — Экономика — забота общая. 20.55 — Научно-технический прогресс. Опыт друзей. Генеральный директор. 21.25 — Воскресная выставка. 21.30 — Чемпионат СССР по прыжкам в воду (М). 22.00 — Время. 22.35—Юность. Телепрограмма. 23.20 — Короткометражный художественный фильм «Прогулка». 23.35 — Футбольное обозрение (М).

ИНДЕКС 60436 Ордена Трудового Красного Знамени типография Издательства ЦК КП Грузии. Печатается офсетным способом в газетном корпусе, ул. Хошараульская, 29. 1 2 3 4 5 6 7 8 9 10 11 12 13 14 15 16 17 18 19 20 21 22. УЭ 10361