Пролетарии всех стран, соединяйтесь!

ЗАРЯ ВОСТОКА

ზარია ვოსტოკა

Газета выходит с июня 1922 года

Орган ЦК Компартии Грузии, Верховного Совета и Совета Министров Грузинской ССР

№ 149 (18204) СУББОТА, 29 ИЮНЯ 1985 ГОДА ЦЕНА 3 КОП.

УЧАСТНИКАМ И ГОСТЯМ XIV МОСКОВСКОГО МЕЖДУНАРОДНОГО КИНОФЕСТИВАЛЯ

Сердечно приветствую участников и гостей Московского международного кинофестиваля.

В современном мире человечество особенно нуждается в утверждении взаимопонимания, — доверия, в живом духовном общении. Очень важно, чтобы люди земли могли справиться со сложными проблемами наших дней и прежде всего с самой главной из них — опасностью ядерной катастрофы.

40-летие Победы над фашизмом вновь напомнило всем о необходимости свято хранить мир, оплаченный жизнями миллионов людей. Мы твердо верим, что безопасность народов можно обеспечить только коллективными усилиями. Наш идеал — мир без войн, мир без оружия.

Истинный художник не может стоять в стороне от насущных задач эпохи. Своим творчеством он всегда служит добру и свету. Честный, смелый кинематограф, чутко откликающийся на тревоги и заботы времени, многое может сделать во имя утверждения социального прогресса, национальной независимости, международного сотрудничества.

Пусть же громче звучит голос деятелей кино, следующих прекрасному девизу — за гуманизм киноискусства, за мир и дружбу между народами.

Желаю большого успеха Московскому фестивалю, новых творческих достижений всем его участникам.

М. ГОРБАЧЕВ.

СЕГОДНЯ — ВСЕСОЮЗНЫЙ КОМСОМОЛЬСКО-МОЛОДЕЖНЫЙ СУББОТНИК

РЕКОРД СТАНЕТ НОРМОЙ

ЭТОТ день, решили в парткоме, на Тбилисском заводе электросварочного оборудования должен начаться необычно. Пусть до начала работы из репродукторов радиоузла льется энергичная, задорная песня, а потом, ровно за минуту до начала рабочей смены голос диктора поздравит всех участников комсомольско-молодежного субботника с праздником труда и пожелает каждому установления рекордов.

— Ну, как, — спрашиваю у бригадира-наставника Рамаза Варуашвили, — будет рекорд?

Рамаз улыбается. Его комплексная бригада взяла на этот день повышенное социалистическое обязательство собрать 40 сварочных агрегатов ПД-502...

— Особую инициативу в подготовке к проведению субботника проявила наша молодежь, — говорит заместитель секретаря парткома завода, инженер-конструктор Акакий Загания, — по ее предложению было решено отметить день субботника наивысшей производительностью труда, перечислить в фонд XII Всемирного фестиваля молодежи и студентов более трех тысяч рублей. Сдержат или нет свое слово комсомольцы, которых у нас на заводе свыше 300, а вместе с ними и весь коллектив предприятия, — покажут ближайшие часы.

По признанию бригадира сварщиков Владимира Жуковина особенно четко действовать надо в первую половину смены.

— Иначе не добиться нашему коллективу рекордной выработки, — говорит он.

В числе несомненных лидеров трудового соперничества на заводе будет бригада, возглавляемая Виталием Мартученко, депутатом Верховного Совета Грузинской ССР. Этот небольшой комсомольско-молодежный коллектив сборщиков уже составил свой график предстоящей работы — к трем часам выполнить сменное задание — собрать 28 электровыпрямителей марки ВД-401.

— А можно ли работать в таком темпе каждый день? — спрашиваю у Виталия.

— Ежедневно выдерживать такой темп трудно, но возможно, главное, чтобы не подводили смежники, снабженцы. Необходимо также рациональнее организовать труд каждого члена бригады, а в этом нам большую помощь могут оказать инженеры. Что же касается субботника, который проводится в канун Дня советской молодежи, то уже сейчас от имени своих товарищей могу сказать — он превратится в яркий запоминающийся праздник, и мы внесем свой вклад в дело подготовки к Всемирному фестивалю молодежи и студентов в Москве.

Вахтанг ЛОМТАДЗЕ.

ЕДИНЫЙ ПОЛИТДЕНЬ

28 ИЮНЯ в Грузии состоялся единый политдень с коллективным просмотром по первой программе республиканского телевидения видеозаписи пребывания Генерального секретаря ЦК КПСС товарища М. С. Горбачева на Украине, его встреч с коллективами трудящихся, речи на собрании актива республиканской партийной организации.

На всех предприятиях, в организациях и учреждениях участники единого политдня еще раз внимательно и заинтересованно следили за выступлениями товарища М. С. Горбачева во время его пребывания на украинской земле. Содержащиеся в них положения и выводы, советы и установки конкретизировали деловое и принципиальное обсуждение коммунистами, комсомольцами, всеми трудящимися актуальных задач, стоящих перед их коллективами в свете решений апрельского (1985 г.) Пленума ЦК КПСС, по достойной встрече XXVII съезда КПСС и XXVII съезда Компартии Грузии.

— Очень четко сформулировал главную задачу Михаил Сергеевич Горбачев в своем выступлении на встрече с коллективом Днепропетровского металлургического завода имени Г. И. Петровского: нам предстоит сразу, одновременно идти по многим направлениям, иначе дело не сдвинуть с места, не обеспечить ускорения нашего движения...

Этими словами бригадира сварщиков кузовного цеха тбилисского производственного объединения «Электровозостроитель» Григория Гоголадзе было положено начало обсуждению путей ускорения интенсификации производства. Участники единого политдня подчеркнули, что одним из важных факторов в этом является широкое внедрение низового хозяйственного расчета. Сейчас уже сорок комплексных коллективов производственников умело и с хорошими показателями используют метод бригадной организации и стимулирования труда, задают тон работе объединения.

Освоение серийного выпуска прогрессивной модели электровоза, единодушно подчеркивали выступавшие, не-

(Окончание на 3-й стр.).

В ОБСТАНОВКЕ ДРУЖБЫ И СЕРДЕЧНОСТИ

28 июня в Кремле состоялись переговоры между партийно - правительственной делегацией СССР во главе с Генеральным секретарем ЦК КПСС М. С. Горбачевым и партийно - правительственной делегацией СРВ во главе с Генеральным секретарем ЦК КПВ Ле Зуаном.

В них приняли участие: с советской стороны — член Политбюро ЦК КПСС, Председатель Совета Министров СССР Н. А. Тихонов, член Политбюро ЦК КПСС, первый заместитель Председателя Совета Министров СССР, министр иностранных дел СССР А. А. Громыко, член Политбюро ЦК КПСС, секретарь ЦК КПСС Н. И. Рыжков, секретарь ЦК КПСС К. В. Русаков, член ЦК КПСС, заместитель Председателя Совета Министров СССР В. В. Талызин, кандидат в члены ЦК КПСС, посол СССР в СРВ Б. Н. Чаплин; с вьетнамской стороны — член Политбюро ЦК КПВ, секретарь ЦК КПВ Во Тк Конг, член Политбюро ЦК КПВ, заместитель Председателя Совета Министров СРВ То Хыу, член ЦК КПВ, заместитель Председателя Совета Министров СРВ Чан Куинь, член ЦК КПВ, заведующий отделом внешних связей ЦК КПВ Ву Куанг, член ЦК КПВ, посол СРВ в СССР Динь Ньо Лием.

Переговоры прошли в обстановке дружбы и сердечности, полного единства и взаимопонимания, характерных для братских отношений между КПСС и КПВ, Советским Союзом и Вьетнамом.

Делегации обменялись информацией о ходе социалистического, коммунистического строительства в их странах, о подготовке к XXVII съезду КПСС и VI съезду КПВ.

Было выражено глубокое удовлетворение высоким уровнем развития многогранных советско - вьетнамских отношений на прочной основе Договора о дружбе и сотрудничестве между СССР и СРВ.

Представители братского Вьетнама высказали глубокую признательность КПСС и Советскому правительству, всему советскому народу за большую и эффективную помощь в строительстве социализма и защите родины.

С советской стороны были отмечены успехи, достигнутые вьетнамским народом под руководством КПВ в борьбе за национальную независимость, за построение социализма.

Участники переговоров обменялись мнениями относительно конкретных направлений реализации долгосрочной программы развития экономического и научно - технического сотрудничества между Советским Союзом и Вьетнамом, осуществления решений стран — членов СЭВ на высшем уровне.

На переговорах была выражена обоюдная решимость и впредь углублять и совершенствовать братские советско-вьетнамские связи, узы тесной дружбы и сплоченности между КПСС и КПВ, строящиеся на незыблемых принципах марксизма-ленинизма и социалистического интернационализма.

При обсуждении проблем современного мирового развития стороны подтвердили эффективность взаимодействия Советского Союза и Вьетнама, стран социалистического содружества в международных делах. Они высказались за дальнейшее усиление координации сотрудничества двух стран в интересах мира и социализма.

Советская и вьетнамская делегации решительно осудили политику реакционных кругов империализма во главе с США, направленную на подрыв военно-стратегического равновесия, достижение военного превосходства над СССР, государствами — участниками Варшавского Договора путем подхлестывания гонки вооружений на Земле и перенесения ее в космос, вмешательство во внутренние дела суверенных государств.

Участники переговоров единодушно подчеркнули, что в настоящий момент, когда международная обстановка отличается опасной напряженностью, особое значение приобретает единство и сплоченность стран социалистического содружества, взаимодействие всех сил, заинтересованных в сохранении и упрочении мира.

Вьетнамская делегация выразила полную поддержку ленинской внешней политики СССР, его миролюбивых инициатив, направленных на предотвращение ядерной катастрофы, недопущение милитаризации космоса, на оздоровление политического климата в мире.

СССР и СРВ решительно осудили агрессивные планы Вашингтона по превращению азиатско - тихоокеанского региона в еще одну арену военно-политической конфронтации с социалистическими странами. Они подтвердили свою приверженность идее превращения Азии в зону мира и равноправного сотрудничества. Стороны высказались за активизацию поиска путей решения проблем, связанных с обеспечением мира и безопасности на азиатском континенте.

При рассмотрении вопросов, касающихся развития обстановки в Юго-Восточной Азии, стороны подчеркнули, что главной причиной сохраняющейся здесь напряженности является непрекращающееся вмешательство сил империализма и гегемонизма в дела стран этого региона, их враждебная политика в отношении Вьетнама, Лаоса и Кампучии.

Советская и вьетнамская делегации подтвердили свою принципиальную позицию в пользу нормализации положения в Юго-Восточной Азии, превращения ее в зону мира и стабильности, активизации диалога между всеми государствами региона в целях решения имеющихся проблем мирными, политическими средствами. Была подчеркнута неизменность поддержки конструктивных усилий, предпринимаемых в этом направлении Вьетнамом совместно с Лаосом и Кампучией.

Партийно - правительственная делегация СССР вновь заявила, что Советский Союз полностью поддерживает братский Вьетнам в борьбе за построение социализма, защиту своей независимости и суверенитета.

Советский Союз и Вьетнам отметили возрастающую роль движения неприсоединения в борьбе за мир, против гонки вооружений, за перестройку международных экономических отношений на справедливой и демократической основе. Они высоко оценили весомый вклад Индии в борьбу за укрепление мира и безопасность, конструктивную роль этой страны в упрочении единства и повышении авторитета движения неприсоединения в мировых делах.

Стороны решительно выступают за ликвидацию очагов напряженности и мирное урегулирование конфликтов на Ближнем и Среднем Востоке, в Азии, Африке и Латинской Америке, являющихся прямым следствием политики вмешательства империалистических сил, прежде всего США, в дела освободившихся стран.

Партийно - правительственные делегации СССР и СРВ высказали убеждение, что настоящий визит станет новым шагом в укреплении и развитии братской дружбы и всестороннего сотрудничества между КПСС и КПВ, Советским Союзом и Вьетнамом в интересах советского и вьетнамского народов, социалистического содружества, дела мира во всем мире.

(ТАСС).

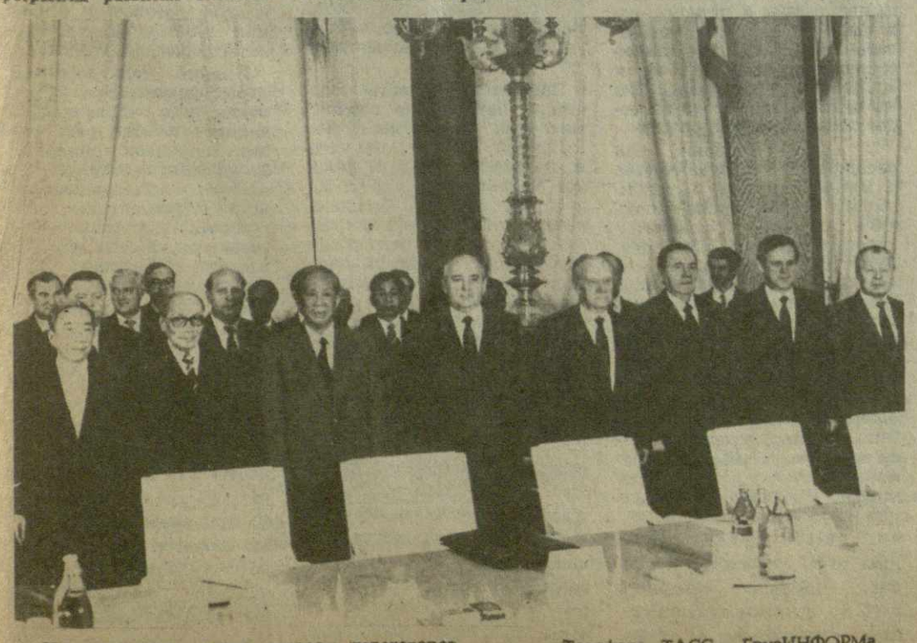

На снимке: перед началом переговоров. Телефото ТАСС — ГрузИНФОРМа.

29 июня — День изобретателя и рационализатора

Активно работают новаторы Тбилисского электровагоноремонтного завода им. И. В. Сталина. Ежегодно на их счету — десятки внедренных рацпредложений.

На снимке: заслуженный рационализатор Грузинской ССР Тамаз Махароблидзе, автор многих предложений, дающих значительный экономический эффект.

Фото Рубена Рухкяна.

ОТ ЭКОНОМИЧЕСКОГО ЭКСПЕРИМЕНТА — К ПОВСЕДНЕВНОЙ ХОЗЯЙСТВЕННОЙ ПРАКТИКЕ!

Речь кандидата в члены Политбюро ЦК КПСС, первого секретаря ЦК Компартии Грузии товарища Э. А. ШЕВАРДНАДЗЕ на выездном собрании партийно-хозяйственного актива республики в г. Поти 23 июня 1985 года

Товарищи!

В любом деле рано или поздно наступает момент, когда особенно остро ощущаешь потребность тщательно обобщить, осмыслить накопленный опыт, оценить достижения, критически разобраться в недостатках, а главное — выверить курс на будущее. Это тем более актуально, если вопрос касается экономического эксперимента, охватывающего широкий спектр проблем, где любое оправдавшее себя нововведение приносит огромный эффект, а каждое упущение чревато серьезными потерями.

Назрел такой этап и в деятельности Потийской городской партийной организации. Сегодня вопрос «что происходит в Поти?» всю нашу республику волнует так же, как несколько лет назад взволновало ее то, что произошло в Абаша и некоторых других сельских районах Грузии. Потийский опыт, опыт Заводского района города Тбилиси в части совершенствования территориально-межотраслевого управления народным хозяйством находит многочисленных последователей, аналогичные процессы протекают по Тбилиси в целом, в Кутаиси, Сухуми, Рустави, Гори, Зугдиди, Марнеули, Ткварчели и других городах республики.

Большое внимание проявляют к его судьбе ЦК КПСС, правительство страны, другие союзные органы, которые активно поддерживают наши начинания. Товарищ М. С. Горбачев на месте основательно разбирался с этим опытом, одобрил проделанную работу, отметил, что эксперимент требует пристального к себе внимания, изучения, обобщения, а затем и широкого распространения. Михаил Сергеевич и потом не раз интересовался ходом эксперимента. Очень ценные советы и рекомендации дал нам товарищ Н. А. Тихонов. В Поти побывали товарищ Н. И. Рыжков, другие руководители. Мы неоднократно информировали по данному вопросу ЦК КПСС.

Складывающиеся тенденции, как вы помните, получили в целом положительную оценку в постановлении Центрального Комитета партии «О работе ЦК Компартии Грузии по совершенствованию системы управления, повышению уровня экономической работы, рациональному использованию ресурсов». Было рекомендовано продолжить поиски оптимальных путей сочетания отраслевых и территориальных аспектов управления, последовательно проводить принципы демократического централизма в руководстве хозяйством. Теперь вот принято решение Совета Министров СССР специально по потийскому эксперименту, которое подводит солидное обоснование под все наши творческие поиски, открывает хорошие перспективы на будущее.

Мы долго думали, какую избрать форму обсуждения, и в конце концов решили провести прямо на месте выездное собрание партийно-хозяйственного актива республики. Причем, работу его построили с таким расчетом, чтобы каждый мог непосредственно увидеть, образно говоря, ощупать своими руками те новшества, которые введены в городе, послушать т. т. Б. Д. Гулуа и В. С. Тихова, побеседовать с ними по интересующим вопросам, лично все оценить. Это придало разговору большую наглядность и, как нам представляется, послужит хорошим стимулом для создания надлежащей творческой атмосферы как в Поти, так и в других регионах.

Сегодня здесь было много хороших, дельных, интересных мыслей и предложений, в том числе в докладах т. т. Н. А. Читанава и Б. Д. Гулуа. Хочется еще раз осмыслить некоторые аспекты этого важного опыта не только с сугубо хозяйственных позиций, но и оценить его с общегосударственной, общеэкономической, социальной точек зрения, определить его место во всей организаторской и политической работе нашей парторганизации. По мере расширения эксперимента, последовательного его включения в повседневную хозяйственную практику очень важно более критически и требовательно, предельно объективно разобраться в отдельных проблемах. В этом состоит по-настоящему партийный, научный, ленинский подход к делу.

I.

Что же все-таки происходит в Поти? Почему к этому небольшому приморскому городу приковано сегодня внимание всей республики, многих союзных органов?

Первым долгом следует отметить, что опыт Потийской городской партийной организации в области совершенствования территориально-межотраслевого управления стал органической частью всей нашей деятельности по усилению партийного руководства экономикой, которая активно развернулась после известного решения ЦК КПСС по Тбилисскому горкому.

Наш актив хорошо знает, с какой настойчивостью внедрялся в свое время абашский метод комплексного управления агропромышленным комплексом в районном звене. Он позволил вскрыть огромные резервы сочетания отраслевого и территориального управления, был развит другими районами, распространен на республику в целом. А сейчас с учетом опыта других республик, аналогичная структура создана по всей нашей стране. Надо добавить, что резервы совершенствования управления АПК еще не исчерпаны.

В качестве логического продолжения абашского метода сформирована единая система управления агропромыш-

(Продолжение на 2-й стр.).

БЕСЕДА В ЦК КП ГРУЗИИ

28 июня кандидат в члены Политбюро ЦК КПСС, первый секретарь ЦК Компартии Грузии Э. А. Шеварднадзе принял партийную делегацию города Любляны, которая находится в столице Грузии по плану межпартийных связей между КПСС и СКЮ.

Состоялась деловая, заинтересованная беседа, в ходе которой была подчеркнута важность укрепления дружеских контактов и развития всестороннего сотрудничества между городами-побратимами Тбилиси и Любляной, являющих хороший пример взаимопонимания и дружбы коммунистов, трудящихся Грузии и Словении, народов Советского Союза и Югославии, межпартийных связей КПСС и СКЮ. Отмечалось, что за последние годы эти связи, контакты развиваются все более стабильно, динамично в самых разных областях, чему во многом способствуют встречи на высшем уровне руководителей обоих государств. Вот и сейчас в Грузии, как и во всей стране, с интересом ожидают предстоящий в начале июля официальный дружественный визит в Советский Союз Председателя Союзного исполнительного веча СФРЮ М. Планинц, который станет еще одним важным шагом в деле дальнейшего углубления и расширения дружбы и сотрудничества между СССР и Югославией.

Товарищ Э. А. Шеварднадзе ознакомил гостей с достижениями трудящихся Грузии, рассказал о деятельности партийной организации республики по достойной встрече XXVII съезда КПСС и XXVII съезда Компартии Грузии. Он подробно остановился на задачах, которые стоят сегодня перед коммунистами, всеми трудящимися республики в свете требований апрельского (1985 г.) Пленума ЦК КПСС, указаний Генерального секретаря ЦК КПСС М. С. Горбачева.

Говоря о мерах по обеспечению социально-экономического развития республики, товарищ Э. А. Шеварднадзе заострил внимание на проблемах интенсификации производства, ускорения научно-технического прогресса, укрепления дисциплины и повышения организованности, поделился опытом партийного руководства всеми этими важными процессами. Обстоятельный разговор шел об экономических экспериментах, проводимых в Грузии, цель которых — совершенствование планирования и управления, повышение инициативы и активности трудящихся, заинтересованности каждого в конечных результатах труда. Отмечалось, что в этой работе широко используется богатый опыт социалистического строительства, накопленный в СССР и братских странах, гарантирующий неуклонный подъем экономики и культуры, повышение народного благосостояния.

От имени партийной делегации Любляны ее руководитель, председатель городской конференции Союза коммунистов Словении Иоже Смоле горячо поблагодарил за теплый прием, содержательную беседу, подчеркнул, что такие встречи, все более развивающиеся контакты городов-побратимов служат взаимному обогащению, дальнейшему укреплению дружбы и плодотворного сотрудничества двух стран.

В беседе приняли участие член бюро ЦК КП Грузии, первый секретарь Тбилисского горкома партии Г. Д. Габуния, второй секретарь горкома партии Н. В. Гургенидзе.

(ГрузИНФОРМ).

ОТ ЭКОНОМИЧЕСКОГО ЭКСПЕРИМЕНТА—К ПОВСЕДНЕВНОЙ ХОЗЯЙСТВЕННОЙ ПРАКТИКЕ!

ПРОДОЛЖЕНИЕ.

ленным комплексом в масштабе всей республики, на базе Минсельхоза, Минводхоза и Сельхозтехники организован Госкомитет сельхозпроизводства, и работа в данном направлении продолжается.

Вместе с тем по мере совершенствования единой системы планирования и управления АПК все более очевидным становилось, что в существенном обновлении нуждаются формы и методы руководства промышленностью, другими отраслями экономики, наконец, всем комплексом народного хозяйства региона. Конечно задача эта намного сложнее, ибо в промышленности, например, существует отработанный годами механизм, многие предприятия замыкаются на союзные ведомства, сильно развита специализация и кооперация. Предстояло убедить большое число людей, опытных руководителей в необходимости глубоких структурных перемен, нужны были очень веские аргументы.

И товарищи такие аргументы нашли. Прежде всего, потийский опыт лежит в русле общих требований нашей партии по расширению демократических основ управления, повышению роли и ответственности местных Советов народных депутатов за комплексное социально-экономическое развитие регионов. Он позволяет лучше сочетать отраслевые и территориальные аспекты ведения хозяйства, интересы централизации с местной инициативой, преодолевать проявления ведомственности и местничества, увязывать и комплексно решать хозяйственные и социальные вопросы. Таким образом, эксперимент в Поти несет большую политическую нагрузку, имеет большое социальное и общеэкономическое значение.

С другой стороны, в основу всех этих процессов заложен конкретный и действенный механизм. Созданное при горисполкоме территориально - межотраслевое объединение наделено правами регионального органа хозяйственного управления. Еще раньше, начав управлять в масштабе республики формированием 17, как вы помните, основных показателей экономического и социального развития, мы удостоверились в том, что аналогичный подход крайне необходим и на уровне регионов, и что нужен соответствующий хозяйственный механизм: усилий одних партийных органов было явно недостаточно. Другое дело Потийское объединение, которое в настоящее время держит в поле своего зрения более 100 различных социально - экономических и финансово - хозяйственных показателей.

На XVII пленуме ЦК Компартии Грузии по проблемам управления мы особо подчеркнули, что созданное управленческое звено — это хозрасчетный орган, и основным источником его существования является так называемый дополнительный эффект, получаемый за счет улучшения хозяйственной деятельности предприятий, оптимального решения межотраслевых проблем. В централизованные фонды городского объединения отчисляются 10 процентов планового и 50 процентов сверхпланового свободного остатка прибыли входящих организаций. А прибыль, как известно, — обобщающий показатель качества хозяйствования, и не случайно именно его мы и взяли за основу. Такой механизм позволил управлять многими параметрами хозяйственной деятельности не административными методами, а экономическими, на основе взаимной заинтересованности и самого объединения, и предприятий. Они в равной степени заинтересованы в получении как плановой, так и дополнительной прибыли. Думаю, потийским и другим товарищам следует не отходить от этого принципа.

Мы еще раз останавливаемся на этом механизме, потому что убедились: именно он может и должен служить оптимальной экономической базой при распространении территориально-межотраслевого метода управления. В любом другом случае созданное объединение станет лишь механическим придатком существующих звеньев. Мы не ограничивали товарищей, пробовали менять некоторые элементы системы, однако всякий раз убеждались в преимуществах потийской схемы. Есть определенные новшества и у заводчан, которые требуют дальнейшей отработки особенно с учетом требований постановления Совета Министров СССР по городу Поти. Об этом очень интересно и убедительно доложил председатель Заводского объединения тов. З. О. Джавахишвили.

Получение прибыли стимулирует рост всех количественных и качественных показателей, обеспечивает совершенно иной подход к делу всех управленческих подразделений, позволяет эффективно задействовать достаточно солидный аппарат территориального управления, нацелить его на всемерное повышение производительности труда, снижение себестоимости, сокращение непроизводительных потерь, других издержек производства. Товарищи уже приводили немало конкретных фактов, свидетельствующих в пользу созданного объединения. Давайте еще раз убедимся в этом на конкретных данных.

За истекшие четыре года одиннадцатой пятилетки объем промышленного производства в Поти увеличился почти на 41 процент, и темпы роста на 35 пунктов опередили плановый и на 18,9 пункта среднереспубликанский показатели. А сегодня потийцы выполнили пятилетнее задание. Весь прирост производства получен за счет интенсификации. Производительность труда в промышленности возросла на 41 процент, что почти на 32 пункта выше планового задания. В прошлом году от снижения себестоимости продукции получено 3,2 миллиона рублей, а ведь это небольшой город даже в масштабах республики. По сравнению с 1980 годом удельный вес продукции высшей категории качества в общем объеме промышленного производства города увеличился с 8,5 до 12 процентов. Успешно выполняются социалистические обязательства по экономии важнейших видов ресурсов: в прошлом году сумма экономии превысила один миллион рублей. За 1982—1984 годы в полтора раза увеличился объем продукции из отходов производства, а также местного сырья.

Одним словом, Поти реально превращается в регион с динамично и комплексно развивающейся экономикой, в город безотходного производства. Создаются межотраслевые производства по переработке отходов. Целенаправленней стали решаться проблемы транспорта, материально - технического снабжения, многие социальные вопросы. Улучшается снабжение населения города продовольствием. Наращивается производство товаров народного потребления. Только за два последних года их выпуск увеличился на 19 процентов, а объем сверхплановых изделий достиг 22 миллионов рублей. На предприятиях, входящих в территориально-межотраслевое объединение, на один рубль фонда заработной платы выпускается на 6,5 рубля товаров для народа, тогда как в целом по республике этот показатель не превышает двух рублей. Значительно возросла и средняя зарплата рабочих.

Вот какие резервы открывает умелое использование хозрасчетных рычагов, сочетание общегосударственных интересов с хозяйственной самостоятельностью! Приведу такую цифру: по сравнению с 1981 годом, когда начинался эксперимент, план прибыли предприятий города возрос в минувшем году почти в четыре раза, и задания по этому показателю постоянно перевыполняются.

Улучшилось и само качество планирования и управления, в том числе и в отраслевом разрезе. Раньше у большинства министерств подчас просто руки не доходили до некоторых предприятий, и тогда многими вопросами вынуждены были заниматься партийные органы. В этом зале немало партийных работников, и они подтвердят, сколько забот возникает хотя бы при комплектовании кадрами некоторых наших крупных заводов. Объединение все берет на себя, постоянно и предметно занимается проблемами всех предприятий, организует предплановую работу, добивается вскрытия резервов, составляет сводные планы. Это особенно важно с учетом того, что мы ставим сегодня по республике задачу — разрабатывать государственные планы экономического и социального развития по всем регионам, более целенаправленно, комплексно влиять на решение всех проблем в территориальном разрезе. И делать это грамотно, умело.

Гибкость в управлении особенно необходима в сложных, я бы сказал, критических ситуациях. А они тоже возникают. В первом квартале с огромными трудностями столкнулось Потийское управление океанического рыболовства из-за отсутствия хамсы, переработка которой в общем выпуске товарной продукции города составляет около 12 процентов и влияет на показатели всей республики. Недополучено более 25 тысяч тонн хамсы.

Явление очень необычное. Но мы знаем, что и это не застало объединение врасплох. На предприятиях и в организациях были изысканы дополнительные резервы роста производства и обеспечен выпуск сверхплановой продукции на сумму 5 миллионов рублей. Правда, разрыв все же достиг 12 миллионов рублей. Сложившееся положение, разумеется, отрицательно повлияло на выполнение плановых заданий по прибыли, производительности труда, на другие количественные и качественные показатели.

Именно в этих трудных условиях еще раз наглядно выявились преимущества совместных усилий территориального и отраслевых управленческих органов. Совместно с союзным Минрыбхозом, Госпланом и Госснабом республики, Минместпромом, Минмясомолпромом, Минзагом, Госкомчайпромом, Грузглавводстроем, Минстроем в кратчайшие сроки были изысканы дополнительные возможности роста производства, намечены эффективные меры по досрочному вводу в эксплуатацию новых мощностей на городском комбинате чайных концентратов.

Как заверяют нас горком партии и горисполком, это позволит уже в первом полугодии обеспечить выход экономики на запланированные темпы роста промышленного производства, а также реализовать все другие задания и взятые социалистические обязательства. Тем самым будет создана прочная основа для выполнения планов текущего года.

II.

В свое время не случайно именно Поти был избран в качестве объекта для экспериментирования. В этом относительно небольшом городе тем не менее сосредоточено более 70 предприятий и организаций, подчиненных 30 различным министерствам и ведомствам. Кроме того, именно здесь товарищи проявили нескрываемый интерес к новшествам, и была уверенность, что они справятся с поставленными задачами, создадут атмосферу живого творчества.

Мы не ошиблись в своих предположениях и расчетах. Сейчас, на новом этапе, когда работа эта охватила более крупные промышленные центры республики, начатые творческие поиски приобретают самое принципиальное значение, и роль потийского опыта не только не снижается, но, напротив, возрастает. Поти остается важным нашим экспериментальным полигоном. И надо смелей идти дальше, совершенствовать созданную модель управления. А для этого пора, товарищи, более самокритично оценивать сделанное, не скрывать недостатков, чтобы другие их не повторяли.

Нельзя, неправильно не сказать сегодня и о том, что, несмотря на принимаемые меры, в деятельности отдельных предприятий и организаций Поти, как и других охваченных ныне экспериментом городов, прослеживаются серьезные недостатки. Имеются и факты приписок, очковтирательства, есть отстающие коллективы, кое-где тяжелое финансовое состояние. Не все отлажено в строительстве, в сфере услуг и т. д. Просто обидно становится, когда сталкиваешься с подобными упущениями. Хочу еще раз предупредить: не надо закрывать на них глаза. Очень важно своевременно и глубоко их анализировать, делать выводы. Нельзя расслабляться и самоуспокаиваться.

Так, мы не раз отмечали, что потийцы конкретней и предметней стали заниматься вопросами денежного обращения, добиваться лучшей сбалансированности денежных доходов и расходов населения. В частности, в 1983 году кассовый план был выполнен на 104,3 процента. А вот в прошлом году— только на 96,2. Ухудшилось положение с выручкой торговых организаций, сверхплановая эмиссия возросла и превысила два миллиона рублей.

С начала этого года, к сожалению, растут неплатежи, увеличивается недостаток собственных оборотных средств предприятий и организаций. Мы далеки, конечно, от мысли, что создалось какое-то критическое положение, знаем и объективные трудности, о которых упоминалось выше. Тем не менее утрачены некоторые важные позиции, и на это надо своевременно обратить внимание. Тем более, что в лице потийцев мы хотим видеть эталон постановки финансово - хозяйственной деятельности. И для этого есть все необходимые условия: именно в Поти при участии банка проводится еще один, может быть, внешне менее заметный, но не менее важный эксперимент — по совершенствованию организации кредитно-расчетной работы. Очень отрадно, что многие товарищи демонстрировали сегодня хорошие знания в части экономики производства, финансового хозяйства, финансовой дисциплины, образования прибылей и т. д. Все эти проблемы становятся очень актуальными, приобретают, я бы сказал, политический характер.

Или взять такую проблему, как внедрение бригадной формы организации и оплаты труда. Казалось бы, для потийских товарищей это вопрос вопросов, они просто обязаны идти в первых рядах при решении этой важной социально - экономической и политической задачи. Тем не менее, анализ свидетельствует, что охват рабочих этой прогрессивной формой организации труда в Поти даже ниже, чем в среднем по республике, а мы и среднереспубликанский показатель считаем совершенно недостаточным. Очень мало сквозных комплексных коллективов, слабо внедряются эффективные методы материального стимулирования рабочих. Это никак не вяжется с той хорошей системой учета и распределения трудовых ресурсов, о которой докладывали нам тов. Р. А. Джапаридзе и первый секретарь горкома партии. Надо активней внедрять и научную организацию труда.

В объединении не налажен должным образом учет бригад, работающих по единому наряду с оплатой по конечным результатам, а это важнейшее условие развития хозрасчета. Недостаточно анализируется рост производительности труда, других качественных показателей в бригадах. К слову сказать, это общереспубликанская проблема. Работой в данном направлении мы не удовлетворены. Гораздо активней должны действовать и наши партийные, профсоюзные организации, Госкомтруд и другие заинтересованные органы.

Следует учесть, что на первом этапе, когда создавались и формировались Потийское объединение, соответствующее подразделение в Заводском районе Тбилиси, многие резервы усиления территориального управления лежали буквально на поверхности. Даже элементарный повседневный контроль за деятельностью предприятий, формированием важнейших показателей давал высокие результаты. Теперь пора идти вглубь, работать более системно, на научной основе.

Прежде всего, крайне важно органически увязать механизм работы объединения с хозяйственным механизмом самих предприятий, конкретно заниматься его совершенствованием, чтобы каждый работник наглядно видел преимущества своего труда в новых условиях, стал горячим сторонником новых методов управления. Это должно отражаться и на его заработке, и на условиях его труда и быта, причем, не в целом и в общем, а совершенно конкретно. Тут еще не все обстоит гладко. Горкому партии следует изучить вопрос совершенствования форм и методов организации и оплаты труда на предприятиях города. Это очень крупный резерв.

Надо еще раз очень серьезно продумать принципы регионального управления промышленностью с точки зрения повышения самостоятельности предприятий. Это сегодня важнейшее направление экономической политики нашей партии. Здесь необходимы соответствующие рычаги, чтобы и региональные, и отраслевые формы управления стимулировали рост хозяйственной самостоятельности первичных звеньев, их инициативу и предприимчивость.

Пора сказать и еще об одной проблеме. Это ценообразование, которое пока не стало объектом пристального внимания объединения, хотя роль территориально-межотраслевых органов в ее решении достаточно велика. Эти процессы, по существу, идут самотеком. В объединении не предусмотрен даже работник, занимающийся вопросами цен, а выделенный горисполкому штат не освоен, что само по себе свидетельствует: проблему цен мы пока явно недооцениваем. Между тем почти все предприятия города выпускают товары народного потребления, в том числе и новые. На них надо разрабатывать, утверждать цены, анализировать и обосновывать их и т. д. Первые шаги предпринимаются. Мы убедились в этом, побывав в специальном магазине новинок. Но это лишь робкие шаги. Многие аспекты дела требуют дальнейшей отработки.

В настоящее время эти вопросы отданы на откуп самим предприятиям, а те не всегда компетентны. Очень слабо применяются договорные цены — всего в двух случаях. А между тем они очень выгодны и для производителя, и для торговых организаций. Мне кажется, что товарищи, и не только в Поти, пока еще недостаточно глубоко разобрались в существе вопроса. Было бы неплохо, если бы соответствующие отделы ЦК изучили, как утверждается в республике практика договорных цен.

Нам следует повсеместно серьезно заняться данной проблемой, организовать специальные службы по ценообразованию, используя штаты, выделенные для этого исполкомам местных Советов, обучить кадры, наладить их стажировку в Госкомитете по ценам, который, не сомневаюсь, окажет действенную помощь товарищам с мест.

Надо постоянно строго следить, насколько эффективно расходуются отчисления в централизованные фонды. Особенно сейчас, когда объединение получило право по согласованию с трудовыми коллективами концентрировать у себя неограниченную часть этих средств. Это принципиальный вопрос, это вопрос доверия к новым органам регионального управления, и касается он руководителей всех городов, где сейчас внедряется потийский метод. Тут надо исключить какие бы то ни было волевые решения. А то мы знаем, что кроется иной раз под такими договорами. Вызовут директора в горком и дадут поручение — перечислить определенную сумму для каких-то нужд. Так дальше нельзя. Всю эту работу надо вести на серьезной демократической основе.

Как известно, Совет Министров СССР принял предложение правительства республики о предоставлении в двенадцатой пятилетке Потийскому горисполкому в порядке эксперимента всех капитальных вложений и материально - технических ресурсов, соответствующих лимитов на проектирование и строительство жилых домов, объектов коммунально-бытового и социально-культурного назначения. Совету Министров Грузинской ССР совместно с союзным Госпланом поручено определить порядок проведения этой работы. Необходимо ускорить разработку методических указаний и нормативных актов по дальнейшему расширению функций территориально - межотраслевого объединения в части вопросов, предусмотренных новым постановлением.

Такой подход создает хорошую базу и для увязки наших территориальных нововведений с широкомасштабным экспериментом, проходящим сейчас в ряде союзных министерств. В свое время на XVII пленуме мы подчеркивали, что экономические модели этих экспериментов полностью совпадают, можно сказать, накладываются друг на друга, что налицо полная общность целей и задач. Об этом убедительно говорил сегодня и генеральный директор тбилисского производственного объединения «Электровозостроитель» тов. З. Д. Чивадзе.

Оба эксперимента предусматривают расширение самостоятельности низовых звеньев, повышение роли качественных показателей, рост фондов экономического стимулирования и т. д. Одним словом, предприятия и объединения, участвующие в крупномасштабном эксперименте, и территориально-межотраслевые объединения одинаково заинтересованы в повышении эффективности производства. В том числе речь идет о широких возможностях для сотрудничества в решении социальных вопросов, где местные органы управления могли бы оказать реальную помощь предприятиям в расходовании средств на социальные нужды коллективов. Надо оптимально их использовать.

Вместе с тем следует активизировать усилия по лучшей стыковке этих экспериментов в решении производственных, хозяйственно-финансовых проблем. Такие установки мы давали не только потийцам, но и тбилисским, кутаисским, сухумским товарищам. Однако реализуются они пока еще медленно.

III.

Если коснуться перспективы, то главное — добиваться еще лучшего сочетания отраслевых и территориальных начал, особенно при взаимодействии с предприятиями союзных министерств и ведомств, использовать для этого все эффективно зарекомендовавшие себя формы и методы координации. В частности, сейчас, когда Совет Министров СССР официально разрешил союзным ведомствам участвовать в эксперименте, надо активней подключать их посредством составления двухсторонних мероприятий. Это очень действенная практика, с помощью которой мы за последние годы разрешили немало крупных проблем. Сегодня такие договора заключены со многими министерствами. При этом налицо четкая программа, взаимные обязательства и взаимная ответственность. Если обогатить этот метод созданным в Поти экономическим механизмом, результаты наверняка будут еще более весомыми.

Нам известно, что ряд союзных министерств согласен принять участие в эксперименте. Это очень отрадно, так как позволяет добиться комплексного использования экономического потенциала регионов. При распространении потийского опыта на другие города надо учесть и тот факт, что, начиная с нынешнего года, часть прибыли предприятий союзного подчинения зачисляется в республиканский бюджет. Таким образом, союзные организации в какой-то степени готовы к дальнейшим шагам, к более тесному сотрудничеству. Лед, можно сказать, тронулся.

В связи с этим председатель исполкома Кутаисского горсовета тов. В. А. Хазарадзе поднимал вопрос о необходимости повысить заинтересованность и местных органов, чтобы эти отчисления получали районы и города, чтобы они отражались на формировании местных бюджетов. Мне представляется, что это правильная постановка вопроса. Но нам надо еще посидеть и основательно подумать, как обеспечить большую самостоятельность городских и районных бюджетов, как заинтересовать товарищей в поступлениях, чтобы все знали: будем работать хорошо, будут выполняться все количественные и качественные, экономические, финансовые показатели — будем и сами богаче, богаче будет каждый район, каждый город, удастся легче решать проблемы социально-культурной сферы, благоустройства и т. д.

Необходимо определиться и в отношении строительных, транспортных, торговых организаций. Нужны не совсем обычные формы сотрудничества их с территориально - межотраслевыми объединениями. Может быть, включить и их в эту структуру, а может, тут более к месту окажется метод партнерства, другие оригинальные формы экономических связей.

С первого января прошлого года плановая комиссия Потийского горисполкома вошла в состав территориально-межотраслевого объединения, а начальник его стал одновременно председателем этой комиссии. В Тбилиси товарищи сразу же пошли по такому пути, придав эксперименту более комплексный характер. Тем не менее, мы пока воздерживаемся от готовых рецептов и полагаем, что не для всех потийская схема в части управления строительством, транспортом, социальной инфраструктурой является оптимальной. Пусть и другие товарищи вносят свои предложения.

Вместе с тем объединению необходимо постоянно наращивать усилия в области планирования, являющегося сердцевиной управления. Речь идет о том, чтобы на каждом предприятии, в каждом трудовом коллективе план составлялся не только по экономическому, техническому, но и по социальному развитию. Причем, не следует ограничиваться организациями, участвующими в эксперименте. Надо охватить город в целом.

Кстати, планирование социального развития городов и районов, а также отдельных трудовых коллективов еще не получило у нас должного размаха. Видимо, сказывается слабость методологической и методической базы, местных плановых органов. Потийское территориально-межотраслевое объединение и аналогичные органы в других городах и районах могут и должны образцово взяться за это дело. Это, на наш взгляд, важное направление совершенствования регионального планирования и управления, и надо не только участвовать в составлении планов социального развития, но и активно воздействовать на их выполнение, брать на себя организующую роль.

С другой стороны, для расширения сотрудничества с министерствами и ведомствами очень важно повышать деловой авторитет территориальных органов. Руководители в центре должны быть уверены в том, что, если местные товарищи взялись за какой-либо вопрос, то непременно доведут его до конца, найдут самое лучшее, оптимальное решение, разгрузят их от дополнительных забот. Надо усилить коммерческие начала в работе, чтобы наглядно прослеживалось, за какие услуги получает объединение своеобразную плату.

О какой же коммерции идет речь? В Заводском районе, например, товарищи глубоко изучают экономические, технические и технологические проблемы, стоящие перед предприятиями, выступают посредниками при кооперации науки и производства, а затем получают часть прибыли. На основе партнерства только в прошлом году удалось выпустить дополнительную продукцию на 1,5 миллиона рублей. Эти очень интересные начинания пока дают, может быть, не очень крупную отдачу. Но, уверен, если серьезно, со знанием дела, на высоком профессиональном уровне заняться коммерческой деятельностью региональных объединений, эффект окажется намного значительней, и это благотворно отразится на поступлениях в городские и районные бюджеты.

В этом отношении я бы активно поддержал инициативу гагрских, а также сухумских, батумских товарищей. Здесь присутствуют коммерческие начала и, думаю, это прогрессивный подход, который следует поддержать. Подобные тенденции надо всемерно поощрять и развивать, особенно в условиях Поти и других городов, где разворачивается сейчас эксперимент.

Передав часть своих забот местным органам, республиканские и союзные звенья могли бы полнее заняться перспективными вопросами, повышением технического уровня производства, ускорением научно-технического прогресса и другими специфическими проблемами, о чем говорил на апрельском (1985 г.) Пленуме ЦК КПСС товарищ М. С. Горбачев.

При этом очень важно разработать необходимую методику учета вклада и оценки результатов деятельности территориальных органов, что позволит им самим лучше направлять, концентрировать свои усилия, повышать эффективность работы, и вместе с тем укрепит их позиции и авторитет. Это задача Госплана, Минфина, наших ученых-экономистов.

Ощущается острая необходимость в подведении под эксперимент солидной юридической и правовой базы. Пока ни от Минюста, ни от Института экономики и права Академии наук республики, соответствующих кафедр предложения не поступали, все молчат. Наверное, ждут специального указания сверху. Считайте, что оно теперь получено. Имея в лице объединения делового партнера, министерство или ведомство должно твердо знать, какие гарантии дает ему этот территориальный орган, какую несет ответственность за конечный результат. Когда мы утром слушали в узком кругу информацию тов. Б. Д. Гулуа, тов. Б. В. Никольский задал ему этот вопрос. Тут есть над чем подумать Минюсту, нашим ученым-правоведам совместно с плановыми, финансовыми, банковскими органами.

С самого же образования Потийского территориально-межотраслевого объединения, других экспериментальных звеньев управления сложились разнообразные формы и методы их взаимоотношений с Госпланом, Минфином, банками, Госкомцен, Госснабом, ЦСУ, Госкомтрудом, другими межведомственными органами. Главное сейчас, товарищи, — всем нам очень внимательно следить за ходом осуществляемых нововведений, оказывать помощь экспериментальным подразделениям в более полном использовании предоставленных им прав в области хозяйствования.

Наши новшества во многом не имеют аналогов. Поэтому исключительное, а порой и решающее значение приобретает нешаблонный, творческий, инициативный подход к делу. Должен подчеркнуть, что союзные органы нас не ограничивают. Вот вчера мы тоже обсуждали в ЦК некоторые вопросы, и единодушно пришли к мнению, что всегда у нас была полная поддержка со стороны ЦК КПСС, Совета Министров СССР и других союзных органов. Есть она и сейчас, о чем лучше всего свидетельствует принятое Советом Министров СССР специальное постановление по потийскому эксперименту.

Надо поддерживать творческие начала и в верхних эшелонах управления республикой. Однако мы что-то не всегда замечаем должное оживление в работе некоторых отделов Госплана, хотя у нас нет другого органа, способного возглавить управление промышленными центрами, и региональные звенья должны замыкаться именно на Госплан.

Кроме того, ценность любого эксперимента состоит в том, чтобы он по мере своего развития все больше вписывался в повседневную хозяйственную практику, получал законные права. Тут многое зависит от комиссии, возглавляемой тов. Н. А. Читанава, которая в целом действует достаточно энергично. Чем быстрее наши экспериментальные органы приобретут свое лицо, тем лучше для экономики, для всей республики, для всех нас.

В этом смысле опыт потийцев и заводчан имеет принципиальное значение. Он, образно говоря, начинает вторую, качественно новую жизнь — наступило время его распространения и широкого внедрения во всех городах республики. Хорошо представляя сложность предстоящей работы, хотелось бы особо подчеркнуть — это очень ответственный, я бы сказал, переломный момент. От нашей позиции, от научно обоснованного определения всех положительных сторон этих начинаний всецело будет зависеть их дальнейшая судьба.

Вопрос, безусловно, непростой. Если судить по опыту управления агропромышленным комплексом, еще неизвестно, какая перестройка понадобится на уровне республиканских органов. Большие сложности возникают и в таких, например, городах, как Гори, Зугдиди, Цхалтубо, Марнеули, Ткибули, Чиатура, Цхинвали, на территории которых расположены предприятия, объединения и организации, входящие в районные агропромышленные объединения. Они связаны с РАПО производственными, финансовыми и другими узами и составляют значительную, порой подавляющую часть экономического потенциала города. Включить их одновременно и в другой орган регионального управления или вывести из РАПО нецелесообразно. Не создавать в таких городах межотраслевые объединения — тоже неправильно.

Есть проблемы и в регионах с сельскохозяйственным уклоном, где, тем не менее, большой удельный вес занимает промышленность, не входящая в круг АПК. Это касается таких, скажем, районов, как Гардабанский, Телавский, Зестафонский, Хашурский, Самтредский, Каспский и другие. В них широко представлены предприятия легкой, электротехнической промышленности и других отраслей, а также строительства, торговли, коммунального хозяйства и службы быта, социальной инфраструктуры города, которые остаются, как правило, вне поля зрения РАПО и нуждаются в координированном руководстве.

Очевидно, и нашим ученым, и практикам, специалистам, работникам центральных республиканских органов предстоит серьезно рассмотреть и обсудить этот важный вопрос и внести соответствующие предложения.

Конечно, надо пытаться в возможно короткие сроки внедрить, распространить оправдавшие себя эксперименты. Однако в некоторых городах и районных центрах, в отношении которых есть опасения, что они еще не подготовлены должным образом, может быть, лучше не торопиться, подождать, пока будут уточнены все моменты. В противном случае мы рискуем скомпрометировать хорошую идею регионального управления.

Вспомните, к совершенствованию управления сельскохозяйственным производством и агропромышленным комплексом мы приступили в Абашском районе в 1973 году. И только через 10 лет, после серьезной отработки всех вопросов, пошли на слияние республиканских министерств. То есть постарались в полной мере учесть все «за» и «против», а потому, думаю, избежали каких-либо серьезных ошибок. Вот и сейчас нам тоже требуется время, чтобы тщательно отработать новый механизм управления.

Другая проблема. При создании территориально-межотраслевого объединения в Поти мы пошли на определенное увеличение штатов управленческого аппарата. И это понятно: дело было новое, много было неясностей, надо было отрабатывать механизм. В нынешних условиях такой подход уже не оправдан. Оптимизация управления в том и состоит, чтобы укладываться в существующие возможности и даже добиваться сокращения штатов. Таково наше категорическое требование.

Именно этого добились в агропромышленном комплексе, где управленческий аппарат в ходе реорганизации сокращен примерно на 20 процентов. Аналогичный эффект получен в капитальном строительстве после слияния Минстроя и Минсельстроя. В том же русле следует действовать и при распространении потийского опыта, обеспечивать определенную централизацию некоторых функциональных звеньев. На основе оптимизации труда и сокращения штатов можно подумать и об увеличении заработной платы работников объединений, которая сейчас на 30—40 процентов ниже, чем на производстве. А ведь в сфере управления требуются наиболее квалифицированные специалисты.

(Окончание на 3-й стр.).

ОТ ЭКОНОМИЧЕСКОГО ЭКСПЕРИМЕНТА—К ПОВСЕДНЕВНОЙ ХОЗЯЙСТВЕННОЙ ПРАКТИКЕ!

ОКОНЧАНИЕ.

Одновременно нужно гораздо активней применять экономико - математические методы и современные средства вычислительной техники и оргтехники, внедрять прогрессивную систему сбора, обработки и передачи данных. Центральный Комитет в свое время поставил задачу разработать автоматизированную систему управления городом Поти. Начатые работы необходимо ускорить, а в других регионах вести их параллельно с решением организационных вопросов. Речь в принципе идет о создании новой, так называемой, «безбумажной» технологии управления.

Коль скоро мы коснулись сферы науки, научно-технического прогресса, хотелось бы поделиться некоторыми впечатлениями от прошедшего в ЦК КПСС Всесоюзного совещания по этим проблемам, обозначить роль и место местных органов управления в решении поставленных совещанием задач.

Товарищ М. С. Горбачев, все участники совещания в Москве ставили вопросы очень остро и принципиально, подчеркнули, что это решающее направление хозяйственно-политической деятельности. Приводились очень острые факты, много было критики. Но в целом настрой оптимистичный. Определены ключевые задачи как в плане дальнейшего развития науки и техники, так и в части совершенствования хозяйственного механизма, управления экономикой в целом, усиления партийного влияния на ускорение научно-технического прогресса.

Докладывая на совещании об опыте республики по управлению внедрением достижений науки, техники и передового опыта, мы особо остановились на механизме руководства научно-техническим прогрессом в территориальном разрезе, в том числе сказали и о соответствующих звеньях в РАПО и территориально - межотраслевых объединениях. В рамках этих систем имеются самые благоприятные возможности для расширения партнерства науки и производства, поиска новых форм стимулирования ученых и производственников за внедрение научно-технических достижений, за высокий экономический эффект. И в этой сфере надо действовать нешаблонно, инициативно, искать пути для концентрации творческого потенциала на ключевых проблемах, быстро и на уровне самых последних достижений разрешать их.

В сфере науки ведомственность и местничество особенно нетерпимы, оборачиваются огромными потерями. А территориально-межотраслевые органы как раз обладают действенными рычагами их успешного преодоления. В Поти, Заводском районе Тбилиси, а также в Кутаиси и Рустави они взяли на себя координацию работ по выявлению и реализации межотраслевых резервов повышения технического уровня производства и качества продукции, добиваются рационального использования научно-технического и интеллектуального потенциала.

Соответствующие структурные звенья объединений контролируют выполнение отраслевых планов внедрения новой техники и прогрессивной технологии, координируют рационализаторскую деятельность, привлекают инженеров и специалистов к решению технических и технологических проблем, независимо от ведомственной принадлежности. Создаются временные внедренческие бригады, осуществляющие весь комплекс работ — от составления техдокументации до изготовления и наладки нового оборудования.

Серьезный шаг в этом направлении — строительство по инициативе Потийского объединения межотраслевого завода технической оснастки с долевым участием самого объединения и некоторых предприятий города. Продукция завода будет содействовать повышению технического уровня предприятий, ускорит освоение новой техники, сыграет важную роль в расширении производства товаров народного потребления, повышении их потребительских свойств и т. д.

Михаил Сергеевич подчеркнул, что намечаемые меры по научно-техническому прогрессу должны сами себя окупить, что надо зарабатывать средства, необходимые для повышения технического уровня производства и качества продукции. А это важнейшие элементы хозрасчета, на котором строят свою работу объединения. Заслуживает внимания идея создать в них целевой фонд развития науки и техники, который может стать источником финансирования комплексно-целевых программ. Пусть товарищи подумают, из каких источников его образовать. Вносите и другие предложения. Мы поддержим любые ценные начинания. Особой активности мы вправе ждать от тбилисцев, в ведении которых сосредоточена подавляющая часть научного потенциала республики. Большие возможности есть в Абхазии, Аджарии, Юго-Осетинской автономной области, в Кутаиси, Рустави и других регионах.

Более детальный разговор по всем этим проблемам состоится на предстоящем в скором времени собрании партийно-хозяйственного актива республики по научно-техническому прогрессу, который обсудит итоги совещания в Москве и ход выполнения решений нашего VI пленума. Тем не менее, пользуясь случаем, скажу несколько слов о роли научных учреждений, в первую очередь экономических, в разработке основ проводимых хозяйственных нововведений, а также проблем, возникающих в процессе их осуществления.

Мы вправе ждать от наших ученых серьезных предложений, солидных обобщений итогов наших экспериментов в АПК, в промышленности, строительстве, торговле, бытовом обслуживании, сфере финансов и кредита и в других областях производственной, хозяйственной и финансовой деятельности. Разве можно мириться с тем, что в этих вопросах практика значительно опередила науку? И об этом говорится не первый раз. По-прежнему все решения, положения, нормативные документы, другие материалы об экспериментах в основном прорабатываются в отделах ЦК и Совмина, Госплане, Минфине, банковских учреждениях, других республиканских органах, а ученые часто остаются в стороне.

В связи с этим несколько слов о позиции некоторых научных учреждений. Мы создали специальную лабораторию по проблемам управления в Институте управления народным хозяйством Госкомитета по науке и технике, специально преобразовали научно-исследовательский институт Госплана республики с тем, чтобы он глубоко и всесторонне изучал проблемы совершенствования хозяйственного механизма, управления экономикой, в том числе территориально-межотраслевых объединений.

Лаборатория, функционирующая сейчас за счет существующих средств, пока еще молода, она сейчас в стадии формирования, определения своего места в системе научных учреждений республики. Однако процесс становления не должен особенно растягиваться. Надо быстрее практически браться за дело, четко уяснить свои задачи, не распыляться, а сосредоточить силы на узловых, наиболее актуальных проблемах, на вопросах, которые не терпят отлагательства. Видимо, экономическому отделу ЦК следует более эффективно использовать потенциальные возможности этой лаборатории, сделав ее ведущей организацией в области изучения и разработки управленческих экспериментов в республике.

Мы просим тов. З. А. Чхеидзе лично заняться этим институтом и повернуть его в нужном нам направлении.

Большего мы ждем от институтов экономики, планирования и управления народным хозяйством при Госплане, экономики и права Академии наук республики, от которого сегодня выступал его директор академик А. Л. Гуния, экономики и организации сельского хозяйства, от экономических подразделений, других научных учреждений. Речь идет о конкретных рекомендациях по совершенствованию хозяйственного механизма.

С другой стороны, некоторые наши руководители тоже не всегда охотно идут на сотрудничество с учеными, все еще не испытывают потребности в тесных контактах с наукой, иной раз при общении с ее представителями выбирают совершенно неверный тон и линию поведения.

Это совершенно недопустимо. Мы не имеем права не воспользоваться созданным в республике огромным интеллектуальным потенциалом. И если есть у нас определенные достижения, определенный положительный опыт в хозяйственной практике, мы обязаны добиваться, чтобы на таком же уровне стояла и наша экономическая наука, чтобы она снискала себе высокий авторитет в стране, как некоторые другие исследовательские направления и научные школы республики.

IV.

Какую бы совершенную форму управления мы ни создали, любая система будет мертва, если не задействовать в полной мере человеческий фактор, если не позаботиться о кадрах, о повышении их инициативы, ответственности, дисциплины. Усиление партийного влияния в сфере управления означает прежде всего усиление партийного воздействия на людей.

У коммунистов Поти прекрасные традиции, восходящие к легендарной эпопее освоения Колхиды в годы первых пятилеток. Мы знаем об их заслугах в годы Великой Отечественной войны. Немало на их счету и других славных дел. Сегодня они решают не менее важные проблемы, которые наверняка оставят свой след в развитии экономического потенциала республики.

Вся работа по совершенствованию управления, как и в целом по повышению уровня хозяйственной деятельности, — результат настойчивой, последовательной работы партийной организации города, городского комитета партии, городского Совета народных депутатов. К ней привлечены лучшие люди, передовики, новаторы производства, наиболее квалифицированные специалисты, которые составили костяк этого дружного коллектива.

В ходе эксперимента приходилось преодолевать немало препятствий, барьеров, иной раз встречать и явное противодействие. Вспоминаю, сколько было противников и у абашского метода, сколько было тех, кто предпочитал, оставаясь в стороне, подвергать критике любые наши начинания. Вы знаете, может, и это неплохо. Такие барьеры мобилизуют, дисциплинируют, заставляют глубже вдуматься в свои действия, самокритично их оценить, не допускать серьезных, принципиальных ошибок. Это даже хорошо, что у каждого начинания находятся свои оппоненты. Недаром же говорят, что именно в споре рождается истина.

В этом споре выросли и наши кадры. Стали закаленней, стали грамотнее, разносторонней. Можно гордиться тем, что многие наши секретари горкомов и райкомов партии в состоянии теперь на самом высоком уровне квалифицированно обсуждать государственные проблемы, вооружены убедительными аргументами, хорошей логикой. Это подтверждает, что кадры наши действительно выросли.

Взять самого первого секретаря Потийского горкома тов. В. Д. Гулуа. За последнее время он получил уже немало комплиментов, но, мы уверены, это его не расхолодит. Ему принадлежит большая заслуга в том, что потийский опыт приобретает широкое признание. Эксперимент в Заводском районе стал хорошей школой для тов. К. В. Капанадзе, которого мы выдвинули секретарем Тбилисского горкома, и он теперь отвечает за внедрение этих новшеств в масштабе всей столицы, работая под руководством бюро городского комитета. В выступлениях тов. В. И. Алавидзе, других партийных и советских руководителей, прежде всего, привлекает глубокое знание сути проблем. Есть и другие товарищи, часть из которых сидят в этом зале.

Большая работа ведется в области подготовки и переподготовки кадров. Так, наряду с существующими формами, в Потийском территориально - межотраслевом объединении функционирует постоянно действующая школа-семинар повышения профессионального мастерства, приобретения навыков экономической деятельности.

Вместе с тем наши высшие учебные заведения практически не занимаются подготовкой руководителей-управленцев нового типа. А ведь современное хозяйственное мышление у работника легче выработать в процессе его обучения. Да и сами руководители должны больше заниматься расширением своего кругозора. Взять начальника Потийского объединения тов. В. С. Тихова. Квалифицированный, грамотный инженер, хороший специалист. И это хорошо, что человек сюда пришел с производства, знает его специфику. Однако в тех условиях, в которых он трудится, очень важно в совершенстве знать и экономику, хорошо владеть ее категориями. Пора углубить в объединении аналитическую работу. Этого требуют интересы дальнейшей интенсификации хозяйствования, интересы научно-технического прогресса. Ему обязательно надо овладеть финансами. Он должен хорошо учесть эти замечания, тем более, что мы считаем его перспективным работником.

Каждый руководитель должен глубоко осмысливать экономические и хозяйственные процессы, на научной основе принимать решения. В ходе распространения потийского опыта возникает проблема единовременной подготовки большого количества партийных, советских и хозяйственных руководителей, специалистов по проблемам управления, своего рода профессионалов. Для этого имеется надлежащая база в Центре повышения квалификации партийных, советских и хозяйственных руководителей при ЦК Компартии Грузии. Необходимо уже приступить к разработке соответствующих учебных программ.

По мере становления нового механизма совершенствуется стиль работы Потийского горкома партии, мы это чувствуем. Лучше просматривается теперь перспектива, товарищи берутся за действительно интересные и важные вопросы, разгрузились от хозяйственной текучки. Об этом можно судить хотя бы по тому, что сам первый секретарь стал больше ездить, изучать передовой опыт, а на работе это отражается только положительно.

Улучшается внутрипартийная деятельность. Недавно отдел организационно-партийной работы ЦК и наша партийная комиссия изучили постановку контроля и проверки исполнения решений в Потийском горкоме. Было отмечено, что в условиях эксперимента бюро горкома партии переносит акцент с оперативных хозяйственных вопросов на проблемы управления, повышения исполнительской дисциплины, совершенствования работы с кадрами и т. д. Активно задействованы все члены бюро, привлекается широкий партийный актив.

Вместе с тем не все резервы исчерпаны, особенно на уровне первичных партийных организаций, не все они в полной мере прониклись духом эксперимента, кое-кто продолжает работать по старинке. Горком партии должен четко определиться с перспективами на двенадцатую пятилетку, ясно представлять дальнейший ход эксперимента, пути дальнейшего его совершенствования. Надо обеспечить широкое участие в разработке планов новой пятилетки трудовых коллективов, подключить к этому делу профсоюзы, другие общественные организации. Только в этом случае можно будет говорить о комплексной системной работе по выявлению резервов производства, об оптимальном сочетании централизации и местной инициативы.

Нам представляется, что и в этом Потийская городская парторганизация должна подавать пример другим, задавать тон в работе. Чем активней мы сумеем привлечь к планированию и управлению наших тружеников, тем выше будет эффект, тем больше будет отвечать проводимый эксперимент требованиям развитого социализма. Свое слово в этом деле должен сказать и совет секретарей первичных парторганизаций предприятий и организаций, входящих в объединение.

Крайне важно наращивать усилия трудовых коллективов по ускорению научно-технического прогресса. Первым долгом это касается машиностроения, строительства и других отраслей, от которых в решающей степени зависят темпы обновления производственного аппарата. Эти вопросы должны стать в центр всей деятельности партийных организаций. Мы приняли, например, хорошее, полезное решение о том, чтобы превратить первичные организации НТО и ВОИР в опорные пункты созданной в республике системы управления научно-техническим прогрессом. Но реально достичь этой цели можно не словами, а делом. Как лучше объединить усилия общественных, плановых и других организаций с инженерными службами предприятий? Каковы роль и место главных инженеров, главных специалистов в этой работе? Тут пока еще много неясного, особенно в организационном плане.

Нам представляется, что вопросами территориально-межотраслевого управления более интенсивно и настойчиво должны заниматься отделы Центрального Комитета и Совета Министров, владеть положением дел не только в Поти, но и в других городах, подключаться к этой работе уже на первой стадии. Это позволит избежать многих ошибок, сэкономить время. Есть случай, когда товарищи искусственно осложняют дело, пытаются творить, что называется, на голом месте, лишь бы сказать свое собственное слово, необоснованно отказываются от многих хороших, оправданных решений.

Все это доказывает и то, что необходимо улучшить пропаганду опыта Поти, других городов и районов. Мне довелось знакомиться со многими публикациями. Средства массовой информации активно включились в работу, поддерживают нас, и это нельзя не отметить. Квалифицированные статьи были опубликованы в центральной прессе — в «Правде», «Известиях», «Социалистической индустрии», «Литературной газете» и др. Однако во многих выступлениях все еще нет должной глубины, такое впечатление, что иные даже хорошие журналисты, ученые и специалисты не до конца разобрались в существе этого метода. А нам необходимы очень серьезные, аргументированные материалы, своего рода настольные пособия. Внимание к эксперименту проявляется не только в республике, но и в стране, и это налагает большую ответственность.

К тому, что произошло в Абаша, большой интерес проявили наши деятели культуры, писатели. Проблема эта вдохновила их, позволила художественным языком выразить те перемены, которые привнес эксперимент в жизнь этого некогда отсталого района. Вы помните талантливую книгу нашего известного писателя Константина Лордкипанидзе. Все с удовольствием читали ее, учились по ней.

Вышла книга Амирана Абшилава и о первых шагах потийского эксперимента. Мы признательны нашему известному режиссеру Гиге Лордкипанидзе, который решил посвятить ему свою киноленту. Но квалифицированных попыток художественно осмыслить новые явления в нашей жизни, становление новых отношений между людьми еще явно недостаточно. Между тем происходит ломка, революционная ломка устоявшихся взглядов, представлений, стереотипа мышления. Много здесь подлинных конфликтов, дискуссий, борьбы. Одним словом, благодатная почва для любого, даже самого острого сюжета. А главное, осуществляют всю эту работу наши современники, которые творят историю, творят теми средствами, которые у них под рукой, и вклад их не менее значителен и ценен, чем заслуги других поколений советских людей.

Мы уверены, что со временем этот опыт еще больше оправдает себя, выявит немало новых преимуществ социалистической системы хозяйствования. И убеждены, что коммунисты Поти, как и коммунисты Тбилиси, Кутаиси, Сухуми, Рустави, других городов, сделают все от них зависящее, чтобы подтвердить высокую эффективность предпринятых шагов, активно развернут поиск резервов для успешного завершения нынешнего года, одиннадцатой пятилетки, для энергичного старта в пятилетке двенадцатой.

Позвольте пожелать вам новых успехов в этом большом, благородном и важном государственном деле!

В ЦК КП ГРУЗИИ

Весь производственный потенциал—съезду ленинской партии!

ЦЕНТРАЛЬНЫЙ Комитет Компартии Грузии принял постановление «Об инициативе коллектива шахты имени Серго Орджоникидзе г. Ткибули». В постановлении отмечается, что Ткибульский городской комитет КП Грузии, первичные партийные, профсоюзные и комсомольские организации города и его зоны умело используют возросшую политическую и творческую активность коммунистов, всех трудящихся, вызванную решениями апрельского (1985 г.) Пленума ЦК КПСС, оперативно обобщают и широко распространяют патриотические предсъездовские начинания передовиков производства.

Промышленные предприятия города за четыре месяца нынешнего года выпустили сверхплановой продукции на 841 тысячу рублей, что на 3,9 процента превышает уровень соответствующего периода прошлого года. План реализации промышленной продукции выполнен на 100,7 процента, реализовано сверх плана продукции более чем на 170 тысяч рублей. Большинство промышленных предприятий справилось со своими обязанностями по сверхплановому повышению производительности труда и снижению себестоимости продукции.

Горком партии проводит соответствующую организаторскую и политико - воспитательную работу по успешному выполнению разработанных совместных мероприятий ЦК КП Грузии, Совета Министров республики и Министерства угольной промышленности СССР, направленных на обеспечение стабильной работы и развитие угольной отрасли республики на 1985 — 1990 годы.

Мероприятия по внедрению научно - технических достижений, механизации процессов добычи угля, укреплению строительной базы треста «Грузшахтострой», улучшению жилищно - бытовых условий шахтеров и другие нацелены на коренной перелом в работе шахт, мобилизацию трудовых коллективов на достижение высоких конечных результатов, достойную встречу XXVII съезда КПСС и XXVII съезда Компартии Грузии.

Проводимая большая работа по выполнению специально разработанного плана обширных мероприятий по идеологическому обеспечению социально - экономического развития производственного объединения «Грузуголь» способствует повышению престижности профессии шахтера, нарастанию политического и трудового подъема горняков, дает импульс их творческому энтузиазму, целеустремленности в повышении эффективности производства, рациональному использованию производственных мощностей, трудовых ресурсов.

В этой связи примером высокого политического подъема, творческой активности масс, как отмечается в принятом постановлении, является девиз: «Весь производственный потенциал — съезду ленинской партии!», с которым выступил слушатель экономической школы третьего участка шахты имени С. Орджоникидзе проходчик Ж. Мерквиладзе. Поддержав инициативу, слушатели школы выразили решимость работать без потерь, с высокой производительностью, настойчивее вести борьбу с негативными проявлениями, за образцовый быт, воспитание высоких моральных качеств в каждом из членов трудового коллектива участка и всей шахты.

Пропагандист экономической школы О. Катамадзе, проанализировав производственную деятельность слушателей, с участием специалистов предприятия, а также Научно-исследовательского института экономики, планирования и управления при Госплане Грузинской ССР, предложил коллективу участка пересмотреть свои планы и наметить новые предсъездовские рубежи—выполнить задания одиннадцатой пятилетки по добыче угля к 68-й годовщине Великой Октябрьской социалистической революции, а план первых двух месяцев первого года двенадцатой пятилетки, благодаря работе по напряженному графику, завершить ко дню открытия XXVII съезда КПСС.

Горняки шахты имени Орджоникидзе, подчеркивается далее в постановлении, за последние годы трижды удостоенные переходящего Красного знамени и диплома ЦК КПСС, Совета Министров СССР, ВЦСПС и ЦК ВЛКСМ, горячо подхватив призыв «Весь производственный потенциал — съезду ленинской партии!», обязуются выполнить пятилетний план по добыче угля к 7 ноября; за счет более полного освоения производственных мощностей, совершенствования организации производства и укрепления трудовой дисциплины добыть сверх плана 3,2 тысячи тонн угля, выпустить 7 тысяч тонн концентрата; весь прирост объема производства решено получить за счет роста производительности труда; от внедрения рационализаторских предложений получить экономический эффект в 120 тысяч рублей; сэкономить 250 тонн условного топлива, 120 тысяч киловатт-часов электроэнергии и проработать три дня на сбереженных ресурсах; снизить себестоимость тонны угля против плана на 0,6 процента; охватить бригадным подрядом 70 процентов рабочих; улучшить производственные и бытовые условия трудящихся, уменьшить текучесть кадров.

ЦК КП Грузии отметил, что бюро Ткибульского городского комитета партии разработало и утвердило специальную программу мероприятий для поддержания инициативы и повсеместного ее распространения на других промышленных предприятиях, стройках, на транспорте, в жилищно - коммунальном хозяйстве и бытовом обслуживании, на предприятиях связи, в совхозах и в колхозах.

Призыв горняков Ткибули также обсуждался на заседании Республиканского координационного совета по экономическому образованию трудящихся при ЦК Компартии Грузии и был рекомендован к широкому распространению.

ЦК Компартии Грузии, одобрив почин ткибульских шахтеров «Весь производственный потенциал — съезду ленинской партии!», предложил распространить его во всех трудовых коллективах республики.

Областным, городским и районным комитетам Компартии Грузии, министерствам и ведомствам республики, Советам Министров Абхазской и Аджарской АССР, исполкому Юго-Осетинского областного Совета народных депутатов, областным Советам и республиканским комитетам профсоюзов предложено обсудить на заседаниях бюро обкомов, горкомов и райкомов партии, коллегий министерств и ведомств республики, собраниях идеологического актива, в трудовых коллективах меры по распространению этого патриотического движения; нацелить его на выполнение выработанных апрельским (1985 г.) Пленумом ЦК КПСС установок об интенсификации производства на основе повышения трудовой активности людей.

Намечены и другие конкретные меры, направленные на поддержку и широкую пропаганду инициативы ткибульцев.

Единый политдень

ОКОНЧАНИЕ.

мыслимо без повсеместного внедрения достижений научно-технического прогресса. Отдача новой техники на предприятии существенна. Ее обеспечивает недавно пущенный цех, полностью оснащенный станками с числовым программным управлением. Созданное на предприятии бюро робототехники — самое молодое структурное подразделение — определяет участки производства, где наиболее эффективно будет ее внедрение.

...Для металлургов Рустави слова «научно-технический прогресс» — не только боевой лозунг дня, а наиболее емкая формула, вмещающая в себя всю суть заводских будней, всего того, чем живет и трудится сегодня многотысячный коллектив.

После просмотра видеозаписи начальник мартеновского цеха Тамаз Шатиришвили сказал:

— В своих выступлениях в Днепропетровске и Киеве товарищ М. С. Горбачев поставил перед мастерами огненных дел страны важные задачи. Недавно ЦК КПСС и Совет Министров СССР приняли постановление о техническом перевооружении черной металлургии. Оно намечает широкий комплекс мер по кардинальному обновлению производственных фондов отрасли, подъему ее на качественно новый технический уровень на базе мобилизации интенсивных факторов.

Техническому перевооружению подвергнется и наше предприятие, в первую очередь его основное производство — мартеновский цех. Нам предстоит в ближайшее время привести в действие все резервы, чтобы избавиться от узких мест в работе. Это — перевод всех печей на автоматизированную систему управления, повышение стойкости ковшей, перестройка шихтового двора.

Состоявшийся на Руставском металлургическом заводе единый политдень характеризовался глубокой заинтересованностью его участников в переменах, высокой принципиальностью и деловитостью.

— Мы, специалисты, — обратился к коллегам после просмотра видеозаписи заведующий отделом информации и автоматизированных производственных систем Всесоюзного научно-исследовательского проектно-конструкторского института технологии электрических машин малой мощности Ш. Гогичаишвили, — глубоко осознаем, что для ускорения научно-технического прогресса в такой области, как технология производств, необходимо уже сейчас включить в дело все имеющиеся у нас резервы и возможности.

— Специалисты института — не гости, а партнеры на предприятиях республики, выпускающих электродвигатели, — вступая в беседу отметил директор института, доктор технических наук Г. В. Минделя. — Многие наши инженеры и конструкторы хорошо знают узкие места производств. Так что мы видим свою задачу не только в решении основных для нас крупных дел — в создании новых поколений автоматов и роботизированных участков, но и в решении пусть даже и малых, но актуальных на сегодняшний день для производственников задач.

Это мнение единодушно поддержали все участники. Намечен план конкретной помощи и консультаций производственникам. (ГрузИНФОРМ).

На снимке: единый политдень на тбилисском производственном объединении «Станкостроитель».
Фото Ш. Айвазова. (Фотохроника ГрузИНФОРМа).

ПРАЗДНИК НОВАТОРОВ

Дню изобретателя и рационализатора было посвящено торжественное собрание, состоявшееся 27 июня в Москве.

Многомиллионная армия новаторов, отметил в докладе первый заместитель председателя Госкомизобретений Л. Е. Комаров, вносит весомый вклад в программу сбережения материальных ресурсов, активно влияет на повышение производительности труда и качества продукции. В прошлом году экономический эффект от их научно-технического творчества превысил семь миллиардов рублей.

По количеству регистрируемых изобретений СССР занимает первое место в мире. Однако немало наших новых изделий и производственных процессов по техническим параметрам отстает от лучших отечественных и зарубежных образцов. Одна из причин отставания, подчеркивалось на собрании, — в недооценке изобретательства со стороны министерств, в медленном внедрении новаторских идей. Поставленные партией масштабные задачи по ускорению научно-технического прогресса требуют максимально использовать огромный творческий потенциал изобретателей и рационализаторов. Изобретательская работа сегодня должна стать неотъемлемой частью планов развития всех отраслей народного хозяйства.

Участники собрания заверили, что приложат все силы для успешной реализации экономической политики партии и достойной встречи XXVII съезда КПСС. (ТАСС).

Награждение

Президиум Верховного Совета Грузинской ССР за долголетнюю плодотворную работу в партийных и советских органах республики и в связи с шестидесятилетием со дня рождения наградил председателя Центрального комитета Общества Красного Креста Грузинской ССР т. Цанава Отара Спиридоновича Почетной грамотой Президиума Верховного Совета Грузинской ССР.

РЕПОРТАЖ

...И ГРЯНУЛ ШКОЛЬНЫЙ БАЛ!

ШКОЛЬНЫЕ годы чудесные! Как быстро они летят на крыльях детской фантазии, желании малышей поскорей сделаться взрослыми, войти в большую жизнь! А когда этот миг наступает, приходит вдруг ощущение грусти от расставания с друзьями, педагогами, школой. Но это — светлая грусть, и она должна добрым спутником пройти через всю жизнь выпускника школы, напоминая о времени становления, о пороге зрелости.

...Сегодня они еще хозяева этого большого просторного дома, в котором прошли лучшие годы их детства и юности. Выпускники тбилисской 44-й средней школы с утра заполнили школьные классы и коридоры, спортивный зал, их можно увидеть даже в «святая святых» — учительской, куда в совсем недавние времена не то что войти — заглянуть было страшновато.

Но сегодня особый день— день школьного бала. И какого!

Впервые в этом году ребята полностью сами отвечают и за программу вечера, и за то, чтобы праздник — а он в 44-й традиционно зовется «Прощание со школой» — прошел интересно, весело, запомнился на всю жизнь. Вот почему с утра девушки и ребята, засучив рукава, взялись за веники, щетки, ведра — классы и коридоры должны блестеть чистотой.

Заглядываем в спортивный зал. Здесь — эпицентр будущего праздника. Вчерашние десятиклассники уже успели принарядить его, украсить цветами, воздушными шарами, плакатами, транспарантами. Пока все это держится в глубокой тайне, но мы — по ходатайству директора школы Любови Чинчарадзе — проникаем в зал.

Несколько ребят «колдуют» над магнитофоном — идет последнее прослушивание главного «сюрприза» вечера. Выпускники назвали его «Разговор о будущем». Это радиопередача 2000-го года, из которой гости праздника — а вечером в школе соберутся не только окончившие ее, но и все педагоги, многие родители — узнают о том, кем, по мнению самих ребят, станут воспитанники школы через пятнадцать лет, чьими именами будет гордиться страна. Пока это, конечно, только мечта, но как знать...

Авелина Лобжанидзе будет поступать на философский в МГУ, Игорь Киракосян уже готовится к экзаменам в Харьковский авиационный... Эка Симонишвили видит себя студенткой театрального... А Лейла Тоноян, Нодари Юсупов, Света Салтыкова еще с девятого класса решили — быть им после школы в ПТУ, учиться на рабочего...

Пока же будущие философы, авиаторы, актеры, слесари и водители заняты делом куда более их волнующим—подготовкой к школьному баллу.

...Авелина Лобжанидзе, беззвучно шевеля губами, ходит по сцене. Она — ведущая бала, а кроме того, откроет конкурс чтецов.

— Буду читать свое стихотворение, — говорит она, — называется «Над стеклянным тротуаром». Стихи пишу с пятого класса, очень люблю поэзию. У нас ее многие любят. Думаю, конкурс чтецов будет интересный. Лана Кепуладзе, например, победитель в республиканском смотре-конкурсе художественной самодеятельности. Вот кто — серьезный соперник...

Вдоль стен расставлены столы. Возле них хозяйничают девушки. Впрочем, пока столы пусты. Сервировать их предстоит вечером, во время конкурса хозяек. Кто лучше, красивей, нарядней оформит праздничный стол и, что самое главное, — без традиционной еще совсем недавно на выпускных банкетах выпивки—об этом думают сейчас бывшие десятиклассницы Ира Мясникова, Стелла Хачатурян, Инга Вичикян, Марина Павлюкова, Оксана Харченко, Наташа Рижинашвили. Пироженые, бутерброды, фруктовые соки, сладости — все угощение на школьном балу будет приготовлено руками хозяев бала — выпускников.

— А мамы вам не помогали? — спрашиваю.

— Ни в коем случае, — перебивая друг друга, отвечают ребята, — на сегодняшний день родительская власть отменяется. А без этого какой же праздник!

Ведущая Авелина Лобжанидзе поясняет:

— Мы узнали, что в некоторых школах к подготовке выпускных вечеров привлекают актеров, даже режиссеров, а в Доме торжеств, где уже прошли выпускные вечера нескольких школ, угощения готовили профессиональные кондитеры. Мы решили по-другому: все — сами! И как можно проще. Не знаю, кому доставляют удовольствие эти «купеческие» столы, ломящиеся от пищи. По-моему, не с этого надо начинать взрослую жизнь. Так думают почти все мои одноклассники.

Конкурсы и викторины, театрализованный «Калейдоскоп» проведут члены школьного театрального кружка. Музыка тоже не простая, а «свето». Ее устройство соорудили и установили сами ребята.

Любовь Александровна по дороге в учительскую, понизив голос, шепчет:

— У нас тоже есть сюрприз для ребят.

На красиво оформленном стенде фотоснимки первоклашек — нынешних выпускников, бережно сохраненные их наставниками.

— Пусть угадают, кто есть кто, — говорит Л. Чинчарадзе.—Вот это, например, братья Джобадзе. А это...

Да, были детьми — стали взрослыми. Впереди — большая жизнь, где выпускники школы найдут себе дело по душе, вольются в армию молодых рабочих, специалистов, ученых, которым предстоит на деле осуществлять масштабные планы партии по ускорению научно-технического прогресса, творить и дерзать уже в новом, XXI веке. Так пусть же старт в эту жизнь им даст школьный бал — неповторимый день в жизни школы.

Инна МЕЧИТОВА.

Фото Рубена Рухкяна.

* * *

На снимках: слева — победительница конкурса стихов Лариса Скибина; внизу — лучший «кулинар» Майя Тавадзе; в центре вверху — группа выпускников; внизу — выпускники братья-близнецы Темури и Тамази Джобадзе и Авелина Лобжанидзе с аттестатами зрелости; справа — танцы, танцы, танцы...

КОНТАКТЫ, СОТРУДНИЧЕСТВО

БЛАГОДАРНАЯ ПАМЯТЬ

ВЫДАЮЩИЙСЯ музыкант и культурный деятель Александр Гольденвейзер, с первых месяцев существования Советского государства отдававший всю свою энергию служению советскому музыкальному искусству в области исполнительства, педагогики, просветительской деятельности, был тесными узами связан со многими музыкальными деятелями Грузии.

В Тбилисской государственной консерватории имени В. Сараджишвили в настоящее время работает целая плеяда воспитанных им пианистов. Тилисские музыканты хранят благодарную память об этом замечательном человеке и постоянно поддерживают творческие отношения с музеем-квартирой А. Гольденвейзера в Москве (известно, что еще при жизни Александра Борисовича его квартира была превращена в филиал Государственного центрального музея музыкальной культуры имени М. И. Глинки).

Недавно в музее-квартире отмечалась сто десятая годовщина со дня рождения А. Гольденвейзера. Тбилисская консерватория откликнулась на эту дату, командировав для участия в юбилейном концерте профессора Э. Эксанашвили, бывшую ученицу А. Гольденвейзера. Э. Эксанашвили в ансамбле со скрипачкой С. Ашкеназер и виолончелистом Б. Баразом открыла концерт исполнением первой части фортепианного трио Гольденвейзера, посвященного памяти С. Рахманинова — консерваторского товарища и друга Александра Борисовича. Кроме того, Э. Эксанашвили сыграла две свои новые фортепианные прелюдии, посвященные памяти ее учителя. Поделилась она также воспоминаниями о годах учебы в классе А. Гольденвейзера в Московской консерватории.

В юбилейном вечере приняла участие еще одна грузинская пианистка (в настоящее время проживающая в Москве) — М. Чхеидзе, также в прошлом ученица А. Гольденвейзера. Были зачитаны полученные из Тбилиси приветственные телеграммы. Все это вызвало живейший отклик у многочисленной публики, собравшейся в этот день в стенах музея-квартиры.

Елена ГОЛЬДЕНВЕЙЗЕР, заведующая филиалом ГЦММК имени М. И. Глинки.

СЛУЖБА ЗДОРОВЬЯ

БОЛЬНЫЕ ДО РОЖДЕНИЯ

ДОРОГА круто взбиралась вверх, а обступившие ее с двух сторон горделивые темно-зеленые горы казались молчаливыми стражами тишины, покоя, какого-то первозданного порядка. Лишь проносившиеся по дороге машины стремительным движением врезались в царившую гармонию. Казалось бы, и настроение должно было бы быть умиротворенным, под стать окружающей природе.

Но сердце сжимало тревожное ожидание, не покидало напряжение. Потому что там, куда мы ехали с инспектором Министерства социального обеспечения Тамарой Федоровной Дидебашвили, не было ни покоя, ни тишины, ни идиллии. Там было горе, совершенно не осознаваемое его носителями, но хорошо понимаемое и переживаемое обществом. Ибо болезни и уродства, приведшие под крышу Ахалкалакского детского дома инвалидов Министерства социального обеспечения республики около трехсот детей — от грудного возраста до 18-ти лет, — были не благоприобретенными, а врожденными и в подавляющем большинстве случаев являлись следствием такого социального зла, как алкоголизм.

Анаида С. поступила в диспансер в возрасте десяти лет, в прошлом году. Плоской формы голова пострижена ежиком, подбородок постоянно прижимает к груди и от того взгляд исподлобья, глаза косят. Движения рук некоординированы, худенькие ножки, повернутые носками внутрь, с трудом удерживают туловище. Спрашиваем, как ее зовут, помнит ли родителей? Лицо девочки искажает гримаса, какое-то подобие улыбки, она силится что-то сказать, напрягается вся, рука непроизвольно взлетает вверх, но все сводится к какому-то нечленораздельному производству звуков, близкому к мычанию. Постояв так с минуту, Анаида ковыляет в угол и затихает там. Рядом сидят ей подобные.

Мать умерла, когда девочке исполнилось девять лет. Через год отец, алкоголик, привез ее сюда и забыл о существовании дочки. Ей же и вовсе не дано осознать себя.

Комментирует врач, Натела Владимировна Рухадзе, главный детский психиатр г. Тбилиси, ассистент кафедры психиатрии и медицинской психологии ордена Трудового Красного Знамени Тбилисского государственного медицинского института, кандидат медицинских наук:

— Описанный ребенок — пример врожденного слабоумия — олигофрении — глубокого, почти необратимого дефекта психики, клиническое проявление дизонтогении головного мозга или всего организма в целом. Причин рождения умственно отсталых детей может быть множество: генетические заболевания, хромосомные абберации, резус отрицательный фактор, природовые травмы и так далее. Но в большинстве случаев аномальные отклонения от нормы так или иначе связаны с потреблением родителями алкоголя, особенно с зачатием в пьяном состоянии. Зная, что у Анаиды С. отец алкоголик, можно с уверенностью сказать, что эта несчастная девочка — результат пьяного зачатия и все ее нынешнее состояние было предопределено еще до рождения.

Здоровье будущего ребенка определяется рядом факторов: во-первых — это условия формирования половых клеток матери и отца (ово- и сперматогенез); во-вторых — условия внутриутробного развития плода; в третьих — роды, период грудного вскармливания и, наконец, в-четвертых, — условия внешней среды, в которой будет протекать жизнь родившегося ребенка. На всех этапах формирования организма контакт с алкогольным ядом крайне опасен и может в дальнейшем проявиться нарушениями физического и психического здоровья.

Действие алкоголя во время ово- и сперматогенеза приводит, в первую очередь, к недоразвитию плода, рождению ослабленных детей, мертворожденности, рождению детей с врожденным недоразвитием отдельных органов, уродствами, психически неполноценных. При нарушении онтогенеза (т. е. стадий развития) происходит неправильная закладка органов, возможна гидроцефалия (увеличение размера головы за счет большого количества жидкости в ней) или, наоборот, микроцефалия. В результате уменьшается та часть мозга, так называемое серое вещество, где «закодированы» интеллектуальные (мышление, речь, память) и двигательные функции человека, т. е. происходит патологическое поражение мозга еще в период внутриутробного развития.

А в результате общество получает не полноценных членов, полноправных граждан, а олигофренов: дебилов, имбецилов, идиотов. Последние являются проявлением самой тяжелой формы олигофрении: не осмысливают окружающего, психическая жизнь на самой низкой стадии развития, речь почти не развита, они способны лишь к мычанию и крику. Больные совершенно беспомощны, в том числе и в гигиеническом отношении.

В результате дизонтогении дети рождаются не только умственно отсталыми, но и с различными дегенеративными аномалиями: волчья пасть, заячья губа, двойной ряд зубов, огромные уши. Очень часто такие дети бывают поражены гемипорезами, церебральными параличами и т. д.

В палатах для лежащих больных детского дома инвалидов я видела конгломерат того, о чем говорила Натела Владимировна Рухадзе. В самом диком, буйном воображении трудно представить себе, что может сделать природа, когда человек сам искажает естественный ход ее развития. На одной из кроватей лежало — мне очень трудно употребить здесь слово «ребенок» — лежало существо с парализованными ножками, очень маленькой головой, одной, прозрачной до синевы, ручкой. Второй не было. Вместо нее, где-то с правой стороны груди, торчала косточка, напоминавшая обглоданную куриную. Никакой реакции ни на какие раздражители. Ни малейшего признака интеллекта.

Писать об этом тяжело, видеть — еще более тяжко. Но знать — необходимо. Необходимо знать всем, какие страшные последствия может повлечь за собой пьяное зачатие. Знать, что даже одноразового опьянения обычно трезвых отца или матери достаточно, чтобы зачатие, происшедшее в тот день, стало паталогическим. Знать и помнить о том, к каким трагическим последствиям может привести употребление алкоголя беременной женщиной, особенно в первые 12 недель. Из крови матери алкоголь очень быстро попадает в кровеносную систему плода и вызывает характерные пороки его развития.

Несмотря на общий культурный уровень современного общества, будущие родители все еще недостаточно представляют себе, какой тяжелый и часто непоправимый вред наносит употребление алкоголя в день зачатия и процессе беременности. Наверное, настало время, когда об этом нужно говорить, начиная со школьной скамьи, с бесед со старшеклассниками, откровенных и честных. Говорить молодоженам в день свадьбы, не боясь испортить торжества, дабы не порождать потом трагедий. Не личных, а наших с вами общих трагедий.

Комментирует Гамлет Михайлович Тутберидзе, начальник Управления школ-интернатов и детских домов Министерства просвещения Грузинской ССР:

— Забота о содержании умственно отсталых детей целиком ложится на плечи государства; общества. В нашей республике 11 вспомогательных школ-интернатов, в которых обучаются дети с диагнозом «олигофрения в степени дебильности», т. е. той категории детей, которых можно кое-чему научить, привить простейшие трудовые навыки. В эти школы не попадают дети с более тяжелой формой олигофрении — имбецилы и идиоты, которые находятся на попечении Министерства социального обеспечения. Обучение и воспитание каждого аномального ребенка обходится государству около 1.500 рублей в год, содержание же имбецилов и идиотов еще дороже — почти две тысячи. Кроме финансирования школ, государство выплачивает детям с осложненной формой умственной отсталости пенсию в размере 20 рублей.

Значительный процент родителей нашего контингента— алкоголики, причем, не только отец, но и мать. Из такой семьи и одна из наших воспитанниц Лиана П.

У нее шестеро братьев и сестер, все с аномальными отклонениями. Причем, каждый последующий ребенок — с более тяжелыми. Мать давно их бросила, работает где-то на одном из черноморских курортов посудомойкой, пьет. Старшая сестра Лианы недавно родила двоих детей, оба имбецилы, пораженные церебральным параличем, встать на ноги им не суждено никогда.

В наших школах, к сожалению, довольно много братьев и сестер, и это подтверждает народную мудрость «пьяница родит пьяницу». К редким исключениям относятся случаи рождения в таких семьях здоровых детей, но, учитывая микросоциальную среду, в которой они растут и воспитываются, то негативное влияние, которое она на них оказывает, становится ясно — такие дети, как правило, социально и педагогически запущены, а вскоре и сами приучаются пить.

Дети — будущее нашего общества, и уберечь их от влияния пьяниц — и в наследственном и в воспитательном плане — задача огромной государственной важности. И как своевременны меры, принятые партией и правительством по искоренению пьянства. Безусловно, они помогут уменьшить контингент наших вспомогательных школ и детских домов инвалидов.

Возвращались мы из села Ахалкалаки поздно вечером. Уходящее солнце долгого летнего дня подсвечивало все вокруг нежно-розовым тоном. Молчаливые, посуровевшие горы ближе подступили к дороге, как бы охраняя ее от злых духов. Но ни умом, ни сердцем не было сил воспринимать эту красоту. Перед глазами стояли дети, оставшиеся там, навсегда отгороженные от мира, от общества, от самих себя непробиваемой стеной болезни, отсутствием интеллекта, того, что собственно и делает человека человеком. Лишенные его злой волей, а скорее, безволием родителей. Больные еще до рождения.

Светлана МАРТЫНЮК.

СПОРТ

ЗАБИЛИ 16 МЯЧЕЙ

Завершился предпоследний тур первого круга первенства СССР по футболу среди команд высшей лиги. В нем были зафиксированы следующие результаты: «Торпедо» (Москва) — «Черноморец» — 0:0, «Динамо» (Минск) — «Спартак» — 2:0, «Шахтер» — «Нефтчи» — 1:1, «Жальгирис» — «Зенит» — 0:0, «Кайрат» — «Днепр» — 1:1, «Факел» — СКА — 2:0. О матчах с участием грузинских команд мы уже сообщали.

Этот тур, пожалуй, не назовешь особенно урожайным. В нем было забито всего 16 мячей. Пять матчей завершилось вничью. В четырех — победу одержали хозяева поля. Футболисты Днепропетровска и Алма-Аты, не выявившие победителя в личной встрече, имеют сейчас по семь ничьих (столько же, сколько «Спартак»). В списке бомбардиров по-прежнему впереди футболист «Днепра» Таран, на счету которого 10 мячей.

Меньше всех поражений потерпели лидеры — динамовцы Киева — 1, больше всех— ростовские армейцы—10. Они не побеждали в пяти последних матчах. Ростовчане так же, как и «Факел», уже завершили первый круг. Для всех остальных он завершится 30 июня. Следующий, второй круг первенства, стартует 5 июля.

А вот как выглядит сейчас турнирная таблица.

	И	В	Н	П	М	О
«Динамо» К	16	10	5	1	30—10	25
«Днепр»	16	8	7	1	27—13	23
«Торпедо»	16	8	5	3	19—10	21
«Спартак»	16	7	7	2	30—11	21
«Динамо» Мн	16	7	6	3	19—11	20
«Динамо» Тб	16	7	5	4	18—15	19
«Факел»	17	6	5	6	14—17	17
«Кайрат»	16	4	7	5	13—19	15
«Зенит»	16	6	2	8	20—19	14
«Черноморец»	16	5	4	7	19—25	14
«Шахтер»	16	4	6	6	21—21	14
«Металлист»	16	5	3	8	18—27	13
«Динамо» М	16	4	5	7	22—25	13
«Нефтчи»	16	4	5	7	13—18	13
«Жальгирис»	16	4	5	7	17—25	13
«Торпедо» Кт	16	4	5	7	13—24	13
«Арарат»	16	3	6	7	18—23	12
СКА	17	3	4	10	15—27	10

В ТАСКО И ЖЕЛЕЗНОВОДСКЕ

В мексиканском городе Таско близится к завершению межзональный турнир шахматистов, в котором определяются будущие участники претендентского соревнования на первенство мира. Успешно выступает в Таско голландский гроссмейстер Ян Тимман, у которого 9,5 очка из 12 возможных. Он уже обеспечил себе право участвовать в претендентском турнире, который состоится в октябре во Франции.

Следом за Тимманом в турнирной таблице идет целая группа шахматистов, рассчитывающая на три остальные путевки. Это кубинец Ногейрас, канадец Спрагетт (у них по 8 очков) и экс-чемпион мира Михаил Таль, набравший семь очков при одной отложенной партии. Он сыграл вничью пропущенную партию с американцем Брауном.

* * *

На женском межзональном турнире, который проходит в Железноводске, лидирует советская шахматистка Светлана Матвеева, набравшая 4,5 очка. При доигрывании отложенных партий она победила Нону Гаприндашвили, но проиграла Марте Литинской.

ТУРНИРНАЯ ОРБИТА

ПЛАВАНИЕ. На чемпионате ФРГ в Ремшейде установлен новый мировой рекорд. Его автором стал олимпийский чемпион Михаэль Гросс. На дистанции 400 метров вольным стилем он показал результат 3 мин. 47,60 сек.

СТЕНДОВАЯ СТРЕЛЬБА. На чемпионате Европы во французском городе Антибе сборная СССР завоевала серебряные медали в стрельбе на траншейном стенде, уступив первое место итальянцам.

Зам. редактора Г. ПАЦУРИЯ.

ТЕЛЕВИДЕНИЕ

НЕДЕЛЯ ГОЛУБОГО ЭКРАНА

ПОНЕДЕЛЬНИК, 1 ИЮЛЯ

ПО ПЕРВОЙ ПРОГРАММЕ. 16.05 — Программа передач. 16.10— Информационный выпуск на русском языке.16.20 — Телекурс. Физика (анализ домашних заданий). 16.50 — Каникулы, каникулы... Телевизионный кинозал «Цискара». Художественный фильм «Приключения Муки». 18.10 — Прощай, школа! 18.45 — По родной стране. Документальные телефильмы: «Ужгород», «Курземе». 19.20 — Экран мальчика с пальчик. 19.50 — Моамбе. 20.20—Международные обозревателя у тружеников республики — встреча с рабочими Электровагоноремонтного завода. 21.00— Для молодежи. Литературный театр. 22.00 — Время. 22.35—Чемпионат СССР по футболу: «Металлург». (Харьков)—«Динамо» (Тбилиси). Видеозапись 2-го тайма матча от 30 июня. 23.20 — Информационный выпуск. 23.35 — Чемпионат СССР по футболу: «Динамо» (Киев) — «Торпедо» (Кутаиси). Видеозапись 2-го тайма матча от 30 июня.

ПО ВТОРОЙ ПРОГРАММЕ. 16.40 — По родной стране. Документальные телефильмы: «Качкаран», «Хива», «Мы живем у моря». 17.50 — Художественный телефильм «Эти симпатичные волки».

ВТОРНИК, 2 ИЮЛЯ

ПО ПЕРВОЙ ПРОГРАММЕ. 9.00 — Время. 9.30 — Программа телепередач. 9.35—Моамбе. 10.05— Документальный фильм. 10.30 — Играет Александр Корсантия. 11.05 — Каникулы, каникулы... Телевизионный кинозал «Цискара». Художественный фильм «Как Иванушка-дурачок за чудом ходил». 12.35 — Грузинский документальный фильм «Сделайте меня красивой». 13.05 — Телекурс. Грузинский язык. 13.35 — Информационный выпуск. 16.00 — Программа вечерних передач. 16.05 — Информационный выпуск. 16.15 — Силы гражданской обороны в борьбе со стихийными бедствиями. 17.00 — Каникулы, каникулы... Программа мультфильмов. 17.35— Для старшеклассников. Тележурнал «Кругозор». 18.15 — Объявления. 18.20 — Для молодежи. С думой о завтрашнем дне. 18.35 — Народное творчество. 19.10 — Киножурнал. 19.20 — Навстречу XXVII съезду КПСС. На пьедестале социалистического соревнования. 19.45 — Сегодня в мире. (М). 20.00 — Моамбе. 20.30 — Грузинский документальный фильм «Колмбельная». 21.00 — Экономика — забота общая. 21.15 — Для молодежи. На музыкальных вечерах в Телави. Передача 9-я. 22.00— Время. 22.35 — Веками храня. 22.45 — На экране — кинокомедия. Художественный фильм «Гражданин Лешка». 00.10 — Информационный выпуск.

ПО ВТОРОЙ ПРОГРАММЕ. 16.35—Научно-популярный фильм. 17.30 — Художественный фильм «Когда я стану великаном».

СРЕДА, 3 ИЮЛЯ

ПО ПЕРВОЙ ПРОГРАММЕ. 9.00 — Время. 9.30 — Программа телепередач. 9.35—Моамбе. 10.05— Литературный театр. Н. Бараташвили — «Судьба Картлиз» (повторно). 11.00 — Каникулы, каникулы... Телевизионный кинозал «Цискара». Художественный фильм «Самый красивый конь». 12.20 — По родной стране. Документальные фильмы: «Ереван», «Ергаки». 13.00 — Телекурс. Математика. 13.30 — Информационный выпуск. 16.00 — Программа вечерних передач. 16.05 Информационный выпуск на русском языке. 16.15 — Документальные телефильмы: «Найти свою орбиту», «Кем быть?». 17.10 — Каникулы, каникулы... Программа мультфильмов. 17.40 — Наша пресс-конференция. 18.15 — По выставочным залам. 18.40 — ИнгуриГЭС в грузинской литературе. 19.05—Навстречу XXVII съезду КПСС. Место жительства — очаг воспитания. 19.45 — Сегодня в мире (М). 20.00 — Моамбе. 20.30 — Опыт друзей. Научно-технический прогресс. Научно-популярный фильм «Межхозяйственный кормоприготовительный комплекс». 20.50 — Для молодежи. Джаз-фестиваль «ГПИ-85». 21.50 — Киножурнал. 22.00 — Время. 22.35 — Для молодежи. Из истории грузинского кино. Художественный фильм «Ибрагим и Годердзи». 23.50—Информационный выпуск.

ПО ВТОРОЙ ПРОГРАММЕ. 16.35 — Короткометражный художественный фильм «Необыкновенное воскресенье». 17.35 — Художественный фильм «Чудо с косичками».

ЧЕТВЕРГ, 4 ИЮЛЯ

ПО ПЕРВОЙ ПРОГРАММЕ. 9.00 — Время. 9.30 — Программа телепередач. 9.35—Моамбе. 10.05— Театральная панорама (повторно). 11.05 — Каникулы, каникулы... Телевизионный кинозал «Цискара». Художественный фильм «Предположим, ты капитан». 12.15 — Научно-популярные фильмы: «Генератор», «Забавные изобретения». 13.00 — Абитуриентам. Биология. 13.30 — Информационный выпуск. 16.00 — Программа вечерних передач. 16.05 — Информационный выпуск. 16.15—По родной стране. Документальные фильмы: «Ангара», «Мары». 17.00 — Каникулы, каникулы... Короткометражный художественный фильм «Пассажир». 17.40 — Концерт. 18.10 — Объявления. 18.15 — Киноочерк «Домбай». 18.25 — Для молодежи. Навстречу юношеским играм — плавание. 19.00 — Навстречу XXVII съезду КПСС. Родичи. Передача 1-я. 19.45 — Сегодня в мире (М). 20.00 — Моамбе. 20.30 — Народное творчество. 21.15 — Для молодежи. Я с хочу рассказать... Встреча с В. М. Бережковым. Беседа 1-я. 22.00 — Время. 22.35 — Для взрослых. Мультфильм «Чума». 22.45 — Творческие портреты — дирижер Дж. Гокиели. 23.35 — Информационный выпуск.

ПО ВТОРОЙ ПРОГРАММЕ. 16.35 — По родной стране. Документальный телефильм «Сказание о Туле». 17.25 — Художественный фильм «Белый Бим—Черное ухо». 1-я серия (на грузинском языке).

ПЯТНИЦА, 5 ИЮЛЯ

ПО ПЕРВОЙ ПРОГРАММЕ. 9.00 — Время. 9.30 — Программа телепередач. 9.35—Моамбе. 10.05— Концерт с участием М. Касрашвили и З. Сотиклава. 11.05 — Каникулы, каникулы... Телевизионный кинозал «Цискара». Художественный фильм «Ключ без права передачи». 12.45 — Документальный телефильм. 13.00 — Телекурс. Физика. 13.30—Информационный выпуск. 16.00 — Программа вечерних передач. 16.05 — Информационный выпуск на русском языке. 16.15 — Телекурс. Грузинский язык и литература (анализ домашних заданий). 16.45 — Советский образ жизни. Грузинский документальный фильм. 17.05 — Объявления. 17.10 — Каникулы, каникулы... Программа мультфильмов. 17.40 — Веселые каникулы. 18.05— Киножурнал «Наука и техника». 18.15 — Для молодежи. Поэзия — А. Абулашвили. 18.35 — Документальный фильм «Виновато похмелье» о вреде алкоголизма. 18.45— Навстречу XXVII съезду КПСС. Родичи. Передача 2-я. 19.25 — Моамбе. 20.00 — Чемпионат СССР по футболу: «Динамо» (Киев) — «Днепр»; «Динамо» (Москва) — «Динамо» (Тбилиси). Из Киева и Москвы. 21.45 — Опыт друзей. Научно-технический прогресс. Научно - популярный фильм «Биотехнология». 21.55 — Грузинское пароходство — на голубых дорогах. 22.00 — Время. 22.35 — Вас приглашает Владимир Канделаки (М). 23.45 — Международный турнир по волейболу.

ПО ВТОРОЙ ПРОГРАММЕ. 16.35 — Документальный фильм «Западная Сибирь — Западная Европа». 17.35 — Художественный фильм «Белый Бим—Черное ухо». 2-я серия (на грузинском языке).

СУББОТА, 6 ИЮЛЯ

ПО ПЕРВОЙ ПРОГРАММЕ. 9.00 — Время. 9.30 — Программа телепередач. 9.35 — Моамбе. 10.10— Документальный телефильм «Вороне где-то бог...». 10.30 — Киножурнал «Хочу все знать». 10.40 — Каникулы, каникулы... Телевизионный кинозал «Цискара». Художественный фильм «Деревня «Утка». 12.10 — Сегодня — Международный день кооперации (М). 12.40 — Пять минут поэзии. 12.45— Киноафиша. 13.05 — Телекурс. Грузинский язык и литература. 13.35 — Верный помощник врача. 14.50 — Коммунисты. Навстречу XXVII съезду КПСС. Пятилетка— год завершающий. 15.45 — Пять минут поэзии. 15.50 — Информационный выпуск. 16.00 — Школьникам. Путь к прекрасному — встреча с режиссером Т. Чхеидзе. 16.55— Пять минут поэзии. 17.00 — На страже южных рубежей. 17.45 — В мире науки — издательство «Наука». 18.20 — Пять минут поэзии. 18.25 — Война без правил. Торговые противоречия между США, Западной Европой и Японией (М). 18.55 — Мультпанорама. 20.00 — Моамбе. 20.35 — Пять минут поэзии. 20.40 — Навстречу XXVII съезду КПСС. Студия «Диалог». В студии министр социального обеспечения Грузинской ССР К. К. Гардабхадзе. 21.55 — Пять минут поэзии. 22.00 — Время. 22.35 — Художественная программа. Фильм, актер, роль. 00.05 — Чемпионат СССР по футболу: «Шахтер» — «Торпедо» (Кутаиси). Видеозапись матча от 5 июля.

ВОСКРЕСЕНЬЕ, 7 ИЮЛЯ

ПО ПЕРВОЙ ПРОГРАММЕ 9.00 — Время. 9.30 — Программа телепередач. 9.35 — Моамбе. 10.05— Утренняя развлекательная программа. 10.40—Мультфильм «Мечта». 11.00 — Хозяйственный механизм — новшества, проблемы. 11.45—Воскресная выставка. 11.50— Детский юмористический киножурнал «Ералаш». 12.00 — Здоровье (М). 12.45 — Народное творчество. 13.25 — Воскресная выставка. 13.30—Телекурс. Грузинский язык и литература. 14.00 — Праздник хоровой музыки в Гори. Передача 3-я. 14.45 — Навстречу XXVII съезду КПСС. На пьедестале социалистического соревнования. 15.15 — Вестник. 15.45 — Документальный телефильм «Капитан». 16.05—Воскресная выставка. 16.10— Сегодня — День морского и речного флота (М). 16.40 — Гражданин, общество, закон. Браконьеры. 17.25 — Киножурнал. 17.35 — Воскресная выставка. 17.40 — Тележурнал «Самоцветы» (повторно). 18.30 — Концерт классической музыки. 18.55 — Воскресная выставка. 19.00 — Международная панорама (М). 19.45 — Шкатулка сказок. 20.05 — Моамбе. 20.45 — Документальный фильм. 21.10 — Для молодежи. Я хочу рассказать... Встреча с В. М. Бережковым. Беседа 2-я. 21.55 — Воскресная выставка. 22.00 — Время. 22.35 — Футбольное обозрение (М). 23.05— Для молодежи. Грузинские эстрадные мелодии. 23.45 — Международный турнир по волейболу: СССР — Куба.

ИНДЕКС 66432 Ордена Трудового Красного Знамени типография Издательства ЦК КП Грузии. Печатается офсетным способом в газетном корпусе, ул. Хонараульская, 29. 1 2 3 4 5 6 7 8 9 10 11 12 13 14 15 16 17 18 19 20 21 22. УЭ 10364