Пролетарии всех стран, соединяйтесь!

ЗАРЯ ВОСТОКА

ზარია ვოსტოკა

საქართველოს კპ ცენტრალური კომიტეტის, საქართველოს სსრ უმაღლესი საბჭოსა და საქართველოს სსრ მინისტრთა საბჭოს ორგანო

Газета выходит с июня 1922 года

Орган ЦК Компартии Грузии, Верховного Совета и Совета Министров Грузинской ССР

№ 60 (18715) Четверг, 12 марта 1987 года Цена 3 коп.

КОМСОМОЛ — РЕЗЕРВ ПАРТИИ

Действовать энергично и целеустремленно, быть активным участником происходящих в нашем обществе перемен — вот что сегодня главное для комсомолии, всех юношей и девушек республики. Так было заявлено на XXXIII съезде ЛКСМ Грузии, проходившем в Тбилиси 6—7 марта.

Лучшие представители 852-тысячного отряда комсомолии республики собрались на свой главный форум, чтобы по высшим критериям правды оценить сделанное, извлечь уроки из ошибок, наметить пути решения назревших проблем, определить место молодежи в тех масштабных преобразованиях, что начаты апрельским [1985 г.] Пленумом ЦК КПСС, XXVII съездом партии.

Откровенный, острый, принципиальный состоялся разговор. Его вели с трибуны съезда сталевар и комсомольский работник, бригадир совхоза и студент, директор института и пионервожатая, воин и школьница, строитель и министр, писатель и партийный работник.

По-разному, но с одинаковой озабоченностью говорили они, что мешает перестройке в комсомольских организациях. Порой не сходились мнения в частных вопросах, но в главном точка зрения была одна: как свое кровное дело, созвучное лучшим мыслям, духу и чаяниям советской молодежи, восприняли юноши и девушки борьбу против застоя и косности, равнодушия и несправедливости, формализма и бюрократизма; и в этой борьбе комсомол — надежный помощник партии.

Именно — помощник. Не подручный, не вспомогательный рабочий, а полноправный и инициативный хозяин положения. Да, именно так стоял на съезде вопрос. Время подсказок прошло. Не надо ждать указаний «сверху», не надо рассчитывать на чужой регламент — пора действовать! Самим! Без оглядки, но продуманно. Без промедления, но осмотрительно. А если одним словом, то — творчески.

С именем молодежи, ее лучших представителей неразрывно связаны самые славные страницы истории нашей страны, нашей республики. Вспомним ее революционное прошлое, восставшее против зла мужество; вспомним геройски павших и без вести пропавших. А целина! Покорение космоса! БАМ! Да и Ингурская ГЭС... Молодежи не занимать энтузиазма, патриотизма, бескорыстия.

Тем разительнее контраст, когда в ее рядах встречаются «уставшие» от жизни юнцы, скороспелые бюрократы и карьеристы, любители «легких» денег, нетрудовых доходов, а то и социально опасные типы — пьяницы, наркоманы, преступники. Откуда они! На какой почве вырастают! Делегаты съезда искали и находили ответы и на эти вопросы. Правильные ответы.

В комсомольской работе много пока заорганизованности, показухи, бумажного бума и не хватает живого дела. Особенно тревожно, когда формализм проникает в сферу идеологического воздействия, политического и нравственного воспитания молодежи. Пуская корни, он дает плоды: порой в виде букета негативных явлений.

Стиль работы комсомольских органов, комитетов комсомола, молодежных организаций нуждается в решительном обновлении. Доступность и простота, активность и наступательность, конкретность и заинтересованность — вот что должно лежать в его основе. Но для того, чтобы сменить стиль работы, комсомольцам, и в первую очередь комсомольским работникам, надо многое изменить в себе. Иными словами — перестроиться. Как!

Здесь важную роль должны сыграть партийные комитеты, которым, в свою очередь, предстоит отказаться от декларативного, отвлеченного характера руководства комсомолом, избавить его от мелочной опеки и общих призывов. Главная забота партийных комитетов — помочь молодежи в развитии самостоятельности, в самоутверждении. Сделать это можно прежде всего через совершенствование кадровой работы в комсомоле.

Следует всегда помнить: комсомол — резерв партийных кадров. И потому в его первых рядах должны идти действительно самые лучшие, самые достойные, авторитетные, честные и порядочные представители молодого поколения.

Если откровенно: нет ли в этих рядах «подставных лиц»! Тех, кто не достоин, но пробился, оттеснив других. Тех, кому спина впереди идущего — помеха.

О чем, например, говорят такие факты! Из освобожденных секретарей комитетов комсомола профтехучилищ республики больше половины ничего общего с системой профтехобразования раньше не имели. Каждый третий секретарь первичной пришел со стороны, по рекомендации райкома комсомола, был выдвинут без учета мнения трудового коллектива, комсомольской организации. В Первомайском г. Тбилиси, Гардабанском, Мцхетском районах на комсомольскую работу были выдвинуты юноши, не служившие в армии.

Недопустимо, чтобы комсомол использовался кем-то в корыстных целях — как средство для взлета на номенклатурную орбиту. И комсомольские и партийные органы в этих вопросах должны быть предельно принципиальны.

Одновременно надо быстрее и увереннее идти по пути, намеченному январским Пленумом ЦК КПСС, шире развивать демократические методы выдвижения кадров. Кому, как не комсомолу, опробовать новшество! Выборы в комсомольских группах, первичных организациях, в райкомах и горкомах комсомола должны проходить на совершенно свободной, демократической основе.

Дальнейшая демократизация комсомольской жизни, всех ее сторон — важнейший процесс, ключ к решению многих вопросов, и, прежде всего, развития и углубления самоуправления и самодеятельности как важнейших компонентов трудового и профессионального становления молодежи, повышения ее вклада в экономику и культуру республики, страны. Как подлинный, рачительный хозяин комсомол может себя проявить на самых ответственных участках социалистического строительства — в утверждении новых методов хозяйствования, внедрении хозрасчета, повышении качества продукции и реализации Продовольственной программы, ускорении научно-технического прогресса и оздоровлении, обновлении таких важных для человека отраслей народного хозяйства, как торговля, бытовое обслуживание, сфера услуг.

Надо, отмечалось на съезде, улучшить работу по закреплению молодых рабочих и специалистов на производстве, совершенствованию их социально-бытовых условий. Каждый партийный, советский, хозяйственный руководитель, каждый коммунист должен видеть свой наиважнейший долг в том, чтобы везде и во всем помогать комсомолу — идет ли речь о создании комсомольско-молодежных бригад, о переводе их на хозрасчет, о поддержке инициативы молодых, их творческого порыва или о формировании общественных комсомольских постов качества, распространении опыта лучших студенческих конструкторских бюро, бережном отношении к начинающим писателям и поэтам, драматургам и сценаристам... Доверие, поддержка, участие — вот чего ждут от старших молодые.

Воспитание достойной смены — главное условие ускорения, качественного совершенствования нашего общества. Это, — сказано на съезде ЛКСМ Грузии, долг каждого коммуниста, каждого гражданина.

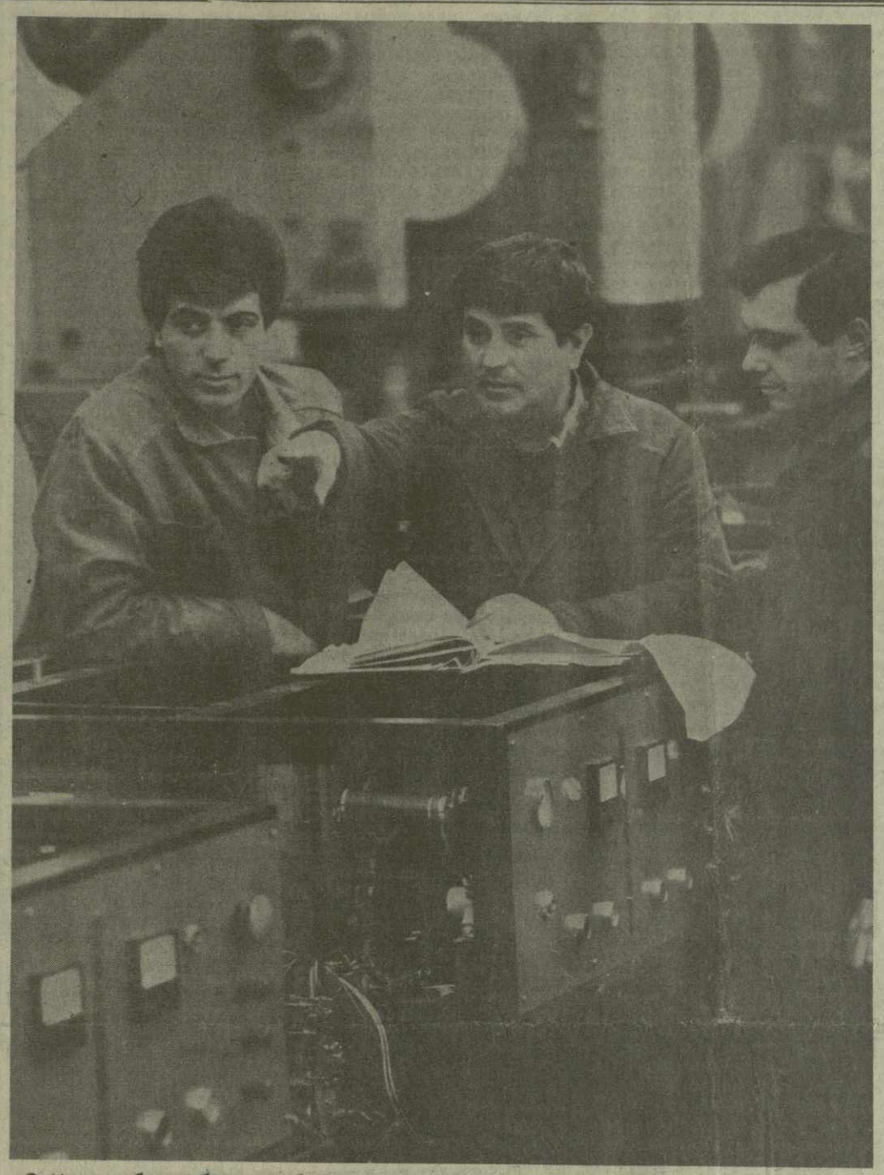

● Много забот у сборщика тбилисского завода «Электросварка», депутата Верховного Совета Грузинской ССР Виталия Мартученко. И все же он всегда находит время для молодых рабочих — подсказать им, объяснить, напомнить... Это заметно сказывается на результатах работы руководимой им бригады, поставившей перед собой цель выполнить план двух лет пятилетки к 70-летию Великого Октября. Вся производимая ею продукция сдается с первого предъявления.

На снимке: Виталий Мартученко (в центре) с молодыми рабочими Зурабом Табатадзе (слева) и Селимом Гумбатовым (справа)

Фото Валерия Атабекова.

◆ Село: день за днем

Весеннему севу — надежную технику

Активно готовятся к яровому севу механизаторы Ахметского района. Организованно ведется ремонт техники в хозяйствах. Успешно справился с плановым заданием и коллектив районного предприятия по ремонту и эксплуатации машинно - тракторного парка.

С каждым годом растет объем выполняемых коллективом предприятия работ. С заданиями здесь справляются, но приходится преодолевать определенные трудности. Здание мастерской, например, давно нуждается в ремонте, нет здесь ни вентиляции, ни отопления. С нетерпением ждут ремонтники начала обещанных строительных работ.

— Мы, конечно, стараемся построить дело так, чтобы трудности эти не стали помехой в работе, — сказал сварщик Иосиф Ониашвили, — но, будь руководство РАПО повнимательнее к нашим заботам, дело пошло бы гораздо успешней...

В целом по району темпы подготовки к весне взяты хорошие. Однако в Касрицкальском межхозяйственном объединении тракторный парк еще не полностью готов к весне. А ведь руководителю этого хозяйства были даны строгие указания на заседании совета РАПО, состоявшемся в конце минувшего года. Но они не сумели стабилизировать ситуацию, и никакие ссылки на объективные причины в оправдание приняты быть не могут. Нельзя же из года в год только и делать, что выискивать причины отставания.

Игорь ПАШАЛИШВИЛИ. (Корр. «Зари Востока»).

В Центральном Комитете Компартии Грузии

Бюро ЦК КП Грузии на очередном заседании рассмотрело вопрос о работе производственного объединения «Кутаисский автомобильный завод им. С. Орджоникидзе» в условиях государственной приемки продукции и полного хозрасчета. Оценив работу в данном направлении как недостаточную, бюро Центрального Комитета строго предупредило руководство и партийный комитет объединения о необходимости в ближайшее время принять радикальные меры по устранению выявленных недостатков. Руководству и партийной организации предприятия поручено путем коренной перестройки организации производства, укрепления исполнительской дисциплины, повышения персональной ответственности кадров за конечные результаты добиться незамедлительного выхода на запланированный темп выпуска автомобиля КАЗ-4540, прицепа и полуприцепа, до конца первого полугодия ликвидировать допущенное отставание в производстве товарной продукции. Намечены практические меры, позволяющие стабилизировать работу объединения в условиях госприемки и полного хозрасчета.

Обсужден вопрос о состоянии выполнения плана поставок в январе — феврале 1987 года и некоторых мерах по усилению контроля в свете требований постановления ЦК КПСС и Совета Министров СССР о дальнейшем совершенствовании деятельности органов государственного арбитража и повышении их роли в укреплении законности и договорной дисциплины в народном хозяйстве.

Бюро ЦК КП Грузии обязало обкомы, горкомы, райкомы партии, исполкомы Советов народных депутатов взять под строгий контроль своевременное обеспечение заказов в установленном ассортименте, вопросы реализации продукции, транспортного обслуживания, обратив особое внимание на выполнение приоритетных поставок, в том числе по экспорту, остро реагировать на факты бесхозяйственности и злоупотреблений, проявления местничества и ведомственности, противоправные действия. Необходимо повысить требовательность к партийным организациям, руководителям республиканских министерств и ведомств за своевременное заключение хозяйственных договоров, улучшение претензионной работы, повышение роли юридических служб на местах.

Обращено внимание Минлегпрома, Минместпрома, Минстройматериалов ГССР, Госагропрома республики на недостаточный контроль за деятельностью подведомственных предприятий и объединений, допустивших нарушения государственной и договорной дисциплины.

Рассмотрев вопрос о дополнительных мерах по дальнейшему укреплению трудовой дисциплины, усилению борьбы с нетрудовыми доходами, пьянством, алкоголизмом и наркоманией, бюро ЦК КП Грузии отметило, что проводимая в этом направлении организаторская, политико - воспитательная работа не в полной мере отвечает современным требованиям, нуждается в улучшении. Бюро Центрального Комитета потребовало от партийных, советских, профсоюзных, комсомольских, хозяйственных органов республики всемерно активизировать работу по укреплению трудовой дисциплины, решительному усилению борьбы с негативными явлениями. Им поручено глубоко и самокритично проанализировать ход выполнения постановлений ЦК КПСС и ЦК КП Грузии по данным вопросам, дополнить соответствующие планы мероприятий в свете решений январского (1987 г.) Пленума ЦК КПСС, сделав основной упор на каждодневную, живую организаторскую работу в массах.

Бюро ЦК КП Грузии обсудило вопрос о работе партийных и советских органов, органов народного образования Кутаиси по выполнению постановления ЦК КПСС и Совета Министров СССР о мерах по обеспечению компьютерной грамотности учащихся средних учебных заведений и широкого внедрения электронно - вычислительной техники в учебный процесс. Отметив определенную работу, проводимую в Кутаиси по выполнению названного постановления, бюро ЦК заострило внимание на недостатках, имеющихся в реализации государственной программы компьютеризации. В принятом постановлении определены меры, направленные на использование всех имеющихся возможностей для устранения выявленных недостатков, ускорение применения компьютеров в теоретической и практической подготовке учащихся республики.

На заседании бюро ЦК КП Грузии были рассмотрены и другие вопросы народнохозяйственной и общественно-политической жизни республики.

ОБЯЗАТЕЛЬСТВА: СЛОВО И ДЕЛО

ОРИЕНТИР — КОНЕЧНЫЙ РЕЗУЛЬТАТ

Успешно завершили выполнение плана двух месяцев года труженики производственного объединения «Абхазтабак».

— Основы этого закладывались еще в прошлом году, — рассказывает генеральный директор объединения Георгий Курашвили, — когда повсеместно стало шириться движение за выполнение заданий двух лет пятилетки к 70-летию Великого Октября. Призыв передовых тбилисских рабочих—делегатов XXVII съезда партии нашел горячую поддержку у табаководов автономной республики, у работников табачно-ферментационных заводов — Гантиадского, Гудаутского и Сухумского. В отличие от предыдущих лет одиннадцатой пятилетки труженики сельского хозяйства и перерабатывающей промышленности еще 10 декабря минувшего года рапортовали о выполнении плана заготовки табачного сырья. Более того, до конца года удалось сверх плана заготовить еще 500 тонн сырья.

Надежная и слаженная работа партнеров по конвейеру «плантация — завод» — вот главные слагаемые успеха. Сейчас «пик» работы приходится на переработчиков, и, надо сказать, что справляются они с возложенным кругом обязанностей весьма неплохо. Так, в январе и феврале товарной продукции было выпущено более чем на 23.400 тысяч рублей, на два миллиона с лишним рублей больше, чем предусматривалось заданием.

— Что лежит в основе подобного ускорения, ведь еще не так давно табаководам, работникам табачно-ферментационных заводов и похвалиться было нечем?

С этим вопросом мы обратились к Дали Шамугия, старшему инженеру по труду и заработной плате.

— Я бы сказала так: мы стали работать намного производительнее с переходом на бригадную форму организации и стимулирования труда. Были приведены в действие многие из резервов повышения эффективности производства — такие, как укрепление трудовой дисциплины, рационализация производственных процессов, овладение смежными профессиями, экономия сырья, материалов, электроэнергии. Благодаря всему этому заметно улучшились и экономические результаты хозяйствования. Так, себестоимость товарной продукции в прошлом году была снижена на 0,6 процента против 0,5 процента по обязательству. Затраты на рубль товарной продукции составили 92,56 копейки при 93,1 копейки по плану.

— Я бы еще отметила, — вступает в беседу руководитель бригады составителей вагонных партий Фаина Епапешникова, — такой вот фактор, как коэффициент трудового участия. С его внедрением, а точнее, с оплатой труда по принципу социальной справедливости, каждый член бригады теперь сориентирован на максимально возможный результат. Я бы даже образно сказала, что многих охватила в прямом смысле «трудомания» — побольше поработать, чтобы побольше заработать.

В производственном объединении дали мне и такую справку: потери рабочего времени в прошлом году сократились на одиннадцать процентов по сравнению с 1985 годом, текучесть же кадров уменьшилась на 4,1 процента.

Но как совершить новый рывок — тот, который требуется сегодня? Что для этого надо сделать? Ведь ни для кого не секрет: передовым рабочим коллективам трудно постоянно изыскивать все новые и новые резервы. Поэтому все чаще и чаще раздается на рабочих собраниях обращение к заводским специалистам: помогите нам найти новые пути и возможности дальнейшего повышения эффективности производства. Тем более что Закон Союза Советских Социалистических Республик о государственном предприятии (объединении), проект которого заинтересованно обсуждается в коллективе, наделяет его новыми правами, широкими полномочиями. И поиск продолжается.

Давид ШЕЛИЯ. (Корр. «Зари Востока»).

70 Пятилетка, год второй

◆ В числе правофланговых социалистического соревнования за достойную встречу 70-летия Великого Октября на Тбилисском электровагоноремонтном заводе имени И. В. Сталина называют электрослесаря Георгия Какабадзе. Он, несмотря на молодость, является высококвалифицированным специалистом, мастером своего дела. Производственные задания всегда выполняет с опережением графика. Он уже трудится в счет апреля. Вернувшись в родной коллектив с XXXIII съезда ЛКСМ Грузии, делегатом которого он был, Георгий с новыми силами приступил к осуществлению намеченных планов.

◆ Еще один из промысловых ботов типа «Баклан» собирается в эти дни на Потийском судоремонтно-судостроительном заводе имени С. Орджоникидзе. Производство таких ботов на предприятии начали пять лет назад. И с тех пор заказчики получили десятки надежных помощников экипажей рыболовных траулеров.

◆ На 70 центнеров молока больше, чем за соответствующий период прошлого года, продали государству животноводы Тержольского района в январе и феврале. Этого они добились путем утепления коровников, обеспечения скота необходимым количеством кормов, лучшего ухода за ним. Особенно хорошо справляются с обязательствами, взятыми в честь 70-летия Великого Октября, колхозники сел Годогани, Сазано, Дзеври, Алисубани, а также рабочие Рупотского и Чогнарского совхозов. Они намерены не сбавлять темпов и новыми трудовыми победами ознаменовать всенародный праздник — 7 ноября.

СООБЩАЕТ ЦСУ ГРУЗИНСКОЙ ССР

НАРАЩИВАТЬ ТЕМПЫ

ПРОМЫШЛЕННОСТЬ РЕСПУБЛИКИ В ЯНВАРЕ-ФЕВРАЛЕ 1987 ГОДА

По итогам работы за два месяца большинство промышленных предприятий республики выполнило договорные обязательства.

В полном объеме с ними справились 89 процентов предприятий. Вместе с тем в целом по промышленности план реализации продукции с учетом обязательств по поставкам выполнен на 98,6 процента (в январе — 98 процентов). Это связано с недостаточной подготовленностью предприятий ряда отраслей к работе с повышенными требованиями к хозяйственной деятельности, стихийными бедствиями.

Общий объем промышленного производства за два месяца нынешнего года сократился на 0,6 процента по сравнению с соответствующим периодом прошлого года, а среднесуточное производство возросло на 1,4 процента.

Планами предприятий предусматривалось увеличить объем производства по сравнению с планом января-февраля прошлого года на 1,9 процента. Фактически он превысил плановый уровень прошлого года на 2,5 процента. Обеспечено выполнение плана и по производительности труда.

Топливно - энергетическим комплексом выполнены задания по добыче угля, нефти, попутного газа, выработке электроэнергии. Сверх плана добыто 9,8 тысячи тонн нефти, 6,4 миллиона кубических метров газа, 3 тысячи тонн угля.

В черной металлургии перевыполнены плановые задания по производству чугуна, стали, добыче и переработке марганцевой руды. Вместе с тем допущено отставание в производстве проката черных металлов и труб стальных (соответственно 98,5 и 98,4 процента к плану).

Неудовлетворительно работал ряд предприятий машиностроительного комплекса. Предприятиями машиностроительных министерств не обеспечено выполнение планового задания по приросту производства. Не выполнен план выпуска многих важнейших видов продукции.

Допущено отставание в выполнении плановых заданий по выпуску грузовых автомобилей в производственном объединении «КАЗ» Минавтопрома СССР, низковольтной аппаратуры на потийском заводе «Электроаппарат» Минэлектротехпрома СССР.

Не справились с планом по росту объема производства в целом и предприятия химико-лесного комплекса, несмотря на то, что по сравнению с соответствующим периодом прошлого года возрос выпуск минеральных удобрений, химических волокон, нитей и некоторых других видов продукции.

На предприятиях строительного комплекса в январе-феврале по сравнению с соответствующим периодом прошлого года возросло производство шифера на 23 процента, мягких кровельных материалов — на 14,8 процента.

Отраслям агропромышленного комплекса плановые задания как по росту объемов производства, так и по выпуску важнейших продовольственных товаров перевыполнены. По сравнению с январем-февралем 1986 года производство чая натурального расфасованного возросло на 8,7 процента, мяса из государственных ресурсов—на 9,2 процента, цельномолочной продукции — на 9,4 процента, растительного масла — на 27,4 процента, консервов — на 40,9 процента. Значительно сокращен выпуск водки, шампанского и виноградного вина.

Минлегпром республики в 1987 году перешел на новые условия хозяйствования, в соответствии с которыми важнейшим показателем является безусловное выполнение обязательств перед торговлей. Однако по итогам работы за январь-февраль предприятиями министерства недопоставлено товаров на 6,6 миллиона рублей. Не выполнило договорные обязательства каждое четвертое предприятие.

* * *

Выполнение заданий, установленных на первый квартал 1987 года, требует со стороны трудовых коллективов, министерств и ведомств принятия необходимых мер по повышению организованности в работе, восполнению допущенного в январе - феврале отставания, более полному использованию возможностей, предоставляемых новыми условиями хозяйствования.

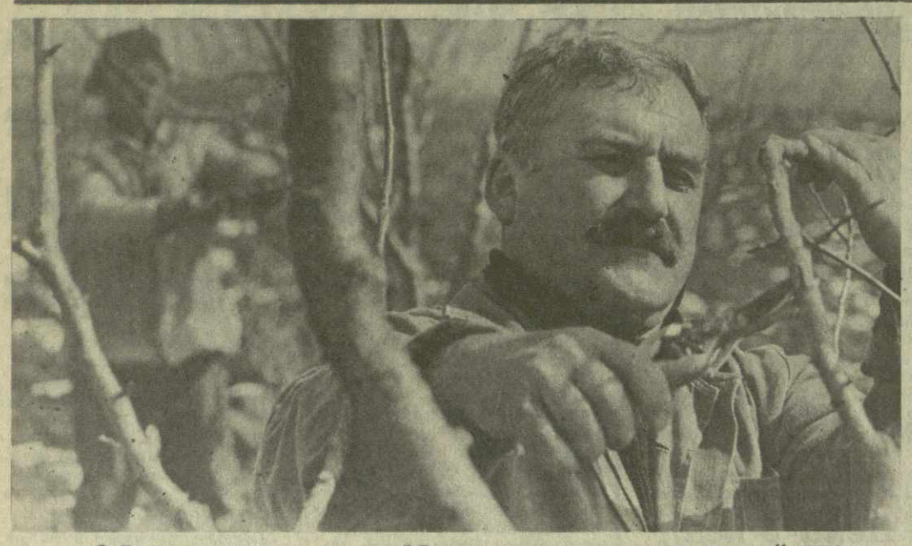

● По-весеннему дышится в садах Тедзамского плодоводческого совхоза Каспского района. С таким же настроением трудятся механизаторы, выполняющие комплекс работ на всех 850 гектарах, занятых фруктовыми деревьями, 110 из которых — плодоносящие.

На снимке: тщательно ведет подрезку яблонь Мурази Кациашвили.

Фотохроника ГРУЗИНФОРМа.

ПЕРВИЧНАЯ: НАСТРОЙ НА КОНКРЕТНЫЕ ДЕЛА

ВЫЙТИ ИЗ ПРОРЫВА

В адрес тбилисских станкостроителей уже высказано столько критики. Критики справедливой, заслуженной — кто спорит! Но нам, рабочим, коммунистам, хотелось бы больше узнать, в чем все-таки главные причины создавшегося тяжелого положения. Да, свой взгляд на возникшие трудности у нас есть. Но желательно сверить его и с другими точками зрения.

Недавно вот в передовой статье газеты «Правда» в числе других предприятий, которые «вообще оказались не в состоянии выйти на требуемый уровень качества», назван и Тбилисский станкостроительный. Акцент, как мне кажется, сделан точный: говоря о том, что причиной плохого качества выпускаемой продукции является применение устаревшего оборудования, особенно на финишных операциях, где требуется высокий класс точности исполнения, технологических работ, газета задается вопросом: почему штабы отраслей не позаботились о том, чтобы в самые короткие сроки «расшить» эти узкие места?

Верный подход. Давно надо было создать прочную базу для расширения выпуска высокопроизводительных токарных станков, а не гнать вал за счет морально устаревших. Слишком дорого обошелся для коллектива план «любой ценой». В ход шли пресловутые «пожарные» средства: штурмовщина, сверхурочные. Инженерно - технические работники занимались всем, кроме выполнения своих прямых обязанностей. Это привело к нарушению нормальных взаимоотношений на производстве, снижению дисциплины и ответственности. Даже та помощь, которую нам оказывали, в конечном счете не обернулась коллективу и производству во благо.

Короче, своевременно подготовить производство к освоению новой продукции нам не удалось.

В продолжение к сказанному нельзя не затронуть и еще один вопрос. Кто-то, может, упрекнет меня, что сейчас завел об этом речь — руководство-то новое. Но руководитель ушел, а коллектив остался... Когда два человека не находят общего языка, масштаб проблемы один. Когда намечается противостояние между коллективом и руководителем — согласитесь, совсем другой. А у нас это противостояние было. И очень жаль, что так поздно это стало предметом решительного суждения.

В этой связи о материалах январского Пленума ЦК КПСС никак нельзя не сказать. Курс на демократизацию нашего общества, на развитие демократии в сфере производства и во внутрипартийной жизни рабочий человек всей душой поддерживает.

Считаю также, что совершенно правильно предусмотрено в проекте Закона СССР о государственном предприятии (объединении) положение о выборности руководителя предприятия. Знаю, есть сомневающиеся: того ли, мол, руководителя выберем? Не пойдем ли на поводу у добренького бездельника? Не пойдем. Потому что развитие демократии — это укрепление у каждого из нас чувства хозяина, повышение ответственности за все то, что делается рядом. Нерадивая голова нам не нужна — именно поэтому.

Что зависит от коллектива — сделаем. Постараемся и внутренние резервы на пользу делу обратить, и недостатки скорее исправить, и дисциплину укрепить и, как следует, соревнование наладить. Уверен, что со своими задачами справимся.

Ответственность за сказанное в полной мере чувствую. Но кому, как не нам, ветеранам-кировцам, брать эту ответственность на себя?

В то же время, считаю, нельзя не сказать о том, что с гораздо большим, чем прежде, вниманием должны решаться в объединении социальные вопросы.

Такому крупному коллективу, каким является наш, надо, наверное, иметь современный клуб, свою базу отдыха, профилакторий. Очень сложное положение в обеспечении жильем. Из-за этих проблем — плохо они решаются — мы теряем людей, кадры.

С другой стороны — никогда не поддержу я человека, который только и умеет, что жаловаться: работаю, мол, добросовестно, честно, а где отдача? Никуда не выдвигают, к наградам не представляют, премиями не балуют. Есть такая категория людей и среди рабочих, и среди служащих.

Но разве трудиться добросовестно и честно — не обязанность каждого из нас? Почему в этом кто-то хочет увидеть особую доблесть? Знаете, как иные принимают обязательства? Пишут: «Обязуюсь не опаздывать на работу». Так и здесь.

Я, конечно, за то, чтобы человек труда был в почете, чтобы с вниманием относились к его заботам и нуждам, чтобы замечали его творчество и инициативу. Именно — творчество и инициативу. Вот что сегодня от нас особо требуется. От рабочих, от коммунистов. Таким мне видится деловой ответ на решения январского Пленума ЦК КПСС.

Армен МИРЗОЯН,
фрезеровщик тбилисского производственного объединения «Станкостроитель».

Обсуждаем проект Закона СССР

УМЕЛО ИСПОЛЬЗОВАТЬ ПРАВА

Мощный импульс творческой деятельности советского народа дал январский Пленум ЦК КПСС. Подтверждением этого является заинтересованное, активное обсуждение в эти дни проекта Закона СССР о государственном предприятии (объединении), который был рекомендован для публикации именно на январском Пленуме.

В нашем коллективе этот документ изучается самым тщательным образом. Рабочие, специалисты предлагают к проекту свои замечания, предложения. О них-то мне и хотелось бы рассказать.

В проекте закона предусмотрено, что хозяйственно-расчетный доход коллектива является источником производственного и социального развития, оплаты труда предприятия используется независимо и не подлежит изъятию. Это весьма важное положение, поскольку в предыдущие годы, если освобожденные средства прибыли оставались неосвоенными к концу года, то их изымали централизованным способом. И в новом году мы были вынуждены брать краткосрочный заем в банке, а это создавало немалые трудности. Закон, который вступит в силу, поможет преодолеть их. Остаток оборотных средств даст предприятию возможность создания прочной экономической базы.

В статье шестой проекта нового закона сказано, что руководителей подразделений предприятия: производств, цехов, отделений, участков, бригад и звеньев выбирают коллективы сроком на 2—3 года. Там же указано, что руководители предприятия (объединения) избираются трудовым коллективом тайным и открытым голосованием сроком на пять лет.

По-моему, лучше, чтобы на предприятиях в одно и то же время прошли не только выборы, но и отчеты, отчеты-выборы руководителей всех подразделений предприятия. И осуществлять их раз в три года тайным голосованием. Для избрания каждого руководителя называть не менее двух кандидатур. Тайным голосованием потому, чтобы каждый член коллектива смог выразить свою волю, желание в отношении избираемой кандидатуры без всякого воздействия. Предлагаю **«избирать руководителя предприятия на три года»** по той причине, что если руководитель полезен, подходит к делу, то для установления этого достаточно три года. Но если он не справляется с обязанностями, то лучше пораньше избавиться от него.

Третий пункт седьмой статьи считаю целесообразным сформулировать так: **«Совет трудового коллектива избирает общее собрание (конференция) коллектива предприятия сроком на три года тайным голосованием. Во время очередных выборов состав совета обновляется не менее чем наполовину. Совет трудового коллектива избирает из своего состава председателя, заместителя и секретаря совета тайным голосованием. Заседания совета созываются раз в два месяца. Члены совета трудового коллектива выполняют свои обязанности на общественных началах. Администрация предприятия создает членам совета трудового коллектива условия, необходимые для эффективной деятельности».**

Во втором пункте тринадцатой статьи проекта Закона о государственном предприятии говорится, что предприятие обязано придавать первейшее значение активизации человеческого фактора, улучшению условий труда, усилению его творческого содержания, постепенному превращению труда в первейшую жизненную потребность. Предприятие борется за то, чтобы резко сократить, а в перспективе вообще искоренить, тяжелый физический, монотонный и малоквалифицированный труд.

Администрация нашего комбината, партийный, профсоюзный комитеты осуществляют мероприятия по выполнению этого требования проекта закона. Приведу такой пример. Включая прошлый год, с 55 гектаров чайных плантаций вручную с помощью 150 рабочих было собрано до 800 тонн чайного листа. В нынешнем году мы реконструируем чайные плантации, чтобы сделать возможным сбор чая мобильными машинами. В результате вместо 150 человек сбор листа будут вести пять механизаторов и 10 подсобных рабочих. Высвобожденные рабочие будут заняты на чаеперерабатывающем производстве и в бригадах комплексной механизации, где испытывают острый недостаток рабочих рук. И хотя труд сборщиков будет облегчен, их заработная плата не снизится, так как производительность каждого рабочего, т. е. производительность труда значительно повышается.

Осуществление этих мероприятий даст большую экономию, которая составит примерно 150 тысяч рублей.

Пожалуй, это яркий пример того, как требования, пока что проекта Закона СССР, уже сейчас претворяются в жизнь.

В четвертом пункте тринадцатой статьи проекта закона зафиксировано: чтобы ускорить развитие материальной базы социальной сферы и создать здоровые условия быта, отдыха рабочих и членов их семей, предприятие борется за то, чтобы быстрейшим образом обеспечить семью каждого рабочего квартирой или же индивидуальным домом. Осуществляет своевременный ремонт принадлежащих им жилых домов за счет своего фонда социального развития и кредитов банка. Организует кооперативное строительство и оказывает всестороннюю помощь в индивидуальном жилищном строительстве работников, дает заем с этой целью.

На комбинате немало сделано в этом направлении. Реконструируются дома, построенные в 50-е годы, и ведутся работы по устройству центрального отопления, которые будут завершены в нынешнем году. Уже начато строительство двух 12-квартирных жилых домов, окончание которых предусмотрено ко второй половине текущего года. Проектируются и в будущем году будут построены еще три 12-квартирных дома. Начат и к концу года будет завершен капитальный ремонт и реконструкция Дома культуры, для чего ассигновано 250 тысяч рублей.

В духе нового закона осуществляем мы ныне перестройку организации работы. В прошлом году животноводческая ферма была переведена на полный хозяйственный расчет. Это коренным образом изменило отношение работников фермы к экономному и бережливому расходованию кормов. Когда мы убедили работников, что значительная часть сэкономленных материальных средств будет распределена между ними и достигнутый экономический эффект намного повысит их основную и дополнительную оплату, они приступили к индивидуальному кормлению скота. Каждый из них старается дать скоту корма в том количестве, которое необходимо ему получить, а ведь в предыдущие годы в виде отходов терялось 10—15 процентов кормов. Это проявляло себя в показателях затраты кормов и себестоимости. Ныне ситуация изменилась. Так, например, для получения 1 центнера молока затрачено 1,28 кормовых единицы вместо 1,5 кормовых единицы. На получение одного центнера свинины вместо плановых 9 кормовых единиц затрачено 6,8 кормовых единицы. В предыдущие годы аналогичные показатели намного превышали плановые.

Все это положительно отразилось на себестоимости продуктов животноводства. Себестоимость одного центнера молока по сравнению с плановой снизилась на 4 рубля, говядины — на 12 рублей, свинины — на 11 рублей. Созданы все предпосылки для того, чтобы отрасль по нынешним результатам стала рентабельной.

В соответствии с требованиями проекта нового Закона о государственном предприятии на комбинате внедряется много и других новшеств. По примеру семи бригад комплексной механизации и животноводческих ферм в нынешнем году по коллективному подряду и на полном хозяйственном расчете будут работать чаеперерабатывающее предприятие, автотракторный парк, бригады кормодобытчиков и строителей. На комбинате внедряется чековая система контроля затрат, что дает надежную гарантию ликвидации негативных явлений. Но имеются и трудности. Мощность чаеперерабатывающего предприятия недостаточна для переработки сырья, заготовленного на комбинате, поэтому нам трудно заинтересовать рабочих плантации в конечных результатах реализации продукции. Поэтому в текущем году проектируются, а в будущем году будут осуществлены работы по расширению производства — мы дополнительно смонтируем два агрегата с калорифером, две печи, построим склад готовой продукции, где разместится и упаковочный цех. Таким образом, цикл производства будет полностью завершен. После этого комбинат будет иметь возможность поставлять свою продукцию непосредственно потребителю, что послужит стимулом для увеличения ее производства, повышения качества.

Мы уверены: умело используя Закон о государственном предприятии, те права, которые он нам предоставляет, вполне реально добиться ускорения, намеченного XXVII съездом партии, январским Пленумом ЦК КПСС.

Александр КУТАЛИЯ,
директор Ингирского ордена Ленина чайного агропромышленного комбината Зугдидского района, Герой Социалистического Труда.

КАЧЕСТВО—ДЕЛО КАЖДОГО

Знакомясь с проектом Закона СССР о государственном предприятии (объединении), мое внимание особенно привлекла статья 7 «Научно - технический прогресс и повышение качества».

С января нынешнего года производственное объединение «Электроаппарат» перешло на новую систему хозяйствования, введена государственная приемка выпускаемой продукции. Создание специального органа вневедомственного контроля является одной из принципиальных мер для решения проблемы коренного улучшения качества выпускаемой продукции. Это должно способствовать и перестройке сознания инженерных и рабочих кадров.

В центре борьбы за качество продукции находится трудовой коллектив, которому доверены огромные ценности — машины и оборудование, сырье и материалы, финансовые ресурсы. По-хозяйски распорядиться ими, вскрыть резервы, справедливо оценить вклад каждого труженика в общие результаты, воплотить усилия рабочих и специалистов в высококачественные изделия и в то же время непримиримо относиться к бракоделам — все это должно стать нормой жизни трудового коллектива, партийного комитета.

На этот счет в адрес руководства объединения не скажешь лестных слов. Недостаточно ответственно подошло оно к вопросу о переходе на новые формы хозяйствования, о переходе на государственную приемку выпускаемой продукции. Наглядный пример этого — ситуация, сложившаяся в самом же начале года. Производство лихорадило. Почти половина продукции, предъявленной вневедомственному контролю, была возвращена на доработку, что повлекло за собой дополнительные трудовые затраты, повысилась себестоимость выпускаемых изделий. Нарушилась ритмичность производства. В третьей декаде января пришлось выполнить 50 процентов месячного планового задания. И всему этому причина — слабая исполнительская дисциплина, неудовлетворительная работа служб технического контроля, недостаточная техническая оснащенность цехов различными приспособлениями, погоня рабочих, как и в прошлые годы, за валом. А в таких условиях работы говорить о качестве трудно. Лишь при активном вмешательстве органа госприемки удалось изменить создавшуюся критическую ситуацию к лучшему. Но принятые меры все же не могут решить всех проблем. А самая главная из них — изменение психологии каждого члена трудового коллектива. Необходимо, чтобы рабочий думал по-новому. Ведь добротность любой работы в прямой зависимости от рабочей совести.

Закон СССР о государственном предприятии (объединении), несомненно, сыграет положительную роль в деле дальнейшего повышения качества выпускаемой продукции. Мне кажется, что пунктом 1 статьи 7 **необходимо узаконить строгую ответственность каждого рабочего за качество продукции, четко сформулировав действенные меры взыскания по отношению к бракоделам.**

Уча ДЖАЛАГАНИЯ,
руководитель органа госприемки в тбилисском производственном объединении «Электроаппарат».

ЭКОНОМИКА: ОРГАНИЗАЦИЯ И УПРАВЛЕНИЕ

ФИНАНСОВУЮ РАБОТУ — НА УРОВЕНЬ ЗАДАЧ ДНЯ

Разворачиваясь лицом к проблемам финансовых взаимоотношений в АПК, мы должны полностью отказаться от сформировавшегося за многие годы «заочного», кабинетного, в буквальном смысле слова, оторванного от земли стиля решения вопросов финансирования сельского хозяйства. Центр тяжести всей финансово - экономической работы должен быть перенесен непосредственно в РАПО, в сами хозяйства. Именно там, на месте, создается возможность предметно и глубоко разобраться в причинах убыточности, изыскать и мобилизовать значительные резервы оздоровления финансового положения колхозов, совхозов, предприятий и организаций, входящих в АПК республики. Но чтобы обеспечить выполнение этой программы, мы обязаны полностью перестроить формы и методы работы наших специалистов — кураторов соответствующих отраслей, очистить ее от формально - бюрократических наслоений, накопившихся за много лет.

Куратор Министерства финансов должен являть собой пример специалиста с государственным подходом к делу, обеспечивающего проведение единой политики в области экономики и финансов не за счет ущемления интересов бюджета или сферы производства, а за счет содействия раскрытию реального потенциала курируемого объекта и тем самым — укрепления его финансового положения и доходной части бюджета. Из бесстрастных регистраторов и «сидячих контролеров» кураторы должны превратиться в истинных партнеров руководителей и финансово - экономических служб министерств, ведомств, объединений, предприятий и организаций. Они должны стать представителями своеобразной государственной приемки в части финансово - экономических вопросов. Следует, видимо, подумать и о тесной увязке моральных и материальных стимулов кураторов с конечными результатами работы доверенных объектов. Тем самым были бы до конца проведены в жизнь принципы взаимной ответственности и взаимной заинтересованности партнеров в успешном выполнении производственных планов и обязательств перед бюджетом.

Сегодня особенно требуется именно такой — заинтересованный, сознательный—подход к делу. Но чтобы работать так, в таком стиле, надо очень много знать — хорошо разбираться не только в экономике и в финансах, но и в особенностях отрасли, за которую отвечаешь. Одним словом, надо быть специалистом широкого профиля. Но они не появятся сами собой. Их надо учить, доучивать и переучивать.

Масштабный, государственный подход должен быть характерен сегодня для всех специалистов центрального аппарата Министерства финансов и его органов на местах. Этого требуют условия перестройки и сложные, ответственные задачи, которые будут решаться финансовой системой.

Введенный в рамках нового механизма хозяйствования нормативно - долевой принцип распределения накоплений между сферой производства и бюджетом создал экономические предпосылки для реального усиления действия принципов хозрасчета. Отныне значительно четче регламентируются права предприятий и финансовых органов, исключены возможности изъятия в бюджет излишних сумм, весомее стала роль финансовых рычагов в стимулировании высших конечных результатов. Но чтобы воспользоваться благами нового механизма, финансовым работникам министерств, ведомств, объединений, предприятий и организаций следует лучше разбираться в тонкостях вводимых в действие новых нормативных документов и инструкций. Помочь им в этом — причем помочь конкретно, на месте — должны наши работники. Выгода от такого партнерства — обоюдная. Помогая работникам сферы производства в освоении нового хозяйственного механизма, наши специалисты ближе знакомятся с особенностями отраслей, и при вдумчивом, заинтересованном подходе к делу у них появляется возможность выявлять и приводить в действие резервы увеличения производства и с ними — доходной части бюджета.

Объемная и весьма ответственная работа предстоит нам и в связи со скорым введением Закона об индивидуальной трудовой деятельности. Максимальная гласность, чуткость, внимательное отношение к запросам граждан, то есть максимальная активизация человеческого фактора и в то же время четкое соблюдение требований закона — таковы исходные установки, которыми руководствуются наши работники, привлеченные к этой масштабной проблеме. Хотелось бы отметить, что расширение индивидуальной трудовой деятельности некоторыми товарищами понимается как какая-то уступка частному предпринимательству. Надо четко определиться и сказать, что разрешение на право заниматься индивидуальным трудом, строго соблюдая установленные правила, — это один из элементов обновления и демократизации нашего общества, и здесь нет какой-либо уступки. А что касается больших доходов, которые могут получать отдельные личности за свой честный труд, то это также укладывается в известные принципы социализма. Так что искусственно сдерживать рост доходов — значит, идти против этих принципов. Поэтому мы рассматриваем расширение участия населения в полезной для общества индивидуальной трудовой деятельности как важную экономическую меру, осуществление которой должно идти под контролем и при постоянном содействии финансовых органов и местных Советов.

В решениях XXVII съезда КПСС, постановлении январского Пленума ЦК особое место уделено обеспечению резкого ускорения в осуществлении социальных программ. На эти цели в текущей пятилетке направляются огромные средства. Использовать их с наивысшей эффективностью — такова задача местных Советов, строительных, коммунальных организаций, органов здравоохранения, просвещения, культуры, социального обеспечения, с которыми тесно взаимодействуют финансовые работники. И здесь роль финансистов весьма важна — новшеств и сложностей в осуществлении финансирования социально-культурных мероприятий, строительства, коммунального хозяйства немало. А качественное, полное проведение в жизнь принятых в последнее время важных партийных и правительственных решений требует повседневного внимания и тесного взаимодействия финансовых работников с представителями соответствующих министерств и ведомств. У всех на памяти строгие меры, принятые Советом Министров СССР из-за волокиты и бюрократизма, проявленных при проведении в жизнь постановления об увеличении заработной платы медицинским работникам. И этот пример, и другие факты свидетельствуют, что даже самое прогрессивное решение может быть дискредитировано в глазах общества, если не будет обеспечен действенный, эффективный контроль за его выполнением.

Здесь мы вплотную подошли к проблеме, которая в последнее время является предметом многих дискуссий. Речь идет о контроле, вернее — финансовом контроле, его формах, содержании, методах и результатах. Общее мнение, которое мы разделяем, склоняется к тому, что в последние годы непомерно возросло количество ревизий, проводимых различными контрольными органами. Одновременно не вызывает сомнений и тот парадоксальный факт, что рост числа «набегов» ревизоров не приводит к снижению числа и объемов хищений, растрат, излишеств и иных нарушений финансово-хозяйственной деятельности.

Сегодня вновь хотелось бы подчеркнуть, что в приложении к работе контрольно - ревизионного аппарата Министерства финансов низкая эффективность (имеется в виду сохранение тенденции к росту различных штатно-сметных и финансовых нарушений) проводимых нами проверок и ревизий заложена в самой методологии их проведения и в основных критериях оценки труда ревизорского аппарата. До последнего времени основная цель ревизий представлялась именно в выявлении и фиксации нарушений в финансово - хозяйственной деятельности: чем больше было ревизий, чем «страшнее» были поданы в актах выявленные факты, тем выше котировалась работа ревизоров. Таким образом, налицо была определенная деформация самой сущности социалистического учета и контроля — вместо служения улучшению дела, устранению недостатков, профилактике правонарушений, контрольно - ревизионному аппарату для победных рапортов требовалось (?!) как можно больше мошенников и как можно более крупные суммы растрат, хищений и приписок.

В последние годы мы начали «ломать» этот уродливый порядок — на смену преимущественно последующему контролю, идущему по следам уже совершенных правонарушений, стали все более широко внедрять контроль предварительный. Большее значение придается созидательному характеру ревизий с тем, чтобы акт, помимо перечня выявленных нарушений, содержал предложения по улучшению финансово - хозяйственной и производственной деятельности, ускорению научно-технического прогресса и т. д. И справедливость требует сказать, что эти шаги принесли результаты — изменился климат взаимоотношений нашего контрольно-ревизионного аппарата с проверяемыми трудовыми коллективами, меньше стало нареканий на отклонения от установленного режима проведения ревизий и т. д. и т. п.

Однако, подходя к уровню организации контрольно-ревизионной работы с высоты требований, выдвигаемых перестройкой во всех сферах жизни нашего общества, выверяя тактику и стратегию развития финансового контроля в соответствии с установками январского Пленума ЦК, мы отчетливо видим, что сделано еще далеко не все.

В первую очередь, нужна дальнейшая демократизация и усиление гласности всей контрольно-ревизионной работы. Девизом каждой проверки и ревизии, ее основной целью, как и работы всей финансовой системы, должна стать реальная помощь в улучшении деятельности проверяемых объектов. Из этой установки должны строиться и программа, и методология проведения ревизий, а также взаимоотношения проверяемых и проверяющих. Соответственно должен быть принципиально изменен и критерий оценки результатов работы ревизионной бригады — не по числу и «весу» зафиксированных в акте нарушений, а преимущественно по числу и уровню устраненных уже в ходе ревизии отклонений в проведении бухгалтерских и хозяйственных операций, по числу сотрудников бухгалтерских, экономических и производственных служб проверяемых объектов, обученных передовым приемам учета, отчетности и анализа. В предлагаемом варианте в корне меняется содержательная сторона ревизии — из «детективного жанра» она переводится в русло аналитической работы, имеющей глубоко гуманные, созидательные цели, а заключительный акт ревизии мыслится в основном как план совместных конкретных мероприятий по улучшению производственной и финансовой деятельности.

Вместе с тем хотелось бы отметить, что такая ориентация вовсе не означает ослабления контрольных функций, наступления «эры милосердия и всепрощения». Ни в коем случае! К расхитителям и другим антиподам наше отношение было и остается однозначным — им не место в социалистическом обществе! Но когда человек, совершивший легко исправимое упущение, и крупный расхититель в акте ревизии квалифицируются чуть ли не наравне, а сам акт смахивает на обвинительное заключение, то это никак не вяжется с истинным положением дел.

К такому окончательному, решительному повороту в организации контрольно - ревизионной работы нас подтолкнули и опыт последних лет, и встречи с рядом компетентных руководителей, которые, однако, оказались очень слабы в финансовых и бухгалтерских вопросах. Они сами пришли к нам и попросили помочь навести порядок в их хозяйстве и заодно обучить персонал основам учета и экономического анализа. Мы пошли им навстречу и оказались хорошими партнерами. Естественно, в ходе реализации нового подхода к организации ревизий наши представления обогатятся, обретут более конкретную форму, и, думается, недалек день, когда все ревизии будут нести именно созидательную функцию.

И еще об одном. В последнее время резко упала активность министерств, ведомств, объединений, предприятий, местных Советов нашей республики в организации экономических и организационных экспериментов. Представляется, что это неверно и никак не вписывается в идею перестройки. И совершенно неубедительными выглядят доводы, оправдывающие этот спад интенсивным переходом на новый механизм хозяйствования и новые организационные построения, поглотившие, мол, все ранее начатые эксперименты. На самом деле перестройка и именно перестройка открывает широчайший простор для инициативы и поиска, и не воспользоваться этими возможностями было бы просто нерационально.

И искать надо, ибо нельзя представлять новый хозяйственный механизм как нечто застывшее — со временем устареет и он, поэтому надо постоянно иметь и накапливать апробированный задел, и, как говорил В. И. Ленин, «если у нас будет ясное сознание необходимости перемены, твердая решимость осуществить ее, выдержка в преследовании великой и трудной цели, — мы ее осуществим».

Демур ДВАЛИШВИЛИ,
министр финансов Грузинской ССР.

Окончание. Начало в номере за 11 марта с. г.

Пульс планеты

В ИНТЕРЕСАХ ВСЕХ НАРОДОВ

Новая советская инициатива — в центре внимания мировой общественности

ТОКИО. «Достижение советско-американского соглашения о ликвидации ракет средней дальности в Европе на основе предложения, выдвинутого Генеральным секретарем ЦК КПСС М. С. Горбачевым, может стать крупным шагом к разоружению. Франция не выступает против советской инициативы». Об этом заявил на пресс-конференции в Токио министр иностранных дел Франции Жан-Бернар Рэмон. Помимо ракет средней дальности, сказал он, «существуют еще другие виды ядерного оружия, вопросы проверки и контроля, однако ликвидация евроракет явилась бы началом существенного прогресса в деле разоружения».

Новая советская мирная инициатива была одной из главных тем переговоров Ж.-Б. Рэмона с японскими руководителями. На встрече с премьер-министром Ясухиро Накасонэ глава внешнеполитического ведомства Франции отметил, что «Франция как член западного лагеря согласна с последним предложением СССР о полной ликвидации ракет средней дальности в Европе».

ТУНИС. Мы приветствуем все инициативы, способствующие прекращению гонки вооружений, любые шаги, направленные на устранение угрозы ядерного уничтожения, нависшей над планетой. Поэтому мы восприняли с большим удовлетворением новые советские предложения о ликвидации ракет средней дальности в Европе, заявил министр иностранных дел Туниса Хеди Мабрук. Курс внешней политики СССР на разоружение вызывает у нас, в Тунисе, большое удовлетворение, сказал он, выступая здесь на пресс-конференции.

БОНН. Социал-демократическая партия Германии приветствует недавнее предложение Генерального секретаря ЦК КПСС М. С. Горбачева о ликвидации ядерных ракет средней дальности в Европе. Об этом заявил в интервью агентству Прогресс прессе-агентур официальный представитель правления СДПГ по печати Гюнтер Ферхойген. СДПГ как крупнейшая оппозиционная партия, указал он, будет добиваться того, чтобы правительство ФРГ использовало все свое влияние для положительного решения этой проблемы и заключения соответствующего соглашения.

ЛОНДОН. «Исторически важной инициативой» назвал предложение СССР о ликвидации всех советских и американских ракет средней дальности в Европе заместитель председателя самой массовой антивоенной организации Великобритании — Движение за ядерное разоружение — Брюс Кент. Уникальность этого предложения, пишет он в статье, опубликованной в газете «Гардиан», состоит в том, что оно обращено ко всем людям планеты и отражает самую неотложную задачу, стоящую перед человечеством, — освобождение нашей планеты от ядерных арсеналов. Запад должен понять, отмечает Б. Кент, что любые попытки вести переговоры с СССР с позиции силы являются опасной игрой.

ЗАПАДНЫЙ БЕРЛИН. США должны незамедлительно дать положительный ответ на предложение Генерального секретаря ЦК КПСС М. С. Горбачева ликвидировать ракеты средней дальности в Европе. Такое требование содержится в письме, направленном президенту США Р. Рейгану участниками состоявшейся здесь антивоенной конференции, созванной по инициативе общественной организации «Мирные инициативы».

ПАНАМА. Наша страна приветствует готовность СССР договориться с США о ликвидации ракет средней дальности. Эти предложения могут дать новый импульс переговорам по разоружению и создать условия для упрочения отношений между всеми народами мира, заявил председатель законодательной ассамблеи Панамы Овидио Диас Васкес. Он указал, что предложения, изложенные в Заявлении М. С. Горбачева, вызвали большой интерес в политических и общественных кругах Панамы.

УАГАДУГУ. Предложение Советского Союза заключить отдельное соглашение по ракетам средней дальности представляет прочную основу для переговоров, ведущихся по проблемам разоружения, заявил начальник службы печати при президенте Буркина-Фасо Бабу-Полен Бамуни. Эта новая советская инициатива, подчеркнул он, наносит ощутимый удар по позиции США, которые всегда стремились воспрепятствовать процессу прекращения гонки вооружений.

РИМ. Предложение Советского Союза заключить отдельное соглашение о ликвидации ракет средней дальности в Европе произвело огромное впечатление на итальянцев, независимо от их партийной принадлежности и идеологических воззрений, заявил ветеран международного коммунистического и рабочего движения, известный историк Амброджио Донини. Советская инициатива была воспринята на Западе в отличие от прошлых лет по-новому, без предвзятости. Самые различные политические силы не могут не принимать во внимание нависшую над миром угрозу, связанную с наращиванием ядерных арсеналов.

КАРАКАС. Присутствие ядерных ракет средней дальности в Европе означает, что жители континента являются ядерными заложниками, так как в Западной Европе решение о том, нажать или нет кнопку, будут принимать не западноевропейские правительства, а администрация США. Об этом заявил председатель Венесуэльского национального совета мира Рикардо Молина Марти. Предложения М. С. Горбачева, направленные на ликвидацию ракет средней дальности в Европе, расцениваются, как реальный шанс предотвратить возникновение ядерной войны.

ЛА-ПАС. Советские мирные инициативы, направленные на поэтапную ликвидацию всех ядерных арсеналов на Земле до 2000 года, являются реальным путем, по которому должно идти человечество, чтобы предотвратить термоядерную катастрофу. Об этом заявила видная общественная деятельница, председатель Демократической федерации женщин Боливии Эмма Торрес.

(ТАСС, 11 марта).

КЛЮЧЕВАЯ РОЛЬ НАУКИ

Сосредоточить внимание на более эффективном и целесообразном использовании людского и материального потенциала советской Академии наук, соразмерить поиск исследователей с динамичным выходом экономики страны на интенсивные пути развития. Таков общий настрой дискуссии, развернувшейся на сессии годичного собрания Академии наук.

11 марта на утреннем заседании продолжалось обсуждение докладов годичного отчета академии. Выступившие в дискуссии академики А. М. Прохоров, Я. Б. Зельдович, Н. Н. Блохин, Б. Н. Пономарев, В. И. Гольданский, А. М. Обухов, В. С. Авдуевский, Л. Н. Кошкин и другие ученые говорили о первых положительных результатах начавшейся в академии перестройки, вносили предложения, нацеленные на более рациональное использование солидного исследовательского потенциала академической науки.

Общее собрание академии единодушно приняло текст телеграммы доктору Чарльзу Хайдеру, в которой советские ученые разделяют тревогу американского физика за будущее нашей планеты. В послании содержится призыв к американскому ученому немедленно прекратить голодовку с тем, чтобы восстановить силы, вернуться к активной борьбе за предотвращение ядерной катастрофы и продолжить научную деятельность.

В работе общего собрания принимают участие член Политбюро ЦК КПСС, секретарь ЦК КПСС Е. К. Лигачев, кандидат в члены Политбюро ЦК КПСС, секретарь ЦК КПСС Н. Н. Слюньков, кандидат в члены Политбюро ЦК КПСС, первый заместитель Председателя Совета Министров СССР, председатель Госплана СССР Н. В. Талызин.

Годичное собрание АН СССР продолжает работу.

(ТАСС).

ВО ИМЯ БЛАГОРОДНОЙ ЦЕЛИ

В ЗАЩИТУ ЖИЗНИ ЧАРЛЬЗА ХАЙДЕРА

В защиту жизни на Земле выступил ученый - гуманист Чарльз Хайдер, бросивший вызов официальному Вашингтону. 170 дней длится его беспримерная голодовка у стен Белого дома. Остановить ядерное безумие, побудить правительство США на реальные шаги в пользу мира — эта благородная цель находит отклик в сердцах всех честных людей планеты. Советские люди, выражая горячие симпатии мужественному борцу за безъядерный мир, присоединяют свой голос к требованию широкой международной общественности покончить с гонкой вооружений, найти дорогу к разоружению. Своими мыслями они поделились с корреспондентами ТАСС.

— Администрация Вашингтона обязана предпринять реальные действия в пользу мира, — сказал доктор биологических наук, сотрудник Казахского научно-производственного объединения рыбного хозяйства Р. Цой. — Белый дом не должен быть глух к самоотверженному поступку Чарльза Хайдера. Добровольно обрекший себя на голодную смерть, он должен жить, он не может не победить.

На крайний шаг решился человек, которого ныне знает весь мир. Выражая солидарность со справедливой борьбой подвижника главный специалист по радиационной безопасности Минздрава Украинской ССР В. Вайнштейн присоединяется к миллионам людей, которые призывают Ч. Хайдера прекратить голодовку, а администрацию США — внять голосу разума и сделать шаг навстречу мирным инициативам Советской страны. Лучше других понимаю, говорит он, против какой страшной угрозы выступил славный американец, погибающий в эти дни в центре столицы Соединенных Штатов. Что еще нужно, чтобы пробудить голос совести в душах ядерных безумцев?

БЫТЬ ВСЕГДА НАЧЕКУ

Граница предъявляет особый спрос к каждому советскому гражданину, проживающему вблизи нее, и вся организаторская и политическая работа в приграничных районах должна быть нацелена на дальнейшее укрепление единства армии и народа, формирование у трудящихся высокой политической бдительности. Это подчеркивалось на состоявшемся в Батуми совещании, на котором обсуждены вопросы дальнейшего укрепления охраны южных рубежей Родины, повышения политической бдительности населения приграничья в свете требований XXVII съезда КПСС, Закона СССР «О Государственной границе СССР».

В его работе приняли участие руководители партийных, советских, комсомольских, административных органов, министерств и ведомств, ряда промышленных предприятий, колхозов и совхозов, учреждений и организаций, добровольные народные дружинники автономной республики, представители Краснознаменного Закавказского пограничного округа КГБ СССР.

Участники совещания говорили о том, как в Аджарии закрепляется уже достигнутое в деятельности добровольных народных дружин, как, с учетом требований сегодняшнего дня, осуществляется коренная перестройка в военно - патриотической работе с населением, сосредотачиваются усилия на воспитании у всех тружеников, юношей и девушек, пионеров и школьников способности противопоставлять классовому противнику могучее идейное единство, политическую бдительность, готовность в любой момент выполнить свой патриотический долг по защите священных рубежей Родины.

Были названы конкретные адреса передового опыта, накопленного в движении под девизом «На Государственной границе — государственный порядок!».

Особое внимание было уделено развитию инициативы штабов ДНД и оперативных комсомольских отрядов, внедрению в жизнь опыта передовых дружинников, улучшению шефства трудовых коллективов автономной республики над пограничниками.

За активную помощь пограничным войскам в обеспечении государственной безопасности страны и проявленные при этом бдительность и умелые действия большой группе жителей Аджарии — участникам поиска нарушителя границы были вручены медали «За отличие в охране Государственной границы СССР».

(ГРУЗИНФОРМ).

ПРИСВОЕНИЕ ПОЧЕТНЫХ ЗВАНИЙ

Указом Президиума Верховного Совета Грузинской ССР за вклад в развитие грузинского советского театрального искусства почетные звания присвоены:

«Народный артист Грузинской ССР»: Гацерелия Шалве Владимировичу — главному режиссеру Грузинского государственного театра юного зрителя, **Кучухидзе** Медее Шалвовне — режиссеру Тбилисского государственного академического театра им. К. Марджанишвили, **Махарадзе** Автандилу Ивановичу — артисту Тбилисского государственного академического театра им. Ш. Руставели, **Сихарулидзе** Гизо Дмитриевичу — артисту Тбилисского государственного академического театра им. К. Марджанишвили, **Харабадзе** Георгию Езекиевичу— артисту Тбилисского государственного академического театра им. Ш. Руставели.

«Заслуженный деятель искусств Грузинской ССР»: Батиашвили Гураму Абрамовичу — редактору бюллетеня «Театралури моамбе», **Никникашвили** Константину Георгиевичу — ответственному секретарю Театрального общества Грузии, **Черкезишвили** Шалве Григорьевичу — главному режиссеру Зугдидского государственного драматического театра им. Ш. Дадиани.

«Заслуженный артист Грузинской ССР»: Авидзба Леониду Мсуратовичу — артисту Абхазского государственного драматического театра им. С. Чанба, **Гиоргадзе** Тариелу Борисовичу — артисту Грузинского государственного театра юного зрителя, **Джаиани** Эдему Сергеевичу — артисту Сухумского грузинского государственного драматического театра им. К. Гамсахурдиа, **Ивандзе** Василию Александровичу — артисту Грузинского государственного театра юного зрителя, **Микадзе** Автандилу Давидовичу — артисту Тбилисского государственного академического театра им. К. Марджанишвили, **Отиашвили** Руслану Ильичу—артисту Цхинвальского государственного драматического театра им. К. Хетагурова, **Христесашвили** Шота Георгиевичу — артисту Грузинского государственного театра юного зрителя. **Хутунашвили** Еве Георгиевне — артистке Кутаисского государственного драматического театра им. Л. Месхишвили, **Чиквинидзе** Нане Леонидовне — артистке Тбилисского государственного академического театра им. К. Марджанишвили, **Чугуашвили** Гиви Захарьевичу — артисту Тбилисского государственного академического театра им. К. Марджанишвили.

«Заслуженный работник культуры Грузинской ССР»: Абашидзе Софье Петровне — старшему лаборанту Грузинского государственного театрального института им. Ш. Руставели. **Бельской** Лидии Иосифовне — члену Театрального общества Грузии.

КОНТАКТЫ, СОТРУДНИЧЕСТВО КРЕПНЕТ ДРУЖБА

Ближе познакомиться с руставцами—друзьями жителей шведского города-партнера Кируна — в гости к металлургам приехали председатель Союза обществ Швеция — СССР Як Рэнге и председатель одного из его отделений Гуннар Альбинсон.

На встрече в горисполкоме гостей ознакомили с историей, культурной и научной жизнью Рустави, успехами в области промышленности. Им рассказали о перестройке, происходящей во всех сферах советского общества.

На встрече отмечалось, что дружеские связи между заполярной Кируной и южным Рустави крепнут с каждым годом. Города-партнеры обмениваются делегациями, туристскими группами, специалистами. В Рустави проводились Дни Кируны. Аллея дружбы, заложенная представителями двух городов, стала символом братства их жителей.

Гости из Швеции побывали на Руставском металлургическом заводе. Здесь их ознакомили с условиями труда, быта и отдыха рабочих, системой выборов руководящих работников предприятия.

Металлурги пригласили гостей из Швеции на празднование сорокалетия Рустави, которое состоится в будущем году.

МЕЖДУНАРОДНЫЙ ЦЕНТР СЕЙСМОСТОЙКОСТИ В ГРУЗИИ

Международный центр по сейсмостойкому строительству при ЮНЕСКО создан в Грузии. Ученым и специалистам республики поручена разработка международных стандартов, норм и технических условий такого строительства в развивающихся странах.

С учетом рекомендаций специалистов в странах третьего мира начнут возводиться надежные и долговечные жилые и общественные здания, транспортные и гидротехнические сооружения, максимально приспособленные к местным условиям.

Строить их можно будет из самых разнообразных строительных материалов. Например, из кирпича-сырца, насыпной земли, дерева, предварительно напряженных сборных конструкций из легкого и обычного железобетона. Большой опыт возведения зданий из таких материалов накоплен в Грузии.

— Советским, в частности, грузинским специалистам, под силу решение сложных научно-технических задач, — отметил вице-президент международной сети центров по сейсмостойкому строительству при ЮНЕСКО, доктор Дж. Зорзи, посетивший недавно Грузию. — Территория республики словно самой природой создана для проверки самых смелых инженерных решений.

(ГРУЗИНФОРМ).

КОНТРАКТ НА СТРОИТЕЛЬСТВО ЛАЗЕРА

ВАШИНГТОН, 11 марта. (ТАСС). Прототипы оружия «звездных войн» уже в ближайшем будущем переместятся из лабораторий на полигоны. Как сообщило информационное агентство Ассошиэйтед Пресс, в рамках реализации программы «звездных войн» фирме «Флуор корпорейшн» предоставлен контракт на сумму 648 млн. долларов. Он предусматривает проведение испытаний для определения возможности направления лазерного луча высокой энергии на специальное зеркало, размещенное на орбите. Строительство первой очереди объектов для испытаний начнется уже в текущем месяце. Рассчитанная на три года программа предусматривает проведение экспериментов с лазерами «средней мощности». «Если этот эксперимент окажется успешным, — отмечает агентство Ассошиэйтед Пресс, — то впоследствии запланирован второй этап осуществления программы стоимостью 450 млн. долларов. Он рассчитан на два года и предусматривает использование мощных лазеров».

ИНФОРМИРУЕТ ОБЪЕКТИВ

● В Наблусе и Эль-Халиле на Западном берегу реки Иордан сохраняется напряженная обстановка. Израильские оккупанты применяют для подавления манифестаций палестинцев слезоточивый газ и резиновые пули. По поступившим сообщениям, жестокую расправу учинили каратели над учащимися колледжа Ар-Рауда на окраине Наблуса. Израильская солдатня разогнала также демонстрацию матерей арестованных студентов университета Ан-Наджах.

На снимке: израильский патруль на улицах Наблуса.

Телефото АФП — ТАСС.

СТАМБУЛ В СНЕЖНОМ ПЛЕНУ

СТАМБУЛ, 11 марта. (ТАСС). Крупнейший город-порт Турции Стамбул по-прежнему находится в снежном плену. Заносы и завалы парализовали работу транспорта и привели к перебоям в снабжении населения топливом и продовольствием. Остановлены заводы и фабрики, закрыты школы, банки и многие другие учреждения. Ущерб от их почти недельного простоя, а также частичного прекращения экспортно-импортных операций исчисляется в десятках миллионов долларов. Имеются человеческие жертвы.

В то время как в западных районах Турции продолжаются снегопады, в южных начались наводнения, вызванные проливными дождями. Как сообщает радио, потоки воды полностью затопили значительную часть полутормиллионного города Адана, где с начала марта выпала двухмесячная норма осадков. В городе нарушена связь. В Адане и его окрестностях под водой оказалось около двухсот домов. Ущерб нанесен сельскохозяйственным угодьям.

ШКОЛЬНАЯ РЕФОРМА: ПУТИ РЕАЛИЗАЦИИ

КАДРЫ УЧИТЕЛЕЙ

«Перспективы социально-экономического, научно-технического и духовного прогресса во многом закладываются системой и качеством образования,—подчеркивалось на январском Пленуме ЦК КПСС. — Мы приступили к реформе общеобразовательной и профессиональной школы. Идет она, как вы, видимо, знаете, непросто, а потому требует к себе неослабного внимания по всем линиям — от укрепления материально-технической базы школы до содержания форм и методов учебно-воспитательного процесса».

Успешная реализация реформы общеобразовательной школы обусловлена прежде всего энергичной, систематической работой по обеспечению трудовой и государственной дисциплины во всех звеньях и подразделениях народного образования. Исходя из этих требований партии, строит свою деятельность управление народного образования Тбилгорисполкома.

Перестройка нами была начата с деятельного изучения положения дел на местах — в аппаратах районных отделов народного образования, педагогических коллективах школ и дошкольных учреждений, методических центрах, внешкольных, воспитательных и оздоровительных подразделениях. Изучение включало в себя контроль за всеми сферами деятельности коллективов: от идейно-воспитательной работы, вопросов кадровой политики до соблюдения финансовой дисциплины. Что же показало это изучение? Прежде всего оно убедило в том, что стиль и методы работы большинства педагогических коллективов города пока далеки от требований дня. Там по-прежнему нет инициативы, допускаются грубейшие просчеты в работе вплоть до нарушения норм социалистической законности. Борьба с такими проявлениями сегодня требует значительных усилий, продуманных действий.

Совет нашего управления на своих заседаниях регулярно рассматривает материалы инспекторских проверок и рейдов. На принципиальную высоту поднимаются выявляемые факты необъективизма, бесхозяйственности, примиренческого отношения ко всякого рода нарушениям. Шире мы стали практиковать проведение расширенных заседаний Совета с приглашением большего числа заинтересованных работников, а также представителей общественности. Так, например, самой широкой гласности были преданы вскрытые факты фальсификации аттестатов о среднем образовании бывшими директорами школ №№ 31 и 67 Г. Соселия и Т. Лабадзе. Их обсуждали на проведенных педагогических советах всех школ города. В прошлом учебном году мы осуществили широкую проверку по поводу законности выдачи в школах свидетельств о восьмилетнем образовании. И здесь был вскрыт целый ряд злоупотреблений.

В школах, как убеждает практика, пока не искоренены факты отступления педагогов от морально - этических норм. В прошлом и настоящем учебном годах были изучены и рассмотрены факты такого рода, допущенные директорами школ №№ 27, 40, 139 В. Праги, М. Кавтарадзе, М. Агладзе и др. Это те вопиющие факты нарушения морально-этических норм, о которых мы узнали в результате проверок. Но сколько существует подобного рода фактов, о которых не знают руководящие органы образования. Их еще предстоит вскрывать, вскрывать не только и не столько путем всевозможных инспекторских проверок, а прежде всего самим педагогам, педагогическим коллективам. И это станет возможным только тогда, когда в каждом педагогическом коллективе сложится атмосфера личной сопричастности, глубокой заинтересованности в той масштабной работе, которая сейчас происходит во всех сферах экономики и культуры страны, и нашей республике в частности. Эти отношения должны стать составной частью работы каждого педагогического коллектива, каждого педагога.

Перестройка сознания — одна из сложнейших задач. В этой работе нет и не может быть мелочей. Надо браться за каждую проблему и исчерпывающе решать ее. Например, несмотря на проводимую сейчас широким фронтом в Тбилиси профилактическую работу по искоренению в школах прочно наметившейся тенденции необъективной оценки знаний учащихся, мы по-прежнему продолжаем сталкиваться с очередными фактами завышений итоговых оценок. Инспекторские проверки и городские письменные контрольные работы то и дело вскрывают значительное расхождение между нашими оценками и оценками, выставленными самими школами. Это подтверждает и перепроверка экзаменационных письменных работ кандидатов на награждение медалью.

Серьезного внимания требуют вопросы кадрового состава в школах, расположенных в отдаленных районах города. В свое время при комплектации педагогических коллективов новых школ были допущены ошибки, а именно: эти школы комплектовались за счет неопытных выпускников педагогических вузов и так называемого учительского «отсева» из других школ. В результате практически ни в одной из новых школ не оказалось опытных педагогов-наставников. Руководителями школ также назначались специалисты без соответствующего опыта руководящей работы. Все эти издержки кадровой политики отразились на уровне учебно-воспитательного процесса. Исправить положение помогает сейчас передислокация руководящих и педагогических кадров. Эта необходимая процедура проводится нами совместно с партийными и советскими органами на местах.

В прошлом учебном году был создан постоянно действующий семинар для молодых директоров школ на базе 98-й средней школы района им. 26 комиссаров г. Тбилиси, опыт которой по коммунистическому воспитанию учащихся был обобщен и рекомендован для внедрения в практику школ республики. В работе семинара приняли участие 42 начинающих руководителя. Слушатели ознакомились с работой лучших школьных коллективов, были проведены практические занятия, организованы деловые игры и т. д.

С прошлого учебного года в практику введено проведение семинаров-совещаний с директорами школ, их заместителями по учебно-воспитательной работе и секретарями школьных партийных организаций (раздельно). Аналогичная работа ведется с руководителями школьных методических объединений и организаторами по внеклассной и внешкольной работе. Ответственен за нее — Институт усовершенствования учителей г. Тбилиси.

Расширяя аудиторию наших контактов с педагогическими коллективами школ и родительской общественностью, мы ввели с прошлого учебного года в практику работы встречи руководства нашего управления с педколлективами и родителями школ. Организацию аналогичных мероприятий мы рекомендовали районным отделам народного образования.

В решении кадровой проблемы мы используем все средства: от перемещения руководящих работников до их освобождения от должности, разумеется, если они того заслуживают. При выдвижении новых работников мы стали гораздо строже подходить к оценке их моральных и деловых качеств. И первым долгом такие критерии применили к работникам нашего управления. В результате реорганизации его коллектив за последнее время был обновлен более чем наполовину.

Коренным образом изменено содержание рабочих планов управления и районных отделов народного образования. Раньше они были перенасыщены второстепенной информацией, пестрили изучением малозначительных вопросов, дублировали друг друга, не были взаимосвязаны. Новые планы предусматривают самые тесные, непосредственные контакты с педагогическими коллективами, живую работу сотрудников на местах.

Судьбу реформы общеобразовательной школы решают кадры. Говорить о каких-либо серьезных положительных результатах в этой области пока рано. Ведя решительную борьбу с беспринципными, некомпетентными руководителями педагогических коллективов, мы все еще недостаточно работаем в направлении создания четкой системы воспитания руководителей нового типа, продолжаем от случая к случаю выдвигать на руководящие должности малопроверенных и малоиспытанных работников. Результаты такого подхода налицо: в городе по-прежнему много школ, деятельность которых характеризуется отсутствием какой-либо творческой инициативы, наличием различных конфликтных ситуаций, необъективизмом в оценке знаний учащихся.

В большинстве педагогических коллективов городских школ все еще заформализована работа по развитию ученического самоуправления. В большинстве случаев подростки работают под диктовку взрослых, не проявляют инициативы и самостоятельности, общественно пассивны, у значительной части из них не развито чувство ответственности за коллективные дела, за честь школы, в результате в школьной жизни пока много фактов правонарушений. И это опять упирается в кадры учителей. Нужен новый подход, новое мышление со стороны каждого педагога к молодежным проблемам.

Сложность задач дальнейшего качественного совершенствования системы просвещения, поставленных XXVII съездом КПСС, диктует повышенные требования к руководящим кадрам школ и органов народного образования, — к их профессиональной подготовке и идейно-нравственной закалке. Главная цель сейчас — улучшение всей работы по подбору и расстановке, подготовке и воспитанию руководящих и педагогических кадров, способных работать по-новому. И тон в этой масштабной работе в республике призваны задавать все звенья народного образования ее столицы — г. Тбилиси.

Коба СУДЖАШВИЛИ,
начальник управления народного образования Тбилгорисполкома.

● В Тбилиси пришла весна. Длиннее и теплее становятся дни. От зимней спячки повсеместно пробуждается природа. Под воздействием ласковых лучей солнца в садах и парках, на улицах набухли почки платанов, тополей, акаций...

Прибавилось забот у работников зеленого хозяйства: они готовятся к предстоящим массовым посадкам деревьев, кустарников, цветов.

Высыпала во дворы детвора. Очень она любит это время года, ведь родители позволяют больше времени проводить на свежем воздухе.

На снимке: весенние дни в Тбилиси.

Фото Михаила Квирикашвили.

СПОРТ

ПЕРВЫЙ МАТЧ В ТБИЛИСИ

Торжественно, празднично стартовал на тбилисском стадионе «Динамо» им. В. И. Ленина 50-й юбилейный чемпионат СССР по футболу. Здесь состоялось выступление юных футболистов, детских танцевальных ансамблей, было зачитано поздравление Госкомспорта Грузии и федерации футбола республики, а затем капитаны команд «Динамо» (Тбилиси) и «Спартак» (Москва)—Александр Чивадзе и Ринат Дасаев подняли флаг чемпионата.

После короткой разминки, по свистку судьи Кузнецова из Омска матч начался.

С первых же минут команды повели игру в быстром темпе в атакующем стиле. Было заметно, что в подготовительный период была проведена основательная работа. На первых минутах по воротам гостей издали бил Цаава, однако мяч прошел мимо. Но постепенно стало выявляться превосходство москвичей в центре поля и на правом краю. Полузащита спартаковцев, добившись преимущества, стала активней участвовать в атакующих операциях, причем чаще развивались они на этом фланге. На 17-й минуте после подачи углового Черенков, воспользовавшись ошибкой защитников «Динамо», открыл счет — 1:0. Тбилисцы бросились отыгрываться и имели неплохие возможности. С подачи Какилашвили в упор бил Чедия, но Дасаев был начеку. Затем могли отличиться Челебадзе и Цаава. В свою очередь, дважды посылал мяч головой в ворота тбилисцев Родионов. Однако его удары были неточны.

Во второй половине игры гости увеличили свое преимущество. На 50-й минуте к отбитому Габелия мячу первым успел Пасулько и направил мяч в практически незащищенные ворота — 2:0, а еще через 13 минут Черенков вновь увеличил результат — 3:0. Лишь за одиннадцать минут до финального свистка вышедший на замену Шенгелия сумел забить гол престижа. Москвичи победили со счетом 3:1.

Конечно, поражение, особенно в первом матче, огорчительно, но, думается, отчаиваться и обвинять друг друга в пропущенных голах динамовцам не следует. Необходимо только сделать серьезные выводы, сплотиться и продолжать совершенствовать свое мастерство. Победы, мы уверены, еще будут.

Остальные встречи этого дня чемпионата СССР по футболу завершились так: «Арарат» — «Металлист» — 1:0, «Днепр» — «Кайрат» — 0:0, «Шахтер» — «Зенит» — 1:1.

Дмитрий МЧЕДЛИДЗЕ.

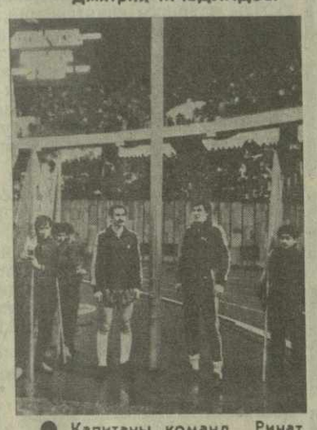

● Капитаны команд Ринат Дасаев («Спартак») и Александр Чивадзе («Динамо») подняли флаг 50-го чемпионата СССР по футболу.

Фото Рубена РУХКЯНА.

В СЕДЬМОЙ — НИЧЬЯ

Как известно, шестая партия суперфинального матча претендентов на первенство мира, проходящего в испанском городе Линаресе между экс-чемпионом мира Анатолием Карповым и Андреем Соколовым, была отложена вторично. Она игралась вчера.

До этого была проведена седьмая партия соперников, в которой белыми фигурами играл Соколов. И вновь — уже в четвертый раз Карпов, играя черными, избрал защиту Каро-Канн. В ответ соперник применил новое продолжение (по сравнению с теми поединками, когда играл белыми), однако реального преимущества не добился. Вскоре экс-чемпион мира четкой защитой уравнял позицию и на 42-м ходу по предложению Соколова был зафиксирован ничейный исход.

Теперь счет в этом матче стал 3,5:2,5 в пользу Карпова при одной отложенной партии. Напомним, что соперники должны провести 14 партий.

ТУРНИРНАЯ ОРБИТА

ТЕННИС. В Москве продолжается зимний чемпионат СССР. Проведены четвертьфинальные встречи. Неоднократный чемпион СССР Александр Зверев (Москва) победил земляка — Андрея Ольховского — 6:4, 3:6, 6:3. Андрей Чесноков (Москва) выиграл у Йосифа Крочко (Ужгород) — 6:3, 6:3, Александр Долгополов (Москва) — у Дмитрия Полякова (Киев) — 6:4, 6:4, Александр Волков (Калининград) — у рижанина Гардса Дзелде — 6:2, 6:3.

ФИГУРНОЕ КАТАНИЕ. На чемпионате мира в американском городе Цинциннати проведены соревнования в короткой программе в одиночном катании среди мужчин. Лидирует Александр Фадеев. На втором месте — Брайан Орсер (Канада), на третьем — Брайан Бойтано (США).

ЗАМЕНИТЬ 3 ЛИТРА БЕНЗИНА — ГАЗ

Городское транспортное хозяйство Тбилиси пополнилось двадцатью автобусами «ЛАЗ». Единственное отличие их от обычных машин — наличие восьми баллонов на крыше. Новые автобусы обслуживают маршруты №№ 16 и 17 в районах Поничала и Варкетили.

— Машины работают на газовом горючем, — рассказывает главный инженер производственного объединения автобусного транспорта Минавтотранса республики Д. Цицхвая, — и не случайно для их эксплуатации мы выбрали отдаленные районы Тбилиси. Непересеченный рельеф позволяет им без усилий преодолевать здесь большие расстояния: ведь мощность газовых двигателей уступает тем, что работают на бензине.

Зато у новых автобусов есть другие преимущества. В частности, содержание каждого из них ежесуточно обходится в 12 рублей, тогда как работающих на бензине — почти втрое дороже. И выброс углекислого газа у этого вида транспорта втрое меньше.

Со временем весь автобусный парк перейдет на газовое обеспечение. Тбилисский авторемонтный завод № 1 уже приступил к переоборудованию одного из своих цехов, где будет осуществляться приспособление бензиновых двигателей к газовому топливу.

(ГРУЗИНФОРМ).

ВЫСТАВКИ

«АРАДУ» ЗАВОЕВЫВАЕТ ПОПУЛЯРНОСТЬ

Посетители международного продовольственного салона «Салима» в чехословацком городе Брно познакомились в эти дни с новым экспонатом советской выставки — тонизирующим напитком «Араду», выпускаемым Очамчирским заводом чайных концентратов.

Дегустационной комиссией в Москве напиток был признан лучшим в стране, опередив даже «Фанту» и «Пепси-колу». Недавно ему была присуждена золотая медаль ВДНХ СССР.

Познакомились с шипучим, золотистым напитком и за рубежом — в Польше, Финляндии.

Большое внимание уделяется сегодня оформлению продукции, ее рекламе. Специалистами всесоюзного художественно-оформительского комбината «Союзпродоформление» Министерства пищевой промышленности СССР были разработаны, а художественным советом утверждены образцы подарочных наборов — оригинальные коробки, настенные календари-плакаты.

Позаботились очамчирцы и о производстве для напитка необычных бутылок, которые разработаны и будут выпускаться специально для «Араду» на заводе стеклотары в поселке Песково Бородянского района Киевской области.

В ближайшее время объем выпуска «Араду» намечено увеличить в три раза за счет производства концентрата, который будет отправляться родственным предприятиям Кисловодска, Харькова, Одессы и Саратова.

Александр ГОЛУБЕВ.

Новости

ЗАВЕРШЕНА РЕКОНСТРУКЦИЯ

На днях в городе Гори завершилась реконструкция детской районной больницы на 166 мест.

В службе охраны здоровья детей теперь пять отделений — для новорожденных, детей дошкольного возраста, школьников, патологических больных и реанимационное отделение.

Больница оборудована новейшей техникой, аппаратурой, что позволило значительно улучшить диагностирование и лечение больных.

При лечебнице открылась новая детская поликлиника.

С МАРНЕУЛЬСКОЙ МАРКОЙ

К пятнадцати наименованиям изделий Марнеульского консервного завода Госагропрома Грузии прибавился еще один — натуральный виноградный сок. Его первые партии отгружены жителям Челябинска, Новосибирска, Волгограда, а также на курорты республики.

Новинку получают после соответствующей термической обработки из консервированных виноматериалов.

— Спрос на продукцию предприятия растет, — рассказывает его директор Гурам Чхаидзе. — Принимаются меры к тому, чтобы довести производство консервов до 30 миллионов банок в год — на 5 миллионов больше, чем в настоящее время.

В нынешнем сезоне коллектив завода намерен освоить выпуск сливового и персикового соков, других изделий.

СПАСЛИ КОСУЛЮ

Ребята из высокогорного села Зегани, направляясь в школу, еще издали услышали собачий лай. Присмотревшись, они заметили косулю, на которую напали собаки. Она как бы просила помощи. Обильные снегопады вынудили животное спуститься на равнину за кормом. Дети отогнали собак и отвели косулю на школьный двор. Здесь промыли и перевязали ей раны, оставленные зубами собак, подыскали для животного теплое помещение, накормили его. Школьники сообщили об этом случае в местное отделение Союза охотников и передали туда лесного обитателя. Руководство Союза поблагодарило школьников Георгия, Павла, Иосифа, Гигу и Шалву Гумберидзе за спасение косули.

(По сообщениям корреспондентов «Зари Востока» и ГРУЗИНФОРМа).

ФАКТ КРУПНЫМ ПЛАНОМ

ГЕРОИ ФИЛЬМА — МЕЧТАТЕЛИ

Приглашение сниматься в картине «Лунный глобус» получили... жители всей республики. По телевидению было сделано объявление — тех, кто профессионально или в свободное от работы время занимается эстрадным и цирковым искусством, просили прийти на съемки.

Вскоре появились первые посетители — народный артист Грузинской ССР, клоун Сандро Тедиашвили, пенсионер, в прошлом — водитель троллейбуса и одновременно — иллюзионист и жонглер Александр Мчедлидзе, ветеран грузинской эстрады, музыкант Карлен Саркисян и работник вневедомственной охраны — силач Анзор Пириашвили. Они-то и стали главными героями новой ленты, которую на объединении телефильмов ставят известный режиссер Георгий Левашов - Туманишвили и его молодой коллега Михаил Антадзе.

В фильме «Лунный глобус» (авторы сценария — Арчил Кезели и Георгий Левашов-Туманишвили, операторы — Нодар Намгаладзе и Тристан Канделаки) зрители встретятся со многими людьми из разных городов и районов республики. Всех их — совсем молодых, только начинающих жить ребят и убеленных сединой мужчин и женщин, представителей самых разных профессий объединяет преданность искусству, причастность к миру фантазии, художественного творчества.

— Не хотелось бы раскрывать аллегорию, заключенную в названии, — зрители сами все поймут, когда посмотрят фильм, — говорит Г. Левашов-Туманишвили. — Могу лишь сказать, что наш съемочный павильон стал местом, где участники фильма, причем многие из них — впервые, смогли продемонстрировать перед широкой аудиторией свое искусство — то, чему они отдают большую часть своего свободного времени и все силы души. Картина — документальная, хотя это определение достаточно условно. В ней много игровых, постановочных эпизодов. Я вообще против четкого разграничения художественного и документального кинематографа. Ведь в обоих случаях преследуется одна задача — создание художественного образа. Во всяком случае, я в своем творчестве стараюсь руководствоваться именно этим принципом.

Первый фильм Георгия Левашова - Туманишвили «Премьера» был создан десять лет назад. За ним последовали картины «Я, Люба Нижарадзе», «Эксперимент», двухсерийная лента «И падал снег над белыми садами», фильм-портрет народного артиста СССР, художественного руководителя театра-студии киноактера Михаила Туманишвили «Сквозное действие». Работы эти различны по тематике, выполнены в разных жанрах, но роднит их обостренный интерес автора к внутреннему миру современника.

(ГРУЗИНФОРМ).

ПОРЯДОК ВОКРУГ НАС

ЛЮБИТЕЛИ ВОЗЛИЯНИЙ

Как на курорте Цхалтубо и в его зоне ведется борьба с пьянством

ВЕЧЕРОМ в горотделе милиции раздался звонок. Звонил дежурный врач санатория «Дружба», где одновременно отдыхают и поправляют свое здоровье 600 тружеников, приехавших со всех концов нашей страны.

По вызову оперативная группа милиции незамедлительно выехала на место происшествия. И вот что выяснилось.

Один из отдыхающих, Иван Солдатенко, ранее трижды судимый за воровство и пьянство, рабочий совхоза «Победа» Калининской области, был из числа тех отпускников, которые не мыслят своего досуга без пресловутой бутылки. Правда, реализация крепких спиртных напитков на курорте давно уже запрещена, но «Тройной» одеколон в парфюмерных магазинах продается свободно. Вот его-то и «принял» Солдатенко, после чего с пьяной настойчивостью стал приставать к соседу по палате Виктору Лешину, настаивая, чтобы и тот отведал дивного зелья. Причем делал это Солдатенко весьма агрессивно. Держа в одной руке пузырек с одеколоном, а в другой — нож, он твердил:

— Выбирай, что хочешь: или выпей, или я ударю...

И, в конце концов, «вдарил», ранил ножом В. Лешина, рабочего одного из челябинских промышленных предприятий. Ранение оказалось серьезным, но потерпевшего удалось спасти благодаря быстрым и квалифицированным действиям медиков. Против Солдатенко же возбуждено уголовное дело.

— За последний период случаи пьянства в здравницах резко сократились, — говорит председатель Цхалтубского территориального управления курортами В. Цховребашвили. — Но, к сожалению, полностью искоренить пьянство пока еще не удалось, о чем свидетельствует и вышеприведенный случай, едва не закончившийся гибелью человека. Те отдыхающие, которые нарушают установленный на курорте порядок в отношении потребления спиртных напитков, немедленно выписываются из здравниц. Однако борьба с пьянством была бы значительно эффективнее, если бы на местах более требовательно относились к распределению путевок на отдых — ведь порой они попадают в руки откровенных забулдыг.

О каждом конкретном случае грубого нарушения правил отдыха, что чаще всего сопряжено с пьянством иных отдыхающих, сообщается по месту их работы или жительства. В минувшем году за нарушения режима досрочно были выписаны из цхалтубских здравниц 50 человек. Это в два раза меньше, чем в 1985 году. Так что реальные результаты повсеместно усилившейся борьбы с пьянством и алкоголизмом налицо. Но беда в том, что некоторые отдыхающие не мыслят себе отпуска без перманентных пьянок. За это пришлось досрочно покинуть санатории и дома отдыха Цхалтубо Анатолию Чухно из Оренбурга, Анатолию Бородину из г. Электросталь Московской области, Валентину Чикову из Калининского района Калининской области, Владимиру Грузяеву из г. Горького, Зуфару Явшеву из Александровского района Оренбургской области, Ивану Мочалову из г. Владимира, Виктору Конжарову из Приозерского района Ленинградской области и многим другим, для которых все беседы врачей и предупреждения администрации здравниц оказались напрасными.

— Наведение порядка в санаториях и домах отдыха — одна сторона нашей работы по борьбе с пьянством, — говорит заместитель начальника Цхалтубского ГОВД майор милиции Реваз Голуадзе. — Ведь склонностью к пьянству отличается не только определенная часть приезжающих на отдых и лечение, но и немалое количество местных жителей.

Десять раз в минувшем году на заседании бюро Цхалтубского горкома партии рассматривались те или иные аспекты борьбы с пьянством, неудовлетворительное ее состояние в ряде трудовых коллективов. Достаточно сказать, что 13 членов КПСС были исключены из рядов партии за пьянство. Среди них — бригадир Цхалтубской птицефабрики Григол Гугава, экспедитор курортторга Тамаз Угулава, рабочий Парцханаканевского совхоза Джумбер Губеладзе, рабочий Маглакского совхоза Александр Леквинадзе, рабочий рудоуправления «Грузгумбрин» Реваз Микадзе и др.

В селах зоны ведется большая работа по искоренению такого зла, как массовые пьянки на свадьбах, поминках и пр. После того, как ряд сельсоветов взял обязательство покончить с такими явлениями, резко сократились случаи массовых попоек. Однако не все еще местные власти и хозяйственные руководители включились в эту работу. Об этом можно судить уже хотя бы по тому факту, что на бюро горкома партии за попустительство пьянству были строго наказаны руководители Патрикетского и Дгнорисского сельсоветов, их первичных партийных организаций.

Требует дальнейшего усиления и борьба с пьяными водителями. В прошлом году органами милиции, были задержаны 159 человек, управлявших автомототранспортом в нетрезвом состоянии. Не последнюю роль в этом играет и режим работы ресторана «Интурист», где спиртное льется рекой. Ну, и, конечно же, плохо пока подключаются к этой работе — профилактике пьянства за рулем — многие трудовые коллективы, их общественные организации.

В одиннадцати случаях пьяные водители были задержаны повторно. Среди тех, кто по решению судебных органов вынуждены были продать свои автомашины, — продавец магазина курортторга Юрий Кухианидзе, тунеядец Тенгиз Швангирадзе, прораб стройуправления Тамаз Киладзе, рабочий Александр Власенко и др. Целый ряд водителей лишен права на вождение транспорта сроком на 2—3 года.

Злостные пьяницы направлены на принудительное лечение. В их числе—Теймураз Иоселиани, Тамаз Какуридзе, Николай Носенко, Александр Вовченко, Бичико Киладзе, Альфред Аральский, Джемал Липаридзе, Борис Антонов и др.

Ведется наступление и на тех, кто поставляет отраву,— на самогонщиков. У себя дома перегонял чачу и реализовывал ее на работе буфетчик столовой Григол Гогиберидзе. У цхалтубца Григола Бенидзе дома было обнаружено 60 литров предназначенной для продажи чачи. Среди самогонщиков—немало домохозяек, а это говорит о том, что профилактическая работа по месту жительства еще не развернута так, как требуется. И участковые инспектора милиции, и общественные пункты охраны правопорядка должны лучше владеть обстановкой, активнее работать по искоренению пьянства и алкоголизма.

Намного чище стала нравственная атмосфера на курорте Цхалтубо, где еще не так давно пьяным разгулам не было числа. И подавляющее большинство отдыхающих благодарят местных блюстителей порядка за то, что заметно оздоровилась обстановка в здравницах, в целом в городе. Сейчас очень важно не ослабить усилия, направленные на борьбу с пьянством, которая должна быть доведена до конца.

Шота ГВИНИАНИДЗЕ.
(Корр. «Зари Востока»).

СЛУЖБА СИНОПТИКОВ

КОГДА БЫТЬ ВЕСЕННЕМУ ПОЛОВОДЬЮ?

— В нынешнем году его, скорее всего, следует ожидать в конце марта, в начале апреля, — сказала корреспонденту ГРУЗИНФОРМа начальник отдела Гидрометцентра Грузии Мимоза Каличава, — но до начала половодья не раз могут иметь место резкие колебания уровня воды в реках, вызванные дождями, таянием снегов. Но это лишь предварительный прогноз.

Чтобы более точно ответить на этот вопрос, в горы Большого Кавказа проложили свои маршруты экспедиции специалистов Грузинского республиканского управления по гидрометеорологии и контролю природной среды. Их задача— установить, какое количество снега накопилось здесь за прошедшую зиму и первую декаду марта.

Гидрометеорологи при облетах высокогорий визуально уже подсчитали: на южных склонах Большого Кавказа, в бассейнах рек этого региона снега накопилось в 3—4 раза больше нормы. Дождемся, однако, сведений, собранных участниками экспедиции. На их основе еще более прояснятся размеры ожидаемого весеннего половодья. Пока же можно сказать, что приток воды в водохранилища, за исключением Храмского, с марта по июль ожидается на 50—60 процентов больше нормы. Опасность наводнений ожидается не только на реках Западной Грузии, но и на Ксани, Арагви, Лиахви и Иори.

В ближайшие дни, по данным Гидрометцентра республики, значительных изменений погоды не предвидится. В западной части Грузии по-прежнему будут идти дожди, а в горах — снег. Температура воздуха в низменных районах будет колебаться ночью от 1 до 6 градусов тепла, а днем — от 7 до 12. В горах же ночью — от 4 градусов мороза до 1 градуса тепла, днем — до плюс 6.

В Восточной Грузии на равнинах лишь местами предполагаются дожди, а в горах снег. Температура в низменных районах ночью — от 2 градусов мороза до 3 градусов тепла, а днем — от плюс 5 до 10 градусов. В горах ночью возможно понижение температуры воздуха до 5 градусов мороза. Днем здесь ожидается 5 градусов тепла.

В республике по-прежнему сохраняется опасность схода снежных лавин.

Редактор Н. ЧЕРКЕЗИШВИЛИ.

АФИША ДНЯ

ТЕЛЕВИДЕНИЕ

на 12 марта

МОСКВА

ПО ПЕРВОЙ ПРОГРАММЕ. 8.00— Утренняя зарядка. Мультфильм. Музыка. 8.30 — Время. 9.05 — «Остров капитанов». Мультфильм. 9.35 — К. Прошутинская. «Прошу не называть мою фамилию». Телеспектакль. 17.15 — И. Хандошкин. Концерт для альта и струнного оркестра. 17.30 — «Крушение империи». Художественный фильм. 19.05 — Поисковый характер. 19.20— Сегодня в мире. 19.30 — Человек и закон. 20.45 — Фигурное катание. Чемпионат мира. Парное катание. Произвольная программа. 22.00 — Время. 22.40 — Литературные встречи. Чингиз Айтматов. 00.05 — Сегодня в мире. 00.20 — Мир и молодежь. По окончании (01.20) — Шахматный выпуск.

ПО ВТОРОЙ ПРОГРАММЕ. 9.15— «Рядом с тобой». Документальный телефильм. 9.35, 10.35 — В. В. Маяковский. «Необычайное приключение...» 7-й класс. 10.05, 15.10 — Испанский язык. 11.05 — Учащимся СПТУ. История. Соединенные Штаты Америки. 11.35, 12.40 — Зоология. 7-й класс. Хищные звери. 12.00 — «Путешествие по Москве»: «Улица Герцена», «Ленинский проспект». Научно-популярные фильмы. 13.05 — «Шел четвертый год войны». Художественный фильм. 14.25 — Уроки истории. Тележурнал. 19.15 — Реклама. 19.20— Документальный фильм «Ленинград — колыбель Великого Октября». 19.30 — Ритмическая гимнастика. 20.00 — Клуб путешественников. 21.15 — Содружество. Тележурнал. 21.45 — Народные мелодии. 22.00 — Время. 22.40 — Спортивная программа.

ТБИЛИСИ

ПО ПЕРВОЙ ПРОГРАММЕ. 8.30— Время. 9.10 — Моамбе. 9.45 — Документальный телефильм «Северная вахта» (первый показ). 10.15— Литературная передача. 10.50 — Научно-популярный фильм «Отпечаток» (первый показ). 11.10 — Для детей. Физкультура и спорт (повторно). 11.55 — Для абитуриентов. Биология. 12.25 — Информационный выпуск. 12.40 — Слушателям телекурса. Грузинский язык и литература (анализ домашних заданий). 16.35 — Информационный выпуск (на русском языке). 16.45 — Учительский час. Основы информатики и вычислительной техники. 17.15 — Сегодня — на экранах тбилисских кинотеатров. 17.25 — Мультфильм. 17.40 — Трибуна XXXIII съезда ЛКСМ Грузии. 18.00 — Для старшеклассников. Мы и Илья Чавчавадзе (повторно). 18.35 — День письма. 18.45 — Для учащихся СПТУ. С думой о завтрашнем дне. 19.15 — День письма. 19.20 — Сегодня в мире (М). 19.30 — Объявления. 19.35 — Народное творчество. Концерт. 20.00 — Моамбе. 20.35— День письма. 20.40 — Человек и окружающая среда. 21.40 — День письма. 21.45 — Киноочерк. 22.00— Время. 22.40— Грузинский телевизионный фильм-балет «Двенадцатая ночь».

ПО ВТОРОЙ ПРОГРАММЕ. 15.50 — Телепостановка «Мое поколение» (часть 2-я). 17.30—Документальный телефильм «Енисейские россыпи» 18.00 — Для школьников. История СССР. 18.45 — Мультфильм.

РАДИО

на 12 марта

ПО ПЕРВОЙ ПРОГРАММЕ. 6.08— Последние известия. 6.38 — Напевы земли родной. 6.50 — Сельское утро. 7.30 — Международный дневник (М). 7.40 — Радиогазета «Пионер Грузии». 8.00 — Обзор газеты «Правда» (М). 8.15 и 12.15 — «В час пик». 9.25 и 9.37 — Обзор республиканских газет. 11.00 — Последние известия. 11.15 — Новые лауреаты Государственной премии Грузии. 11.30 и 11.50 — Обзор и передовая статья «Правды» на грузинском языке. 11.40 — Ритмическая гимнастика. 13.00 — Время, события, люди (М). 13.40 — Литературные чтения. 14.15 — Отрывки из оперы А. Бородина «Князь Игорь». 15.00 — Микрофон молодым. Эстрадная программа (М). 16.30 — Трудовой ритм пятилетки. Передача Бурятского радио (М). 17.00 — Последние известия. 17.15— Интеграция науки и производства. 17.35 — Забота общая. 18.00 — Новости Аджарской АССР. 18.15— Программа радиостанции «Юность». Навстречу XXXIII съезду ВЛКСМ. Репортаж с XXXIII съезда ЛКСМ Грузии. 19.00 — Ленинский университет миллионов. 19.20 — Осетинские песни. 19.30 — Агропромышленный комплекс: насущные заботы. 19.40 — Г. Габуния. Поэма-элегия. 19.50 — Мастера сцены. 20.30 — Если хочешь быть здоров. 20.45 — Грузинские народные песни. 21.00 — Вечерняя сказка. 21.15 — З. Соткилава. Музыкальный очерк. К 50-летию со дня рождения. 22.30 — Последние известия. 23.30 — Вечерние мелодии. 24.00 — Бой часов. Гимн Грузинской ССР.

ПОГОДА

на 13 и 14 марта

В ЗАПАДНОЙ ГРУЗИИ ожидается переменная облачность, осадки, в горах снег, ветер переменный, 5—10 метров в секунду. Температура в низинах: ночью +1 +6 градусов, днем +7 +12 градусов. В горных районах: ночью —4 +1 градус, днем +1 +6 градусов. В высокогорных районах: ночью —6 —11 градусов, днем —4 +1 градус.

В ВОСТОЧНОЙ ГРУЗИИ — переменная облачность, местами осадки, в горах снег, ветер переменный, 5—10 метров в секунду. Температура на равнинах: ночью —3 +2 градуса, днем +5 +10 градусов. В горных районах: ночью 0 —5 градусов, днем 0 +5 градусов. В высокогорных районах; ночью —7 —12 градусов, днем 0 —5 градусов.

В ТБИЛИСИ 12 марта — переменная облачность, небольшой дождь, ветер слабый. Температура воздуха +6 +8 градусов.

Адрес редакции:

380008, Тбилиси-8, пр. Руставели, 42.
Телефоны:
для справок — 93-13-54
отдел писем — 93-13-54
93-22-19
отдел объявлений — 93-93-94

ИНДЕКС 66432 Ордена Трудового Красного Знамени типография Издательства ЦК КП Грузии. Печатается офсетным способом в газетном корпусе, ул. Хошараульская, 29. 1 2 3 4 5 6 7 8 9 10 11 12 13 14 15 16 17 18 19 20 21 22 УЭ 01764