Пролетарии всех стран, соединяйтесь!

ЗАРЯ ВОСТОКА

ზარია ვოსტოკა

Газета выходит с июня 1922 года

Орган ЦК Компартии Грузии, Верховного Совета и Совета Министров Грузинской ССР

№ 224 (18279) СУББОТА, 28 СЕНТЯБРЯ 1985 ГОДА ЦЕНА 3 КОП.

В ПРЕЗИДИУМЕ ВЕРХОВНОГО СОВЕТА СССР

27 сентября в Кремле под председательством товарища Громыко А. А. состоялось очередное заседание Президиума Верховного Совета СССР.

Товарищ Громыко А. А. огласил заявление, с которым обратился в ЦК КПСС Председатель Совета Министров СССР Николай Александрович Тихонов. В заявлении говорится:

«Генеральному секретарю ЦК КПСС товарищу Михаилу Сергеевичу Горбачеву.

Дорогой Михаил Сергеевич! За последнее время у меня значительно ухудшилось состояние здоровья. Консилиум врачей настоятельно ставит вопрос о прекращении моей активной работы и, следовательно, переходе на пенсию.

Как мне ни трудно обращаться к Вам с такой просьбой, но вынужден просить Вас, Михаил Сергеевич, Политбюро ЦК перевести меня на пенсию по состоянию здоровья.

Я бесконечно благодарен родной Коммунистической партии за все, что она для меня сделала. Особенно хотелось сказать о той теплой, товарищеской обстановке, которая создана в Политбюро за последнее время. Сейчас бы только работать и работать.

Заверяю Центральный Комитет нашей ленинской партии, Политбюро и Вас лично, Михаил Сергеевич, что я и впредь, в меру своих сил, готов выполнять задания, которые на меня будут возложены. Благодарю за все. Н. Тихонов».

Обсудив это заявление, Президиум Верховного Совета СССР отметил крупный вклад товарища Тихонова Н. А. в дело управления экономическим и социально-культурным развитием страны, его большие заслуги перед партией и государством.

Принято решение удовлетворить просьбу товарища Тихонова Н. А. об освобождении его от обязанностей Председателя Совета Министров СССР.

Президиум Верховного Совета СССР рассмотрел вопрос о назначении Председателя Совета Министров СССР. С предложением по этому вопросу выступил Генеральный секретарь ЦК КПСС, член Президиума Верховного Совета СССР Горбачев М. С. По поручению Политбюро ЦК КПСС он внес предложение о назначении товарища Рыжкова Николая Ивановича Председателем Совета Министров СССР.

Президиум Верховного Совета СССР единодушно поддержал это предложение ЦК КПСС и принял решение назначить товарища Рыжкова Н. И. Председателем Совета Министров СССР.

Выступивший на заседании товарищ Рыжков Н. И. сердечно поблагодарил Центральный Комитет КПСС, Президиум Верховного Совета СССР за оказанную ему большую честь и заверил, что он приложит все свои силы и знания, чтобы оправдать высокое доверие партии и народа.

Президиум Верховного Совета СССР рассмотрел вопрос о работе Советов народных депутатов Горьковской области по достойной встрече XXVII съезда КПСС. С докладом на заседании выступил председатель исполнительного комитета Горьковского областного Совета народных депутатов Семенов В. И. Заслушано сообщение депутата Верховного Совета СССР, генерального директора Горьковского автомобильного завода Пугина Н. А., выступившего от имени депутатов, принимавших участие в подготовке вопроса.

В обсуждении этого вопроса приняли участие: заместитель Председателя Президиума Верховного Совета СССР, Председатель Президиума Верховного Совета РСФСР Орлов В. П., члены Президиума Верховного Совета СССР — первый секретарь ЦК Компартии Белоруссии Слюньков Н. Н. и бригадир производственного объединения «Зеленоградстрой» Злобин Н. А.

Рассмотрен вопрос о работе Президиума Верховного Совета Литовской ССР по совершенствованию руководства деятельностью местных Советов народных депутатов в свете решений апрельского и июльского (1985 г.) Пленумов ЦК КПСС. Заслушан доклад Председателя Президиума Верховного Совета Литовской ССР Баркаускаса А. С. и сообщение депутата Верховного Совета СССР, директора Литовской ГРЭС им. В. И. Ленина Норейки П. М.

В прениях выступили: заместители Председателя Президиума Верховного Совета СССР — Председатель Президиума Верховного Совета Узбекской ССР Салимов А. У. и Председатель Президиума Верховного Совета Молдавской ССР Калин И. П., член Президиума Верховного Совета СССР, первый секретарь Татарского обкома КПСС Усманов Г. И.

В обсуждении вопросов приняли также участие товарищи Горбачев М. С., Гришин В. В., Кунаев Д. А., Чебриков В. М., Щербицкий В. В., Кузнецов В. В.

Президиум Верховного Совета СССР принял соответствующие постановления, которые будут опубликованы в печати.

На заседании Президиума Верховного Совета СССР рассмотрены также некоторые другие вопросы государственной жизни. (ТАСС).

В Политбюро ЦК КПСС

Политбюро ЦК КПСС на очередном заседании обсудило проект новой редакции Программы КПСС, подготовка которого ведется в соответствии с решением XXVI съезда партии. Как отмечалось на заседании, представленный документ отражает основные тенденции развития внутренней жизни страны и международной обстановки, опыт, накопленный партией за время, прошедшее после принятия действующей программы, опирается на установки, выдвинутые апрельским (1985 г.) Пленумом ЦК КПСС, совещанием по вопросам ускорения научно-технического прогресса. Это позволяет точнее и конкретнее определить перспективы развития советского общества, пути и средства достижения высшей цели — коммунизма. В этой связи подчеркнуто первостепенное теоретическое и политическое значение вывода о том, что в современных внутренних и международных условиях путь к коммунизму лежит через всестороннее совершенствование социализма на основе ускорения социально-экономического развития страны.

Рассмотрены предложения об изменениях в Уставе КПСС. Эти изменения позволят привести положения устава в соответствие с проектом новой редакции Программы КПСС, обеспечить дальнейшее совершенствование внутрипартийных отношений, уточнить некоторые уставные нормы в связи с назревшими потребностями партийной практики. На заседании указывалось, что изменения в уставе будут способствовать повышению руководящей роли партии в обществе, усилению ответственности и творческой активности коммунистов.

Политбюро обсудило уточненный по его поручению проект Основных направлений экономического и социального развития СССР на 1986—1990 годы и на период до 2000 года. В центре внимания этого проекта — неуклонный подъем благосостояния народа на основе повышения темпов социально-экономического развития страны, решительного перевода экономики на путь интенсивного развития, ускорения научно-технического прогресса. Намечается осуществление в широких масштабах технического перевооружения всех отраслей народного хозяйства, более эффективное использование созданного производственного потенциала, последовательный рост производительности труда, совершенствование всей системы управления. Как отмечалось на заседании Политбюро, достижение рубежей, намеченных в проекте Основных направлений, обеспечит качественно новый уровень развития экономики, удовлетворения материальных и культурных запросов советских людей, дальнейшее укрепление оборонного могущества нашей Родины.

Принято решение внести рассмотренные Политбюро документы на обсуждение очередного Пленума ЦК КПСС.

Политбюро одобрило итоги беседы товарища Горбачева М. С. с Генеральным секретарем ВСРП Я. Кадаром, находившимся в нашей стране с дружественным рабочим визитом. В ходе этой беседы, продемонстрировавшей единство взглядов КПСС и ВСРП по всем основным вопросам современности, была подтверждена решимость двух партий и впредь крепить братскую дружбу и всестороннее сотрудничество между Советским Союзом и Венгерской Народной Республикой на принципах марксизма-ленинизма и социалистического интернационализма. Политбюро подчеркнуло важность достигнутых договоренностей о дальнейшем повышении эффективности нашего сотрудничества в сфере политики и идеологии, о более полном использовании резервов интенсификации экономических и научно-технических связей, о тесном взаимодействии двух стран в борьбе за мир и безопасность народов.

Рассмотрев итоги встречи товарища Горбачева М. С. с президентом Финляндской Республики М. Койвисто, Политбюро отметило большое значение подтвержденного в ходе этой встречи намерения сторон и дальше оберегать и укреплять дружбу и взаимное доверие, последовательно проводить в жизнь положения заключенного в 1948 году Договора о дружбе, сотрудничестве и взаимной помощи между СССР и Финляндией. Совпадающий подход двух стран к вопросам устранения опасности войны, обуздания гонки вооружений, предотвращения милитаризации космоса способствует повороту к разрядке в Европе и в мире в целом, налаживанию делового сотрудничества стран и народов.

На заседании Политбюро ЦК КПСС приняты также решения по другим вопросам партийной и государственной жизни.

УКАЗ ПРЕЗИДИУМА ВЕРХОВНОГО СОВЕТА СССР

О НАЗНАЧЕНИИ тов. РЫЖКОВА Н. И. ПРЕДСЕДАТЕЛЕМ СОВЕТА МИНИСТРОВ СССР

Президиум Верховного Совета СССР **постановляет:**

Назначить тов. **Рыжкова Николая Ивановича** Председателем Совета Министров СССР.

Председатель Президиума Верховного Совета СССР А. ГРОМЫКО.

Секретарь Президиума Верховного Совета СССР Т. МЕНТЕШАШВИЛИ.

Москва, Кремль.
27 сентября 1985 г.

УКАЗ ПРЕЗИДИУМА ВЕРХОВНОГО СОВЕТА СССР

ОБ ОСВОБОЖДЕНИИ тов. ТИХОНОВА Н. А. ОТ ОБЯЗАННОСТЕЙ ПРЕДСЕДАТЕЛЯ СОВЕТА МИНИСТРОВ СССР

Президиум Верховного Совета СССР **постановляет:**

Удовлетворить просьбу тов. **Тихонова Николая Александровича** об освобождении его от обязанностей Председателя Совета Министров СССР в связи с уходом на пенсию по состоянию здоровья.

Председатель Президиума Верховного Совета СССР А. ГРОМЫКО.

Секретарь Президиума Верховного Совета СССР Т. МЕНТЕШАШВИЛИ.

Москва, Кремль.
27 сентября 1985 г.

В Центральном Комитете КПСС

В Центральном Комитете КПСС 27 сентября состоялось совещание секретарей ЦК компартий союзных республик, обкомов и горкомов партии, руководителей министерств и ведомств, ряда территориальных строительных организаций, на котором рассмотрены вопросы выполнения возрастающей программы капитального строительства, связанной с реализацией принятых ЦК КПСС и Советом Министров СССР постановлений о развитии Западно-Сибирского нефтегазового комплекса в 1986—1990 годах, решений, принятых по итогам поездки Генерального секретаря ЦК КПСС М. С. Горбачева в районы Западной Сибири.

Совещание открыл вступительным словом член Политбюро ЦК КПСС, секретарь ЦК КПСС Е. К. Лигачев.

С докладом выступил секретарь ЦК КПСС Б. Н. Ельцин.

В работе совещания приняли участие член Политбюро ЦК КПСС, председатель Комитета партийного контроля при ЦК КПСС М. С. Соломенцев, кандидат в члены Политбюро ЦК КПСС, секретарь ЦК КПСС В. И. Долгих, заместители Председателя Совета Министров СССР Н. К. Байбаков, В. Э. Дымшиц, Б. Е. Щербина, председатель ВЦСПС С. А. Шалаев, председатель Комитета народного контроля СССР А. М. Школьников, ответственные работники ЦК КПСС.

На совещании особо подчеркивалось, что капитальному строительству отведена решающая роль в деле ускоренного развития производительных сил всего западно-сибирского региона страны и освоения его богатых месторождений нефти и газа. Строительству объектов нефтегазового комплекса в Тюменской и Томской областях всегда должен отдаваться приоритет.

Вместе с тем отмечалось, что из-за неполного использования имеющихся возможностей и недостаточных мощностей подрядных организаций в ряде случаев объемы строительно-монтажных работ наращиваются медленно. Сдерживается решение многих важных и неотложных вопросов, связанных с обустройством нефтегазовых промыслов, развитием сети железных и автомобильных дорог, созданием новых аэропортов, расширением возможностей водного транспорта.

Внимание руководителей партийных, советских и хозяйственных органов обращено на серьезное отставание жилищного и социально-бытового строительства. Нехватка жилья, школ, детских садов, больниц, поликлиник, столовых, магазинов, кинотеатров и других объектов отрицательно сказывается на закреплении кадров в этом регионе, формировании стабильных трудовых коллективов.

С особой силой на совещании подчеркнуто, что главный, во многом единственный путь реализации огромной строительной программы — всемерное использование достижений научно-технического прогресса, ускорение его по всем направлениям строительного дела.

Министерствам и ведомствам предложено безотлагательно принять меры по укреплению и развитию индустриальной базы строительства и промышленности строительных материалов, оснащению их высокопроизводительной техникой, способной надежно работать в условиях Крайнего Севера. Расширить масштабы полносборного домостроения, повысить степень заводской готовности строительных конструкций и деталей. Всемерно внедрять блочно-комплексные методы при монтаже буровых установок, обустройстве промыслов, сооружении производственных объектов, что позволит существенно снизить трудозатраты на строительных площадках и сократить время освоения новых нефтегазовых месторождений.

Перед Госстроем СССР и Госгражданстроем поставлена задача улучшить генеральные планы городов и поселков. Они должны полнее учитывать местные условия и особенности. В адрес архитекторов, проектировщиков и строителей высказано требование о повышении качества застройки и архитектуры, чтобы здания были удобными для проживания, экономичными, имели современную планировку квартир, надежно сохраняли тепло.

Большое внимание уделено выполнению союзными республиками, областями и городами заданий по строительству жилья и объектов социально-бытового назначения, автомобильных дорог, изготовлению и поставке конструкций, изделий и материалов на стройки Западной Сибири. Рекомендовано в сжатые сроки создать новые и укрепить действующие строительные организации, привлечь в них опытные квалифицированные кадры, обеспечить постоянный контроль за их работой. Конкретные результаты выполнения заданий по развитию нефтегазового комплекса будут рассматриваться как важный критерий при оценке деятельности министерств и ведомств, местных партийных органов.

Партийным комитетам рекомендовано поднять уровень и результативность организаторской и политико-воспитательной работы непосредственно в коллективах строительных организаций, тесно увязывать ее с решением конкретных производственных задач, укреплением трудовой и исполнительской дисциплины. Повысить требовательность к руководителям строек за улучшение условий труда и быта рабочих, повышение их мастерства.

Развитие нефтегазового комплекса, выполнение планов капитального строительства, работа трудовых коллективов должны регулярно освещаться органами печати, радио и телевидения.

На совещании выступили секретарь МГК КПСС И. Д. Писарев, первый секретарь Тюменского обкома КПСС Г. П. Богомяков, секретарь ЦК Компартии Украины Б. В. Качура, секретарь ЦК Компартии Узбекистана Х. А. Шагазатов, секретарь Ленинградского обкома КПСС В. Н. Лобко, министры В. Г. Чирсков, В. А. Брежнев, А. Н. Щепетильников, первый секретарь ЦК ВЛКСМ В. М. Мишин. Они доложили о принимаемых ими мерах по наращиванию объемов капитального строительства в районах Западной Сибири и устранению имеющихся недостатков в этом деле. Был также высказан ряд предложений по возрастанию вклада комсомола и молодежи в развитие основной топливно-энергетической базы страны, повышению роли профсоюзов в организации социалистического соревнования за досрочное выполнение установленных заданий.

(ТАСС).

УКАЗ ПРЕЗИДИУМА ВЕРХОВНОГО СОВЕТА СССР

О НАГРАЖДЕНИИ ДВАЖДЫ ГЕРОЯ СОВЕТСКОГО СОЮЗА ЛЕТЧИКА-КОСМОНАВТА СССР ТОВ. ДЖАНИБЕКОВА В. А. ОРДЕНОМ ЛЕНИНА

За успешное осуществление космического полета на орбитальном научно-исследовательском комплексе «Салют-7»—«Союз» и проявленные при этом мужество и героизм наградить дважды Героя Советского Союза летчика-космонавта СССР тов. **Джанибекова Владимира Александровича** орденом **Ленина.**

Председатель Президиума Верховного Совета СССР А. ГРОМЫКО.

Секретарь Президиума Верховного Совета СССР Т. МЕНТЕШАШВИЛИ.

Москва, Кремль.
26 сентября 1985 г.

УКАЗ ПРЕЗИДИУМА ВЕРХОВНОГО СОВЕТА СССР

О НАГРАЖДЕНИИ ДВАЖДЫ ГЕРОЯ СОВЕТСКОГО СОЮЗА ЛЕТЧИКА-КОСМОНАВТА СССР ТОВ. ГРЕЧКО Г. М. ОРДЕНОМ ЛЕНИНА

За успешное осуществление космического полета на орбитальном научно-исследовательском комплексе «Салют-7» — «Союз» наградить дважды Героя Советского Союза летчика-космонавта СССР тов. **Гречко Георгия Михайловича** орденом **Ленина.**

Председатель Президиума Верховного Совета СССР А. ГРОМЫКО.

Секретарь Президиума Верховного Совета СССР Т. МЕНТЕШАШВИЛИ.

Москва, Кремль.
26 сентября 1985 г.

Николай Иванович РЫЖКОВ—

Председатель Совета Министров СССР

На снимке: член Политбюро ЦК КПСС, Председатель Совета Министров СССР Н. И. Рыжков.

Николай Иванович Рыжков родился в 1929 году, русский, член КПСС с 1956 года. Окончил Уральский политехнический институт имени С. М. Кирова.

Трудовую деятельность начал в 1950 году сменным мастером Уральского завода тяжелого машиностроения имени С. Орджоникидзе, был здесь начальником пролета, начальником цеха, главным сварщиком, заместителем директора, а с 1965 года — главным инженером. С 1970 года Н. И. Рыжков — директор этого завода, а затем генеральный директор производственного объединения «Уралмаш».

В 1975 году назначен первым заместителем министра тяжелого и транспортного машиностроения, а в 1979 году — первым заместителем председателя Госплана СССР.

На ноябрьском (1982 г.) Пленуме ЦК КПСС Н. И. Рыжков избран секретарем Центрального Комитета КПСС. Одновременно он являлся заведующим экономическим отделом ЦК КПСС. На апрельском (1985 г.) Пленуме ЦК КПСС Н. И. Рыжков избран членом Политбюро ЦК КПСС.

Николай Иванович Рыжков с 1981 года член ЦК КПСС. Депутат Верховных Советов СССР (9—11 созывы) и РСФСР. Дважды лауреат Государственной премии СССР.

За заслуги перед Родиной Н. И. Рыжков награжден двумя орденами Ленина, орденом Октябрьской Революции, двумя орденами Трудового Красного Знамени и медалями.

ВИЗИТ В СОВЕТСКИЙ СОЮЗ

По приглашению советского руководства 27 сентября в Москву с рабочим визитом прибыл Президент Демократической Республики Мадагаскар, Генеральный секретарь партии Авангард малагасийской революции (АРЕМА) Дидье Рацирака.

На аэродроме гостя встречали кандидат в члены Политбюро ЦК КПСС, первый заместитель Председателя Президиума Верховного Совета СССР В. В. Кузнецов, кандидат в члены Политбюро ЦК КПСС, секретарь ЦК КПСС Б. Н. Пономарев, другие официальные лица.

(ТАСС).

ПУСКОВЫЕ ОБЪЕКТЫ—В СТРОЙ

БЛИЖЕ ФИНИШ — БОЛЬШЕ СОБРАННОСТИ

КАСПСКАЯ птицефабрика ежегодно должна давать государству 11,5 тысячи тонн мяса. Строительство этого предприятия ведет ПМК-76 Горийского стройтреста № 10 Министерства строительства Грузинской ССР. Сметная стоимость объекта составляет 44,7 миллиона рублей.

Первая очередь птицефабрики была пущена в эксплуатацию в конце прошлого года. Сейчас с полной нагрузкой работают 33 птичника, инкубатор, котельная, водоочистные сооружения, другие объекты. К первому сентября вместо плановых 50 тонн мяса произведено 100 тонн.

— Слаженная, бесперебойная работа первой очереди фабрики во многом обусловлена тем обстоятельством, что строители сдали объект без недоделок, — говорит директор фабрики Тамаз Тухиашвили.

Директор фабрики коснулся этого вопроса не зря. Дело в том, что в первые годы строительства фабрики мало внимания уделялось соблюдению графика выполняемых работ, качеству сборки и отделки птичников. Но два года назад, с приходом в ПМК нового начальника — Важа Канчели, положение дел на объекте резко улучшилось. Люди с большей ответственностью стали относиться к делу. Наладилось снабжение конструкциями и материалами, были созданы 16 подрядных бригад, укреплена трудовая и исполнительская дисциплина.

Все это и привело к тому, что коллектив ПМК работает ныне четко и слаженно, без сбоев. За восемь месяцев на второй очереди фабрики строителями и монтажниками освоено капитальных вложений 6.901 тысяча рублей вместо плановых 6.555 тысяч рублей. Такое ускорение дает надежду, что к концу года все объекты титульного списка будут введены в строй. Хотя есть и некоторые основания для беспокойства. Они касаются строительства бойного цеха и цеха хранения комбинированных кормов.

Сметная стоимость бойного цеха составляет 1,2 миллиона рублей. Из этой суммы освоено уже 800 тысяч рублей. Казалось бы, ничего тревожного в этом нет. Но есть одна проблема, решить которую необходимо как можно скорее, — это монтаж завезенного импортного оборудования. Однако из-за того, что здание цеха еще не готово, эти работы задерживаются.

— Каждый день мы ждем нестандартные устройства и металлоконструкции из треста «Стройиндустрия» Минстроя республики, необходимые для подготовки цеха под монтаж, — говорит начальник ПМК Важа Канчели, — но все, к сожалению, пока тщетно.

Низкие темпы и на возведении кормоперерабатывающего цеха. Здесь из 555 тысяч рублей за восемь месяцев освоено немногим более 370 тысяч рублей. Строительство этого объекта ведет субподрядчик — подразделение треста № 21 Министерства строительства республики. На объекте явно не хватает рабочих рук.

Есть на строительстве птицефабрики и другие трудности, для решения которых необходимо принимать срочные меры. Так, к примеру, не хватает бульдозеров. Из-за перебоев в снабжении инертными материалами с опозданиями поставляется бетон с Горийского завода железобетонных изделий.

«Вторая очередь фабрики до конца года будет пущена в эксплуатацию», — заверяют строители.

Надо полагать, что организации, участвующие в сооружении крупнейшей птицефабрики, окажут строителям действенную помощь — обеспечат всем необходимым. Это позволит строителям сдержать слово, успешно выполнить обязательства, взятые в честь XXVII съезда КПСС и XXVII съезда Компартии Грузии.

Александр ТАБАТАДЗЕ.
(Корр. «Зари Востока»).

ТЕМПЫ, КАЧЕСТВО, БЕРЕЖЛИВОСТЬ, ОРГАНИЗОВАННОСТЬ

— девиз соревнования славных представителей братских республик страны, ударным трудом, конкретными делами встречающих XXVII съезд КПСС

ШКОЛА ДРУЖБЫ И БРАТСТВА

Василий НАУМКИН,
газовщик доменной печи Магнитогорского металлургического комбината имени В. И. Ленина, дважды Герой Социалистического Труда.

Незабываемым событием стала для меня встреча в ЦК КПСС с ветеранами стахановского движения, передовиками и новаторами производства. И дело не только в том, что встреча эта совпала с присвоением мне во второй раз высокого звания Героя Социалистического Труда. Эту награду, считаю, заслужил весь Магнитогорский металлургический комбинат. Мои самые глубокие впечатления — от мыслей, высказанных на встрече товарищем М. С. Горбачёвым, от бесед с коллегами, с продолжателями стахановского дела.

Вместе с моим побратимом — грузинским сталеваром Ушанги Иваниашвили мы стояли у истоков большого дела — начали перекличку делегатов XXVI съезда КПСС, организованную газетой «Заря Востока» под девизом «Брат братом силен. Социалистическое соревнование — школа интернационализма».

Не раз за эти годы мне приходилось убеждаться в мудрости избранного девиза и правильности начатого дела. Но никак не ждал я, что Михаил Сергеевич так высоко оценит эту дружбу и братство. Какие замечательные слова он сказал, как много нам всем надо сделать для того, чтобы оправдать это высокое доверие!

Хочу еще раз пожелать моему дорогому другу Ушанги Иваниашвили скорейшего выздоровления. В какие бы слова он ни облек свой ответ, я заранее знаю главную мысль: сегодня, после того, как дружба и братство наше получили столь высокую оценку, мы уже не просто должны, а обязаны довести дело до победного конца. Так, как того требуют традиции нашей школы интернационализма.

Узнал, что товарищ Ушанги — Герой Социалистического Труда Отар Ломидзе взялся помочь бригаде моего побратима во время его отсутствия. Доброе дело! Успехов тебе, Отар! Успехов вам, дорогие мои грузинские друзья!

ИСПЫТАНА ВРЕМЕНЕМ

Иван ЮДИН,
первый секретарь Генического РК Компартии Украины.

Минует год—другой, и мы торжественно отметим полувековой юбилей дружеских связей трудящихся Генического района Херсонщины и Махарадзевского района братской Грузии. Новый импульс их упрочению, их развитию придало полученное сразу же после окончания работы XXVI съезда партии письмо из Махарадзе с предложением развернуть трудовое соперничество за претворение в жизнь величественных предначертаний высшего форума коммунистов страны. Горячо откликнулись на него геничане.

Да, дружба наша испытана временем, она стала той реальностью, которую мы называем нашей социалистической действительностью. Много, очень много плодов на этом почти полувековом древе дружбы, помогавшей нам одну за другой осваивать высоты социалистического строительства. Полновесной ветвью вписалось в него и социалистическое соревнование махарадзевцев и геничан под девизом: «Решения XXVI съезда КПСС — в жизнь!». Его результаты так же, как и задачи коммунистов по успешному завершению нынешнего года и одиннадцатой пятилетки в целом, достойной встрече XXVII съезда партии, сейчас детально анализируются в ходе проходящих в первичных партийных организациях района отчетов и выборов. Кстати, об этом же мы вели обстоятельный разговор с делегацией махарадзевцев, посетившей наш район, с первым секретарем районного комитета партии Отаром Тенеишвили. С большой радостью узнали мы о том, что махарадзевцы с честью справились с пятилетним заданием по продаже государству зеленого чайного листа — этой профилирующей для района культуры, успешно трудятся над реализацией других стоящих перед районом задач, и мы от всей души желаем им успеха. Вдохновенно трудятся над решением задач одиннадцатой пятилетки и геничане, наши полеводы и животноводы, механизаторы и мелиораторы, труженики промышленных предприятий. Добиться максимально высоких конечных результатов — вот девиз их труда.

СТИМУЛ К ДЕЙСТВИЮ

Иван СИНИЦКИЙ,
руководитель механизированного звена совхоза «Загальский» Любаньского района Минской области Белорусской ССР, лауреат Государственной премии СССР.

В нынешнем, завершающем году одиннадцатой пятилетки наше звено поставило перед собой задачу добиться максимального урожая картофеля. Решение ее было очень затруднено погодными условиями. И тем не менее считаю, что нам удалось добиться неплохих результатов. Копку картофеля мы начали с самых неплодородных участков и получаем по 320 центнеров с гектара. Это более чем на 120 центнеров больше среднего показателя по совхозу. Думаю, что к концу уборочной страды наш результат будет выше.

Высокой отдачи каждого из нас в работе, повышенной ответственности за порученное дело способствовало социалистическое соревнование делегатов XXVI съезда КПСС, начатое по инициативе представителей партийной организации Грузии. За годы нашего братского трудового соперничества с бригадиром Ахалихского картофелесеменоводческого совхоза уважаемой Александрой Кабасакаловой укрепилась дружба картофелеводов белорусского совхоза с тружениками Цалкского района. Они берут на вооружение наш опыт, используют белорусские сорта картофеля. В свою очередь, и мы учимся у них упорству, которое они проявляют в борьбе за урожай в условиях высокогорья. И сейчас, на финише пятилетки, повышая накал социалистического соревнования за достойную встречу XXVII съезда партии, намечая рубежи на будущее, мы четко ощущаем локоть наших братьев из Грузии.

ПРИНИМАЮ ЭСТАФЕТУ

Замира АБДУВАЛИЕВА,
бригадир колхоза имени Кирова Чиназского района Ташкентской области Узбекской ССР.

Нелегко мне было возглавить бригаду, руководителем и душой которой долгие годы была Турсуной Ахунова. Вся страна знала ее как первую в Узбекистане женщину-механизатора, лауреата Ленинской премии, дважды Героя Социалистического Труда. Ну, а для нас Турсуной была сестрой, подругой, доброй и строгой наставницей. Она передала нам в наследство не только опыт, знания, умение всегда честно и добросовестно делать свое дело, но и славные традиции интернационального соревнования.

Члены нашей бригады хорошо помнят тот день, когда в гости к Турсуной приехала ее подруга по соревнованию Вера Кемашвили, помощник мастера тбилисского камвольно-суконного комбината «Советская Грузия». Радостной была эта встреча. Сколько строилось планов, сколько высказывалось предложений по развитию их соревнования!

Мы в бригаде решили: эти планы и предложения должны осуществиться. Если Вера Батуровна согласна, я приму эстафету Турсуной так, как приняла и всю ее бригаду. Понимаю, что высока ответственность, но всем нам, воспитанникам школы «турсунойчи», очень хочется, чтобы славная традиция жила и крепла.

Подробно о том, каковы мои планы, надеюсь написать в письме. Пока же сообщу, что в честь предстоящего съезда КПСС наша бригада взяла обязательство собрать 263 тонны белого золота, получить с каждого из 73 гектаров по 36 центнеров хлопка. Этот рубеж мы должны взять к 20 октября.

БОЛЬШЕ ХЛЕБА РОДИНЕ

Нургабул МАЛГАЖДАРОВ,
Герой Социалистического Труда, совхоз «Приозерный» Балкашинского района Целиноградской области Казахской ССР.

На совещании партийно-хозяйственного актива в городе Целинограде перед нами, хлеборобами казахстанской целины, была поставлена конкретная задача — в самых сложных погодных условиях находить наиболее эффективные приемы и методы получения высоких урожаев.

Совершенно ясно, что ключ к решению задач повышения урожайности зернового поля следует искать в новых прогрессивных технологиях. Нынешний год для тружеников казахстанской целины стал первым годом возделывания зерновых по интенсивной технологии. Взял на вооружение этот прогрессивный метод и наш совхоз «Приозерный». И получил неплохие результаты. Да и в целом наш Балкашинский район вышел на одно из первых мест в Целиноградской области.

В то же время анализ всей нашей работы по-новому свидетельствует о необходимости строгого соблюдения каждым механизатором именно тех требований, которые выдвинул в своей речи Михаил Сергеевич Горбачев. А именно нужны предельно высокий уровень дисциплины, ответственность каждого. Чем полнее будут соблюдены эти условия, тем выше будет эффект интенсивной технологии.

В этом направлении мы и работаем сейчас в своем коллективе. И, конечно, стремимся наиболее полнее использовать в этой работе те возможности, которые открывает нам соревнование с земледельцами Грузии, а конкретно с тружениками колхоза села Тузи Тержольского района, начатое мною и председателем колхоза Важой Гавтадзе по инициативе газеты «Заря Востока». Считаем, что именно братское трудовое соперничество и поможет нам успешно решить основную задачу, которую поставила перед нами партия, — дать больше хлеба Родине.

РАБОТАТЬ ПО-СТАХАНОВСКИ

Акип АМАНОВ,
буровой мастер Али-Байрамлинского управления буровых работ объединения «Азнефть» Азербайджанской ССР, Герой Социалистического Труда.

Человек красив трудом, красив рабочим напряжением, красив потребностью трудиться. Именно такие люди собрались на встрече в ЦК КПСС — ветераны стахановского движения, передовики и новаторы производства. Среди них был и газовщик Магнитогорского металлургического комбината В. Наумкин, которого я помню по встрече в Тбилиси, где мы подписали договор о соревновании, которое ныне переросло в трудовое соперничество коллективов тех предприятий братских республик, где трудится каждый из нас.

Несомненно, это способствовало тому, что все мы работали с большей отдачей, самоотверженностью, активно вели поиск резервов.

Взять наши деловые контакты с бригадой бурового мастера Восточно-Грузинского управления разведочного бурения производственного объединения «Грузнефть» Парнаоза Чрикишвили. Много ценного мы почерпнули друг у друга. Парнаоз приезжал в Али-Байрамлы, а я бывал в Тбилиси. Совместно определили трудовые рубежи в честь XXVII съезда КПСС. В этом году моя бригада раньше срока реализовала план завершающего года одиннадцатой пятилетки.

Но дело не только в этом. Наши встречи—это еще одна крупица в укреплении дружбы и братства азербайджанских и грузинских нефтяников. Сегодня все мы объединены единым стремлением — встретить наивысшими результатами в труде знаменательное событие в жизни всех советских людей — XXVII съезд ленинской партии.

НАМ ЕСТЬ ЧЕМ ПОДЕЛИТЬСЯ

Александрас ПАУРИС,
мастер локомотивного депо, Радвилишкис Литовской ССР.

Моя дружба с одним из лучших работников Закавказской железной дороги — машинистом локомотивного депо Хашури Бежаном Хачидзе действительно не знает границ. Мы уже не первый год соревнуемся, не первый год делимся радостями, рассказываем друг другу о том, как идут дела в наших коллективах. С помощью газетчиков побывали в гостях друг у друга, познакомились с передовым опытом работы, делаем и сейчас многое для того, чтобы ускорить ритм транспортного конвейера. Ведь с каждым годом нужно все больше перевозить грузов, переводить перевозки железнодорожным транспортом на рельсы интенсификации — таково требование дня.

Недавно я получил письмо от Бежана Хачидзе. Он пишет о том, что коллектив депо, где он работает, сейчас наращивает темпы с тем, чтобы уже к 23 декабря выполнить годовой план перевозок. Социалистическое соревнование между нами — и это особенно важно — переросло в соревнование двух наших коллективов-локомотивщиков. И отрадно, что в соревновании этом мы достигаем новых рубежей, берем новые высоты.

Сейчас, в преддверии XXVII съезда КПСС, мы реализуем повышенные соцобязательства. Девиз наш — «Сегодня рекорд одного — завтра норма каждого». На встрече в ЦК КПСС именно об этом и говорилось. И Генеральный секретарь ЦК КПСС М. С. Горбачев подчеркнул, что наставляет тот, кому есть что передать. Передовой опыт, наш опыт кадровых рабочих — это ценное, поистине интернациональное достояние.

ОПЫТ ЦЕНЕН ПОВТОРЕНИЕМ

Леонид БАЛМАШ,
начальник объединения механизации Кантемирского района Молдавской ССР, Герой Социалистического Труда.

Трудовое соперничество делегатов XXVI съезда КПСС из братских республик — мощный стимул повышения производительности труда. Если мы будем добиваться максимальной отдачи на порученном нам участке, это станет примером и для других коммунистов, для всех тружеников наших республик.

Я слежу за работой колхозников села Чумлаки Гурджаанского района Грузии, где председателем колхоза — Валико Утиашвили — делегат XXVI съезда КПСС. На примере этого хозяйства видно, как в Грузии постоянно повышается культура земледелия, улучшается технология получения урожаев.

Как руководитель одного из районных хозяйственных звеньев сельского хозяйства Молдавии, как механизатор, хлебороб я прекрасно понимаю, что прогресс в этом деле во многом зависит от инициативы, деловых качеств руководителя. Творческий подход к делу, постоянное стремление не останавливаться на достигнутом, смело идти вперед — вот чему, на мой взгляд, можно поучиться у Валико Утиашвили.

У нас в республике, как и в Грузии, активно развиваются процессы межхозяйственного и аграрно-промышленного кооперирования. В хозяйствах успешно внедрена новая индустриальная технология возделывания кукурузы, внедряется интенсивная технология сева озимых с постоянной технологической колеей. В авангарде борьбы за раскрытие потенциальных возможностей прогрессивных технологий идут коммунисты. Я знаю, что наш опыт в этом деле не первый год применяется и в сельском хозяйстве Грузии.

ДРУГА ЧУВСТВУЯ ПЛЕЧО

Николай ИВАНОВСКИЙ,
сварщик Рижского вагоностроительного завода Латвийской ССР.

Ригу и Тбилиси разделяет не одна тысяча километров, но это не препятствие для друзей. У нас на заводе хорошо помнят приезд знатного метростроителя Александра Даташвили. Встречались наши представители с ним и в Грузии, подводя итоги соревнования. По письмам мы знаем, что дела у строителей Тбилисского метро идут хорошо, что, готовясь к XXVII съезду КПСС, взяли они обязательство досрочно ввести новый участок подземной магистрали, что один из отрядов тоннелестроителей приступает сейчас к строительству Транскавказской железной дороги.

Есть чем порадовать Родину и коллективу нашего Рижского вагоностроительного. Мы также намерены с честью выполнить задания нынешнего года и пятилетки в целом, отметить начало работы XXVII съезда КПСС выпуском новой продукции. Пусть же никогда не иссякнет живительный родник дружбы, который умножает наши силы, делает нас духовно богаче и щедрее.

ТВОЙ И МОЙ ПРАЗДНИК

Чингиз АЙТМАТОВ,
председатель правления Союза кинематографистов Киргизии, Герой Социалистического Труда, лауреат Ленинской и Государственной премий СССР.

Социалистическое соревнование знакомо всем нам с детства. Но с каждым годом это дело приобретает новые черты, былые темпы нас не устраивают. Чтобы мы трудились, работали лучше, чем вчера, соцсоревнование должно стать более действенным, плодотворным. Поэтому-то нам всем предстоит войти в новую фазу, и таким образом, сохраняя традиции прошлого, работать лучше, эффективнее.

Сейчас, когда страна живет подготовкой к XXVII съезду партии, невольно стараешься подвести итоги сделанному. Если я скажу, что наше писательское дело — трудное, то это, наверняка, прозвучит банально. А какое ремесло легкое? Разве легко всего добивался В. Наумкин, который участвовал во встрече в ЦК КПСС. Кстати, затронул он и проблемы молодежи. Этот вопрос остро стоит и среди литераторов.

Думаю, что любое поколение всегда молодо — стареют лишь его представители. Но они несут в себе большое богатство—традиции, и одна из них — интернационализм, дружба, рабочее братство.

Наша советская литература интернациональна по своему существу. Хорошо знают грузинскую литературу у меня на родине, а с киргизского много и плодотворно переводят грузинские литераторы. Долгие годы связывают меня с моим другом и братом—замечательным грузинским поэтом Ираклием Абашидзе, с которым нас еще теснее сдружило участие в перекличке делегатов съезда. Мы гордимся тем, что в ней участвуют многие замечательные представители рабочего класса, колхозного крестьянства, науки. Эти связи, эта дружба помогают нам с Ираклием Абашидзе глубже познать жизнь, заботы рабочего человека. А она, эта жизнь, интересна и важна сама по себе и не нуждается, чтобы ее приукрашивали. Поэтому можно сказать, что и творение литературы — праздник, который естествен только тогда, когда он рожден из обыкновенного, повседневного, рабочего бытия народа.

ПЯТИЛЕТКУ—К ДНЮ КОНСТИТУЦИИ

Махфират ДОДОБАЕВА,
председатель профкома Ленинабадского шелкового комбината Таджикской ССР.

Крепко связал нас с Наргизой Кварцхава, прядильщицей из Цхакая, единой нитью дружбы и трудового соперничества XXVI съезд КПСС, делегатами которого нам обеим выпало счастье быть. Познакомились в Москве, на съезде, потом встречались в Ленинабаде, когда Наргиза приезжала к нам на комбинат знакомиться с работой наших ткачих, и в Тбилиси, где я в торжественной обстановке зеркального зала Тбилисского Дворца пионеров поставила свою подпись под договором о социалистическом соревновании между делегатами XXVI съезда КПСС из Грузии и других братских республик.

Незабываемые это были встречи, наполненные ощущением крепкой дружбы, интернационализма. Я глубоко уверена, что подобные традиции трудового соперничества, рожденные самой жизнью, вновь и вновь подтверждают силу социалистического соревнования, его эффективность.

Приведу пример, мне самый близкий, традицию рабочих коллективов брать повышенные обязательства в честь знаменательных дат в жизни страны, партии. В честь XXVII съезда КПСС коллектив ордена Трудового Красного Знамени Ленинабадского шелкового комбината взял обязательство выполнить задание одиннадцатой пятилетки к 7 октября, Дню Конституции. Решено произвести и реализовать дополнительной продукции на сумму 80 млн. рублей. Потребители получат 4 млн. 700 тысяч погонных метров готовых шелковых тканей.

Люди у нас на комбинате замечательные: ткачиха Галина Мирошникова выступила инициатором почина и обязалась выполнить план 4-х месяцев к открытию съезда. Этот почин уже поддержали 180 передовых рабочих комбината. А это значит, что в дополнение к плановым метрам наши женщины получат тысячи и тысячи новых метров сверкающего всеми красками радуги ленинабадского шелка. С такими людьми мы обязательно сдержим и еще одно наше обязательство — сверх контрольных цифр 12-й пятилетки увеличить выпуск продукции на 10 млн. рублей.

Не упускаем при этом из виду и качество продукции, ведь она должна доставлять радость людям, радовать глаз, служить воспитанию эстетического вкуса. Помогает в этом и наша дружба с Наргизой Кварцхава.

КРЕПНУТ КОНТАКТЫ УЧЕНЫХ

Андроник ИОСИФЬЯН,
вице-президент Академии наук Армянской ССР, академик АН Армении, Герой Социалистического Труда, лауреат Ленинской и Государственных премий.

Ученых Академии наук Армянской ССР глубоко взволновал тот факт, что на встрече в ЦК КПСС с ветеранами стахановского движения, передовиками и новаторами производства получило одобрение трудовое соперничество представителей из братских союзных республик. Начатое по инициативе наших грузинских братьев социалистическое соревнование делегатов XXVI съезда КПСС убедительно доказывает, что климат братства и дружбы, столь характерный для многоцветья народов в нашей стране, как нельзя более способствует развитию всех сторон экономики и культуры союзных республик.

В Армении, как и в Грузии, с каждым годом возрастает вклад ученых в общесоюзную копилку, расширяются рамки научного сотрудничества, крепнут творческие контакты, без которых невозможно движение по пути к прогрессу. Между нашими республиканскими академиями наук много точек соприкосновения: это совместные разработки, в том числе и в области энергетики, обмен молодыми научными работниками, практическая помощь аспирантам и соискателям ученых степеней. Особо хочется отметить контакты наших астрофизических обсерваторий — Абастуманской и Бюраканской (возглавляемые академиками, президентами АН Грузинской ССР и АН Армянской ССР соответственно Е. К. Харадзе и В. А. Амбарцумяном) по самому широкому спектру проблем.

Творческие связи будут продолжаться и крепнуть год от года. И в этом глубокая закономерность, поскольку у ученых наших республик есть горячее желание быть на переднем крае научно-технического прогресса, с честью выполнить задачи, поставленные партией.

КАК ОДНА СЕМЬЯ

Чемен КУВАТОВА,
оператор чесальных машин ватной фабрики г. Чарджоу Туркменской ССР, Герой Социалистического Труда.

Еще и еще раз думаю о том, как глубоки истоки интернациональной дружбы народов нашей Родины. С особой силой проявляется она сейчас, когда перед трудящимися страны партия и правительство поставили новые задачи экономического и социального развития. Выполнить их помогает нам взаимная поддержка, понимание того, что все мы — одна семья. Взять хотя бы историю моего трудового соперничества с Марго Герсамия — бригадиром переплетчиц Ингурского целлюлозно-бумажного комбината, берущего начало в перекличке делегатов XXVI съезда КПСС.

Отрадно было узнать, что такую форму соревнования высоко оценил Михаил Сергеевич Горбачев во время выступления на встрече в ЦК КПСС Василия Наумкина, с которым и я познакомилась в Тбилиси, подписывая договор о трудовом соперничестве.

Нам сейчас, наверное, нужно еще раз пересмотреть свои обязательства, проанализировать все до мелочей — что сделано и чего, быть может, осуществить пока не удалось.

Недавно я получила письмо от Марго Герсамия, в котором она пишет, что бригада, ею возглавляемая, досрочно выполнила задания пятилетки, выдала продукции дополнительно к плану на десятки тысяч рублей. Я не успела ответить на это письмо подруге. И вот сейчас, пользуясь предоставленной газетой «Заря Востока» возможностью, и хочу сообщить, что в канун празднования 68-й годовщины Великого Октября намереваюсь завершить личные задания двух пятилеток. Это мой трудовой ответ на высокую оценку нашего скромного труда.

ШИРОКИЙ РАЗМАХ СОРЕВНОВАНИЯ

Лейда ПЕЙПС,
мастер машинного доения совхоза «Вильянди» Вильяндиского района Эстонской ССР, Герой Социалистического Труда.

В своей речи на сентябрьской встрече в ЦК КПСС Михаил Сергеевич Горбачев подчеркнул, что нашему времени особенно сродни дух стахановцев-первопроходцев, их стремление взять от техники максимум возможного, смелость в ломке отживших норм, да и психологических привычек.

Как верно сказано. Новое все увереннее внедряется в трудовую жизнь коллективов: новая техника, новое отношение к труду. Это говорит о том, что на каждом этапе стахановское движение становится многограннее, богаче, обрастает новыми формами.

Яркий пример тому—социалистическое соревнование, развернувшееся между делегатами XXVI съезда Коммунистической партии Советского Союза от Грузии и других братских республик страны. Ведь творческие контакты сделали более яркой, интересной жизнь каждого из нас. Как приятно получать вести из Грузии от моих подруг-соперниц—виноградаря Маквалы Латипашвили и доярки Заиры Алханишвили.

Горячая пора сейчас в сельскохозяйственном производстве. Особенно у виноградарей. Близким и понятным стало и для меня грузинское слово «ртвели». Но и у нас с Заирой не менее ответственный этап. Я и другие доярки нашего хозяйства делаем все, чтобы максимально приблизиться к рекордному рубежу: получить от каждой из закрепленных за нами коров шесть тысяч килограммов молока. Это — наше обязательство к съезду партии.

БЕСЕДА В ЦК КП ГРУЗИИ

27 сентября секретарь ЦК Компартии Грузии Н. А. Читанава принял члена Политбюро, секретаря ЦК по информации и пропаганде Африканского национального союза Зимбабве — патриотического фронта (Зану-ПФ) Натана Шамуярира, который находится в Советском Союзе по приглашению ЦК КПСС.

Приветствовав гостя, тов. Н. А. Читанава рассказал об истории и культуре Грузии, ее сегодняшнем дне, успехах, которых добилась республика в процессе социалистического строительства во всех областях жизни. Он подробно остановился на достижениях многоотраслевого народного хозяйства, охарактеризовал специфику промышленного и сельскохозяйственного производства, развития транспорта и других отраслей экономики, поделился опытом решения социальных проблем. Раскрывая преимущества социалистической системы планирования, управления и хозяйствования, тов. Н. А. Читанава подчеркнул руководящую и направляющую роль партийных и советских органов в обеспечении ускорения социально-экономического развития республики.

Натан Шамуярир поблагодарил за интересную и содержательную беседу, предоставленную ему возможность ознакомиться с практикой социалистического строительства. Он подчеркнул, что советский опыт очень важен для Республики Зимбабве, которая строит новую жизнь. (ГрузИНФОРМ).

ПРИСВОЕНИЕ ПОЧЕТНОГО ЗВАНИЯ

ПРЕЗИДИУМ Верховного Совета Грузинской ССР за долголетнюю плодотворную работу по пропаганде марксизма-ленинизма и политики КПСС присвоил почетное звание «Заслуженный пропагандист Грузинской ССР»:

Алиеву Амирхану Алиевичу — заведующему отделом народного образования исполкома Марнеульского городского Совета народных депутатов, пропагандисту, Арсенидзе Давиду Аслановичу — преподавателю сацирской средней школы Ткибульской зоны, пропагандисту, Вашакмадзе Шота Ноевичу — старшему научному сотруднику Института истории грузинской литературы им. Ш. Руставели Академии наук Грузинской ССР, руководителю семинара, Григолава Владимиру Владимировичу — заместителю директора Института психологии Академии наук Грузинской ССР, руководителю семинара, Девнозашвили Розе Абрамовне — ученому секретарю правления общества «Знание», лектору, Джваршеишвили Гедеону Гайозовичу — научному сотруднику НИИ туберкулеза Министерства здравоохранения Грузинской ССР, руководителю семинара, Джикия Рубену Минаевичу — заместителю председателя правления Цхалтубской городской организации общества «Знание» Грузинской ССР, руководителю семинара, Зедгинидзе Шалве Павловичу — директору ахалцихской вечерней средней школы, лектору, Кантария Одику Лаврентьевичу — директору Зеда-Эцерского сельскохозяйственного техникума Зугдидского района, пропагандисту, Коплатадзе Александру Виссарионовичу — пенсионеру, лектору (Махарадзевский район), Ласурия Автандилу Яковлевичу — заведующему отделом пропаганды и агитации Сухумского РК КП Грузии, пропагандисту, Метонидзе Автандилу Ермолаевичу — начальнику ремонтно-механического цеха Кутаисского автозавода, пропагандисту, Муселиани Константину Владимировичу — директору лентехской средней школы, руководителю семинара, Отырба Аслану Тамшуговичу — заместителю председателя правления Абхазской организации общества «Знание» Грузинской ССР, лектору, Руруа Сергею Порфирьевичу — директору нижне-пшапской средней школы Гульрипшского района, пропагандисту, Сигуа Михаилу Владимировичу — директору средней школы с. Квемо-Чала Каспского района, руководителю семинара, Тария Александру Миктатовичу — директору Абхазского государственного музея, руководителю семинара, Чалику Ивану Никитовичу — заведующему кабинетом политического просвещения Ткварчельского ГК КП Грузии, Шумилову Зиновию Ивановичу — заместителю главврача Гагрского санатория им. XVII партсъезда, пропагандисту, Яйлаханяну Сергею Ервандовичу — консультанту кабинета политического просвещения Ахалкалакского РК КП Грузии.

В ПОЛЕТЕ «КОСМОС-1686»

В соответствии с программой исследования космического пространства 27 сентября 1985 года в Советском Союзе осуществлен запуск искусственного спутника Земли «Космос-1686».

Целью запуска является отработка оборудования, агрегатов и элементов конструкции спутника в различных режимах полета, в том числе в совместном полете со станцией «Салют-7».

По данным телеметрической информации, бортовые системы спутника «Космос-1686» функционируют нормально.

(ТАСС).

СЕГОДНЯ — ДЕНЬ ПРОПАГАНДИСТА

В ТЕСНОЙ СВЯЗИ С ЖИЗНЬЮ

День пропагандиста — это своего рода смотр готовности политических бойцов перед началом нового учебного года в системе политического и экономического образования трудящихся. Во всех формах политической и экономической учебы его рекомендовано начать с занятия на тему: «Все возможности и резервы — на успешное выполнение плана 1985 года и социалистических обязательств, достойную встречу XXVII съезда КПСС». Пропагандистам предстоит по-деловому, глубоко проанализировать и обобщить положительный опыт, донести до слушателей огромное социально-политическое значение задач, поставленных партией на современном этапе развития нашего социалистического общества, важность их успешного решения.

Предлагаем выступления ряда пропагандистов, посвященные готовности к новому учебному году.

Во всеоружии знаний

Новый учебный год в сети политучебы слушатели нашей школы по изучению истории КПСС встречают в хорошем настроении. Ведь в успехах завода, уже в августе завершившего свою пятилетку, есть немалый вклад и каждого из них — заместителя главного инженера Анатолия Момота, начальника планового отдела Валентины Балинской, руководителей различных служб Бориса Гусейнова, Оксаны Молчановой, Альберта Пичхадзе и других.

Пятнадцатилетний опыт работы пропагандистом подсказывает мне необходимость всесторонней, тщательной подготовки к началу занятий. Тем более это важно в такой ответственный период в жизни нашей партии, всей страны, связанный с подготовкой к XXVII съезду КПСС.

Помещение, технические средства и наглядные пособия полностью подготовлены для того, чтобы обеспечить на первом занятии большой и плодотворный разговор о мобилизации всех возможностей, резервов для успешного завершения плана 1985 года и достойной встречи XXVII съезда КПСС и XXVII съезда Компартии Грузии. В этом большую практическую помощь нам оказали постоянно действующий семинар, созданный при горкоме партии, а также кабинет политического просвещения при Автозаводском райкоме партии.

Учитывая высокий профессиональный и общественно-политический уровень аудитории, для проведения занятий, кроме обязательных материалов по курсу, используем специальную, общественно-политическую и художественную литературу.

Наряду с беседами по изучаемой теме, обзором международной жизни особая роль отводится практическим занятиям, в которых активно участвуют почти все слушатели.

В предсъездовский период мы предполагаем активизировать изучение вопросов научно-технического прогресса в свете задач, поставленных на апрельском (1985 г.) Пленуме ЦК КПСС, совещании в ЦК нашей партии, посвященном проблемам ускорения научно-технического прогресса, в других партийных документах. И на каждом занятии минут 10—15 будет отводиться информации слушателей о том, как они реализуют практические задания по стратегической линии совершенствования производства

Вот уже три года подряд наш завод завоевывает переходящее Красное знамя ЦК КПСС, Совета Министров СССР, ВЦСПС и ЦК ВЛКСМ, постоянно выходит на первое место в системе Минэлектротехпрома СССР, и каждый наш слушатель сознает, что, повышая свои политические и экономические знания, он активно содействует росту экономического потенциала родного предприятия, умножению его трудовой славы.

Михаил ХАНАНАШВИЛИ,
главный метролог Кутаисского электромеханического завода, пропагандист.

Всей силой коллектива

В трудовых коллективах, подчеркивал товарищ М. С. Горбачев на встрече в ЦК КПСС с ветеранами стахановского движения, передовиками и новаторами производства, как в фокусе, сосредоточиваются все проблемы нашей жизни. Здесь проходят проверку наши идеи, реализуются планы, формируются кадры. Поэтому так важна и идеологическая работа, нацеленная на мобилизацию всего потенциала коллектива.

В минувшем учебном году в школе коммунистического труда, где я являюсь пропагандистом, мы много внимания уделяли изучению таких тем, как «Трудовой коллектив — основная ячейка общества», «Трудовая деятельность — главная функция коллектива», «Дисциплина, соревнование в трудовом коллективе», «Воспитание в трудовом коллективе».

Каждое такое занятие мы непременно увязывали с нашей повседневной жизнью, с выполнением производственных планов, качеством выпускаемой продукции, реализацией Закона о трудовых коллективах, говорили о повышении их роли в управлении предприятием, учреждением, организацией, что дало весьма положительный результат.

За последние десять-одиннадцать лет завод работает без рекламаций. За этот период отгружено более 10.000 тонн табака, в том числе на экспорт более 2.000 тонн, обеспечивается сохранность социалистической собственности, нет случаев особых нарушений трудовой и производственной дисциплины.

В новом учебном году наша школа коммунистического труда будет изучать курс: «Трудовой коллектив — управление, дисциплина и воспитание» и, конечно, примет самое активное участие в обсуждении проектов новой редакции Программы КПСС и Основных направлений социально-экономического развития страны на новую пятилетку. Включившись во всенародное социалистическое соревнование по достойной встрече XXVII съезда КПСС и XXVII съезда Компартии Грузии, коллектив завода борется за то, чтобы на месяц раньше, т. е. к первому декабря 1985 года, завершить выполнение плана 11-й пятилетки по всем технико-экономическим показателям.

Тучбей НАНБА,
пропагандист школы коммунистического труда Гудаутского табачно-ферментационного завода.

Прицел на резервы

Выступая на собрании партийно-хозяйственного актива в г. Целинограде, товарищ М. С. Горбачев призвал тружеников каждого колхоза и совхоза, всех областей, краев и республик хорошо обдумать проблемы, связанные с наращиванием мясных ресурсов, ибо в двенадцатой пятилетке необходимо удвоить производство мяса.

В первую очередь эта задача касается хозяйств животноводческого направления, таких, как наш совхоз. Именно мы должны показать пример решения этой проблемы не экстенсивным путем, за счет простого роста поголовья, а интенсивными методами. Это и должно стать главным объектом внимания нашей школы коммунистического труда в новом учебном году.

Школа наша объединяет 29 слушателей, в том числе всех членов безнарядных бригад. И нет сейчас, в предсъездовский период, важнее задачи, чем вооружить слушателей навыками хозяйственного расчета. Поэтому и курс для изучения избран соответствующий: «Хозяйственный расчет и коллективный подряд в колхозах и совхозах».

Руководствуясь личным творческим планом, я как пропагандист стремлюсь привить слушателям навыки самостоятельной работы с первоисточниками, трудами классиков марксизма-ленинизма, организовывать обмен мнениями по актуальным общественным и производственным проблемам. Стараюсь поставить дело в бригаде так, чтобы человек ясно видел цель, стремился к ней, чувствовал зависимость оплаты от трудовых затрат, проявлял инициативу.

Александр КРААШЕВ,
бригадир свиноводческой фермы Цинцкаройского животноводческого совхоза, пропагандист единой школы коммунистического труда.

Воспитывать рачительных хозяев

Практическая отдача, конкретный народнохозяйственный результат — главный критерий оценки эффективности политической и экономической учебы. О том, насколько справедлива эта точка зрения, я лишний раз убедился на примере производственной деятельности одного из активных слушателей нашей школы коммунистического труда бригадира Отара Мебагишвили.

Бригада, руководимая им, не первый год успешно справляется с государственными заданиями по производству сельскохозяйственной продукции. Однако долгое время никак не удавалось ей добиться выполнения планов по продаже государству винограда. Эта отрасль, как говорится, была самым «узким» местом у бригады.

А надо сказать, что, занимаясь в школе конкретной экономики, где мы изучали вопросы коллективного подряда на селе, О. Мебагишвили проявлял особый интерес к этой прогрессивной форме организации труда. Он принимал активное участие в обсуждении таких тем, как «Бригада — первичное звено трудового коллектива», «Бригадный хозрасчет — эффективный метод хозяйствования», «Оплата труда и стимулирование» и др. Полученные в экономической школе знания помогли бригадиру глубже вникнуть в суть дела.

Это не замедлило сказаться на результатах. Особенно высоких показателей добились в прошлом же году члены третьего звена, руководимого Циалой Исергишвили. Вместо плановых 107 центнеров с площади 3,5 гектара звено получило 145,5 центнера винограда.

Более высоких показателей ожидают эти звенья в нынешнем году. Гарантией этому — опыт, накопленный в первом году работы по новому методу, улучшение организации труда, упорная учеба, решимость новыми успехами отметить XXVII съезд КПСС.

Сергей МЕБАГИШВИЛИ,
агроном колхоза села Квемо-Чала Каспского района, пропагандист.

ТОРЖЕСТВЕННОЕ ЗАСЕДАНИЕ СОВЕТА БЕЗОПАСНОСТИ

НЬЮ-ЙОРК, 27 сентября. (ТАСС). В штаб-квартире ООН состоялось торжественное заседание Совета Безопасности ООН на уровне министров иностранных дел, посвященное празднованию 40-й годовщины ООН.

С большим вниманием участники заседания выслушали выступившего первым члена Политбюро ЦК КПСС, министра иностранных дел СССР Э. А. Шеварднадзе, который заявил:

Юбилей Организации Объединенных Наций — это хороший повод с учетом уроков прошлого оценить сегодняшний день, бросить взгляд в будущее.

Избавить сегодня человечество от нависшей над ним опасности можно только объединив усилия всех государств. В пользу этого говорит и опыт антигитлеровской коалиции, да и сам факт создания ООН, неразрывно связанный с великой победой свободолюбивых народов.

Непреложность этого вывода особенно очевидна в условиях ядерно-космической эры. Строгое выполнение государствами требования Устава ООН жить в мире друг с другом как добрые соседи — **а это в нашем понимании и есть мирное сосуществование** — является единственной разумной альтернативой ядерной трагедии.

Реалистический, ответственный подход к международным делам требует преодоления существующей напряженности, возрождения разрядки, конкретных усилий ради построения лучшего мира.

Если спросить людей на любом континенте, в любой стране, что значит для них лучший мир, то можно смело утверждать, что независимо от различий в их мировоззрении, идеологии, национальных и культурных традициях все они прежде всего сойдутся в одном: лучший мир — это мир **без страха перед ядерной катастрофой, мир, свободный от оружия — ракетно-ядерного, химического, любого иного.**

В арсеналах государств набралось уже столько средств ведения войны, что может быть уничтожено все живое на земле. Тем не менее их накопление и совершенствование продолжаются.

Более того, в дополнение к оружию, так сказать, «земному» хотят обзавестись оружием космическим, включая и такое, которое способно практически мгновенно поразить любую цель, где бы она ни находилась — на суше, на море, в воздухе или в самом космосе.

Советский Союз заявил, что не шагнет первым с оружием в космическое пространство. Но пусть никто не надеется на то, что он не сможет принять необходимые контрмеры, если такой шаг сделает кто-то другой.

Следуя своему неизменному, принципиальному курсу, Советский Союз представил на рассмотрение текущей сессии Генеральной Ассамблеи предложение о развитии международного сотрудничества в мирном использовании космического пространства в условиях его немилитаризации. Мы за то, чтобы предотвратить появление оружия в космосе, дать там простор для совместной созидательной деятельности государств. Решение на этот счет надо принять незамедлительно, пока гонка вооружений не вырвалась в космос, указал он.

Советский Союз в одностороннем порядке прекратил ядерные взрывы. Пользуясь присутствием в этом зале представителей ядерных держав, мы вновь обращаемся к ним, и в первую очередь к США, с призывом со всей серьезностью взвесить эту инициативу и последовать нашему примеру.

Наша страна предлагает договориться по всему комплексу вопросов, связанных с устранением ядерной угрозы, — от замораживания до полной ликвидации ядерных вооружений. СССР пойдет в ограничении и сокращении любого вида оружия так далеко, как это будут готовы сделать его партнеры.

Чтобы мир стал лучше, его надо освободить от очагов агрессии и вооруженных конфликтов. В наши дни это значит покончить с вмешательством во внутренние дела Никарагуа и других стран Центральной Америки, с необъявленной войной против Афганистана, с агрессией против арабских государств, предоставить арабскому народу Палестины возможность создать собственное государство, положить конец незаконной оккупации Намибии расистским режимом ЮАР.

Важно не только ликвидировать существующие конфликты, но и сделать все для предотвращения возникновения новых кризисных ситуаций. Для этого необходимо, чтобы провозглашенные Уставом ООН принципы **неприменения силы, невмешательства во внутренние дела, мирного урегулирования споров, уважения суверенитета стали подлинными законами международной жизни.** Мы стремимся к этому и в глобальном масштабе — в том числе в рамках ООН, где выступаем с крупномасштабными инициативами.

Лучший мир — это и мир, свободный от угнетения народов, притеснения человеческой личности. Мир, где ликвидирована эксплуатация человека человеком, достигнуто полное равноправие наций и народностей, подлинная демократия, гарантирован доступ к широким социальным благам, культурным ценностям и вершинам знаний.

Советский Союз — один из основателей ООН — хотел бы видеть ее по-настоящему авторитетной организацией всеобщего мира. Мы считаем, что престиж ООН будет тем выше, чем лучше она будет служить интересам народов.

Лучший мир не построить, ориентируясь только на интересы и представления какого-либо одного государства, каким бы могущественным и экономически развитым оно ни было. Его невозможно строить для ограниченной группы государств. Лучший мир — это мир для всех, и он возможен только через усилия всех.

Как подчеркивает Генеральный секретарь ЦК КПСС М. С. Горбачев, «все люди хотят жить, никто не хочет погибать. Поэтому надо набраться политического мужества и остановить развертывающийся грозный процесс. Надо прекратить гонку вооружений, приступить к разоружению и оздоровлению отношений».

Хотелось бы выразить надежду, что наше сегодняшнее заседание даст новый импульс повышению эффективности ООН, ее Совета Безопасности в их деятельности во имя мира, на благо человечества, заявил он в заключение.

Участники заседания приняли заявление, в котором на высоком уровне подтвердили свои обязательства по Уставу и неизменную приверженность его целям и принципам. В документе отмечается, что они провели широкий обзор международного положения и выразили глубокую озабоченность в связи с существованием различных угроз миру, включая ядерную угрозу. В нем говорится, что члены Совета Безопасности полностью осознают главную ответственность за поддержание международного мира и безопасности, возложенную на Совет Безопасности Уставом ООН.

ВСТРЕЧА В ПРЕЗИДИУМЕ ВЕРХОВНОГО СОВЕТА ГРУЗИНСКОЙ ССР

27 сентября секретарь Президиума Верховного Совета Грузинской ССР Т. В. Лашкарашвили приняла прибывшую в республику группу американских журналистов — участников дискуссии с советскими коллегами.

В беседе принял участие председатель Государственного комитета Грузинской ССР по телевидению и радиовещанию Н. А. Попхадзе.

(ГрузИНФОРМ).

СФЕРА ОБСЛУЖИВАНИЯ: СОСТОЯНИЕ И ПЕРСПЕКТИВЫ

ПОЧЕМУ БАЛАНС ОТРИЦАТЕЛЬНЫЙ

I. КАК ЖИВЕТСЯ ОБЩЕПИТУ?

ПОВОДОМ для нашей командировки в Аджарию послужило весьма тревожное обстоятельство: восьмимесячный план по товарообороту значительно недовыполнен как системой Аджаркоопкавшири (93,3 процента), так и системой Минторга (95,8 процента) автономной республики. И это в то время, когда в целом и в Цекавшири, и в Министерстве торговли Грузинской ССР за последние месяцы сложилась тенденция к стабильному выполнению плановых заданий.

В чем же дело? Трудности у всех вроде бы одинаковые, а результаты работы — разные. Хотя, если говорить о трудностях, то, справедливости ради, нельзя обойти молчанием одно обстоятельство, еще в самом начале года отбросившее торговлю автономной республики назад. Речь идет о стихийном бедствии в феврале, когда из-за небывалых в этих местах морозов и снегопадов длительное время была парализована работа многих объектов, в том числе — и торговых.

Повторное затруднение в работе местных торговых организаций приходится на июнь, когда начал действовать новый закон, направленный на усиление борьбы с пьянством и алкоголизмом. Однако вскоре большинство торговых организаций нашей республики сумели организовать работу в новых условиях, пусть не сразу, но вышли из прорыва. А вот торговле автономной республики это оказалось не под силу: и в июле, и в августе, в самый пик курортного сезона, план здесь оказался заваленным.

Мы поставили себе целью разобраться, каковы же основные причины столь неблагополучного положения, создавшегося в системах Минторга Аджарской АССР и Аджаркоопкавшири. А начать анализ, думается, резонно с общепита — именно ему пришлось в начале лета кардинально перестраивать всю работу в духе новых требований по преодолению пьянства и алкоголизма.

ПОД ЛЕЖАЧИЙ КАМЕНЬ...

Зададимся вопросом: почему общепит Кобулетского курортторга восьмимесячный план выполнил на 102,2 процента, а Батумский трест общепита — только на 96,4? Кстати, тут же отметим, что Кобулетский курортторг — единственное структурное подразделение Минторга Аджарии, успешно реализовавшее план восьми месяцев. Причем удалось это кобулетцам в основном благодаря хорошей работе общепитовцев, ибо в торговле промышленными товарами здесь чуточку, всего на три десятых процента, не дотянули до плана восьми месяцев. Но, повторим, в целом его успешно выполнили.

Так какие же такие секреты известны кобулетцам, которые неведомы их батумским коллегам по системе общепита?

Как выяснилось, секретов никаких нет. А есть в одном случае инициативная работа, а в другом — инертная, по старинке (исключение, пожалуй, составляет ресторан «Салхино» в Батуми, но о нем речь впереди).

Директор Кобулетского курортторга Зураб Евгенидзе (он занял эту должность всего десять месяцев назад) рассказывает:

— Не стану уверять, что перестройка нам далась легко и просто. Мы, торговые работники, привыкли, что от реализации спиртных напитков в сети ли общепита, в розничной ли сети всегда имели в кассе кругленькую сумму. А тут вдруг надо работать по-новому. Но раз надо — значит, надо. Прежде у нас 20 магазинов торговали спиртным, а сейчас только 4, причем только в одном из них есть винно-водочные изделия в полном ассортименте, а в остальных трех — только сухое вино и шампанское. Ну, а что касается объектов общепита, то раньше спиртное можно было заказать в двадцати восьми из них, сейчас же — только в двух, а в полном ассортименте и того меньше — в одном.

Но сократить количество объектов, где отпускают спиртное, — это еще полдела, а то и меньше. Главное, надо определить, за счет чего теперь дело вести не хуже, чем раньше. Партия обозначила четкое направление: за счет всемерного расширения торговли безалкогольными прохладительными напитками, мороженым, соками, продукцией собственного изготовления. Вот мы и стали это делать. Этим летом открыли дополнительно 14 павильонов по всему побережью. Только в августе выручка здесь составила свыше ста пятидесяти тысяч рублей. А это примерно 14 процентов от общего объема товарооборота общепита. Еще пример. Если в августе прошлого года мы продали соков на 10 тысяч рублей, то в нынешнем августе — более чем на 80 тысяч. Ну, и мороженого, разумеется, намного больше, выпечки и т. д. Так что, как видите, курс на трезвость не помешал нам и закон, каким является государственный план, соблюсти...

Иное дело — в Батумском тресте общепита. Выполнив план первых пяти месяцев года на 101,3 процента, здесь в июне совсем растерялись, вытянули его лишь на 75 процентов. И хоть в июле дела пошли как будто (мы пишем «как будто» потому, что далее расскажем, за счет чего здесь удалось несколько выправить положение) лучше, до плана все-таки не дотянули четыре процента. В августе задание реализовали полностью, но без перевыполнения, так что отставание, допущенное в первые два летних месяца, сегодня тяжким бременем легло на показатели работы треста.

Приходится серьезно опасаться и за судьбу сентябрьского плана. Директор Батумского треста общепита И. Захуташвили не стал скрывать, что сентябрьское и октябрьское задания удастся выполнить разве лишь с помощью реализации винограда, за которым в Кахети уже отправлены машины. А как будут сводить концы с концами в ноябре и декабре, здесь сегодня, как мы убедились, не ведают. Словом, прогноз относительно выполнения годового плана в общепите отнюдь не самый оптимистичный.

А теперь предложим читателю сравнить следующие три цифры: нынче в июне в системе Батумского треста общепита было продано спиртных напитков на 206 тысяч рублей меньше, чем в июне прошлого года; в июле — на 208 тысяч меньше, а в августе уже только на 152 тысячи меньше по сравнению с тем же месяцем прошлого года. Что же получается? Что в последнее время в Батуми стали больше пить, чем в начале действия нового закона по борьбе с пьянством и алкоголизмом, так что ли?

Оказывается, догадка эта не лишена смысла. Дело в том, что поначалу, в июне, было изъято из продажи спиртное в 52-х объектах общепита, за исключением семи ресторанов. Однако затем, увидев, что дела в системе пошли из рук вон плохо, местные власти разрешили увеличить количество объектов, где можно заказать вино или шампанское, до 26-ти. Одновременно с середины июля была возобновлена торговля пивом на Приморском бульваре. Характерно, что меры эти были приняты незадолго до обнародования постановления Партийной комиссии при ЦК КПСС, в котором резкой критике подверглась работа по искоренению пьянства и алкоголизма местных властей г. Перми, где тоже сначала сократили до минимума число объектов торговли, реализовавших спиртные напитки, а потом вновь заметно их увеличили.

Нечто подобное произошло и в Батуми. Руководство города, вместо того, чтобы обязать общепитовцев активнее искать пути привлечения посетителей в кафе и бары, в рестораны и павильоны, пошло по пути наименьшего сопротивления, увеличив в четыре с лишним раза число объектов, где можно заказать спиртное. Причем сделано это было с молчаливого согласия обкома партии, также не усмотревшего в подобной позиции ничего, что бы шло вразрез с установкой партии на повсеместное преодоление пьянства и алкоголизма. Правда, как мы уже знаем, и эта мера не помогла батумским общепитовцам вытянуть план...

В недавно опубликованном постановлении ЦК КПСС, рассмотревшем вопрос о ходе выполнения своего майского постановления «О мерах по преодолению пьянства и алкоголизма», прямо сказано, что «отдельные партийные организации, руководящие кадры еще не осознали исключительную политическую и социальную значимость преодоления пьянства и алкоголизма». В том, что это так и есть, нас убедило знакомство с работой подавляющего большинства торговых организаций Аджарии.

— Что делать? — вздыхают здесь. — Люди перестали пить, перестали ходить в рестораны...

Стоп! Перестали пить — это хорошо. Но отчего же перестали посещать рестораны? И кто конкретно перестал?

Попробуем разобраться.

Ресторан «1 Мая», расположенный в здании железнодорожного вокзала, единственный из девяти городских ресторанов, где сегодня не подают спиртное. Объект этот влачит жалкое существование в буквальном смысле этого слова, едва вытягивая план наполовину. И стоит ли этому удивляться? Сюда ведь прежде ходили лишь те, кто крепко поддавал. Потому что другого посетителя в этот ресторан с его казенной обстановкой ничто не привлечет. Да, те, кто любил, чтоб в застолье вино (и не только вино!) лилось рекой, действительно, перестали посещать не только «1 Мая», но и некоторые другие рестораны, в которых мало что изменилось со времени принятия партией и правительством известных постановлений о преодолении пьянства и алкоголизма.

Но как же тогда быть с феноменом ресторана «Салхино», что в Приморском парке, который стабильно выполняет плановые задания? Почему сюда люди ходят охотно? Уж не потому ли, что здесь и вкусно, и красиво? Помимо капитального здания ресторана с отличной установкой цветомузыки, здесь есть открытая шашлычная с большим выбором прохладительных напитков и соков, а также мороженого. А еще есть среди густой субтропической зелени несколько уютных плетенных из ивняка пацх, которые тоже редко когда пустуют. А еще при ресторане имеется великолепный бар «Ретро» — огромная, увитая зеленью ротонда, где вам предложат фирменный напиток «Ретро» (жидкий шоколад, вкуснейший, надо сказать!), фирменное мороженое «Нариндж», приготовляемое на основе фруктовых соков, и много чего другого, тоже очень вкусного. Вина и шампанского здесь, в отличие от ресторана, не подают. Бар, как и ресторан, очень популярен как у местных жителей, так и у многочисленных отдыхающих. Кстати, фирменные блюда (например, жареное мясо «Салхино») и безалкогольные напитки созданы бессменным на протяжении последнего десятилетия директором этого объекта, выпускником Московского института советской торговли имени Плеханова Ираклием Джаши.

О том, как идут здесь дела, можно судить хотя бы по таким фактам: в августе при плане 172 тысячи рублей выручка ресторана «Салхино» со всеми его, так сказать, дочерними объектами составила 187 тысяч 500 рублей; несмотря на то, что из бара были изъяты крепкие спиртные напитки и шампанское с вином, здесь в августе по сравнению с тем же периодом прошлого года выручка увеличилась на 30 тысяч рублей. Выходит, при желании можно успешно работать и в условиях развернувшейся по всей стране борьбы с пьянством и алкоголизмом...

Однако желание это есть далеко не у всех, привычка к легкому способу выполнения плана за счет реализации винно-водочных изделий, укоренявшаяся годами, мешает многим в общепите перестроиться, как это сделали в Кобулети, в батумском «Салхино»... Но для этого нужно затратить немало усилий, энергии, выдумки, нужно всерьез, а не проформы ради, бороться с фактами злоупотреблений в торговле, а все это, с чьей-то точки зрения, уж слишком хлопотно, куда привычнее работать по старинке. Вот и не ищут, не изобретают в общепите ни новых блюд и напитков, ни, главное, новых форм обслуживания. А под лежачий камень, как известно, вода не течет...

Ну, а о том, чем вызвано отставание в системе торговли промтоварами, какие проблемы стоят перед работниками торговли Аджарии в этом плане, мы расскажем в следующем материале.

Ирина ИНОВЕЛИ,
Роберт ПЕРАДЗЕ.
(Спец. корр. «Зари Востока»).

ПОИСК, ИССЛЕДОВАНИЕ, ЭКСПЕРИМЕНТ

ЗАГАДКИ ХРАМА КАВТИСХЕВИ

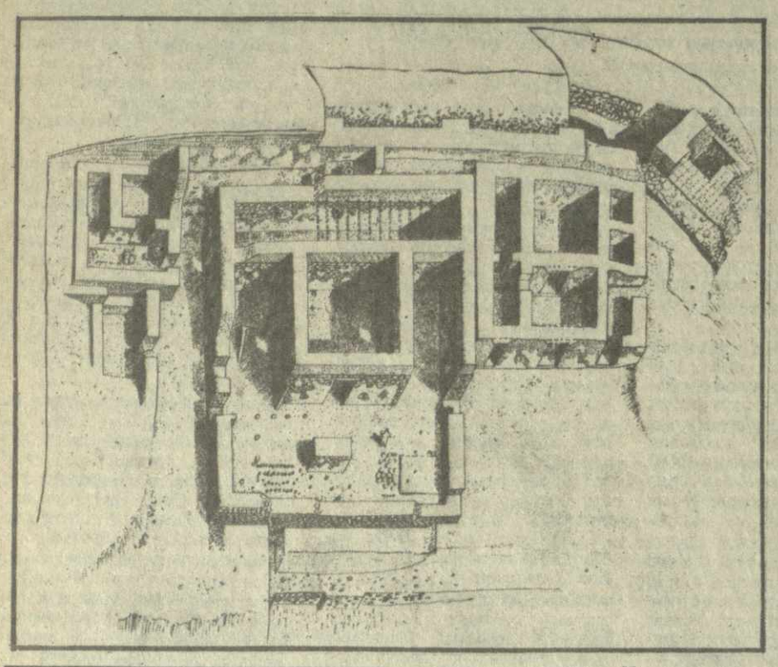

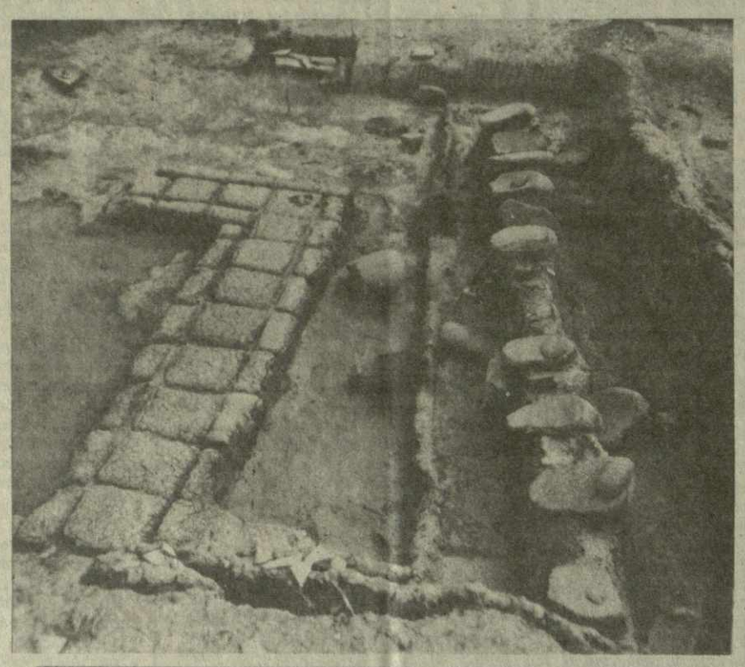

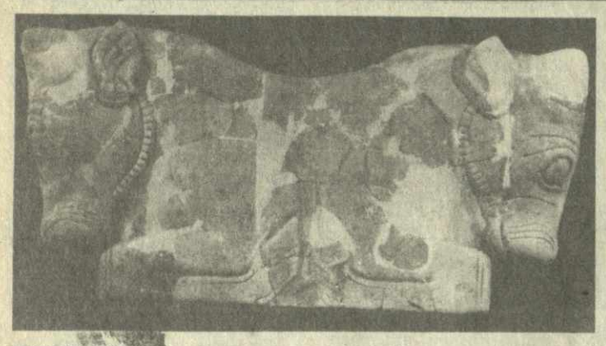

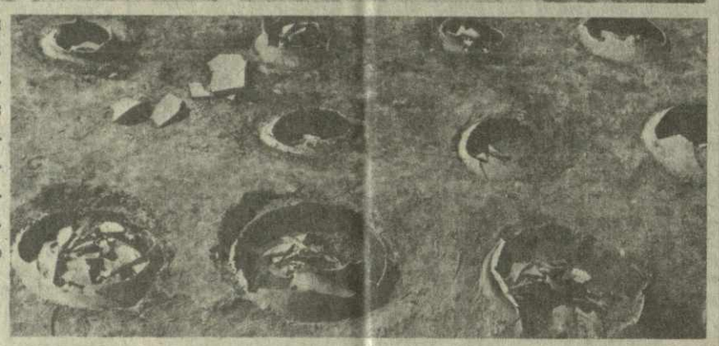

На снимках: план центральной части храмового комплекса в Кавтисхеви (слева вверху); часть помещения для перемалывания зерна с зернотерками (справа вверху); капитель храма (слева внизу); часть винного погреба (справа внизу).

НЕСКОЛЬКО лет назад экспедиция Центра археологических исследований Института истории, археологии и этнографии имени И. А. Джавахишвили Академии наук Грузии приступила к раскопкам на естественном холме у деревни Кавтисхеви Каспского района. Слой за слоем бережно снимали археологи, обнаруживая следы материальной культуры различных эпох, обнажая их тайны. Нетрудно представить себе радость и благоговейный трепет исследователей, когда перед их глазами наконец предстали древние развалины уникального археологического храмового комплекса начала III в. до н. э...

Невозможно оставаться равнодушным, глядя на этот памятник древней культуры, возникший из-под земли, ведь здесь соприкасаешься с самой историей. Мощная стена из сырцового, т. е. необожженного кирпича, с боевыми башнями по углам отгораживала территорию комплекса от внешнего мира, такого неспокойного и в те далекие времена, более двух тысячелетий назад. И сам храм божества солнца, построенный из необтесанного камня, имеет собственную ограду. Однако эти стены не спасли его от пожара и разрушения, как считают специалисты, в результате нападения врагов. Был разрушен и храм, и все остальные сооружения на территории комплекса. Навсегда погас священный огонь на каменном алтаре во внутреннем дворе, олицетворявший божество солнца. Однако этот доисторический пожар все же не помешает археологам в воссоздании картины многих сторон жизни обитателей храма и его окрестностей.

— Этот храм, построенный в начале III века до н. э., являлся религиозным центром ущелья Кавтура, объединявшим несколько поселений эпохи раннеклассового общества, — рассказывает руководитель экспедиции, заведующий отделом Центра археологических исследований АН Грузии кандидат исторических наук Георгий Цкитишвили. — Земля вокруг уже принадлежала храму, и общинники, обрабатывая ее, отдавали часть урожая винограда и зерна храму. Если принять средний размер этой доли в количестве одной четвертой урожая, то, судя по общей емкости сорока восьми глиняных квеври для хранения вина, обнаруженных в погребе рядом с храмом, площадь виноградников составляла 60—70 гектаров. В погребе обнаружена также винодавильня — бассейн из бревен, что дает представление о технологии виноделия в ту эпоху.

Что же касается зерна, то та дань, которую общинники приносили в храм, судя по объему специальных камер амбара, пристроенного к восточной стене, где и хранились пшеница, ячмень, рожь, составляла где-то 25 тонн. Значит, весь урожай общинников равнялся примерно 100 тоннам, а площадь посевов — соответственно 75—80 гектарам. Таким образом, мы можем приблизительно оценить численность общины — этим хлебом могли прокормиться около тысячи душ...

Однако даже уже имеющиеся результаты раскопок позволяют исследователям пойти дальше в своих научных предположениях и выводах. К примеру, они считают, что можно выдвинуть гипотезу о том, что в храме использовался принудительный, рабский труд, которая позволяет рассматривать данное раннеклассовое общество как содержащее элементы рабства. Эта гипотеза основывается на особенностях конструкции, обнаруженной при раскопках помещения, с 30 парами зернотерок, служивших для перемалывания зерна. Каждая из этих зернотерок представляет собой пару из большой глыбы гранита и увесистого камня, лежащего на ней сверху, которым и перетиралось зерно. Запасов зерна у работавших под рукой не было — оно хранилось в специальном сосуде в центре помещения. Очевидно, что кто-то, по всей видимости, надсмотрщик, регулярно подсыпал зерно работникам, контролируя их труд. Зернотерки расположены вдоль стен помещения настолько близко к ним, что покинуть свое рабочее место кому-либо из работников было невозможно. Очевидно, что они начинали и прекращали работу одновременно по чьим-то командам. Вся эта система организации труда, его трудоемкость могут, по мнению исследователей, определенно свидетельствовать о том, что это был подневольный труд. Однако, если в храме работали рабы, то должны существовать их жилые помещения, могильники, которые пока не найдены. Пока обнаружены только помещения, в которых, по всей видимости, жили сами жрецы, а также погребение одного из них, где найдены бусы из полудрагоценных камней, изделия из золота и серебра, в том числе золотой диск диаметром 16 сантиметров, изображающий солнце.

Пока не обнаружено и никаких надписей, которые, безусловно, пролили бы свет на многие неясности. На обломках черепицы, которой был перекрыт храм, обнаружены буквы древнегреческого алфавита, но они служили в качестве цифр. Это очередное подтверждение тесных связей Грузии с греческим миром в ту эпоху. Ценной и даже уникальной находкой является каменная капитель храма в виде скульптуры двух полубыков, аналогичная найденным на территории Ахеминидского Ирана. Это первая такая капитель в мире, обнаруженная за пределами Ирана. Эта находка, как и сам план устройства храма, аналогичный планам храмов на территории Ирана, Афганистана, Индии, свидетельствует о древнейших связях Грузии и со странами Древнего Востока.

Однако, как надеются ученые, многие ценные, если не самые интересные, находки — еще впереди. Ведь предстоит раскопать еще около половины территории храмового комплекса. Никто не может сегодня сказать, какие еще тайны скрывают недра холма у деревни Кавтисхеви, какие открытия ожидают археологов.

Вахтанг АХАЛАЯ.

ТЕАТР ПОДНИМАЕТ ЗАНАВЕС

КЛАССИКА И СОВРЕМЕННОСТЬ

ТБИЛИССКИЙ армянский драматический театр имени С. Шаумяна открывает сезон армянской классикой — «Пэпо» Г. Сундукяна.

— Этот спектакль был поставлен к 125-летию театра заслуженным деятелем искусств Грузинской ССР и Абхазской АССР Гаиком Умикяном, отдавшим коллективу много лет своей жизни, — говорит директор и художественный руководитель театра Гиви Шахназари. А последней работой этого режиссера стала постановка пьесы Г. Хухашвили «Притча о войне и солдате Чипилия», посвященная 40-летию Великой Победы. Под занавес прошлого сезона состоялась премьера спектакля «Дядя Багдасар» по пьесе А. Пароняна, которую поставил выпускник Ереванского художественно-театрального института Р. Егян.

Эти новые работы вместе с другими спектаклями, мы показывали во время летнего турне по Ахалцихе, Ахалкалаки и Богдановке, а также во время гастролей в Нагорно - Карабахской автономной области Азербайджанской ССР.

Сейчас в работе находится классическая комедия «Ревизор» Н. В. Гоголя. Ее ставит заслуженный деятель искусств Грузинской ССР и Абхазской АССР Р. Чалтыкян, оформляет заслуженный художник Грузии Ш. Тер-Минасян.

XXVII съезду КПСС и XXVII съезду Компартии Грузии коллектив намерен посвятить постановку пьесы В. Петросяна «Последний учитель». Это произведение о жизни школы, но его проблематика гораздо шире школьной темы.

В планах театра—постановки национальной классики — «Из-за чести» А. Ширванзаде, современных произведений — «Осеннее солнце» лауреата Государственной премии Гранта Матевосяна и «Кукарача» лауреата Ленинской премии Нодара Думбадзе, «Моя последняя обитель» Ж. Арутюняна, «Роль для начинающей актрисы» Т. Чиладзе. Хотим также создать спектакли для маленьких зрителей...

Заал ЛЕВАНИШВИЛИ.

Об отмене летнего времени

Государственная комиссия единого времени и эталонных частот СССР сообщает, что с 29 сентября 1985 года на всей территории Советского Союза отменяется летнее время.

Отмена летнего времени производится 29 сентября 1985 года, ночью, в 3 часа переводом часовой стрелки на час назад.

ЮБИЛЕИ

ВЕТЕРАН ГРУЗИНСКОЙ МОНУМЕНТАЛИСТИКИ

Силовану КАКАБАДЗЕ — 90 лет

ЕСЛИ просто сказать: человек прожил 90 лет, то можно подумать — что ж, это не мало; но если видеть, с какой молодой силой и неутомимостью работает он, отдаваясь всецело во власть искусства, невольно скажешь: да нет, пустяки, 90 лет — это что угодно, только не старость.

Новые замыслы, новые эскизы, новые законченные произведения... Каждый шаг, каждый день жизни народного художника Грузии Силована Какабадзе принадлежат делу развития грузинского искусства. Становление и развитие грузинской советской скульптуры неразрывно связано с его именем. Им создано большое количество скульптур— как монументальных, так и камерных, его имя известно как на родине, так и за ее пределами.

Один из первых выпускников Тбилисской Академии художеств, С. Какабадзе на всю жизнь остался верен академии. Там он продолжает работать и сегодня, служит делу воспитания молодого поколения. Чуткий педагог, он внимателен к каждому студенту, угадывает особенности дарования и выявляет их. Из-под его пера вышли специальные книги — практические руководства для изучающих скульптуру.

Начало творческого пути Силована Какабадзе и становление его художественного мышления совпало со временем, когда формировались принципы искусства социализма. Он всегда был на передовых рубежах. Возможно, это и стало решающим в определении общего направления творчества мастера. Монументальный подход в его работах отрабатывался постепенно. За всю свою жизнь, особенно в молодости, Какабадзе пробовал силы в разных жанрах — и именно поэтому его творчество разнообразно. Работает преимущественно над круглой скульптурой, но есть и работы в рельефе. В начале своей деятельности С. Какабадзе много сил отдавал анималистической скульптуре, был одним из первых в Грузии, кто взялся за эту тему.

Если в ранних произведениях скульптора встречалась живописная лепка, говорящая о близости его с работами учителя Якова Николадзе, то в последующих она уступает место более четкой, крепкой, энергичной лепке.

Годы Великой Отечественной войны были отмечены для художника творческим подъемом. Исполненные в это время произведения отличаются возвышенностью духа, глубоким патриотизмом, истинными художественными достоинствами. Для этого периода характерной является скульптура «Боевая подруга». В портретах этого же времени, отличающихся лаконичностью формы, скульптор увековечил не одного героя военных лет.

В послевоенные годы в творчестве скульптора преобладающей остается революционная тематика — памятник Александру Цулукидзе тому пример.

К монументальному портрету С. Какабадзе обращался неоднократно, начиная с 40-х и 50-х годов, вплоть до сегодняшнего дня. Ясность художественного замысла, полнота воплощения образов, зрелое мастерство, подлинная монументальность отличают его произведения.

В серии портретов известных грузинских ученых, поэтов, деятелей культуры автор создал галерею психологически достоверных, художественно убедительных образов. К этой группе относятся портреты Галактиона Табидзе, Сулхана-Саба Орбелиани, академика И. С. Бериташвили. Глубина образов раскрыта в наивысшей четкости форм, в манере, подходящей более всего к камню. И действительно, в большинстве случаев С. Какабадзе обращается к твердому материалу — камню и мрамору. Портреты писателя А. Кутатели, певца Д. Гамрекели и других говорят о том, что скульптора привлекает перспектива расширения традиционных рамок портрета, решение композиционных задач, создание в портрете композиционного многообразия. Несколько лет работал С. Какабадзе над образом легендарного «Сибирского деда» Нестора Каландаришвили.

Начиная с 60-х годов, стиль работ С. Какабадзе несколько меняется. Теперь в противовес более ранним произведениям облик его произведений заметно смягчился, манера лепки стала мягче, появилось лирическое настроение.

Творчество С. Какабадзе развивается по восходящему пути, не зная спадов. Силован Какабадзе и ныне остается одним из ведущих мастеров грузинского советского искусства. Произведения его доказывают, что он— один из тех, кто своим творчеством движет общее дело советского изобразительного искусства. И не случайно многие из его работ украшают лучшие музеи Советского Союза.

Хочется пожелать Силовану Какабадзе еще многих лет жизни и здоровья!

Ламара ЦКИТИШВИЛИ.

СПОРТ

И В ДЕВЯТОЙ — НИЧЬЯ

Девятая партия матча на первенство мира по шахматам между Анатолием Карповым и Гарри Каспаровым была отложена на 42-м ходу в острой позиции. Вчера состоялось доигрывание. Оно длилось всего 55 минут. Гроссмейстеры сделали по 10 ходов. После этого последовало соглашение на ничью.

Итак, счет в матче стал — 5:4 в пользу чемпиона мира. Следующая, десятая, партия должна по регламенту состояться сегодня. Белыми фигурами будет играть Карпов.

МАТЧ В ПРАГЕ

В Праге был проведен отборочный матч первенства Европы по футболу среди юношеских команд. Сборная Чехословакии принимала сверстников из СССР. Встреча проходила с преимуществом хозяев поля. Однако в первом тайме, несмотря на усилия обеих сторон, счет открыт не был.

Во второй половине игры чехословацким футболистам удалось дважды поразить ворота соперников. Казалось, победа им уже обеспечена. Однако советские футболисты проявили хорошие бойцовские качества и сумели перехватить инициативу. За 15 минут до финального свистка форвард нашей команды Коливанов сумел сократить разницу в счете, а еще через семь минут он же сравнял результат — 2 : 2. Встреча завершилась вничью.

«ИЗМАЙЛОВО» ПРИНИМАЕТ ГИМНАСТОВ

В Москве во Дворце спорта «Измайлово» проводится чемпионат страны и розыгрыш Кубка СССР по спортивной гимнастике, в котором принимают участие многие сильнейшие спортсмены страны, готовящиеся к крупнейшим международным соревнованиям.

Мы уже сообщали о том, что в мужском турнире после исполнения обязательной программы лидирует представитель первой команды Вооруженных Сил Д. Билозерчев, набравший 57,8 балла. Вслед за ним в турнирной таблице расположились гимнаст студенческого общества «Буревестник» В. Артемов — 57,48 балла и динамовец А. Тумилович — 57,1. Пока на седьмом месте идет В. Гоголадзе, который также представляет в соревновании первую команду Вооруженных Сил. У тбилисца 56,1 балла. Столько же баллов набрал и гимнаст из общества «Труд» Э. Геворкян.

Первая команда Вооруженных Сил лидирует в командном зачете, набрав 284,7 балла. На втором месте коллектив «Динамо»-I — 279,15, на третьем — «Буревестник» — 271,55.

Исполнили обязательную программу и девушки. Здесь собралась, пожалуй, самая представительная компания, и поэтому состязание проходит в зрелищной, красивой борьбе. Среди участниц чемпионка Европы Елена Шушунова, вице-чемпионка мира в многоборье Ольга Мостепанова и другие. Вне конкурса выступает чемпионка мира Наталья Юрченко.

Пока лучшую сумму баллов в многоборье набрала Шушунова — 38,10. На втором и третьем местах идут менее известные гимнастки Анжела Шенникова из города Устинова — 37,85 и спортсменка из Ташкента Ирина Бараксанова — 37,60. А самую высокую оценку в этом виде программы турнира получила школьница из столицы Украины Оксана Омельянчик — 9,90 балла.

В командном зачете в соревновании женщин лидирует сборная общества «Спартак», набравшая 185,10 балла.

ТУРНИРНАЯ ОРБИТА

ГАНДБОЛ. Чемпионат страны среди мужских команд стартовал в Киеве. В борьбу вступили пока шесть коллективов. Вот результаты первых встреч: ЗИИ — СКА (Киев) — 23 : 22, МАИ — СКИФ (Краснодар) — 30:23, «Заря» (Астрахань) — «Нева» (Ленинград) — 31 : 24. Остальные коллективы начнут чемпионат 1 ноября в Челябинске.

БАСКЕТБОЛ. В Куйбышеве, где, как и в Тбилиси, проходят встречи чемпионата СССР, состоялся третий тур. Каунасский «Жальгирис» выиграл у армейцев Киева — 109 : 90, «Статыба» нанесла поражение команде ВЭФ — 80 :76, а куйбышевский «Строитель» — киевским одноклубникам 90:81.

ПАРУС. В Севастополе проходит чемпионат страны. После пяти гонок в классе «Звезда» впереди ленинградец В. Соловьев, на втором месте эстонец А. Волмер, на третьем — Г. Биганишвили (Грузия).

ФУТБОЛ. В чемпионате страны среди команд первой лиги состоялся один матч в группе «А». «Шинник» принимал «Памир». Ничья — 0 : 0.

ШАШКИ. В Голландии состоялась третья партия матча на первенство мира по международным шашкам между Анатолием Гантваргом (СССР) и Робом Клерком (Голландия). Она завершилась вничью.

ВОЛЕЙБОЛ. На днях в Голландии стартует чемпионат Европы среди мужских команд. В преддверии этого соревнования в Брюсселе проведен международный турнир. В нем выступили сборные команды СССР, Бельгии, Франции, Швеции. Победив всех соперников с одинаковым счетом — 3:0, первое место в Брюсселе завоевали советские волейболисты.

Сборная Чехословакии на своем поле в городе Жилине встретилась со сборной КНР. Победу одержали гости — 3:0.

Редактор Н. ЧЕРКЕЗИШВИЛИ.

ТЕЛЕВИДЕНИЕ

НЕДЕЛЯ ГОЛУБОГО ЭКРАНА

ПОНЕДЕЛЬНИК, 30 сентября

ПО ПЕРВОЙ ПРОГРАММЕ. 9.00 — Время. 9.30 — Программа телепередач. 9.35—Моамбе. 10.20 — Грузинские документальные фильмы: «Через Дарьяльское ущелье», «Кузница». 11.00 — Концерт «Летний этюд». 11.25 — Художественный фильм «Шлягер этого лета». 12.45 — Научно-популярный фильм «Ветер с моря». 13.30 — Информационный выпуск. 13.45 — «Кетеван Магалашвили» (повторно). 14.40 — Короткометражный художественный фильм «Два друга». 15.25 — Новые книги. 15.55 — Информационный выпуск (на русском языке). 16.05 — На экранах тбилисских кинотеатров. 16.15—Веселые мелодии. 16.55—Для школьников. Тележурнал «Кругозор». 17.35 — Народное творчество. Самоцветы. 18.20 — Воинская слава. 19.00 — Юность. Телепрограмма. 19.45 — Сегодня в мире (М). 20.00 — Моамбе. 20.30 — Навстречу XXVII съезду КПСС. Ускорим научно-технический прогресс. 20.55 — Показывает Телевизионный театр. О. Иоселиани — «Письма, доставленные голубями». Спектакль 1-й. Премьера (постановка Грузинского ТВ). 22.00 — Время. 22.35 — Для молодежи. Студенческий ртвели-85. 22.40 — Показывает Телевизионный театр. О. Иоселиани — «Письма, доставленные голубями». Спектакль 2-й. Премьера (постановка Грузинского ТВ). 23.30 — Музыкальный камерный театр. И.-С. Бах — Бранденбургский концерт № 2. 23.45 — Информационный выпуск.

ПО ВТОРОЙ ПРОГРАММЕ. 16.35 — Документальный фильм «Песнь любви». 17.35 — Художественный фильм «Лимузин цвета белой ночи».

ВТОРНИК, 1 октября

ПО ПЕРВОЙ ПРОГРАММЕ. 9.00 — Время. 9.30 — Программа телепередач. 9.35 — Моамбе. 10.05 — Для школьников. Тележурнал «Кругозор» (повторно). 10.45 — Документальный фильм «Сергей Есенин». 11.40 — Документальный телефильм «Мы из Вильянди». 12.00— «Музыканты шутят» (повторно). 13.00 — Телекурс. Грузинский язык. 13.30 — Информационный выпуск. 13.45 — Для абитуриентов. Химия. 15.40 — Информационный выпуск. 15.50 — К национальному празднику Китая — Дню провозглашения республики. Премьера документального фильма о КНР (М). 16.30 — Изучим английский язык. 17.00 — На экранах тбилисских кинотеатров. 17.10 — Научно-популярный фильм «Рождено наукой». 18.00 — Встреча с писателем — Т. Гоголадзе. 18.25 — Мультфильм. 18.45 — Киножурнал «Наука и техника». 18.55 — Музыкальная почта. 19.45— Сегодня в мире (М). 20.00 — Моамбе. 20.35 — Экономика — забота общая. 20.50 — Для молодежи. Театр и жизнь. Новый сезон в Тбилисском государственном драматическом театре. 21.50 — Вехами храня... 22.00 — Время. 22.35 — На экране — кинокомедия. Художественный фильм «Девчата». 00.15 — Чемпионат мира по шахматам. Информационный выпуск (М).

ПО ВТОРОЙ ПРОГРАММЕ. 16.45 — Грузинский художественный фильм «Добрые люди». 18.10— Для школьников. География.

СРЕДА, 2 октября

ПО ПЕРВОЙ ПРОГРАММЕ. 16.20 — Информационный выпуск (на русском языке). 16.30 — Изучим немецкий язык. 17.00 — На экранах тбилисских кинотеатров. 17.10 — Грузинский документальный телефильм «Живая палитра». 17.25 — Грузинский документальный фильм. 18.15 — Объявления. 18.20—Народное творчество. 18.55 — Для школьников. Семь радостей. 19.15 — Для молодежи. Смена. (Мой друг компьютер). 19.30 — Моамбе. 20.00 — Футбол. Кубок обладателей кубков. 1/16 финала: «Динамо» (Киев) — «Утрехт» (Голландия). Из Киева. В перерыве — Если хочешь быть здоров. 21.45 — Киноочерк. 21.55 — Для молодежи. Студенческий ртвели-85. 22.00— Время. 22.35 — Футбол. Европейские кубки (М).

ПО ВТОРОЙ ПРОГРАММЕ. 16.25 — Художественный фильм «Такие же, как мы». 17.40—Школьникам. Математика. 18.10 — Документальные телефильмы: «Линия судьбы», «Живая палитра».

ЧЕТВЕРГ, 3 октября

ПО ПЕРВОЙ ПРОГРАММЕ. 9.00 — Время. 9.30 — Программа телепередач. 9.35 — Моамбе. 10.05— Показывает Телевизионный театр. О. Иоселиани — «Письма, доставленные голубями». Спектакль 1-й и 2-й (постановка Грузинского ТВ) (повторно). 11.55 — Документальный телефильм «Высота земли». 12.25 — Свет души — Л. Мгалоблишвили (повторно). 13.00 — Для абитуриентов. Биология. 13.30 — Информационный выпуск. 13.45 — Учительский час. Этика и психология семейной жизни. 16.00—Программа телепередач. 16.05 — Информационный выпуск. 16.15 — Изучим французский язык. 16.45 — На экранах тбилисских кинотеатров. 16.55 — Документальный телефильм «Наш секретарь». 17.30 — Объявления. 17.35 — Для школьников. До, ре, ми... 18.10 — Грузинский художественный телефильм «Добрый человек». 19.10 — Ленинский университет миллионов (М). 19.45 — Сегодня в мире (М). 20.00— Моамбе. 20.30 — Экран мальчика с пальчик. 20.45 — Решения съезда — выполним! Исследования и результаты. За качество грузинского чая. 21.40 — Киножурнал «Строительство и архитектура». 21.50 — Завтра на телеэкране. 21.55 — Для молодежи. Студенческий ртвели-85. 22.00 — Время. 22.35 — Для молодежи. На фестивале камерной музыки в Пицунде (передача 3-я). 23.45 — Информационный выпуск. 24.00 — Чемпионат мира по шахматам. Информационный выпуск (М).

ПО ВТОРОЙ ПРОГРАММЕ. 16.35 — Документальные телефильмы: «От деревни до деревни», «Отчего хлопок белый». 17.20 — Художественный фильм «Суровое море». 18.25 — Для школьников. История СССР.

ПЯТНИЦА, 4 октября

ПО ПЕРВОЙ ПРОГРАММЕ. 9.00 — Время. 9.30 — Программа телепередач. 9.35 — Моамбе. 10.05— Грузинский художественный телефильм «Добрый человек». 11.05 — Телевизионный фильм-спектакль «Перед бурей». 13.00 — Телекурс. Физика. 13.30 — Информационный выпуск. 13.45 — Учительский час. Начальное образование. 16.00 — Программа телепередач. 16.05—Информационный выпуск (на русском языке). 16.15 — Телекурс. Грузинский язык и литература (анализ домашних заданий). 16.45 — На экранах тбилисских кинотеатров. 16.55 — Документальный фильм «Майя Плисецкая». 18.00 — Самодеятельность учащихся 7-й средней школы г. Телави. 18.25 — Программа мультфильмов. 18.50 — Навстречу XXVII съезду КПСС. Пятилетка — год завершающий. На Кутаисском электромеханическом заводе. 19.30 — Для молодежи. Светофор. 19.45 — Сегодня в мире (М). 20.00 — Моамбе. 20.30 — Народное творчество. 20.45 — Для молодежи. Жизнь человека — Р. Зорге. 21.50 — Грузинское пароходство — на голубых дорогах. 21.55 — Для молодежи. Студенческий ртвели-85. 22.00 — Время. 22.35 — Поет Мирей Матье. (Франция) (М). 23.35 — Информационный выпуск.

ПО ВТОРОЙ ПРОГРАММЕ. 16.25 — Художественный телефильм «Семь маленьких рассказов о первой любви». 17.35 — Грузинский документальный телефильм «Театр в горах». 18.25 — Для школьников. Физика.

СУББОТА, 5 октября

ПО ПЕРВОЙ ПРОГРАММЕ. 9.00 — Время. 9.30 — Программа телепередач. 9.35 — Моамбе. 10.05— Художественный фильм «Девчата». 11.35 — Грузинские научно-популярные фильмы: «За чистоту Черного моря», «Водохранилище». 12.10 — Воспоминание — И. Надибаидзе (повторно). 13.00 — Телекурс. Математика. 13.30 — Информационный выпуск. 13.45 — Учительский час. Охрана природы. 16.00 — Программа телепередач. 16.05 — Информационный выпуск (на русском языке). 16.15 — Документальный телефильм «Учитель». 16.45 — На экранах тбилисских кинотеатров. 16.55 — Объявления. 17.00 — Для молодежи. Литературная передача, посвященная А. Церетели (повторно). 17.45 — Концерт народной музыки. 18.15 — Программа мультфильмов. 18.55 — Наше с тобой здоровье. 19.25 — Коммунисты. Надежный человек. (Отчеты и выборы в партийных организациях). 19.45 — Сегодня в мире (М). 20.00 — Моамбе. 20.35 — Экран мальчика с пальчик. 20.50 — Для молодежи. На стадионах Европы. 21.50 — Студенческий ртвели-85. 21.55 — Завтра на телеэкране. 22.00 — Время. 22.35 — Художественная программа. Фильм, актер, роль. 00.30 — Чемпионат мира по шахматам. Информационный выпуск (М).

ПО ВТОРОЙ ПРОГРАММЕ. 16.35 — Художественный фильм «Предел желаний». 17.50 — Документальный телефильм «Наш дом — целина». 18.20 — Программа мультфильмов.

ВОСКРЕСЕНЬЕ, 6 октября

ПО ПЕРВОЙ ПРОГРАММЕ. 9.00 — Время. 9.30 — Программа телепередач. 9.40 — Моамбе. 10.15— На экранах тбилисских кинотеатров. 10.30 — Детям. Будильник (М). 11.00 — Хозяйственный механизм: новшества, проблемы. 11.30— Поздравляем! 11.40 — Наше ополчение — Т. Авалишвили. 12.00 — Здоровье (М). 12.45 — Киноафиша. 13.15 — Телекурс. Грузинский язык и литература. 13.45 — Поздравляем! 13.50 — Народное творчество. 14.15 — Рассказы о настоящих людях. Художественный фильм «Дневник директора школы». 15.35 — Поздравляем! 15.55 — Информационный выпуск. 16.05 — На страже южных рубежей. 16.50 — К национальному празднику Германской Демократической Республики (М). 17.35 — Новости (М). 17.40 — Сегодня — День учителя (М). 18.15 — Для школьников. Их уроки. 18.50 — Киножурнал «Советская Грузия» № 8. 19.00 — Международная панорама (М). 19.45—Моамбе. 20.30— Грузинский художественный фильм «Трудное начало». 21.55 — Для молодежи. Студенческий ртвели-85. 22.00 — Время. 22.35 — Беседа с Верико Анджапаридзе (к 85-летию со дня рождения). 23.20 — Вечер русского романса.

ИНДЕКС 60432 Ордена Трудового Красного Знамени типография Издательства ЦК КП Грузии. Печатается офсетным способом в газетном корпусе, ул. Хошараульская, 29. 1 2 3 4 5 6 7 8 9 10 11 12 13 14 15 16 17 18 19 20 21 22. УЭ 10380