სახ. სახ. რეპ-ებ. ბიბლიოთეკა

Пролетарии всех стран, соединяйтесь!

ЗАРЯ ВОСТОКА

ზარია ვოსტოკა

საქართველოს კპ ცენტრალური კომიტეტის, საქართველოს სსრ უმაღლესი საბჭოსა და საქართველოს სსრ მინისტრთა საბჭოს ორგანო

Газета выходит с июня 1922 года

Орган ЦК Компартии Грузии, Верховного Совета и Совета Министров Грузинской ССР

№ 95 (18750) Четверг, 23 апреля 1987 года Цена 3 коп.

Советские люди, все прогрессивное человечество торжественно отметили 117-ю годовщину со дня рождения В. И. Ленина

ВЧЕРА В КРЕМЛЕ

70 лет назад, в апрельские дни, В. И. Ленин провозгласил курс на социалистическое обновление России. Апрельскими тезисами был дан лозунг дня — лозунг, который повел на штурм капитализма народные массы. Рабочая и крестьянская революция, о необходимости которой все время говорили большевики, совершилась.

Она продолжается — в нынешних наших делах и заботах. Вождь Октября и сегодня с нами. Нарастающая поступь перестройки все больше утверждает в жизни партии и страны революционный ленинский дух, ленинский стиль в работе.

В обстановке развернувшейся борьбы за осуществление курса партии на ускорение, всестороннее обновление жизни общества встречают советские люди 117-ю годовщину со дня рождения Владимира Ильича Ленина. 22 апреля в Кремлевском Дворце съездов состоялось торжественное собрание, посвященное знаменательной дате. Здесь собрались передовики производства Москвы и Подмосковья, ветераны КПСС, представители партийных, советских, общественных организаций, деятели науки и культуры, воины Советских Вооруженных Сил. Присутствуют иностранные дипломаты, зарубежные гости.

17 часов. Аплодисментами участники торжественного собрания приветствуют товарищей **Горбачева М. С., Алиева Г. А., Воротникова В. И., Громыко А. А., Зайкова Л. Н., Лигачева Е. К., Рыжкова Н. И., Соломенцева М. С., Чебрикова В. М., Шеварднадзе Э. А., Демичева П. Н., Долгих В. И., Ельцина Б. Н., Слюнькова Н. Н., Соколова С. Л., Талызина Н. В., Бирюкову А. П., Добрынина А. Ф., Лукьянова А. И., Медведева В. А., Разумовского Г. П., Капитонова И. В.**

В президиуме также национальный председатель Коммунистической партии Ирландии М. О'Риордан, первый секретарь Тунисской коммунистической партии М. Хармель.

Здесь же — заместители Председателей Президиума Верховного Совета СССР и Совета Министров СССР, секретари МГК и МК КПСС, ветераны ленинской партии, передовики производства, видные ученые, деятели культуры, военачальники, представители общественных организаций.

Торжественное собрание открыл кандидат в члены Политбюро ЦК КПСС, первый секретарь МГК КПСС **Б. Н. Ельцин.**

Под сводами Кремлевского Дворца съездов торжественно звучит Гимн Советского Союза.

С докладом «Ленинизм — основа теории и политики перестройки» выступил член Политбюро ЦК КПСС, Председатель Совета Министров СССР **Н. И. Рыжков.**

Доклад был выслушан с большим вниманием и неоднократно сопровождался продолжительными аплодисментами.

Участники торжественного собрания с воодушевлением, стоя, поют «Интернационал».

Затем состоялся большой праздничный концерт.

(ТАСС).

На снимке: во время торжественного собрания.

Телефото ТАСС—ГРУЗИНФОРМа.

Встреча М. С. ГОРБАЧЕВА с В. ЯРУЗЕЛЬСКИМ

21 апреля состоялась встреча Генерального секретаря ЦК КПСС М. С. Горбачева и Первого секретаря ЦК ПОРП, Председателя Государственного совета ПНР В. Ярузельского.

М. С. Горбачев проинформировал о том, как осуществляется курс КПСС на ускорение социально-экономического развития, перестройку и демократизацию общества. В реализацию этого курса включаются широкие слои трудящихся, с ним они связывают свои надежды на новый подъем своей социалистической Родины, качественное улучшение жизни советского народа.

В. Ярузельский отметил, что польская общественность с горячей заинтересованностью и вниманием следит за ходом перестройки в СССР, желает своим советским товарищам успеха в этой исторической работе, которая является вдохновляющим примером и для Польши в реализации политики социалистического обновления.

Говоря об усилиях ПОРП, направленных на преодоление последствий кризиса, В. Ярузельский остановился на позитивных сдвигах и не решенных еще вопросах в промышленности и сельском хозяйстве, общественно-политической обстановке. Впервые за последние годы наметился рост рядов ПОРП, причем прежде всего за счет представителей рабочего класса. Вместе с тем предстоит преодолеть немало трудностей как внутреннего, так и внешнего порядка. Хотя Запад и убедился, что воздействовать на Польшу силовыми методами бесперспективно, против нее продолжают применяться различные дискриминационные меры.

Выразив удовлетворение положительными переменами в жизни Польши, М. С. Горбачев пожелал польским коммунистам, братскому польскому народу успешного решения стоящих перед страной проблем, упрочения социализма на польской земле.

Были рассмотрены вопросы дальнейшего развития советско-польского сотрудничества в экономике и других сферах общественной деятельности. Руководители двух братских партий подчеркнули значение принятой Декларации о сотрудничестве в области идеологии, науки и культуры для взаимного духовного обогащения братских народов СССР и Польши.

Состоялся обмен мнениями по злободневным вопросам международной политики, проведения в жизнь линии, коллективно выработанной странами социалистического содружества и активно осуществляемой каждой братской страной. Было подчеркнуто, что важно реализовать открывшуюся возможность и начать избавление Европы от ядерного оружия. Это означало бы крутой поворот хода событий на континенте — к упрочению мира, развитию всестороннего сотрудничества.

В заключение В. Ярузельский заявил: Этим визитом польские коммунисты хотели бы подчеркнуть, что они работают на одной частоте с советскими коммунистами, делают одно общее дело на благо обоих народов.

М. С. Горбачев отметил, что КПСС будет и впредь делать все для углубления взаимодействия с польскими товарищами, крепить дружбу с социалистической Польшей.

Встреча прошла в обстановке сердечности и полного взаимопонимания.

(ТАСС).

СЛЕДУЯ ЛЕНИНСКИМ КУРСОМ

Торжественное собрание представителей партийных, советских, общественных организаций столицы Грузии и войсковых частей Тбилисского гарнизона, посвященное 117-й годовщине со дня рождения В. И. Ленина, состоялось 22 апреля в Государственном академическом театре оперы и балета имени З. Палиашвили.

В президиуме — товарищи Патиашвили Д. И., Алавидзе В. И., Анчабадзе Г. А., Енукидзе Г. Н., Инаури А. Н., Кочетов К. А., Мгеладзе Г. Д., Метонидзе Г. А., Читанава Н. А., Гумбаридзе Г. Г., Маргвелидзе Д. В., Саджая Н. Р., Сирадзе В. М., ветераны партии, войны и труда, передовики производства, видные деятели науки и культуры, военачальники, руководящие партийные и советские работники.

Торжественное собрание открыл первый секретарь Тбилисского горкома Компартии Грузии В. И. Алавидзе.

Звучат государственные гимны СССР и Грузинской ССР.

С докладом о 117-й годовщине со дня рождения В. И. Ленина выступил первый заместитель Председателя Совета Министров Грузинской ССР, председатель Госагропрома республики Г. Д. Мгеладзе.

Участники торжественного собрания исполнили «Интернационал».

Затем состоялся большой праздничный концерт с участием мастеров искусств Грузии.

(ГРУЗИНФОРМ).

ЛЕНИНИЗМ—ОСНОВА ТЕОРИИ И ПОЛИТИКИ ПЕРЕСТРОЙКИ

Доклад товарища РЫЖКОВА Н. И.

НА ТОРЖЕСТВЕННОМ СОБРАНИИ, ПОСВЯЩЕННОМ 117-й ГОДОВЩИНЕ СО ДНЯ РОЖДЕНИЯ В. И. ЛЕНИНА

Товарищи!

Нынешнюю годовщину со дня рождения великого Ленина мы отмечаем в революционное по своей сути время, когда, говоря словами Владимира Ильича, миллионы и десятки миллионов людей учатся в каждую неделю большему, чем в год обычной жизни. Это время, когда особенно зримо проявляется огромная сила партии и народа, развернувших смелую по замыслам, грандиозную по размаху преобразовательную работу, проникнутую революционным духом ленинизма.

Глубина и бесстрашие творческой мысли Ленина, его мастерство социально-экономического и политического анализа, его организаторское искусство, безграничная преданность интересам рабочего класса — все это на деле воплощается сейчас партией в стратегических планах и решениях. Они направлены на крутые перемены, качественное обновление всей жизни страны, продолжение дела Великого Октября на новом историческом этапе нашего развития.

Каждый шаг в перестройке убеждает, как важно сверяться с Лениным, обращаться к ленинскому учению во всем его богатстве, отражающем диалектику живого движения общества.

Ленинская годовщина — и праздничная, и обязывающая дата в революционном календаре. Тем более обязывающая сегодня, когда она совпадает с другими политически важными вехами, отмеряющими ход нашего развития. Приближается знаменательный юбилей социализма — 70-летие Октябрьской революции. Исполняется два года со дня поворотного события в жизни партии, всей страны — апрельского Пленума Центрального Комитета. За плечами у нас год работы после исторического XXVII съезда с его программными идеями, его уроками правды. И, наконец, новые горизонты для деятельности партии, государства, народа открыты сейчас далеко идущими решениями январского Пленума ЦК. Он вооружил нас теорией и политикой перестройки, перевел линию съезда в плоскость практических дел на основе всестороннего развития социалистической демократии.

Словом, в этот торжественный день есть необходимость оглянуться на пройденный путь и, как требовал в таких случаях Ленин, сосредоточить внимание на стоящих перед нами задачах.

ЛЕНИНСКАЯ СТРАТЕГИЯ РЕВОЛЮЦИОННОГО ОБНОВЛЕНИЯ

Товарищи! Глубокая перестройка в нашем обществе по своему обновляющему значению сопоставима с революционными преобразованиями того периода, когда партия, широчайшие народные массы под руководством Ленина приступили к социалистическому строительству.

Ленин говорил тогда, что российским большевикам «приходится делать непомерно новое дело». С тех пор, как были сказаны эти слова, прошли десятилетия. Социализм стал нашей действительностью. Он возвысил человека труда, поднял его благосостояние, обеспечил ему социальную защищенность, дал уверенность в завтрашнем дне. Он превратил нашу Родину в могучую державу с громадным экономическим, научно-техническим потенциалом, в страну передовой культуры, высокообразованное общество, нерасторжимый братский союз народов.

Достигнуто многое, опыт накоплен колоссальный. Но по-прежнему каждый шаг вперед — это «непомерно новое дело». Настолько новое, что идти дальше намеченным путем возможно лишь при условии постоянного совершенствования и обновления форм и методов работы, тактических лозунгов, а если требуется, то и стратегических установок.

Так учит история, так учил Ленин. Сам он дал великолепные образцы решительных действий, резко поворачивая политику партии, поднимая ее на уровень изменившихся требований жизни. Именно этому ленинскому примеру последовали КПСС, Центральный Комитет в апреле 1985 года, когда был взят решающий для судеб страны курс на ускорение социально-экономического развития.

На апрельском Пленуме были поставлены революционные по своему характеру новые стратегические цели. Для их достижения необходимо неустанно работать над преобразованием всех сторон жизни общества, снова и снова приводить их в соответствие с растущими производительными силами, материальными и духовными потребностями народа. Пленум нацелил партию и всю страну на постоянный поиск, исключающий такое положение, при котором мы, освободившись от одних догм, могли бы попасть во власть других.

Партия дала строгую оценку застойным тенденциям, отступлениям от ленинских принципов, которые имели место в нашем обществе. Она, как подчеркнул М. С. Горбачев, проявила решимость «понять причины негативных процессов и выработать меры, которые ускоряют наше движение, гарантируют от повторения ошибок, позволяют идти вперед, и только вперед, на деле доказывая органически присущую социализму способность к постоянному самосовершенствованию».

Два года, как началась перестройка. К ее первым результатам мы относим прежде всего изменения в общественной атмосфере. Если не до конца еще вырваны, то во всяком случае основательно подрезаны корни, питавшие апатию, безразличие, равнодушие. К творческой работе обновления заинтересованно потянулись народные массы. Люди труда все более сознают себя хозяевами жизни, почувствовали ответственность за настоящее и будущее своего государства, за судьбы социализма. Они приняли перестройку всем сердцем, как свое кровное дело.

Находясь под свежим впечатлением съезда Ленинского комсомола, особенно отрадно отметить приток энтузиазма советской молодежи. В нашу преобразовательную работу она вносит задор и энергию юности, проявляет самоотверженную готовность принять на свои плечи самые большие, самые ответственные дела, которые ждут нас на пути в XXI век. Им, молодым, продолжать начатое партией дело перестройки.

Словом, перестройка пошла вглубь, в широкие слои общества.

В этой связи стоит вспомнить вот о чем. В январе 1918 года, на III съезде Советов, Ленин, говоря о том, какие плоды уже принесла Советская власть, заявил: «Загляните в самые недра трудового народа, в толщу масс, там кипит организационная, творческая работа, ...обновляющаяся, освященная революцией жизнь». Это, по Ленину, самое важное. Ибо задача задач партии в том и состоит, чтобы привести в движение миллионы, вызвать к жизни великие, по ленинскому определению, «силы революции, возрождения и обновления».

Оценивая с таких позиций происходящие ныне изменения, можно сказать: главное в том, что страна пробудилась, пришла в движение. И пусть еще нет того качественного перелома, которого мы добиваемся — для этого нужно время, — но перемены большого политического, духовного и нравственного значения свершаются, они налицо. Это большая победа партии, замечательное завоевание советского народа.

Осуществляя крупнейшую перестройку в обществе, партия выделяет главные направления, ключевые участки, на которых необходимо максимально сконцентрировать усилия. Важнейшим среди них является экономика — основа могущества нашей Родины. Здесь сейчас разворачивается самая напряженная, необычайно трудная работа, затрагивающая глубинные пласты

(Продолжение на 2-й стр.)

ЛЕНИНИЗМ—ОСНОВА ТЕОРИИ И ПОЛИТИКИ ПЕРЕСТРОЙКИ

ПРОДОЛЖЕНИЕ.

жизни общества. Весь ход перестройки в экономике направлен на усиление ее потенциала, создание условий для решения новых, все более масштабных политических и социальных задач.

Что такое перестройка в экономике? Это прежде всего коренное преобразование всей системы хозяйственных отношений, открываю щ е е простор инициативе и творчеству масс. Это — динамичное развитие на путях интенсификации, наполнение темпов роста качественно новым содержанием. От того, насколько радикально, быстро и обдуманно мы будем проводить перестройку в экономике, во многом зависит революционное обновление в обществе.

Время, прошедшее после апреля 1985 года, было периодом разработки развернутой программы перестройки, принятия крупных политических, экономических и организационных мер, затрагивающих и произв о д и тельные силы, и производственные отношения. Люди начали учиться думать и действовать по-новому. Накапливался опыт, отрабатывались новые экономические методы хозяйствования, последовательно расширялись области их применения.

Иначе говоря, мы сделали первый шаг на этом очень сложном отрезке пути. Теперь предстоит следующий, еще более ответственный и непростой шаг. Продолжая процесс совершенствования, необходимо развернуть работу по внедрению в жизнь всего того, что было задумано, выверено и опробовано, чему открыта теперь широкая дорога для практической реализации.

Фронт глубоких преобразований расширяется с каждым днем. Ведется многоплановая работа на всех участках хозяйственного строительства. Ритм перестройки все больше ощущается в конкретных трудовых делах и свершениях. Перестройка властно входит в жизнь коллективов, ломает механизм торможения и устаревшие стереотипы, работает на социализм.

Все это уже дает определенную отдачу, которая будет, безусловно, постоянно нарастать. Ни в коей мере не преувеличивая достигнутого, можно сказать, что происходит общее улучшение хозяйственной ситуации, набирают силу положительные тенденции. В прошлом году, например, темпы развития промышленности были наивысшими за минувшие девять лет. Все в большей степени проявляются интенсивные факторы развития экономики. Так, в 1986 году темпы прироста производительности труда в промышленности в 1,5 раза превышали среднегодовые за одиннадцатую пятилетку.

Положительные перемены произошли в работе отраслей, которые еще недавно были в числе отстающих. Речь идет, прежде всего, о черной металлургии, нефтяной и угольной промышленности. Изменения к лучшему все более ощутимы в агропромышленном комплексе. В 1986 году получен самый высокий за последние восемь лет урожай зерновых. Растет производство животноводческой продукции. Наметились сдвиги в социальной сфере.

Но это только начало. Нам нужно решительно идти вперед, воплощать идеи перестройки в практические дела. И здесь еще предстоит преодолеть немало трудностей, тем более, что не все идет так, как хотелось бы. Многое из намеченного осуществляется медленно, а иногда половинчато и непоследовательно. Инерция застоя, типичная для прошлых лет, еще не везде преодолена. В ряде отраслей продолжают мирно соседствовать, перелетаться новое и отжившее, старое. Нужны высокая политическая зрелость наших кадров, глубокое понимание диалектики всех этих процессов для того, чтобы четко выдерживать генеральное направлен н е, неуклонно идти выработанным партией курсом смелых новаторских преобразований.

Выступая на XX съезде комсомола, Михаил Сергеевич Горбачев подчеркнул, что сложной для нас будет двенадцатая пятилетка, и прежде всего ближайшие 2—3 года, когда необходимо добиться глубоких радикальных сдвигов на каждом из определяющих направлений перестройки в народном хозяйстве. Нынешней пятилетке отводится особое место. Наряду с решением неотложных задач, отработкой нового хозяйственного механизма и системы управления мы должны заложить фундамент выполнения долговременной программы, принятой на XXVII съезде партии. Таким образом, наша экономика будет совершать переход, говоря словами Владимира Ильича Ленина, «чрезвычайно резкий и трудный, требующий иных приемов, иного распределения и использования сил, иного устремления внимания, психологии и т. д.».

Показателен в этом отношении 1987 год. От того, что сможем сделать в этом году, зависит многое. Развитие экономики в строгом соответствии с заданиями пятилетки будет происходить в условиях реализации на практике ряда принципиально новых подходов, элементов хозяйствования, выработанных партией. Необходимо задействовать глубинные факторы роста для решения экономических и социальных задач. Это, прежде всего, ускорение научно-технического прогресса, обеспечение коренного улучшения качества продукции, перестройка инвестиционного процесса, более полное использование производственного потенциала.

Так что 1987 год — это год, когда мы выходим на решающие рубежи в осуществлении перестройки в экономике, с высоты которых отчетливо просматриваются магистральные направления предстоящей работы. Необходимо глубоко осознать, что именно в текущем году начинается воплощение революционной теории перестройки в реальное, конкретное, осязаемое дело, что именно в этом году она начинает проверяться практикой, держать экзамен на зрелость. И на каждом участке хозяйственного строительства этот экзамен должен быть выдержан с честью.

Товарищи! Чтобы ускорение стало устойчивой закономерностью экономического роста, мы должны в полной мере овладеть его долговременными факторами, и в первую очередь достижениями научно-технического прогресса. Ленин говорил: «Нужно взять всю науку, технику, все знания, искусство. Без этого мы жизнь коммунистического общества построить не можем». Именно такой ленинский подход приобретает в период перестройки особую значимость. Мы должны доказать всему миру преимущества и неограниченные возможности социализма, должны выйти на самые передовые в мире рубежи по эффективности, качеству продукции, производительности труда.

Решение этих задач в условиях перестройки требует по-иному подойти к осуществлению единой научно-технической политики. Эта политика должна быть подлинно революционной и высокоэффективн о й. Важно, чтобы ее реализация обеспечивала быстрое и коренное обновление нашего производственного потенциала.

XXVII съезд КПСС четко определил, что главным сегодня является последовательное проведение курса на реконструкцию, техническое перевооружение производственн о г о аппарата. Этот курс — не кампания, а неуклонная после д о в а тельная линия партии на органическую связь происходящей в мире научно-технической революции с глубокими преобразованиями в экономике страны. Надо смело и настойчиво двигаться по важнейшим направлениям научно - технического прогресса.

Прежде всего это касается наукоемких производств, в том числе машиностроения, создания качественно новой вычислительной техники, прогрессивных технологических процессов, целостных систем высокопроизводительных машин и оборудования, новых видов материалов. Все это — надежная основа кардинального технического перевооружения.

Для решения задач ускорения научно - технического прогресса мы располагаем главным — созданным советским народом мощным научным потенциалом. Но скажем прямо: колоссальные интеллектуальные силы общества используются далеко не полностью. Это недопустимое расточительство национального богатства, нашего огромного достояния. Партия ставит задачу всемерно активизировать применение научных достижений в народном хозяйстве, добиться прорыва на главных направлениях научно - технического прогресса.

Мы вправе ждать от фундаментальной науки надежного опережающего задела, высокой отдачи, чтобы ее разработки дали богатые всходы уже в ближайшее время, чтобы полезные результаты исследований не замораживал и с ь в фолиантах отчетов и публикациях. Вся ценная научная продукция должна немедленно идти в дело.

Сейчас реализуется комплекс мер по перестройке фундамента л ь н о й, вузовской, отраслевой науки, объединению их усилий, широкому использованию принципов состязательности, повышению ответственности каждого научного коллектива и каждого ученого за вклад в коренные преобразова н и я производительных сил.

Гвоздь вопроса теперь состоит в том, чтобы на деле добиться интеграции науки и производства. Именно на этом стыке мы несем наибольшие издержки. И надо учитывать, что не только наука в долгу перед производством, но и производство в долгу перед наукой. Оно неудовлетворительно впитывает научно - технические достижения, даже те, которые революционизируют само производство.

Важнейшей целью научно-технического прогресса является всемерное повышение технического уровня и качества продукции. Качество должно стать синтезом всех наших достижений. Это касается технических идей и проектных разработок, конструкций машин и материалов, организации труда и повышения знаний и квалификации. Первоочередной заботой каждого трудового коллектива должна быть забота о высоком качестве продукции, о том, чтобы это было нормой работы. Так партия ставит теперь задачу.

Проблема качества для нас чрезвычайно ост р а я. Из экономической она переросла в политическую, в вопрос, касающийся созидательных способностей социализма. На борьбу за высокое качество партия подняла весь народ. Приняты серьезные организационно - политические и экономиче с к и е меры, которые ставят заслон устаревшей, некачественной продукции, поощряют добросовестную работу.

Мы были вынуждены пойти и на такой жесткий шаг, как введение государственной приемки. На тех предприятиях, в тех отраслях, где работа над качеством продукции оказалась в запущенном состоянии, этот процесс идет тяжело, в ряде случаев болезненно. Прежде всего — в машиностроении. В результате более строгих требований на многих предприятиях этого комплекса в первом квартале создалась крайне трудная обстановка. Машиностроители недодали народному хозяйству продукции на сотни миллионов рублей. Сейчас ситуация выправляется. Но из первого опыта борьбы за качество надо сделать серьезные выводы, так как в этом деле послаблений быть не может.

Надо отдать должное высокой сознательности, гражданской совести трудящихся. Они подходят с глубоким пониманием к принятым мерам, которые в конечном счете служат благу каждого советского человека. В то же время это возлагает высокую ответственность на хозяйственных руководителей за воору ж е н и е рабочего класса самыми современными средствами труда, новейшими технологиями, за четкую организацию производства. Иными словами, наша задача — в полной мере поставить научно - технический прогресс на службу борьбе за качество.

Товарищи! Все свои помыслы и действия Коммунистическая партия подчиняет благородной цели — повышению благососто я н и я народа, обеспечению развития и расцвета личности. Эта программная установка определяет весь смысл ускорения. Во имя человека с его жизненными устремлениями, потребностями и заботами партия взяла решительный курс на кардинальные преобразования в обществе.

Приоритетное развитие социальной сферы, всемерное укрепление ее материально-технической базы, придание ей современного облика, отвечающего передовому в мире общественному строю, выступает сегодня как важнейший фактор глубоких преобразований. Главное — в кратчайшие сроки устранить разрыв, образовавшийся между развитием производства и социальной сферы. Наша задача — ликвидировать эту болезнен н у ю диспропорцию, тормозящую движение вперед.

Партия требует усиления социальной направленности в работе на всех уровнях управления. Надо покончить с недооценкой, а порой пренебрежительным отношением к этим вопросам. И действовать здесь необходимо настойчиво, с размахом, создавая благоприятные условия как для производительного труда, так и для жизни и быта трудящихся. Это повсеме с т н о должно быть нормой, законом для каждого руководителя. И тот, кто его нарушает, не имеет никакого права стоять во главе трудового коллектива.

Партия и правительс т в о настойчиво добиваются, чтобы советские люди как можно быстрее почувствовали результаты перестр о й к и, перемены к лучшему в социальной жизни. В 1986 году больше, чем когда-либо, построено жилых домов, детских садов, больниц. Но, учитывая остроту этой проблемы, надо, конечно, делать еще больше. Недавно Центральный Комитет принял решение существенно увеличить темпы строительства жилья, социально - культурных учреждений в оставшиеся годы пятилетки.

Теперь многое зависит от инициативы и организации работы как в центре, так и на местах. А именно этого нам нередко и не хватает. Отмечая определенные положительные сдвиги, нельзя сказать, что везде произошел решительный поворот в развитии социальной сферы. Во многих отраслях, республиках и областях не выполнены планы строительства объектов социально - культурного назначения, недоосваиваются капиталовложения, с низким качеством сдается жилье, детские сады и многое другое. Очевидно, что не все еще здесь перестроились.

Не умаляя значения других задач в области социально - культурного развития, надо сказать, что наиболее острая сейчас проблема — жилье. Мы взяли большое обязательство перед народом — за 15 лет решить этот вопрос. Здесь необходимо задейство в а т ь все возможности, в максимальной степени использовать все имеющиеся ресурсы, государственные капитальные вложения, средства трудовых коллективов, расширить масш т а б ы строительства кооперативного и индивидуального жилья. Совершенно очевидно, что задача эта становится общенародной и без активного участия всех трудящихся решить ее будет чрезвычайно трудно.

Повсеместно надо иметь четкую и конкретную программу действий, определить этапы ее осуществления. Одним из путей достижения цели является активное использование результатов перехода на многосменный режим работы. Это позволяет за счет более полной отдачи действующих мощностей отказаться от нового производственного строительства, перераспределять ресурсы для решения назревших социальных проблем трудовых коллективов.

Наращиваются усилия по увеличению производства потребительских товаров и услуг, улучшению их ассортимента и качества. Существенному сдвигу в структуре народного потребления способствовало решительное — почти вдвое за два года — сокращение производства алкогольных напитков. Еще важнее, что с этим связано утверждение здорового образа жизни, результаты которого уже дают себя знать и на производстве, и в быту.

Осуществление с и л ь н о й социальной политики—твердая линия партии, и она последовательно будет проводиться в жизнь. Для ее успеха необходимы усилия всего общества. Единственный источник его благополучия, дальнейшего подъема уровня жизни — всевозрастающий вклад трудящихся в общее дело, в приумножение обществен н о г о богатства. Труд каждого человека необходимо оценивать по его конкретному результату. В этом основа нашей социальной справедливости. Она несовместима с уравниловкой, должна создавать реальные преимущества коллективам и труженикам, которые работают творчески, с высокой отдачей. Принцип социальной справедливости мы должны проводить в жизнь во всей его полноте, в отношении всех потребностей человека, а не только в вопросах оплаты труда.

Интересам человека, развитию инициативы отвечает расширение кооперативных и индивидуальных форм трудовой деятельности. В современных условиях партия глубже осмысливает, развивает и применяет на практике ленинские идеи о кооперации. Ей отводится важная роль в обеспечении все более разнообразных потребностей населения в товарах и услугах. Кооперативные формы станут существенным дополнением к государственной системе удовлетворения запросов советских людей. И на этом пути необходимо снять все необоснованные ограничения. Крайне важно, чтобы все новое, что входит в социальную жизнь общества, повсюду получало действенную поддержку и широкое распространение, чтобы забота о благе человека всегда была в центре внимания партийных, советских, хозяйственных органов.

Товарищи! По-настоящему двинуть вперед дело перестройки можно только на базе устойчивого развития экономики. Она не должна зависеть от влияния различного рода дестабилизирующих факторов, включая природные. О чем говорит работа народного хозяйства в первом квартале? В январе был допущен резкий спад. Он явился следствием того, что многие отрасли и союзные республики оказались неподготовленными к работе в новых, более жестких условиях, не сумели отсечь груз прошлого, снять с живой ткани экономики наросты бесхозяйственности. Суровая зима только ярче высветила наши недостатки, усугубила их.

Благодаря принятым мерам состояние дел в первом квартале существенно поправлено. Это свидетельствует о том, что возможности для устойчивого роста у нас есть. Конечно, перестройка в экономике, как всякая решительная ломка, — дело сложное, нелегкое. Но отступать нельзя. И тем более нельзя мириться с приверженностью части работников к старым методам, с неприятием нового. Решение задач, которые стоят перед страной, требует полной самоотдачи всех трудовых коллективов, каждого труженика, неукоснительного выполнения плановых заданий и обязательств.

Настоящим п р а здником труда стал Всесоюзный коммунистичес к и й субботник, посвященный 117-й годовщине со дня рождения Ленина. Около ста шестидесяти миллионов рабочих, колхозников, служащих, пенсионеров, учащихся продемонстрировали высокую политическую и трудовую активность, ударной работой отметили эту знаменательную дату.

Наша задача — без колебаний идти избранной дорогой в атмосфере творческого созидания, добиться, чтобы перестройка дошла до всех без исключ е н и я уголков страны, до каждого трудового коллектива, каждого человека. За перестройку надо бороться по-ленински страстно, настойчиво — так, как боролись большевики за революцию, за победу социализма.

СОЦИАЛИСТИЧЕСКАЯ ДЕМОКРАТИЯ— ГЛАВНЫЙ РЫЧАГ УСКОРЕНИЯ РАЗВИТИЯ СОВЕТСКОГО ОБЩЕСТВА

Товарищи! Жизнь научила нас глубже понимать, особенно высоко ценить ту истину, что социализм, как не уставал повторять Ленин, есть живое творчество масс. Интересы развития социалистического общества настойчиво требуют условий для свободного развертыва н и я этого творчества, устранения всего, что может подавить или сковать народную инициативу. Это ключевая задача. Именно так поставлен вопрос январским Пленумом ЦК, решения которого направлены на радикальную демократизацию. В развитии полнокровной демокра т и и партия видит и цель, и главный рычаг перестройки всех сторон нашей политической, социальной, хозяйствен н о й практики и духовной жизни.

Многое подготовило, вплотную подвело нас к тому, чтобы решительно взяться за развитие социалистичес к о й демократии. С апреля 1985 года повседневная работа партии строилась с учетом принципиальных выво д о в Центрального Комитета о необходимости активизировать человеческий фактор, совершенствовать социалистическое самоуправление народа, расш и р я т ь гласность. В центр внимания была поставлена проблема демократии в целом. К такому заключению подталкивали уроки прошлого — как вдохновляющие, так и тяжелые, горькие.

Больше демократии — это призыв, выдвинуть который стало и необходимо, и возможно в условиях высокой идейно - политической зрелости советского народа, когда принципы и ценности социализма прочно утвердились как определяющие основы общественного сознания. В этом смысле идеи и решения январского Пленума опираются как на результаты работы, проделанной в последнее время, так и на все достижения социализма. Он превратил некогда забитые, приниженные массы трудящихся в высокообразованный, политически грамотный народ, знающий цену гражданской сознательности и ответственности.

Социалистическая демократия — это всеобъемлющий механизм выражения и учета существующих в обществе мнений, позиций, интересов. Это незаменимое средство управления, способное своевременно откликаться на запросы людей, уникальная школа воспитания гражданина своей Родины.

Трудная задача стояла перед Центральным Комитетом два года назад. Нужно было переломить застойные тенденции, начать решительную борьбу против чуждых социализму явлений. От КПСС требовалось делом подтвердить свою авангардную роль в обществе, доказать, что она была и остается партией революционной мысли и революционн о г о действия. Эту задачу партия решила с честью. В результате колоссально вырос ее авторитет. Ее новаторская политика получила самую широкую, самую искреннюю поддержку народа.

Призвав советских людей к обновлению нашего общества, партия своим примером, собственной деятельностью показала, как надо перестраиваться. Перестройку партия начала с себя. Она отбрасывает все, что обрекало парторганизации на неподвижность. Она добивается, чтобы строгое соблюдение ленинских норм партийной жизни, принципов руководства, коммунистичес к о й нравственности, всемерное развертывание внутрипартийной демократии пронизывали деятельность всех ее звеньев — от первичных организаций до Центрального Комитета.

На январском Пленуме ЦК во весь голос было заявлено, что за многие трудности и упущения, ставшие тормозом нашего развития, ответственность несут руководящие органы партии и государства. Эта по-ленински принципиальная, по-большевистски самокритичная позиция КПСС справедливо воспринята трудящимися как выражение способности и готовности партии устранять с дороги все, что препятствует раскрытию с о з и дательных возможностей социализма. В этом мужество и зрелость партии. Только сильная, уверенно идущая вперед партия может открыто признать недостатки, говорить о них без утайки.

Советские люди, горячо одобряя курс на перестройку, хотят быть уверенными, что движение по намеченному пути не остановится, что отклонений не будет. На партию это возлагает ответственность за обеспечение надежных гарантий необратимости начавшихся перемен. Заботясь о собственном здоровом развитии, настойчиво добиваясь расширения и углубления социалистической демократии, партия такие гарантии создает, делает их все более прочными.

Перестройка в жизни партии служит обязывающим примером для решительного поворота к демократии во всех звеньях нашей политической системы. Гражданский долг народных депутатов, работников аппарата управления, руководителей ведомств, учреждений, предприятий, активистов общественных организаций — столь же взыскательно и самокритично оценивать собственную деятельность.

Будем откровенны. Советы — важнейший институт социалистической демократии — не везде владеют той ролью, на которую их поставила Октябрьская революция, не всегда являются застрельщиками и организаторами народной инициативы, какими они непременно должны быть в условиях перестройки. Партия принимает все меры, чтобы раскрепостить энергию, развязать самодеятельность Советов. На это направлены и новые решения по дальнейшей демократизации выборов в Советы народных депутатов. Поистине дев и з о м должны стать ленинские слова, обращенные к трудящим с я России в дни становления социалистическ о г о народовластия: «Ваши Советы — отныне органы государственной власти, полномочные, решающие органы... укрепите их. Беритесь сами за дело снизу...»

Принципиальными решениями завершились съезды профсоюзов и комсомола, творческих союзов, других общественных организаций. Они призваны внести свой весомый вклад в перестройку, активизировать участие в ней трудящихся, поднять их на новые свершения. Понятно, что для этого недостаточно принять хорошие резолюции. Нужна напряженная работа, чтобы освободиться от парадности, шаблонов, от десятилетиями нараста щ е й шелухи формализма.

Расширение демократии — отличительная черта преобразований в экономике. Перемены в народном хозяйстве в полной мере отвечают ленинскому требованию «провести именно демократический централизм в области хозяйства». Ленин видел силу демократического централизма в активном взаимодействии обеих его сторон — и централизованного планового руководства, и широкой инициативы масс. Между тем многие годы роль центра неоправданно п р е увеличивалась, а в развитии демократии на производстве дальше слов дело не шло.

Ныне, когда экономика приобрела колоссальные масштабы и многократно возросла сложность управления ею, когда перед страной встают принципиально новые задачи и неизмеримо повысился уровень кадрового потенциала, качественно иным становится содержание централизма. Центр призван сосредоточить усилия на стратегических проблемах народного хозяйства, на соблюдении общегосударственных интересов, решительно освободившись от детальной регламентации работы низовых звеньев. На первый план выходят экономические методы руководства, обеспечивающие его гибкость и эффективность, всемерную поддержку всего ценного, что рождается в массах, на местах.

Такой подход предполагает коренную перестро й к у центральных экономических ведомств, и прежде всего Госплана СССР. Радикальные перемены необходимо произвести в деятельности отраслевых и территориальных органов управления. Демократизм должен стать нормой их внутренней жизни, определять стиль и методы всей работы.

Новым содержанием наполняется и вторая сторона демократического централизма — демократия на местах, в трудовых коллективах. В условиях возрастания роли человеческого фактора, когда от каждого коллектива и работника необходимо творческое, заинтересованное отношение к делу, демократия в экономике предстает в новых ее формах: самоуправления, выборности, реальной возможности трудящи х с я влиять на решение производственных и социальных задач. Все это требует радикальной реформы, революционной ломки сложившихся здесь стереотипов, которые привели экономику к заторможенному состоянию.

Перестройка управления началась с основного звена производства — с предприятия. Широкомасштабные эксперименты, послужив испытательным полигоном, проложили путь к переводу на новые условия хозяйствования важнейших отраслей экономики, подготовили базу для начавшегося введения полного хозрасчета и самофинансирования.

Принципы экономической стратегии партии нашли отражение в проекте Закона о государственном предприятии. Велико значение этого документа. Он предоставляет предприятиям широкие возможности и в то же время возлагает на них ответственность за результаты деятельности, определяет экономические и правовые условия реализации полного хозрасчета и самоуправления.

Проект Закона встречен в целом одобрительно. Советские люди восприняли этот документ с глубокой заинтересованностью. Обсуждается существо буквально каждой его статьи. Да иначе не может быть. Ведь проект Закона затрагивает коренные вопросы жизни трудовых коллективов, личные интересы трудящихся. Ярким свидетельством поддержки новых подходов к управлению, которые содержатся в этом документе, является тот факт, что некоторые его важнейшие положения, например, о выборности хозяйственных руководителей, уже теперь начинают применяться в производственных коллективах.

Демократизация в экономике выдвигает в качестве новой важнейшей формы социалистического соревнования соревнование экономическое. Это состязательность, борьба предприятий за выпуск с наименьшими затратами нужной народному хозяйству продукции, за получение на этой основе дохода, размеры которого целиком будут определять производственное и социальное положение, перспективы развития трудовых коллективов. Именно такие условия теперь создаются полным хозрасчетом и самофинансированием. Идея экономического соревнования пронизывает весь проект Закона о государственном предприятии.

Закон станет фундаментом будущей целостной системы управления. На очереди решение других сложных задач. Предстоит определить структуру отраслевого и регионального управления, роль и место каждого звена народнохозяйственного комплекса. Эти преобразования будут проводиться в русле основных положений Закона о государственном предприятии. Безусловно, потребуется осуществить меры и по совершенствованию работы Совета Министров СССР.

Пути качественной перестройки управления экономикой, как известно, будут рассмотрены на очередном Пленуме ЦК КПСС, подготовка к которому активно ведется.

Понятно, что отработка всех элементов целостной системы управления потребует времени. Будут и трудности, возможны и временные неудачи, так как старое и отжившее сопротивляется передовому, нарождающемуся. Надо действовать решительно и настойчиво, с уверенностью в успехе. Залог тому — всемерная поддержка нашего народа, который твердо знает, что перестройка отвечает его коренным интересам.

Происходящее в стране глубокое преобразование производительных сил, совершенствование производственных отношений, приведение их в соответствие с реальными требованиями жизни по своему революционному размаху, смелости постановки вопросов сродни ленинскому повороту к новой экономической политике. Конечно, отождествлять с нэпом современную перестройку нельзя. То была политика переходного периода от капитализма к социализму.

Вместе с тем многие ленинские положения об использовании товарно-денежных отношений, хозрасчета, стимулировании коллективной и индивидуальной трудовой деятельности сохраняют свою силу. Жизнь показала, что их применение носит долговременный характер и ни в коей мере не означает отхода от завоеваний социализма. Именно поэтому наша партия, творчески развивая ленинские идеи в новой хозяйственной ситуации, ставит их на службу перестройке.

Товарищи! Успех перестройки будут определять люди убежденные, компетентные, умеющие зажечь и повести за собой массы. Это еще раз говорит об огромной важности политической, воспитательной, организаторской работы с кадрами. Теперь, когда приходится отбрасывать то, к чему привыкали десятилетиями, переучиваться на ходу, менять приемы работы, особую ценность приобретают такие качества, как способность взвешенно анализировать любые, самые сложные ситуации, не страшиться новизны решений, не впадать в растерянность, уметь даже из негативного опыта извлекать положительные уроки. Все это предъявляет высокие требования к руководителю. Его должны характеризовать партийность, профессионализм, острое чувство нового, высокие нравственные качества, органическая потребно с т ь жить заботами государства, заботами коллектива.

В то же время очень важно осаживать тех, кто хотел бы подменить перестройку разговорами, утопить ее в словах. Нельзя, как предостерегал Ленин, «дать волю крикунам и фразерам, которые позволяют себя увлечь «яркой» революционностью, но на выдержанную, продуманную, взвешенную, учитывающую и труднейшие переходы революционную работу не способны».

Требование работать вдумчиво, инициативно, с заботой о реальных результатах перестройка предъявляет управленческим кадрам и в Москве, в центральных ведомствах, и, что называется, в районной глубинке. Дело все они делают необходимое, и ответственность на них лежит огромная. В том числе и ответственность за то, чтобы не было в их работе волокиты, бюрократизма. А между тем еще очень сильна эта чиновничья болезнь, и справедливо негодуют советские люди на бумажное засилье, пустопорожние заседания, согласования и прочую бюрократическую возню. Наступление на бюрократизм мы сейчас развернули самое решительное и непримиримое.

В борьбе с недостатками для нас особую ценность представляют практические достижения. Ценность большую, чем самые громкие слова в о з м ущения. Нам дорог каждый успех перестройки, каждый росток нового. И с этой точки зрения исключительно важна установившаяся атмосфера гласности. Гласность не только наш верный помощник в борьбе с негативными явлениями. Она незаменима в поддержке, пропаганде, распространении позитивн о г о опыта.

Недопустимо, разумеется, и складывать критическое оружие. Напротив, его нужно совершенствовать, оттачивать. У м е н и е критиковать и правильно воспринимать критику — это необходимый элемент политической культуры социализма, культуры человеческих отношений в условиях демократии. Право на критику неотделимо от права возражать на нее, отстаивать свое мнение. Без таких равноправных отношений между критикующими и критикуемыми нет настоящей демократии.

Сколь бы круто ни разворачивалась в нашем обществе борьба за преобразования, она идет в здоровой, товарищеской среде. Все советские люди спаяны общностью коренных интересов, стремлением к процветанию нашей Родины, к полному раскрытию созидательной мощи социализма. Сегодня, откликаясь на Обращение ЦК КПСС в связи с 70-й годовщиной Октября, они соединяют в одно целое свой разум, свою волю и энергию, с тем чтобы выполнить все намеченное, достойно продолжить великое дело социалистической революции, бессмертное дело Ленина.

ПЕРЕСТРОЙКА МЕЖДУНАРОДНЫХ ОТНОШЕНИЙ — НАСТОЯТЕЛЬНОЕ ВЕЛЕНИЕ ВРЕМЕНИ

Товарищи! Ленинизм был и остается теоретической основой нашего понимания международной жизни в современную эпоху. Ленин создал научную систему взглядов на проблемы войны и мира, разработал концепцию мирного сосуществования государств с различным социальным строем. Ленинские принципы нашей внешней политики прошли строгую проверку исторической практикой. И сейчас они действенно служат борьбе, которую Советское государство ведет за коренную перестройку международных отношений. В этой борьбе мы руководствуемся новым политическим мышлением, отражающим реальности сегодняшнего мира — полного противоречий и конфликтов, но все же целостного, взаимосвязанного.

(Окончание на 3-й стр.).

ЛЕНИНИЗМ—ОСНОВА ТЕОРИИ И ПОЛИТИКИ ПЕРЕСТРОЙКИ

ОКОНЧАНИЕ.

Почти семь десятилетий отделяют ленинский Декрет о мире от основ всеобъемлющей системы международной безопасности, выдвинутых XXVII съездом партии. Но как родственны эти документы по своему смыслу и духу! Оба они пронизаны страстной идеей освобождения человечества от ужасов войны и ее последствий, оба утверждают высшее право человека — право на жизнь, право народов на мирное развитие.

Обеспечение прочного мира было и остается высшей целью внешнеполитической деятельности Коммунистической партии и Советского государства, вытекающей из самой природы социалистического общества. Как подчеркивал В. И. Ленин, «окончание войн, мир между народами, прекращение грабежей и насилий — именно наш идеал...». В нем воплощается гуманизм коммунистической идеологии, ее нравственных ценностей. Реальности ядерно-космического века придают этому идеалу качественно новое значение. Целью становится мир без войн, без угрозы насилия в любой сфере международной жизни—военной, политической, экономической и гуманитарной.

Наше новое философское видение мира исходит из того, что в нынешний век безопасность не может строиться на ядерном устрашении или других разновидностях политики силы. Такая политика обрекает человечество на постоянную угрозу самоуничтожения, лишает его надежды на будущее. И сейчас нет более важной задачи, чем борьба против угрозы ядерной катастрофы, за обуздание гонки вооружений и разоружение.

Этой эпохальной задаче отвечает всеохватывающая программа полной ликвидации до конца нынешнего столетия оружия массового уничтожения, выдвинутая в начале 1986 года Генеральным секретарем ЦК КПСС М. С. Горбачевым. Историческая по своим масштабам и значению, она получила дальнейшее развитие в предложениях СССР на советско-американской встрече в Рейкьявике. Там впервые была продемонстрирована принципиальная возможность мира, свободного от ядерного оружия. Но, как известно, переход к практическим мерам на этом пути был заблокирован американской администрацией.

Дорогу к взаимоприемлемым договоренностям вновь открыла советская инициатива — безотлагательно заключить отдельное соглашение о ликвидации советских и американских ракет средней дальности в Европе. В поисках развязки мы предлагаем одновременно договориться и по ракетам оперативно-тактического назначения, чтобы в короткий срок полностью ликвидировать свои ракеты такого класса в Европе. Но это, разумеется, исключает довооружение со стороны США. Готовы мы и к ликвидации тактических ракет поля боя.

Советский Союз, прекратив производство химического оружия, ведет дело к скорейшему завершению переговоров о полном и повсеместном запрете такого оружия и к уничтожению его запасов. Остаются в силе предложения о сокращении вооруженных сил и обычных вооружений в Европе. СССР вместе с другими странами — участницами Варшавского Договора выступает за то, чтобы будущие соглашения по вопросам разоружения предусматривали строжайшую и эффективную систему контроля, включая инспекцию на местах.

Выделив вопрос о ракетах средней дальности из рейкьявикского «пакета», советское руководство по-прежнему придает первостепенное значение достижению соглашения о существенном сокращении, а затем и ликвидации стратегических вооружений, что, конечно, должно быть неразрывно связано с обязательством соблюдать Договор по противоракетной обороне.

Никто не вправе упрекнуть нас в том, что советские инициативы рассчитаны на получение односторонних выгод. Мы принимаем во внимание законные интересы наших западных партнеров, потому что знаем — без баланса интересов не будет продвижения вперед, не будет прочных соглашений. Поэтому и мы в свою очередь имеем все основания полагаться на взаимность.

Советский Союз никогда не пойдет на уступки, из-за которых может пострадать безопасность нашей страны, наших союзников. Мы никогда не пойдем на такие шаги, которые ставят под удар судьбу человечества.

Пока в мире сохраняется военная угроза, мы будем и дальше крепить наши славные Вооруженные Силы. Центральный Комитет КПСС со всей ответственностью подчеркивает в своем Обращении к народу, что Коммунистическая партия и Советское государство «будут делать все необходимое для поддержания на должном уровне оборонной мощи нашей страны, социалистического содружества. Советские люди могут быть уверены: военного превосходства империализма мы не допустим никогда, ни при каких обстоятельствах».

Новое политическое мышление, динамизм и открытость нашей внешней политики, поиск решения животрепещущих проблем в интересах выживания человечества встречают в мире растущее понимание. Самым широким кругам зарубежной общественности, в том числе и далеким от социализма, импонирует связь между линией Советского Союза на оздоровление международных отношений и курсом на перестройку всех сторон жизни советского общества, на его демократизацию, на гласность. Нашим политическим противникам становится все труднее протаскивать демагогические измышления о «закрытом социалистическом обществе», о «стремлении социализма к экспансии».

Реальности века поставили все государства перед необходимостью научиться жить вместе и вместе решать проблемы своей безопасности. В этих условиях Советский Союз будет всячески способствовать укреплению доверия в международных делах. Продвинуться вперед здесь легче всего путем взаимного примера. Мир видит, что мы к этому не только готовы, но и действуем убедительно и активно.

Мы глубоко верим в торжество коммунистических идеалов. Нашему мировоззрению чуждо стремление к насаждению социализма силой. И если за прошедшие семьдесят лет социализм стал мировой реальностью, то это — результат действия объективных общественных законов. Мы за то, чтобы идеологические разногласия решала история, чтобы народы сами выбирали пути своего социального и политического развития.

Судьбы мира и социального прогресса самым тесным образом связаны с развитием мировой системы социализма, со всесторонним сотрудничеством Советского Союза с братскими странами, с нашим единством и сплоченностью. Углубление взаимодействия социалистических государств КПСС рассматривает как приоритетное направление своей международной деятельности. Мы стремимся к тому, чтобы все новое в нашей внутренней и внешней политике полностью отвечало интересам всех стран социализма, всех демократических сил планеты, всего человечества.

Товарищи! Новое видение мира, понимание его многообразия, противоречивости и вместе с тем общности определяют наш подход и к внешнеэкономическим связям.

Экономика современного мира многолика. Социалистический и капиталистический способы производства, развивающиеся государства с их многоукладным хозяйством, бедность и богатство, вековая отсталость и технический прогресс — таковы реальности нашего времени.

В мировом хозяйстве идет борьба, подчас острейшая, против диктата империалистических сил, борьба за новый экономический порядок — справедливый и демократический, за решительный отказ от всяких попыток дискриминации, использования экономических связей как средства политического давления.

Однако очевидно и другое — при всех противоречиях и антагонизмах усиливается хозяйственная взаимозависимость государств мирового сообщества. Ни одна страна, большая она или малая, не может сегодня овладеть всеми высотами научно-технической революции без интенсивного обмена научными разработками, без самых разнообразных форм международного сотрудничества.

Взяв курс на перестройку, КПСС намерена в полной мере расширять наше участие в мировом разделении труда. Речь идет прежде всего о сотрудничестве в рамках Совета Экономической Взаимопомощи, которое есть и будет сердцевиной наших внешнеэкономических связей.

Мы видим органическую сопряженность внутренних проблем ускорения с динамизмом социалистической экономической интеграции. В последние годы в ней стали накапливаться нерешенные проблемы, появились застойные явления, не получили должного распространения новые формы сотрудничества. Кардинальные вопросы углубления хозяйственного взаимодействия, совершенствования деятельности СЭВ были всесторонне рассмотрены на рабочей встрече руководителей братских партий социалистических стран в Москве в ноябре прошлого года. По единодушному мнению, в нашем сотрудничестве необходимы изменения комплексного характера, решительное обновление его форм и методов. Сейчас такая работа развернута по направлениям, охватывающим все стороны интеграционного механизма.

В этом деле определяющую роль призвана сыграть Комплексная программа научно-технического прогресса стран — членов СЭВ. По глубине структурных сдвигов, которые вызовет ее осуществление в народном хозяйстве стран-участниц, в социалистическом международном разделении труда, эта программа беспрецедентна. Ее цель — достижение наивысшего уровня на главных направлениях научно-технического прогресса. Всем своим содержанием программа опровергает утверждение сторонников СОИ, будто успехи науки и техники неотделимы от разработок в военной области. Социализм указывает другой путь — путь мирный, не связанный с гонкой вооружений, переносом ее в космос.

На базе равноправного партнерства крепнут наши связи с развивающимися странами, и прежде всего с государствами социалистической ориентации. Советский Союз как и всегда на стороне народов, борющихся за свободу и прогресс, за национальную независимость. Вместе с ними мы выступаем за новый экономический порядок, против любых форм международного грабежа и дискриминации.

Мы — за интенсивное экономическое сотрудничество с капиталистическими странами. Со многими из них у нас сложились устойчивые и взаимовыгодные деловые связи. Перестройка нашей внешнеэкономической деятельности открывает новые возможности дальнейшего развития такого сотрудничества. Наряду с расширением традиционных торговых отношений мы идем на активное использование новых форм экономических связей — широкую производственную кооперацию, создание совместных предприятий, взаимодействие в области научно-технического прогресса. Будучи делом взаимовыгодным, это вызывает значительный интерес у деловых кругов Запада. Причем весь этот процесс шел бы гораздо быстрее, если бы на его пути не создавались искусственные преграды с явной целью оказать на нас политическое давление по принципиальным вопросам нашей общественной жизни.

Экономические отношения с капиталистическим миром могут строиться только на принципах взаимности и равноправия. Это дорога с двусторонним движением. Любые попытки обложить политической данью наши экономические связи с капиталистическими странами бессмысленны и безнадежны. Торговать своими принципами, своими завоеваниями наша страна не будет никогда! Для равноправного же, взаимовыгодного сотрудничества мы всегда открыты, видим в нем важный фактор прогресса и оздоровления международной обстановки.

В современных условиях, когда мир оказался перед дилеммой — быть или не быть человечеству, все большие массы людей включаются в борьбу против военной опасности, за сохранение мира. В первых рядах этой борьбы всегда идут коммунисты, другие силы прогресса.

КПСС — неотъемлемая часть мирового коммунистического движения. Неизменна ее солидарность с другими коммунистическими партиями. Мы выступаем за равноправные, широкие и активные связи между коммунистами разных стран вне зависимости от имеющихся различий во взглядах по тем или иным вопросам, за повышение роли международного коммунистического движения в мировом развитии. Свой главный вклад в общее дело всего движения советские коммунисты видят в том, чтобы наращивать силу примера социализма как реальной альтернативы эксплуататорскому строю. Эффективное продвижение по пути революционной перестройки — это сегодня наш главный и национальный, и интернациональный долг.

* * *

Товарищи! Какую бы задачу ни выдвигала перед партией, рабочего класса жизнь, Владимир Ильич Ленин всегда ставил ее решение в неразрывную связь с борьбой за коренные цели социализма.

Перестройка — это воплощение всего нового: новых идей, замыслов, свершений. Она наполнила новым высоким смыслом нашу борьбу, дала народу цель, достойную его исторического призвания. Советские люди понимают, что от успеха начатых в СССР преобразований зависит будущее страны, зависят судьбы социализма, всей мировой цивилизации. Вот чем определяется ответственность, которая легла сегодня на нашу партию, наш народ.

Наш лозунг: действовать! Действовать ради лучшей жизни сегодня и ради достижения конечной цели перестройки — глубокого обновления общества.

Жить и действовать с сознанием этой ответственности — партийная обязанность каждого коммуниста, патриотический, нравственный долг каждого советского человека. Полностью раскрыть огромные созидательные возможности и преимущества нашего строя — в этом смысл великого этапа истории, переживаемого Советской страной.

Путь революционных преобразований, на который мы вступили, — путь единственно верный. Воля и труд миллионов поднимут нашу Родину на качественно новую ступень экономического, социального и духовного прогресса. Она явит себя миру могучей державой, олицетворяющей всю красоту и человечность, все величие и притягательную силу социализма.

Перестройка одухотворена гением Ленина, ленинской наукой побеждать. И она победит!

(Доклад был выслушан с большим вниманием и неоднократно сопровождался продолжительными аплодисментами).

В Центральном Комитете Компартии Грузии

На состоявшемся 21 апреля заседании бюро ЦК КП Грузии обсудило вопрос об отчете члена КПСС, министра финансов Грузинской ССР Д. Двалишвили о ходе подготовки к вступлению в силу Закона СССР об индивидуальной трудовой деятельности. Работа, проводимая в республике в данном направлении, в основном одобрена. Обкомам, горкомам, райкомам партии, Советам Министров Абхазской АССР и Аджарской АССР, Советам народных депутатов на местах, министерствам и ведомствам республики предложено оказывать всемерную поддержку гражданам, изъявившим желание заняться индивидуальной трудовой деятельностью во всех предусмотренных Законом отраслях народного хозяйства, регулярно рассматривать вопросы, связанные с его проведением в жизнь, строго спрашивая с лиц, допускающих бюрократическое отношение к заявлениям граждан.

Бюро ЦК КП Грузии рассмотрело вопрос о состоянии и мерах по улучшению подготовки в вузах республики специалистов без отрыва от производства. Работа Минвуза ГССР, ректоратов и партийных организаций высших учебных заведений по совершенствованию подготовки специалистов без отрыва от производства признана недостаточной. Ректоратам и партийным комитетам высших учебных заведений республики указано на недостатки, допущенные в вопросах переводов и восстановления студентов на заочную и вечернюю формы обучения. Намечены меры по коренному улучшению качества подготовки в вузах республики специалистов народного хозяйства без отрыва от производства.

Рассмотрев вопрос о работе партийных, советских и хозяйственных органов Дманисского района по повышению эффективности агропромышленного производства, бюро ЦК КП Грузии признало ее неудовлетворительной. Мероприятия по устранению выявленных недостатков будут рассмотрены на собрании партийно-хозяйственного актива района.

Приняты постановления ЦК КП Грузии и Совета Министров Грузинской ССР о мерах по подготовке народного хозяйства республики к работе в осенне-зимний период 1987/88 года и обеспечению населения топливом, электрической и тепловой энергией, и о совершенствовании практики подготовки и переподготовки кадров для освоения новой техники и технологии в отраслях народного хозяйства Грузинской ССР.

Принято также совместное постановление ЦК КП Грузии, Совета Министров Грузинской ССР и Совпрофа Грузии о задачах партийных, советских, профсоюзных и хозяйственных органов республики по реализации постановления ЦК КПСС, Совета Министров СССР и ВЦСПС «О переходе объединений, предприятий и организаций промышленности и других отраслей народного хозяйства на многосменный режим работы с целью повышения эффективности производства».

На заседании секретариата ЦК КП Грузии в порядке контроля был обсужден вопрос о ходе выполнения постановления ЦК КП Грузии и Совета Министров Грузинской ССР о дополнительных мероприятиях экономического и социального развития Амбролаурского района. Отмечено, что названное постановление выполняется неудовлетворительно. Намечены необходимые практические меры по устранению выявленных недостатков, обеспечению неукоснительного выполнения министерствами и ведомствами республики заданий, определенных постановлением ЦК КП Грузии и Совета Министров Грузинской ССР.

Заслушав отчет члена КПСС, первого заместителя председателя Государственного комитета по науке и технике ГССР Л. Оклея о работе, проводимой по выполнению республиканской научно-технической программы по развитию производства товаров народного потребления и сферы услуг, секретариат ЦК заострил внимание на необходимости установления систематического контроля за ходом ее реализации. Вместе с тем отмечено, что некоторые отраслевые научно-технические программы не в полной мере отвечают возросшим требованиям развития производства товаров народного потребления и услуг. Намечены меры активизации деятельности по расширению исследовательских, опытно - конструкторских работ и внедрению их результатов в производство товаров народного потребления.

Секретариат ЦК КП Грузии рассмотрел вопрос о практике работы профсоюзных и комсомольских организаций, министерств, ведомств и творческих союзов республики по комплектованию, подготовке и направлению за границу туристских групп по итогам 1986 года. Подчеркнута необходимость упорядочения организации выездов представителей республики за границу. Обкомам, горкомам, райкомам партии предложено повысить требовательность к первичным партийным, профсоюзным и комсомольским организациям в деле отбора кандидатур для туристских поездок за рубеж, обратив особое внимание на социальный состав групп.

Обсужден вопрос о состоянии и мерах по дальнейшему улучшению работы органов кинофикации и кинопроката республики. Секретариат ЦК потребовал от руководства и партийных организаций Госкино ГССР, Союза кинематографистов Грузии, киностудии «Грузия-фильм» и Грузинской студии научно - популярных и документальных фильмов резко повысить контроль за деятельностью органов кинофикации и кинопроката с целью искоренения недостатков в репертуарном планировании, оказывать им действенную помощь в организации тематических показов, фестивалей советских и прогрессивных зарубежных фильмов, постоянно держать в поле зрения вопросы, связанные с усилением роли кино в идейно-политическом воспитании трудящихся.

Секретариат ЦК КП Грузии, отметив, что в осуществлении курса партии на дальнейшее развитие социальной сферы, усиление заботы о человеке особое значение придается охране и укреплению здоровья людей, принял решение о разработке республиканской целевой комплексной программы «Здоровье».

На заседаниях бюро и секретариата ЦК КП Грузии обсуждены и другие вопросы общественно - политической и народнохозяйственной жизни республики.

ГОСТИ СЪЕЗДА ВЛКСМ—В ГРУЗИИ

XX съезд ВЛКСМ завершил свою работу, но программа пребывания в СССР для иностранных гостей форума комсомола продолжается. В течение нескольких дней в Грузии находилась делегация руководителей ряда зарубежных молодежных организаций.

Гости побывали в комсомольском городке Борис Дзнеладзе, в Тбилисском государственном университете, встретились с творческой молодежью на киностудии «Грузия-фильм». Они посетили пионерский городок «Мзиури», совершили поездку во Мцхета.

Пульс планеты

Во всех уголках земли отмечают день рождения В. И. Ленина

БЕЛГРАД. О жизни и революционной деятельности Владимира Ильича Ленина рассказывают материалы фотовыставки, открывшейся вчера в Доме советской культуры в Белграде. Выставка рассказывает о детстве и студенческих годах Володи Ульянова, его становлении как несгибаемого борца за права и счастье трудового народа. Особый раздел посвящен мемориальному центру в Ульяновске.

УЛАН-БАТОР. Демонстрацией новых картин «Москва. Ленин», «Ленинград — колыбель Великого Октября» в столичном кинотеатре «Ялалт» вчера начался кинофестиваль советских фильмов, посвященный 117-й годовщине со дня рождения В. И. Ленина. Во время фестиваля, который продлится неделю, во всех кинотеатрах Улан-Батора будут демонстрироваться художественные и хроникально-документальные произведения советских кинематографистов о жизни и деятельности вождя мирового пролетариата.

ЛИССАБОН. Фотовыставка, посвященная 117-й годовщине со дня рождения В. И. Ленина, открылась в португальском городе Баррейру. В этом крупном промышленном центре страны проводятся лекции, коллоквиумы и семинары, посвященные жизни и борьбе вождя мирового пролетариата, а также нынешним революционным преобразованиям в Советском Союзе. По инициативе общества «Португалия — СССР» подобные мероприятия проходят и в других городах Португалии.

АДЕН. Митинги и вечера, кинофестивали и выставки проходят в эти дни во многих городах страны. Серию кинофильмов о жизни и деятельности В. И. Ленина, о развитии социалистического общества в СССР начало демонстрировать центральное телевидение республики.

В национальном театре Адена состоялся большой праздничный вечер. Выступивший на нем кандидат в члены Политбюро ЦК ИСП, председатель Йеменского совета мира и солидарности А. аль-Хамери сказал, что на проходящих в эти дни в стране ленинских чтениях, митингах дружбы и солидарности йеменский народ демонстрирует свою верность ленинским идеям, борьбе за мир, дружбу между народами.

(ТАСС, 22 апреля).

ПУТЬ, КОТОРЫМ НАМ ИДТИ

Это — путь апрельского (1985 г.) Пленума ЦК КПСС, XXVII съезда партии, январского (1987 г.) Пленума ЦК. Эти вехи навсегда останутся в истории революционных преобразований советского общества, начало которым положил Великий Октябрь.

Два года — срок небольшой. Даже дерево, посаженное в благодатную почву, за это время плодоносить еще не станет. А плоды Апреля 1985 мы уже сегодня видим — все явственнее. Так считает бригадир Тбилисского электровозостроительного завода имени В. И. Ленина, кандидат в члены ЦК КПСС **Гурам МЕТОНИДЗЕ**, один из участников апрельского Пленума ЦК партии.

— Действительно, в апреле 1985 года свершилось событие историческое, и я бы добавил — долгожданное. Партия, ее руководство пришли к выводу, что двигаться вперед по старым путям больше нельзя. Огромная ценность Пленума в том, что он стал уроком правды, заставил прямо и честно взглянуть на многие нелицеприятные вещи в экономике, в нравственной сфере.

Пленум не только констатировал наши неудачи, но и смело указал направление, по которому должно поступательно развиваться наше общество. Это — подлинный демократизм, социальная справедливость, социалистическое распределение по труду.

Помню, с каким воодушевлением участники Пленума восприняли речь товарища М. С. Горбачева. Буквально каждому слову внимали, затаив дыхание, боясь потревожить тишину зала. Да, атмосферу Пленума трудно передать одними словами, ее надо почувствовать и пережить.

— Вам как рабочему человеку, наверно, особенно близки мысли Генерального секретаря, высказанные о перестройке экономики страны, о сломе устаревшего хозяйственного механизма, расширении прав и ответственности трудовых коллективов?

— Мне кажется, интерес к экономике не обязательно связан с социальным положением человека, занимаемой им должностью или рабочей профессией. Любопытно иногда прислушаться к спорам, которые затевают пенсионеры в наших тбилисских парках. Начав с политики, они неизбежно все сводят к экономике, ибо, действительно, бытие определяет сознание. Чем могущественнее страна и чем прочнее наше материальное благополучие, тем сильнее нравственный дух народа.

— Значит, издержки экономики в период застоя прямо связаны с нравственной коррозией?

— Да. И Пленум дал подобающую оценку этим явлениям. Более того, подчеркивалась мысль, что эти явления взаимообусловлены.

— Выходит, пока мы не достигнем высокой степени экономического процветания, трудно рассчитывать на прогресс в нравственной сфере?

— Я бы не стал судить столь категорично. Советский народ отличает от многих высокая сознательность. Ведь и в трудные времена всегда находились люди, своими убеждениями ставившие заслон рутине и бюрократии. Быть может, благодаря им и происходят сейчас позитивные перемены, названные перестройкой.

Говоря о перестройке, я бы хотел высказать особенно важную для меня мысль. Ведь прежде что происходило? Мы часто по поводу и без повода оперировали некими глобальными понятиями: народ, массы, коллектив; при этом как-то упуская из виду одного, конкретного человека, считая, что благополучие или даже судьба одной личности не должны заслонять торжества великой цели, а именно, социального прогресса масс. Но ведь массы состоят из отдельных индивидов. Если плохо одному, значит, плохо всем. Значительность Апреля мне кажется в том, что Пленум заставил повернуться лицом к проблемам именно одного человека; отсюда и приоритеты в инвестиционной политике, когда средства направляются в первую очередь в социально-бытовую сферу, отсюда демократические реформы, при которых воля даже отдельной личности приобретает самостоятельное значение.

—Вероятно, результат такого кардинального поворота мы почувствуем несколько позже. Чего там лукавить? Не все еще у нас пронизано подлинной заботой о человеке. Немало примеров черствости, эгоизма, равнодушия со стороны иных руководителей.

— Не сразу и Москва строилась. А перестроить сознание, избавиться от вредных наслоений и привычек дело не одного года и, быть может, даже десятилетия. Но главное, что этот процесс начался и становится необратимым.

— Как депутат Верховного Совета и член бюро ЦК КП Грузии, вы можете более предметно судить о масштабности преобразований...

— Сейчас наводится решительный порядок в капитальном строительстве, в кадровых вопросах. Идет активное очищение от тех, кто примазался к перестройке или своей инертностью тормозит дело. В республике ведется непримиримая борьба с негативными явлениями. Взяточничество, протекционизм, кумовство не изжили себя полностью. Нет-нет, да и проявляются в своем неприглядном обличье. Надо сделать так, чтобы сейчас, в период перестройки, у всяких проныр и пролаз буквально земля горела под ногами. На моем предприятии также наметился поворот к лучшему, и дело не в цифрах выполнения плана или там освоения новой техники, важнее сама атмосфера перестройки, когда дисциплина, ответственность всех — от рабочего до руководителя — становятся по-настоящему нормой жизни.

— Сейчас затрудняюсь вспомнить, кто сказал: «Культура спасет мир». В утилитарном смысле, без культуры труда трудно рассчитывать на успех, не так ли?

— Пожалуй, это верно. И культуру труда сложнее воспитать, чем культуру чтения или общения. Я бы рискнул заметить, что в определенной мере это — фактор исторический. Во многом успехи развитых капиталистических стран объясняются именно высокой культурой труда рабочего класса. И мы сейчас развиваем культуру труда не на пустом месте. В рабочей среде немало подлинных талантов, умельцев, новаторов, творцов. Надо только им помочь раскрыть свой потенциал, значит, требуется и дальше совершенствовать сложившийся хозяйственный механизм. Мы все ждем новый Закон о государственном предприятии (объединении). Он поможет полнее задействовать возможности плановой экономики.

— Сейчас обсуждение проекта практически завершено. Каким бы вы хотели его видеть в окончательном варианте?

— Многие положения Закона действительно прогрессивны, но некоторые формулировки, на мой взгляд, как бы тянут назад. Предложенный проект грешит и некой декларативностью. Хотел бы видеть Закон как документ четкий, ясный, не допускающий двусмысленных толкований. Требуются более убедительные подтверждения и гарантии прав трудовых коллективов в области планирования, хозяйственной деятельности предприятия, формирования структуры штатов, фондов оплаты труда. Хорошо бы поменьше «спускать» предприятию и побольше помогать. При максимальной самостоятельности предприятий отпадет нужда во многих промежуточных звеньях, в тех, кто до последнего времени только и делал, что «спускал».

— Значит ли это, что часть управленцев потеряет работу?

— Ответ может быть однозначным — нет! Сейчас активно меняется структура управления. В идеале каждый в отведенных ему рамках должен занимать свое место и делать свое дело, а не чужое. Плановикам вовсе не обязательно считать иголки (из центра лучше обозревается перспектива). Так же, как партийным работникам нет надобности вникать в премудрости производственного процесса, их поле деятельности — кадры, люди.

Судя по всему, настает момент, когда и наука, наконец, с заоблачных высей снизойдет до производства. Обо всем этом говорилось на апрельском Пленуме.

— Мы затронули много проблем: тема перестройки, роли апрельского Пленума неисчерпаемы.

— Боюсь, что нас подстерегает другая крайность. Как бы не заболтать перестройку, не превратить ее в жупел, которым размахивает каждый, кому не лень. За словами всегда должно стоять дело.

Не в последнюю очередь дело зависит от нас, рабочих. Мы живем в интересное время, начало которому положил апрельский Пленум, и в наших силах сделать процесс обновления еще более живительным, неизбывным.

Беседу вел Георгий ШАХКЕЛЬДЯН.

Страна Советов—на магистральном пути перестройки

КОЛХОЗ В... АТЛАНТИКЕ

ЗАРЯ ВОСТОКА
Неделя Латвийской ССР

Финские судостроители предложили советским специалистам наладить на долевых началах, на основе имеющихся судоремонтных цехов производство нового семейства сейнеров. Модель выгодно отличается от имеющихся сегодня на плаву судов такого класса: экипаж — всего три человека, сейнер может развить высокую скорость, имеет большее водоизмещение, способен вести траление в одиночку...

КОНЕЧНО, можно сказать: что, мол, тут удивительного? Создание совместных с зарубежными странами предприятий, особенно в последние годы, стало делом привычным. Но все дело в том, что предложение это обращено к коллективу... рыболовецкого колхоза «9 Майс», что находится около Риги, у самых морских ворот республики — в том месте, где впадает степенная Даугава в Рижский залив...

На берегу притока Даугавы Аудрупе давно уже была гавань, откуда еще в стародавние времена уходили лодки рыбаков в Балтийское море. Уже тогда работали они кооперативно, если использовать современные определения, — одному ловить рыбу не по силам. Создание ровно сорок лет тому назад, в декабре 1947 года, рыболовецкого колхоза было встречено с радостью. И пусть ничтожна была техническая база, на которую опирались рыбаки — несколько маломощных моторных и весельных лодок, — люди знали, что это единственно верный путь к строительству новой жизни.

— Тогда было нас всего-навсего 120 человек, а план был равен, даже смешно подумать, 400 тоннам, — говорит, показывая свое хозяйство, председатель правления колхоза Гунарс Янович Салтайс. — А посмотрите на нас сегодня. Ловлей занимаемся не только в Рижском заливе, но и в Балтийском море. Лет 15 тому назад начали производить консервы. Ну и даем в последние годы на 20 миллионов рублей продукции, а прошлогодний доход составил 3,3 миллиона рублей. Еще одна цифра— в хозяйстве работают 1.800 человек...

— А можно выйти с рыбаками в море?

— К сожалению, сами видите, устье реки промерзло, да и в Рижском заливе сегодня без ледокола не обойтись. Но если подождете месяц-другой, — улыбается Гунарс Янович, — то отправим вас самолетом в Атлантический океан, на одно из наших судов, где они постоянно курсируют.

«Ну и размах», — подумалось мне. Гунарс Салтайс многого не сказал, но я уже знал: не только этим гордится хозяйство. Неплохо в колхозе с жильем, есть клуб, отличный стадион и спортзал, яхт-клуб на 50 судов, а потому и нет миграции в большие города, несмотря на то, что рядом Рига — со своими городскими соблазнами. Что своими руками приведен поселок в отличное состояние — даже асфальт колхоз производит сам. И что годовой план по ловле рыбы в 17 тысяч тонн в прошлом году был перевыполнен на восемь тысяч тонн...

«ДЕЛАТЬ ДЕНЬГИ». Не привыкли мы как-то к этому сочетанию. И, услышав его, обычно относим на счет «акул империализма». Но, оказалось, совсем необязательно принадлежать к этой категории, чтобы произносить их. А в колхозе «9 Майс» их произносят чаще, чем можно было ожидать. И это хорошо — просто потому, что «делают» здесь деньги для трудового коллектива, для народного хозяйства. Рачительное хозяйствование, не это ли истинное проявление перестройки?

На январском (1987 г.) Пленуме ЦК КПСС справедливо были осуждены бытовавшие ранее предубеждения относительно роли товарно - денежных отношений и действия закона стоимости при социализме, недооценка хозрасчета, что подрывало основы материального стимулирования, препятствовало достижению высоких конечных результатов. Теперь это упущение преодолевается.

Итак, как колхоз «делает деньги»? Чтобы выяснить это, мы с заместителем председателя колхоза Имантом Берзиньшем отправились в неблизкий путь по колхозу...

Первым пунктом был цех орудий лова.

— Проходите, пожалуйста, — встретила нас на пороге цеха его начальник Анне Кристиансоне. — Здесь мы плетем сети, ремонтируем их. И, знаете, это дает очень неплохой доход колхозу и работницам. Ведь коллектив у нас в основном женский. А работаем мы на единый наряд. Уже лет тридцать... В огромной комнате сидело за таким вот рукоделием десятка два работниц. На сеть, объясняли мне, уходит около недели — зато колхоз экономит в результате несколько тысяч рублей в год.

— Вот так, с копеек, — это уже Имант Берзиньш, — мы и подошли к тому, что стали миллионерами... Мы ведь даже огнетушители заполняем своими силами, ремонтируем спасательные плотики, другие «предметы первой необходимости».

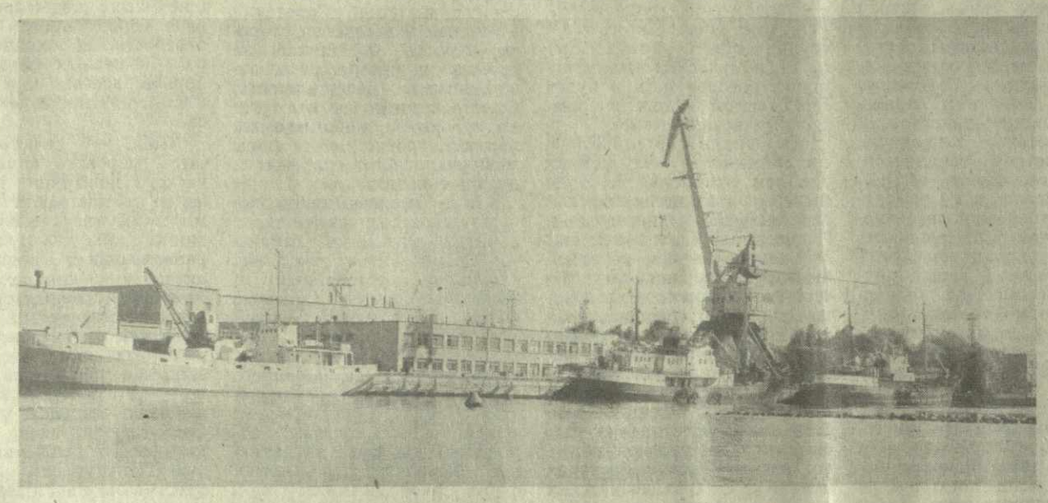

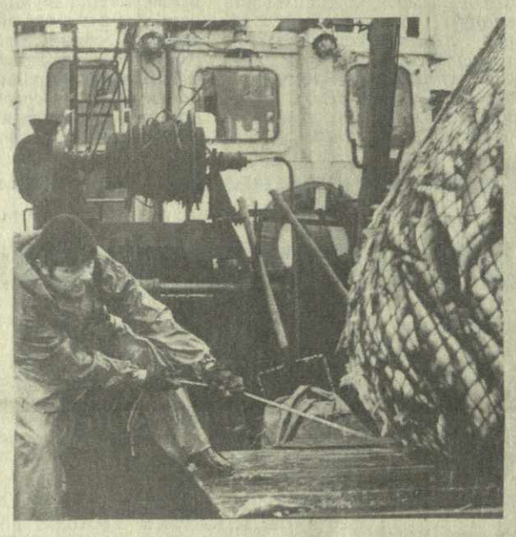

● **На снимках:** вверху — судоремонтные цеха колхоза «9 Майс», где проходят последние приготовления судов перед выходом в море. Внизу слева — рыбакам и дождь не помеха, есть улов.

Внизу справа — на полной мощности работает цех рыбообработки рыболовецкого колхоза «9 Майс».

Фото А. Витиньша.

...В судоремонтных цехах насчитывается около трехсот человек. Все станки, рассказывали мне хозяева, в свое время были списаны с производства как устаревшие или амортизированные. Закупали их почти как лом — а вот сегодня, возрожденные, дают они живые деньги. В сухом доке завершалась окраска сейнера, другой, плавучий, был пока свободен — ремонт шел на нем самом. Здесь уже обязанности экскурсовода взял на себя бригадир хозрасчетной бригады, работающей на единый наряд, Гунарс Каякс:

— В этом цехе ремонтируются палубные механизмы и дизеля, в соседнем — трубопроводы, а там дальше — электроприборы и радиооборудование. В общем, уменьшенная копия большого завода.

— Во сколько обходится вам ремонт одного судна?

— Затрудняюсь назвать даже приблизительную цифру — ведь каждому кораблю нужна, в зависимости от сложности ремонта, «своя доля» помощи. Но могу сказать точно: обходится ремонт намного дешевле, чем на больших судостроительных заводах. Кстати, это и помогает рабочим неплохо зарабатывать. В среднем они получают ежемесячно от 220 до 300 рублей. Это без учета премий, различных льгот.

Еще одна особенность. Состав рабочих в цехе постоянно варьируется — их то больше, то меньше, в зависимости от сезона. Да и люди разные, ибо через определенные промежутки времени меняются экипажи рыболовецких судов и в Атлантике, и в Балтийском море. А что делать моряку почти полгода на тверди земной? Чтобы быть поближе к любимому делу — идут на судоремонт.

Но Гунарс Каякс на этом не остановился:

— А вы видели наш консервный завод? Вот там-то и есть наше главное богатство.

Гордость рыбаков оправдана. В прошлом году колхоз был награжден Почетной грамотой Всесоюзного внешнеторгового хозрасчетного объединения «Продинторг».

— Хорошо идут на рынке и консервы томатной группы. Здесь мы немного изменили технологию, добавляем специи, используем только качественные добавки. Поэтому, наверное, наши консервы на прилавках не задерживаются, и Имант Берзиньш посмотрел на часы. — А сейчас пойдемте в лабораторию качества, там нас ждет председатель.

Уже около лаборатории Имант остановился.

— Да, чуть не забыл. Отсюда видны наши теплицы — огурцы разводим и помидоры, цветы. Несколько сотен тысяч получаем и здесь...

ПРОБЛЕМЫ. Без них вряд ли обойдется хоть одно предприятие, хозяйство. Есть они и в колхозе «9 Майс» цех конечной обработки мы вошли, приняв все меры предосторожности, — в белых халатах, шапочках, специальной обуви. Все должно быть стерильно.

— Здесь две автоматические линии, — показывает Имант Берзиньш, — на одной производим салаку в томатном соусе, на другой — шпроты в масле. Вот там происходит копчение рыбы. На этой операции, кстати, мы тоже неплохо зарабатываем. Дело в том, что рыба нанизывается на металлические пруты перед копчением. Наша промышленность их не производит, приходилось закупать за границей, естественно, на валюту. Одна штука обходилась в 13 рублей, а их нужно несколько тысяч. А вот мы в наших же цехах наладили их производство — теперь прут этот стоит копейки...

Я наблюдал, как укладывались шпроты. Паковщица шпрот Вита Замберга управлялась с банкой за восемь секунд. И ни одной переломанной пополам рыбины...

Самый большой доход приносят именно шпроты. За их экспорт в главк — а простейшую проблему решить не могут. А ведь того же топлива на дорогу уходит уйма!

— А какой флот мы имеем? — включился в разговор один из капитанов — Айварс Карлупс, молодой, энергичный парень, недавно занявший эту должность. — Суда наши старые, да к тому же часто неудачные по модели, много излишней автоматики. Гунарс Янович, — обратился он к председателю, — вы же сами капитаном были, знаете — автоматики должно быть в меру, не больше и не меньше. А она у нас такая, что, если заблокирует, скажем, двигатель — все, вручную его не заведешь. Да кому это нужно?

Торговля. И с ней отношения не из приятных. В Риге, правда, 30 специализированных магазинов колхоза, открыт магазин-цех. Но... Торговая сеть не принимает свежую рыбу— ее ведь сразу же реализовать нужно, а это трудно. Поэтому торговля и на замороженную согласна — хлопот с ней меньше. Вот только о людях думать надо.

Но общий язык со смежниками находить удается. «Сегодня торговая сеть Латвии все больше поворачивается к потребителю, проявляет гибкость, — сказал Гунарс Янович. — Правда, хозяйственная предприимчивость иной раз выходит нам боком — как-то колхоз не выполнил план по производству консервов, не... пользующихся спросом. Взяли, и по договору с торговыми организациями, увеличили выпуск дефицита — тех же шпрот. Денежная отдача была выше запланированной, но премий почему-то ни колхозники, ни руководители не получили.

— Вы понимаете, — возмущался председатель, — судить нужно по конечному результату. Ведь не в премии дело, но мы одним только этим ходом освободили забитые склады от товара, который бы там залежался. И такой хозяйский подход надо поощрять. Вот почему так по душе нам пришелся призыв товарища М. С. Горбачева, высказанный на XX съезде ВЛКСМ: «Действовать, действовать и действовать— в этом залог успеха перестройки на нынешнем этапе».

Здесь не успокаиваются на достигнутом. Уже создан проект перевооружения, взят курс на безотходное производство: будет использоваться буквально все, вплоть до белков и жиров, которые сегодня приходится выбрасывать. И здесь поможет старая традиция. Дело в том, что ежегодно представители хозяйства выезжают на передовые рыбообрабатывающие предприятия, в соседние колхозы. И это помогает. Так, обратили внимание: в одном из совхозов интересно используется вычислительная техника. К концу года появятся компьютеры и в «9 Майс»...

В ЗАКЛЮЧЕНИЕ нашей беседы мы заговорили о контактах с Грузией.

— Как ни прискорбно, — говорил Гунарс Салтайс, — приходится констатировать, контактов, как таковых, нет. Но мы бы очень хотели иметь их. На любом уровне. У нас неплохие спортивные и художественные коллективы, проводится масса интересных мероприятий. А самое главное—интересно было бы встретиться с вашими рыбаками, рыбообработчиками, обменяться опытом, уверен: мы от этого общения только выиграем...

И еще одну просьбу попросил передать председатель грузинским... проектировщикам. Дело в том, что собрались построить в колхозе здание — с аптекой, библиотекой, игровыми комнатами, несколько жилых квартир. Лимит на индивидуальный проект был получен в «Ригагорстрое», но вышестоящие органы его изъяли. Так и получилось, что деньги у хозяйства есть, а тратить их оно не может.

— Может, посредничество «Зари Востока» поможет подписать договор с какой-либо проектной организацией Грузии на создание этого проекта, — сказал председатель, — денег мы не пожалеем. И будет это началом нашего сотрудничества с вами. Давайте поможем друг другу...

А, может, правда, попробуем?

Тамаз ЛОМСАДЗЕ.
(Спец. корр. «Зари Востока»).

КОНТАКТЫ, СОТРУДНИЧЕСТВО

ПО ЗАКАЗУ ЕГИПЕТСКИХ МЕТАЛЛУРГОВ

Главный инженер проекта Тбилисского отделения Всесоюзного научно - исследовательского и проектного института (ВНИПИ) «Тяжпромэлектропроект» Нодар Гудушаури на днях возвратился в Тбилиси из египетского города Хелуан. Здесь подходит к концу сооружение металлургического комбината.

— Когда в 1982 году был возобновлен контракт между Египтом и СССР по завершению строительства этого комбината, я в составе советской группы так называемого авторского наблюдения выехал в Хелуан, — рассказывает Н. Гудушаури. — Цель командировки — оказание технического содействия в строительстве, монтаже и пуске объектов природного газа.

Ввод в эксплуатацию этих хозяйств позволит намного улучшить технологические процессы выплавки чугуна и стали, что в конечном итоге гарантирует получение проката высокого качества.

Подготовку технической документации и разработку проектов грузинские специалисты осуществляли в сотрудничестве со многими организациями Москвы, Харькова, Днепропетровска, Ленинграда, Ростова... Что же касается работы специалистов Тбилисского отделения ВНИПИ, то они оказали действенную помощь своим арабским коллегам по части электроснабжения комбината, рационального распределения электрической энергии и т. д.

В сооружении Хелуанского металлургического комбината приняли участие и монтажники, наладчики из других организаций Грузии. Например, в октябре прошлого года из Египта возвратился электрик-наладчик пусконаладочного управления треста «Грузэлектромонтаж» Серго Зумбулидзе, а специалист по наладке контрольно - измерительных приборов и систем автоматики Тбилисского монтажного управления «Ювмонтажавтоматика» Автандил Ковзиридзе и сейчас принимает активное участие в завершающей стадии строительства комбината.

Заказчик высоко оценил работу советских специалистов и решил продолжить сотрудничество. Предполагается дальнейшее расширение производства, модернизация некоторых объектов и агрегатов, например, доменных печей, конвертерного цеха, увеличение мощности производства до трех миллионов тонн стали в год и строительство нового металлургического комплекса на берегу Красного моря.

В связи с этим в ближайшее время в Хелуан выедет большая группа советских специалистов для сбора исходных данных перспективного строительства. В состав этой группы войдут и грузинские инженеры.

Валерий БУДУМЯН.

СПОРТ

ПОБЕДАМ ВЕРНЫ

Пожалуй, самым главным в очередной день чемпионата Европы и мира по хоккею с шайбой в Вене был матч сборных СССР и Чехословакии. Обе команды уверенно выступают в столице Австрии и реально претендуют на высокие места в турнирной таблице. Это предвещало интересную борьбу.

Поначалу все так и складывалось. Первый период встречи прошел в упорной борьбе и не дал перевеса командам. Но во втором — все встало на свои места. Сборная СССР заиграла в высоком темпе и добилась преимущества. Вскоре, когда наша команда осталась в меньшинстве, Фетисов с подачи Семенова открыл счет — 1 : 0. Прошло еще немного времени, и последовала четкая комбинация Макаров — Крутов — Ларионов, и последний еще раз посылает шайбу в ворота соперников — 2 : 0. За несколько секунд до конца периода советские спортсмены реализовали численное преимущество — 3 : 0. Гол забил Стариков.

В заключительном периоде Фетисов, Касатонов и Быков забили еще три шайбы. При счете 4 : 0 в пользу сборной СССР Долана (Чехословакия) сократил разрыв в счете. Победила наша команда — 6 : 1.

Не перестают удивлять западногерманские хоккеисты. Накануне они переиграли спортсменов Финляндии — 3 : 1, а затем впервые в своей истории нанесли поражение сборной Канады — 5 : 3. Шведы легко выиграли у швейцарцев — 12 : 1, а финны — у команды США — 5 : 2.

После четырех встреч у сборной СССР—восемь очков. На два очка меньше у хоккеистов Швеции. По пять очков набрали команды Чехословакии и Канады, по четыре — ФРГ и Финляндии. Ни одного очка нет в активе сборных США и Швейцарии.

Вчера на турнире был выходной день.

СПОР ТЕННИСИСТОВ

В Тбилиси на кортах «Динамо» продолжается традиционный международный юношеский турнир по теннису. Неплохо выступают в нем представители нашей республики. Так, Давид Качарава, встречавшийся с киевлянином Андреем Рыбалко, добился убедительной победы в двух сетах — 6 : 2, 6 : 0. Его товарищ по сборной Грузии Георгий Купреишвили вначале выиграл у китайского теннисиста Чань Пеня — 6 : 0, 6 : 1, а затем — у спортсмена из Болгарии Милко Петкова — 6 : 4, 6 : 4. Успешно выступают также Давид Кварацхелия и Александр Симонян. Первый нанес поражение Сергею Поспелову (Днепродзержинск) — 6 : 1, 6 : 4, а второй — Дувизле Медине (Куба) — 6 : 4, 6 : 4.

В соревновании девушек две победы на счету тбилисской школьницы Лианы Тамировой. Она выиграла у Монтесины Иоганус (Куба) — 6 : 3, 6 : 1, а затем — у западногерманской теннисистки Кати Чоске— 7 : 6, 2 : 6, 6 : 1. Еще одна представительница Грузии Эка Бокучава легко переиграла Габриэлу Мольнар (Венгрия) — 6 : 1, 6 : 2. Соревнование продолжается.

ТУРНИРНАЯ ОРБИТА

ШАХМАТЫ. Успешно выступают в крупном международном турнире в городе Йер (Франция) грузинские шахматистки Нона Гаприндашвили и Нана Иоселиани. Нона в семи первых турах набрала 6,5 очка, а Нана — шесть.

ФУТБОЛ. В матче на Кубок федерации, состоявшемся в Минске, местные динамовцы победили «Кайрат» — 2 : 0.

ФЕХТОВАНИЕ. В городе Сан-Паулу (Бразилия), где проводится чемпионат мира среди юниоров, определился чемпион в соревновании шпажистов. Им стал советский спортсмен Павел Колобков.

РЕГБИ. Советские юниоры завоевали бронзовые медали чемпионата Европы. В Западном Берлине, где проводилось соревнование, они победили сверстников из Италии — 10:9.

ГАНДБОЛ. В Ленинграде стартовал очередной тур чемпионата СССР среди мужских команд. В первом матче тбилисский «Буревестник» встречался с запорожским ЗИИ и потерпел поражение со счетом 13 : 21.

Редактор Н. ЧЕРКЕЗИШВИЛИ.

XXI ВЕК: В СЕЛЕ, КАК В ГОРОДЕ

Каким быть городам и селам Советского Союза и Польши в XXI веке! Поиску ответа на этот вопрос посвящены совместные исследования ученых — географов СССР и ПНР.

Они проводятся в рамках двустороннего сотрудничества между академиями наук СССР и Польской Народной Республики. Исследователи рассматривают широкий круг вопросов, связанных с тенденциями современного и перспективного развития систем расселения и изучением городского и сельского населения.

Именно этим проблемам посвящен VI советско-польский семинар, открывшийся в Тбилиси. Его организаторы — академии наук СССР, ПНР и Грузинской ССР. В течение недели ученым двух стран предстоит подвести итоги, выработать дальнейший план исследований по изучению особенностей миграции населения, урбанизации крупных территорий, происходящих под влиянием социально - экономических перемен в век научно-технической революции.

Например, в нашей стране за последние полвека занятость населения в сельском хозяйстве сократилась почти на 15 процентов. Рост же валовой продукции увеличился втрое. Вдвое снизилось число сельских поселений. Этот, казалось бы, прогрессивный процесс, приводит в конечном итоге к дестабилизации городов. Ученым предстоит решить проблему сохранения малых населенных мест, заботясь о том, чтобы условия жизни в них не отличались от городских.

В первый день с докладами выступили заведующий отделом Института географии Академии наук СССР, профессор Г. Лаппо, академик Польской академии наук К. Дзевоньский, президент Географического общества Грузии, член-корреспондент Академии наук республики В. Джаошвили и другие.

(ГРУЗИНФОРМ).

АФИША ДНЯ

ТЕЛЕВИДЕНИЕ

на 23 апреля

МОСКВА

ПО ПЕРВОЙ ПРОГРАММЕ. 8.00 — Утренняя зарядка. Мультфильм. Музыка. 8.30 — Время. 9.05 — Встреча школьников с председателем колхоза им. Я. М. Свердлова Могилевской области А. П. Герасимовым. 9.50 — К 70-летию Великого Октября. В. И. Ленин. Страницы жизни. Телефильм «Симбирская трилогия. 1870—1887 гг.». Фильм 3-й — «Тяжелые времена». 22.00— Время. 22.40 — Фильм-концерт «...То, что на сердце у меня». О жизни и творчестве композитора В. П. Соловьева-Седого. 23.40 — «Как научиться доверять друг другу». Репортаж о встрече западноевропейской и советской общественности, состоявшейся в Агентстве печати «Новости». 00.15— Родники.

ПО ВТОРОЙ ПРОГРАММЕ. 9.15, 21.40 — Документальные фильмы. 9.35, 10.35 — Общая биология. 10-й класс. 10.05, 14.05 — Испанский язык. 11.05 — Учащимся СПТУ. История. 11.45, 12.40 — Зоология. 7-й класс. 12.10 — Наш сад. 13.05 — С. Т. Аксаков. Рассказы о природе. 13.35, 14.35 — Физика. 8-й класс. 15.10 — Экран—учителю. Ознакомление с окружающим миром. 1-й класс. 19.15 — «Парафраза». Фильм-концерт. 19.30 — Ритмическая гимнастика. 20.00 — Концерт Венского камерного оркестра им. Н. Штрауса. 21.15 — Мотобол. Чемпионат СССР. «Металлург» (г. Видное) — «Жемуктехника» (г. Кретинга). 22.00— Время. 22.40 — Хоккей. Чемпионат мира. Сборная Швеции — сборная Канады.

ТБИЛИСИ

ПО ПЕРВОЙ ПРОГРАММЕ. 8.30 — Время. 9.05 — Моамбе. 9.35 — Грузинский документальный фильм «Портрет академика Векуа». 15.00 — Информационный выпуск. 15.15 — Для абитуриентов. Биология. 15.45 — Сегодня— на экранах тбилисских кинотеатров. 15.55 — Учительский час. Основы информатики и вычислительной техники. 16.25 — Информационный выпуск (на русском языке). 16.35 — Слушателям телекурса. Грузинский язык и литература (анализ домашних заданий). 17.05 — Навстречу VI съезду учителей Грузии. «Один урок и три учителя». 18.00 — Юбилейный вечер, посвященный 80-летию со дня рождения академика И. Векуа (из Тбилисского государственного академического театра оперы и балета им. З. Палиашвили). 19.20 — День письма. 19.25 — Агропром действует. Форум ученых. 19.50— День письма. 20.00 — Моамбе. 20.30 — Спортивная передача. 21.00 — К 70-летию Великого Октября. «В. И. Ленин. Страницы жизни». Многосерийный телефильм «Симбирская трилогия. 1870—1887 гг.». Фильм 3-й. «Тяжелые времена» (М). 22.00 — Время. 22.40 — День письма. 22.50 — Музыкальная передача «Творчество молодых». Д. Евгенидзе. 23.40 — «Как научиться доверять друг другу?». Репортаж о встрече западноевропейской и советской общественности, состоявшейся в Агентстве печати «Новости» (М).

ПО ВТОРОЙ ПРОГРАММЕ. 15.45 — Художественный фильм «Мужчины». 17.15 — Для школьников. История СССР. 18.00 — Документальный телефильм «Зеркала Эрмитажа». 18.10 — Учительский час. Русский язык.

РАДИО

на 23 апреля

ПО ПЕРВОЙ ПРОГРАММЕ. 6.08 — Последние известия. 6.38— Напевы земли родной. 6.50—Сельское утро. 7.30 — Международный дневник (М). 7.40 — Радиогазета «Пионер Грузии». 8.00 — Обзор газеты «Правда» (М). 8.15 и 12.15 — «В час пик». 9.25 и 9.37— Обзор республиканских газет. 11.00 — Последние известия. 11.15— Навстречу съезду учителей республики. 11.30 и 11.50 — Обзор и передовая статья «Правда» на грузинском языке. 11.40 — Ритмическая гимнастика. 13.00 — Время, события, люди (М). 13.40 — Литературные чтения. 14.15 — Камерные произведения П. Чайковского (стерео). 15.00 — «Певец и песня». С. Я. Лемешев (М). 16.30— Рабочее движение: информация и комментарий (М). 17.00 — Последние известия. 17.15 — Городские напевы. 17.35 — Забота общая. 18.00 — Новости Аджарской АССР. 18.10 и 18.45 — Мелодии, ритмы, настроение. 18.30 — Республиканские известия на русском языке. 19.00 — Светлый след. Академик Илья Векуа (к 80-летию со дня рождения). 19.30 — Агропромышленный комплекс: насущные заботы. 19.40 — Играет Р. Гвасалия. 19.50 — Мастера сцены. 20.30 — Для молодежи. Встречи с творческой молодежью. 21.00 — Вечерняя сказка. 21.15 — П. Масканьи. Сцены из оперы «Сельская честь». 22.00 — Чемпионат СССР по футболу. I лига. 22.30— Последние известия. 23.30 — Вечерние мелодии. 24.00 — Бой часов. Гимн Грузинской ССР.

ПОГОДА

на 24 и 25 апреля

В ЗАПАДНОЙ ГРУЗИИ ожидается переменная облачность, местами кратковременные дожди и грозы, ветер западный, 5—10 метров в секунду. Температура в низинах: ночью +5 +10 градусов, днем +16 +21 градус. В горных районах: ночью +1 +6 градусов, днем +11 +16 градусов. В высокогорных районах: ночью 0 +5 градусов, днем +6 +11 градусов.

В ВОСТОЧНОЙ ГРУЗИИ — переменная облачность, местами кратковременные дожди и грозы, преимущественно в западных районах, ветер западный, 9—14, местами 15—20 метров в секунду. Температура на равнинах: ночью +1 +6 градусов, днем +15 +20 градусов. В горных районах: ночью 0 +5 градусов, днем +10 +15 градусов. В высокогорных районах: ночью 0 —5 градусов, днем +5 +10 градусов.

В ТБИЛИСИ 23 апреля — переменная облачность, кратковременный дождь с грозой, ветер северо-западный, 9—14 метров в секунду. Температура воздуха +19 +21 градус.

ИНДЕКС 66432 Ордена Трудового Красного Знамени типография Издательства ЦК КП Грузии. Печатается офсетным способом в газетном корпусе, ул. Хошараульская, 29. 1 2 3 4 5 6 7 8 9 10 11 12 13 14 15 16 17 18 19 20 21 22 УЭ 01803