სსრ, სსრ. კავშ. ბიბლიოთეკა

Пролетарии всех стран, соединяйтесь!

ЗАРЯ ВОСТОКА

ზარია ვოსტოკა

საქართველოს კპ ცენტრალური კომიტეტის, საქართველოს სსრ უმაღლესი საბჭოსა და საქართველოს სსრ მინისტრთა საბჭოს ორგანო

Газета выходит с июня 1922 года

Орган ЦК Компартии Грузии, Верховного Совета и Совета Министров Грузинской ССР

№ 97 (18752) Суббота, 25 апреля 1987 года Цена 3 коп.

Коммунисты! Будьте в авангарде перестройки! Проявляйте активность и новаторство в работе! С революционной настойчивостью боритесь за осуществление решений январского Пленума ЦК КПСС!

(Из Призывов ЦК КПСС).

РАБОТАТЬ НА СОВЕСТЬ

Члены комплексного творческого молодежного коллектива во главе с инженером-конструктором Зурабом Секурия с Тбилисского производственного авиационного объединения им. Димитрова разработали проект гибкого производственного участка холодной штамповки. Сегодня он действует в цехе товаров народного потребления предприятия и показал себя с самой лучшей стороны. Разработка молодых специалистов выдвинута на соискание премии комсомола Грузии. Макет ее демонстрируется на ВДНХ СССР.

«Работать творчески, всемерно повышать эффективность труда!» — под таким девизом борется за выполнение высоких социалистических обязательств хозрасчетная бригада водителей Тбилисского грузового АТП № 4, возглавляемая лауреатом Государственной премии Грузинской ССР Элгуджей Ахалкацишвили. Выполнив квартальный план на десять дней раньше срока, она и в апреле показывает пример ударного труда.

Выступая на XVIII съезде профсоюзов СССР, товарищ М. С. Горбачев подчеркнул, что таких мастеров своего дела, людей добросовестных, инициативных, мыслящих и действующих по-новаторски, по-государственному, народ назвал стахановцами перестройки. С каждым днем их становится все больше, ибо перестройка приобретает необратимый характер, она глубоко проникает в сознание людей, придавая им новые силы, воодушевляя на крутую ломку отживших стереотипов, поиски наиболее эффективных форм и методов работы.

Сегодня на пленуме ЦК Компартии Грузии состоится большой разговор о неотложных задачах по углублению перестройки и совершенствованию кадровой политики в свете решений январского (1987 г.) Пленума ЦК КПСС. В ходе подготовки к нему многие коммунисты и беспартийные направили в ЦК свои конкретные предложения, пожелания по ускорению процесса перестройки, поделились накопленным опытом. И это свидетельствует о растущей общественной активности людей, их стремлении добиться существенных сдвигов, перемен.

Успех планов партии, направленных на коренное качественное обновление всех сторон нашей жизни, прямо зависит от личного отношения к делу каждого человека, от того, насколько проникнутся труженики сознанием и чувством ответственности за судьбы страны и судьбы социализма. Не случайно в Обращении ЦК КПСС к советскому народу в год 70-летия Великого Октября так проникновенно говорилось о трудовой чести, профессиональной гордости, патриотизме советских людей. Настоящему труженику, истинному хозяину производства глубоко не безразлично, как работает его предприятие, пользуется ли славой, приносит ли радость людям выпускаемая им продукция. Брак в работе, бесхозяйственность, расточительность — все это больно бьет по его совести, заставляет, засучив рукава, приниматься за расчистку завалов старого, бороться за ускорение.

Но было бы в корне неверным считать, что перестройка в республике идет гладко, что она устраивает всех. Нет, ей сопротивляются, и прежде всего те, кто инертен, равнодушен, привык работать «спустя рукава», делать все на авось. Те, кто привык к незаслуженным благам, незаработанным премиям, кто, пренебрегая всеми нашими законами и нравственными нормами, стремится любыми путями урвать себе побольше, а отдать поменьше.

Собрание партийно-хозяйственного актива республики, состоявшееся в марте, сурово осудило факты приписок и очковтирательства, бесхозяйственности и хищений, имевшие место в капитальном строительстве республики, в системе Минлегпрома, на шахтах объединения «Грузуголь», предприятиях местной промышленности и автотранспорта, в хозяйствах Госагропрома республики. Подчеркивалось, что к приписках и очковтирательству имеют отношение многие работники, целые коллективы, и это приносит не только значительный материальный, но и нравственный урон.

Да, у перестройки есть еще немало противников, есть реальные силы, упорно цепляющиеся за ведомственные интересы и привилегии, обстановку взаимной нетребовательности и бесконтрольности, администрирования и вседозволенности. И эта сложность ситуации определяет необходимость бескомпромиссного, принципиального подхода к решению назревших проблем. «Должны быть решительно потеснены те, кто хотел бы ограничиться разговорами о перестройке, — сказал товарищ М. С. Горбачев, выступая на XX съезде ВЛКСМ. — В этом главном вопросе с нашей стороны уступок не должно быть. Именно так стоит вопрос!».

Как показывает практика, реальное чувство хозяина страны, коллективизм, высокая дисциплина и организованность формируются прежде всего в условиях демократии, широкой гласности, критики и самокритики.

Сегодня необходимо не только говорить о перестройке, но и практически действовать, на деле укреплять экономический потенциал республики. Эта решимость наглядно проявилась в день ленинского коммунистического субботника. По предварительным итогам, на праздник труда в республике вышли 2 миллиона 855 тысяч человек. Они произвели продукции на 23 миллиона 200 тысяч рублей. Кроме этого, было перевезено 800 тысяч народнохозяйственных грузов, выполнено строймонтажных работ на 4.400 тысяч рублей, высажено много деревьев, благоустроены территории промышленных предприятий, улицы и скверы городов и сел республики.

Больше организованности стало сегодня в социалистическом соревновании. В его авангарде идут коллективы, взявшие по почину передовиков производства, делегатов XXVII съезда КПСС высокое обязательство досрочно, к 70-летию Великого Октября, завершить план двух лет пятилетки. Делом чести и совести считают они выход на качественно новые рубежи ускорения. И вместе с тем в республике есть еще много коллективов, где в основе соревнования лежит пресловутый «бумажный двигатель», создающий видимость трудового соперничества, хотя на деле реально соревнующихся так и нет.

Партия указывает, что соревнование сегодня должно быть четко направлено на достижение трех основных целей — высокого качества, ресурсосбережения, строгого выполнения поставок по договорам. Много в этом отношении сделано, к примеру, в объединении «Чиатурмарганец», где действует жесткий график ежедневного выполнения заданий, а качество продукции, экономия материалов непосредственно влияют на оценочные показатели соревнования и материального стимулирования.

Чтобы в каждом рабочем коллективе все требовательнее звучал голос трудовой совести, надо всемерно укреплять авторитет честного, добросовестного труда. Люди должны четко знать, кто в коллективе что сделал и сколько, и соответственно этому определять поощрение. Другими словами, не уповать на то, что где-то централизованно будут решаться вопросы социальной справедливости, а проводить их в жизнь самостоятельно, непосредственно, в отношении каждого конкретного человека, решительно изгоняя из практики стимулирования пресловутую уравниловку. Но работать и жить по совести это значит не только самому проявлять пример исполнительности, дисциплины и ответственности. Это значит быть политическим бойцом, уметь бороться против рутины и застоя, за качественные перемены вокруг.

Задуманное партией может и должно быть осуществлено. Но для этого надо встать вровень со временем, проникнуться сознанием высокой личной ответственности за судьбы своей страны.

Слава передовикам труда, подлинным мастерам своего дела, новаторам перестройки!

В ПОЛИТБЮРО ЦК КПСС

Политбюро ЦК КПСС на заседании 23 апреля рассмотрело, в соответствии с поручением XXVII съезда партии, комплекс вопросов, связанных с перестройкой финансово-кредитного механизма и системы ценообразования в целях создания условий для перехода на экономические методы управления и реализации положений, содержащихся в проекте Закона о государственном предприятии (объединении).

В ходе обсуждения было подчеркнуто, что новый механизм финансирования, кредитования и ценообразования должен всемерно содействовать ускорению социально-экономического развития страны, внедрению достижений научно-технического прогресса, росту интенсификации производства, ресурсосбережению, обеспечить сочетание общегосударственных, коллективных и личных интересов, неуклонное проведение в жизнь линии партии на повышение благосостояния советских людей.

Улучшение этой работы должно содействовать повышению эффективности экономики, внедрению принципов полного хозяйственного расчета, самофинансирования и самоокупаемости объединений и предприятий. Предусмотрено коренным образом изменить взаимоотношения предприятий с Госбюджетом, перевести их на нормативную основу, освободив от мелочной опеки и детальной регламентации со стороны финансовых органов. Подчеркнута необходимость совершенствования финансово-экономической работы на всех уровнях управления, повышения ответственности министерств и ведомств за состояние финансов и результаты хозяйствования в отраслях.

Намечено поднять роль и ответственность банков в реализации экономической стратегии партии, усилить их влияние на развитие народного хозяйства. Предусматриваются меры по превращению кредита в действенный экономический рычаг в новых условиях хозяйствования, неуклонному соблюдению основополагающих принципов кредитования, укреплению платежной дисциплины, недопущению использования кредита на покрытие убытков и бесхозяйственности. Определены пути дальнейшего совершенствования структуры банковской системы, перевода кредитных учреждений на хозрасчет, улучшения стиля и методов работы.

Политбюро ЦК КПСС рассмотрело и одобрило итоги переговоров М. С. Горбачева с Первым секретарем ЦК ПОРП, Председателем Государственного совета ПНР В. Ярузельским в ходе его дружественного визита в СССР.

Подписанная во время переговоров Декларация о советско - польском сотрудничестве в области идеологии, науки и культуры существенно продвигает вперед весь комплекс сотрудничества двух стран в этой важной сфере жизни общества. Глубокая перестройка в СССР и реализуемая в ПНР линия социалистического обновления создают благоприятные предпосылки для активного взаимодействия и обмена опытом между общественными организациями, творческими союзами, научными учреждениями, министерствами и ведомствами, широкого общения трудящихся братских стран.

Одобрены достигнутые в ходе визита договоренности по вопросам дальнейшего углубления экономической кооперации, прямых связей между советскими и польскими предприятиями. Выражено удовлетворение единством подхода к кардинальным вопросам международной политики, разоружения, укрепления мира и безопасности в Европе и во всем мире.

Политбюро дало конкретные поручения по реализации основных положений Декларации и развитию других направлений советско-польского сотрудничества.

Заслушано сообщение М. С. Горбачева о беседе с Генеральным секретарем ЦК Рабочей партии Эфиопии, Председателем Временного военного административного совета социалистической Эфиопии Менгисту Хайле Мариамом, находившимся в СССР с дружественным визитом. С удовлетворением отмечены общность подхода СССР и Эфиопии к ключевым проблемам современности, взаимное стремление к дальнейшему развитию и углублению сотрудничества наших стран.

На заседании Политбюро ЦК КПСС рассмотрены информация П. Н. Демичева о визите советской государственной делегации в Иракскую Республику, а также обсуждены некоторые другие вопросы, связанные с реализацией решений XXVII съезда и январского Пленума ЦК КПСС.

ФЕРМАМ — БОЛЬШЕ КОРМОВ

РАПСУ—ДОЛЖНОЕ ВНИМАНИЕ

В республике идет сев кормовых культур. Не за горами и косовица. В связи с этим мы и решили задать несколько вопросов начальнику управления по кормопроизводству Госагропрома Грузинской ССР Нодару ГОДАБРЕЛИДЗЕ.

— Нодар Александрович! Чем отличается нынешний сезон от предыдущих? Какие проблемы встали сейчас перед кормодобытчиками?

— В начале нынешнего года кормопроизводству, как и другим отраслям сельского хозяйства, во многих районах республики был нанесен немалый ущерб ударами стихии. К этому прибавилась необычайно холодная весна, что, конечно, сказалось на сроках проведения весенних полевых работ. Они начались более чем на месяц позднее обычного. Еще, например, не приступили к севу однолетних трав в Ахалкалакском районе, тогда как в прошлом году к середине апреля здесь было засеяно около трех тысяч гектаров. Аналогично обстоит дело в Богдановском районе. В Цалкском и Дманисском районах начали полевые работы, однако и здесь налицо значительное отставание. И вот сейчас главная задача — добиться предельно высоких темпов работ с тем, чтобы завершить их в самые короткие сроки. Для этого необходима высокая организованность. Рационально должен быть использован каждый погожий час. Малейший срыв, малейшая недоработка могут обернуться осенью недобором кормов. И мы требуем от районных агропромышленных объединений, руководителей хозяйств самого ответственного отношения к вопросу проведения сева кормовых культур. Специалисты нашего управления постоянно выезжают на места, оказывают труженикам села конкретную помощь. Только на днях я вернулся из Абхазии. Погодные условия в автономной республике сложные, но тем не менее сев идет.

Сегодня - завтра посевная кампания должна развернуться широким фронтом. И необходимо на местах принять все меры для того, чтобы добиться высоких темпов работ. В полной готовности техника, нет недостатка в семенах.

В целом по республике однолетними травами засеяно более 50 тысяч гектаров. Это меньше, чем в прошлом году, и надо, естественно, ускорить работы. Ведь уже появились новые заботы — подошли агросроки сева кукурузы на силос, корнеплодов, кормовых, бахчевых культур, в нагорных районах — многолетних трав. Это требует от РАПО, колхозов, совхозов выбора правильной тактики проведения весенней страды, умелого маневра техникой, людскими ресурсами. Все сказанное относится также к подготовке и проведению предстоящей косовицы. Необходимо приложить все усилия к тому, чтобы создать к новой зимовке скота надежные запасы кормов. Сейчас перед кормодобытчиками республики ставится задача — заготовить на одну условную голову скота не менее 20 кормовых единиц, и эта задача должна быть решена.

— Что делается в отрасли по внедрению прогрессивных технологий заготовки кормов?

— Не будем голословны и обратимся сразу к цифрам. В 1986 году мы заготовили 8,5 тысячи тонн сена методом активного вентилирования. Ныне этим способом мы собираемся заготовить уже 25 тысяч тонн. Заготовка прессованного сена, по сравнению с прошлым годом, вырастет на 65 процентов, что составляет 117 тысяч тонн. Силосной массы с применением химконсервантов будет заложено на 45 процентов больше, или на 124 тысячи тонн. Запасы силоса с азотосодержащими добавками возрастут на 156,5 тысячи тонн.

— Не говорит ли такой резкий скачок о том, что еще в недавнем прошлом прогрессивным технологиям заготовки кормов не уделялось должного внимания?

— Раньше мы этим вопросом занимались недостаточно, не имели необходимого количества консервантов. Сейчас все проблемы в снабжении нами урегулированы. У нас в отрасли идет перестройка. Руководствуясь решениями IV пленума ЦК КП Грузии, мы ориентируемся на всемерную интенсификацию кормопроизводства. Это потребность сегодняшнего дня, единственно правильный путь для создания мощной кормовой базы. Каждый год мы будем расширять применение прогрессивных технологий и к 1990 году, по сравнению с сегодняшним уровнем, увеличим в два раза.

— Как обстоят дела с материально - технической базой кормопроизводства?

— Это, пожалуй, самый болезненный вопрос нашей отрасли. К сожалению, материально - техническая база создается очень медленно. В прошлом году задание по строительству сенохранилищ выполнено на 20 процентов, а хранилищ для корнеплодов и травяной муки не было построено и вовсе, хотя их сооружение было запланировано. К большому нашему сожалению, и в этом году почти ничего не строится.

У нас нет специальной техники, предназначенной для уборки, заготовки и транспортировки кормов на крутых склонах, высокогорных и мелконтурных участках и в переувлажненной местности.

— В каком направлении будет развиваться кормопроизводство?

— IV пленум ЦК КП Грузии утвердил целевую комплексную программу на двенадцатую пятилетку, в которой расписаны все основные направления развития кормопроизводства.

Предусматривается увеличение объема многолетних трав в общей структуре кормового клина к 1990 году почти до 60 процентов, то есть до оптимального уровня. Например, в прошлом году этот показатель равнялся всего лишь 34 процентам. Многолетние травы, по сравнению с другими кормокультурами, дают твердую гарантию будущего обильного урожая. В общем объеме посевных площадей многолетних трав доля бобовых и их смесей, которые играют важную роль в пополнении белкового дефицита в кормопроизводстве, будет составлять 80 процентов.

Будущее нашей отрасли мы связываем с культивированием многолетних трав, высокобелковых культур сои, рапса...

О рапсе мне хочется сказать отдельно. По содержанию белка эта культура не уступает многолетним и однолетним бобовым травам. Наряду с этим, рапс не боится холодов, дает зеленую массу ранней весной и поздней осенью, когда в поле уже нет других кормов. Рапс способствует резкому росту продуктивности животных. В тех хозяйствах, где его используют в рационах для скота, надои сразу начинают расти.

В нынешнем году сое, рапсу, а также другим культурам будет уделено должное внимание. И, конечно, многое зависит от того, как организованно пройдут весенние работы. Вот это сейчас главное.

Беседу вел Георгий ГАМСАХУРДИЯ.

70 РЕСПУБЛИКА: ДЕНЬ ЗА ДНЕМ

Трудовые коллективы республики в честь предстоящего Первомая готовят трудовые подарки. На многих предприятиях широко развернуто социалистическое соревнование за достойную встречу 70-летия Великого Октября.

НАРАЩИВАЮТ ТЕМПЫ ТРУДА

Коллектив Тбилисского электровагоноремонтного завода, имеющий славные традиции празднования Первомая, и на сей раз намерен встретить День международной солидарности трудящихся новыми трудовыми подарками.

Успешно справившись с заданиями первого квартала, электровагоноремонтники дали слово, что к 1 Мая они выпустят сверх плана продукции на 60 тысяч рублей. Особо отличаются многие работники цехов колесного, токарного, тележечного, моторо - вагонных секций, которые еще раньше поддержали инициативу тбилисских рабочих — делегатов XXVII съезда КПСС, предложивших включиться в соревнование под девизом «План двух лет пятилетки—к 70-летию Великого Октября!»

ОРИЕНТИР — КОНЕЧНЫЙ РЕЗУЛЬТАТ

Обеспечить систематическое выполнение договорных обязательств коллективу Гелатского трансформаторного завода помог переход на новые методы хозяйствования. Работая на конечный результат, большинство бригад добилось значительного увеличения объема выпускаемой продукции высшей категории качества.

На заводе четко продумана система материального стимулирования работников за выпуск высококачественной продукции. Так, только в прошлом году на выплату отличившимся труженикам было выделено более 60 тысяч рублей. Вместе с тем неуютно почувствовали себя бракоделы. С них строго спрашивают рублем.

Новая форма организации труда уже охватывает около 70 процентов работающих на предприятии.

ПО ПРОГРАММЕ УСКОРЕНИЯ

Стихийные бедствия, замедлившие ход сооружения Ингурского энергетического каскада, не стали поводом для корректировки планов и социалистических обязательств гидростроителями. Они дали слово к празднику Первомая в основном компенсировать ущерб, нанесенный снегопадами и оползнями.

С опережением графика идут подготовительные работы к возведению высотной арочной плотины Худонской ГЭС, строительство которой предусмотрено решениями партийного съезда.

Гидростроители активно используют резервы, стремятся сделать свою деятельность более рентабельной. Ужесточение технологической дисциплины, внедрение оптимальных схем управления сложными процессами строительства позволят сберечь к 1 Мая с начала года не менее 15 тонн цемента, 70 тысяч киловатт-часов электроэнергии.

ПРИБЫТИЕ В МОСКВУ

По приглашению ЦК КПСС, Президиума Верховного Совета СССР и Совета Министров СССР 23 апреля в Москву с официальным дружественным визитом прибыл Генеральный секретарь Партии арабского социалистического возрождения, Президент Сирийской Арабской Республики Хафез Асад.

На аэродроме его встречали член Политбюро ЦК КПСС, Председатель Президиума Верховного Совета СССР А. А. Громыко, член Политбюро ЦК КПСС, министр иностранных дел СССР Э. А. Шеварднадзе, кандидат в члены Политбюро ЦК КПСС, министр обороны СССР С. Л. Соколов, секретарь ЦК КПСС А. Ф. Добрынин, другие официальные лица.

С аэродрома гость направился в Кремль.

* * *

В Георгиевском зале Большого Кремлевского дворца состоялась торжественная церемония встречи Х. Асада.

Сирийского руководителя тепло приветствовал Генеральный секретарь ЦК КПСС М. С. Горбачев.

(ТАСС).

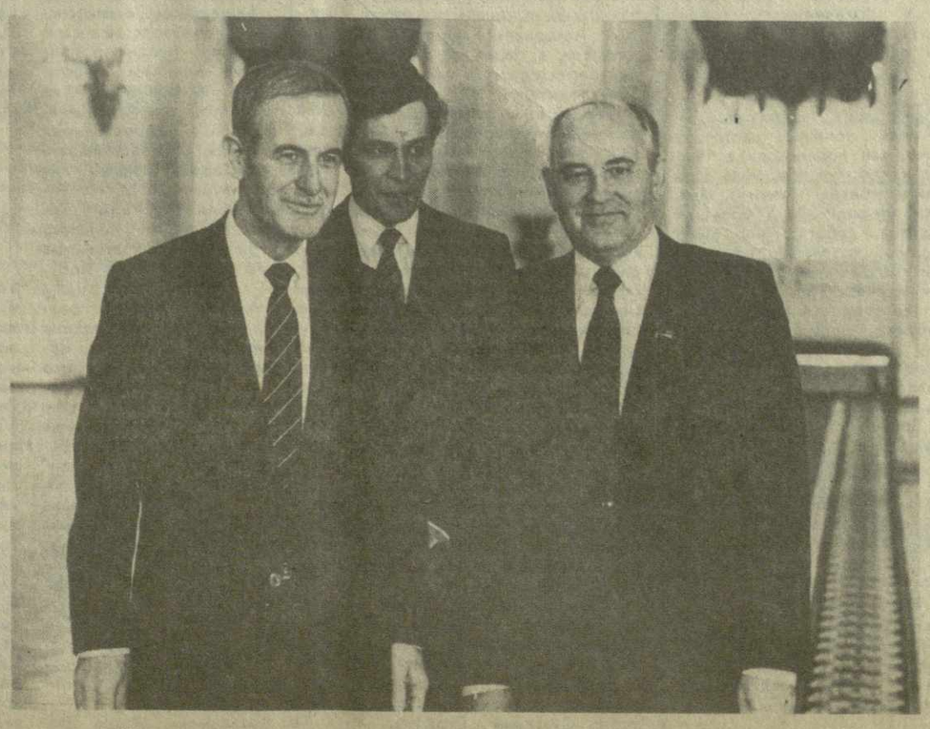

Перед началом встречи.

Телефото ТАСС—ГРУЗИНФОРМа.

В ЧЕСТЬ ВЫДАЮЩЕГОСЯ УЧЕНОГО

Выражением искренней любви и признательности выдающемуся ученому современности, одному из основоположников советской грузинской математической школы стал юбилейный вечер, состоявшийся 23 апреля в Тбилисском государственном театре оперы и балета имени Захария Палиашвили.

Он был посвящен 80-летию со дня рождения славного сына грузинского народа, Героя Социалистического Труда, лауреата Ленинской и Государственных премий СССР Ильи Несторовича Векуа.

В зале собрались представители общественности столицы Грузии, ученые, многочисленные ученики ученого, гости из Москвы и Ленинграда, из братских союзных республик, ряда зарубежных стран.

Торжественное заседание открыл президент Академии наук Грузинской ССР А. Н. Тавхелидзе. С воспоминаниями о выдающемся математике, товарище и верном друге, учителе, строгом, но отзывчивом и справедливом руководителе, организаторе науки выступили заместитель академика-секретаря отделения математики Академии наук СССР, академик Герой Социалистического Труда В. С. Владимиров, ректор Тбилисского государственного университета, член-корреспондент АН Грузинской ССР Н. С. Амаглобели, профессор Римского университета Г. Фикера, член-корреспондент АН СССР, академик АН Грузинской ССР А. В. Бицадзе, ректор Новосибирского государственного университета, член - корреспондент АН СССР Ю. Л. Ершов, профессор Е. И. Оболашвили, директор Института математики Польской академии наук, академик Академии наук Польши Б. Боярски.

На юбилейном вечере присутствовали товарищи Патиашвили Д. И., Енукидзе Г. Н., Метонидзе Г. А., Чхеидзе З. А., Маргвелидзе Д. В.

(ГРУЗИНФОРМ).

ПАРТИЙНАЯ ЖИЗНЬ: НАСТРОЙ НА КОНКРЕТНЫЕ ДЕЛА

ЧЕЛОВЕК И ДОЛЖНОСТЬ

Четвертый месяц наша фабрика работает в новых условиях хозяйствования, которые, как известно, предполагают четкость, слаженность действий всех служб, всех участков предприятия, максимальную мобилизованность коллектива. А если этой четкости нет! Если хотя бы одно из звеньев пробуксовывает! В таком случае неизбежен сбой, нарушение трудового ритма. Сам механизм новшества таков, что промахи в организации производственного процесса обязательно дают о себе знать. Причем проступают они очень скоро и гораздо резче, чем раньше. Покрыть потери за счет каких-то «косметических» мер уже не удается.

И хорошо, что не удается. Смысл перехода на новые условия, на мой взгляд, в том и состоит, чтобы подробно разобраться в глубинных вопросах производства, выявить причинно - следственные связи его организации и управления, научиться выгодно для нас влиять на них. А это, подчеркивалось на январском (1987 г.) Пленуме ЦК КПСС, требует от работников компетентности и высокого профессионализма.

Не буду скрывать: мы здесь оказались не на высоте. Хотя готовились к работе по-новому.

С чем столкнулись на практике? Уже в январе, то есть с самого начала, возникли сложности в выполнении планового задания. Причины? Они — разные. И объективные — часто, например, отключали электроэнергию, и субъективные — наши собственные недочеты. Но на конечный-то результат и одни и другие влияют. Какой же смысл искать в этой ситуации оправдание? Нужно, решили мы в парткоме, проанализировать, правильно ли распределены у нас силы, на каких конкретно вопросах необходимо сосредоточиться.

Заслушав отчет начальника цеха № 7 коммуниста Зураба Качарава, партийный комитет пришел к выводу: производственные мощности осваиваются недостаточно, стиль и методы работы руководителя этого подразделения перестраиваются медленно. Упрек адресован был не только к отчитывающемуся. Налицо—отсутствие должного внимания к вопросу подготовки производства к выпуску новых изделий со стороны инженерно - технических работников, специалистов предприятия.

Отчитались о проводимой работе заместитель главного бухгалтера Наталья Унишкова, юрисконсульт Любовь Хмелева, начальник отдела кадров Тельман Девдариани. Каким было заключение? В кадровой работе — в подборе, расстановке, воспитании — есть пробелы. Их-то и надо восполнить в первую очередь. Ведь вся деятельность по перестройке, как подчеркивалось на январском (1987 г.) Пленуме ЦК КПСС, находится в прямой зависимости от уровня подготовки наших работников, от степени их понимания сути и необходимости перемен.

Не буду снимать ответственности за состояние дел в кадровом вопросе и с партийной организации фабрики. Анализ показал, что влияние коммунистов в этом направлении ослабло, и это сказалось.

Сейчас мы многое здесь меняем. Стараемся усилить роль цеховых парторганизаций, направить на важнейшие участки наших лучших коммунистов. Вот пример. Мастером химического цеха по рекомендации парткома был назначен коммунист Олег Асатиани. С его приходом дела здесь быстро пошли в гору: стал цех и задания выполнять стабильно, и качество продукции улучшилось. Сейчас мы Асатиани поручаем другой участок — он будет старшим мастером закройно - штамповочного цеха, где есть трудности в вопросе организации труда. Рассчитываем, что результат будет ощутимым.

Держим связь со студентами Кутаисского политехнического института, которые обучаются там по нашему направлению. Это будущие кадры предприятия, наши специалисты. И о том, чтобы создать им надлежащие условия для плодотворной работы, мы должны заботиться уже сегодня. Поэтому их пожелания, предложения партийный комитет фабрики анализирует и учитывает.

Коллектив наш обсуждает сейчас проект Закона СССР о государственном предприятии (объединении). Очень важный это документ. Реализация его положений даст возможность повысить ответственность людей, их активность, самостоятельность предприятия в целом. Поэтому мы стремимся придать этому обсуждению характер живого обмена мнениями, сделать разговор конкретным, откровенным.

Удается ли? По большей части, да. Главное — есть заинтересованность. Люди видят в будущем Законе не просто регламентирующий документ, а реальную программу, по которой работать и жить им. Это их — всего коллектива, фабрики — права и обязанности. Отсюда — такое пристальное внимание к каждому пункту проекта, к каждому отдельному положению.

Предложений — своих, тех, что представляются нужными, важными, — тоже много. Вот, к примеру, как подходят наши труженики к вопросу подбора руководящих кадров. Директор предприятия, его заместители, главные специалисты — их влияние на решение производственных и социальных проблем значительно, велико и ответственность. Каким будет порядок их назначения, не может быть безразличным для коллектива. Возможно, считают на фабрике, третий пункт шестой статьи проекта лучше дать в такой редакции: «Руководители предприятия и их заместители, главные специалисты, начальники отделов избираются общим собранием коллектива тайным или открытым голосованием». Аналогичное изменение предлагается внести и в порядок освобождения руководящих работников от должности.

Повысит, рассчитываем, уровень подготовки наших кадров и аттестация технических работников, которая сейчас у нас начинается. Соответствует ли человек той должности, которую занимает, в полном ли объеме и качественно ли выполняет он свои обязанности? Эти вопросы задаются, конечно, не случайно. Мы знаем «узкие» места в кадровой своей проблеме: ощущается нехватка специалистов, особенно среднего звена, нет квалифицированного модельера, отдел технического контроля нуждается в укреплении компетентными кадрами, многие бригадиры, мастера не имеют специального образования. Где еще слабина? Нужно точно это выяснить. Чтобы определить, над чем работать и как работать.

Зураб АМИЧБА,
секретарь парткома Сухумской обувной фабрики имени С. Орджоникидзе.

Госприемка: критерий — качество продукции

НИКАКОГО ЭНТУЗИАЗМА

не проявляют академические институты в оказании помощи промышленным предприятиям в практическом деле — решении научно-технических проблем.

Госприемка продукции — это не только борьба с браком, но и утверждение добросовестного отношения к труду. Введение госприемки повсеместно выявило серьезные проблемы. Есть среди них такие, которые вполне можно решить силами самих коллективов предприятий. Но если это не происходит, значит, низка на предприятии технологическая дисциплина, безынициативны инженерно-технические работники, рабочие. Это одна сторона проблемы — внутризаводская. Но есть и такие вопросы, решить которые невозможно без участия научно-исследовательских институтов. Между тем они совершенно не знакомы с тем, что происходит на предприятиях.

Так, например, у коллектива ПО «Электровозостроитель» немало забот в связи с организацией надежного контроля и полноценного испытания промышленной продукции, автоматизацией и механизацией отдельных производственных процессов. Здесь крайне важно наладить полностью отвечающие современным требованиям приемо-сдаточные (обкаточные) испытания магистральных электровозов. Поэтому нужно решить вопрос проектирования и строительства обкаточной линии или катковой станции (тренажера) для снятия с электровоза всех характеристик. Надо срочно внедрять активный контроль за изготовлением валов электродвигателей, качеством сварных соединений. Очень важна для предприятия разработка установки для магнитно-импульсной опрессовки кабельных наконечников на монтажных проводах с целью повышения качества опрессовки. Много и других технологических проблем.

В ПО «Грузэлектромаш» отраслевые научные организации могли бы подключиться к решению вопроса разработки и внедрения комплексных автоматизированных средств измерения и контроля посадочных размеров валов, роторов, станин. Объединению необходима компактная камера проверки электродвигателей на шум.

В ПО «Электроаппарат» нужно решить вопросы шихтовки, опрессовки, шлифовки якоря и сердечника магнитных пускателей П6-100, механизации и автоматизации процесса обработки пластмассовых изделий. Очень важно для объединения создание гибких автоматизированных технологических комплексов для сборки низковольтной аппаратуры, выполненных на основе многоцелевого применения производственных модулей в виде линейных, шаговых двигателей, управляемых ЭВМ.

В ПО «Станкостроитель» необходимо решить вопросы уменьшения осевого и радиального биения шпинделя, шума станка. Это во многом задерживает государственную приемку. Необходимо также добиться изготовления отливок станин с оптимальной толщиной стенок, обеспечивающих снижение материалоемкости с одновременным обеспечением прочности направляющих.

Можно было бы продолжить перечень инженерных проблем и на других предприятиях, проблем, на которые обязаны реагировать научные организации. Но реагируют они плохо. Институты работают по своему тематическому плану, утвержденному главками, министерствами и т. д., а проблемы на соседних предприятиях (часто бывает, что той же отрасли) не решаются годами. Поэтому так важен и необходим перевод научных организаций на полный хозрасчет. Те из них, которые не в силах будут решить проблему, поставленную производством, просто не смогут существовать.

Очень невысок у институтов машиностроительного профиля показатель по разработкам, внедренным в республике. Это общий недостаток всех отраслевых научных организаций, который они сами объясняют тем, что промышленность республики не может полностью сформировать тематику института, а союзные министерства ведут техническую политику в целом по отрасли в стране. Словом, что им-де видней, что и кому делать. Но часто такие доводы несостоятельны. Ведь тематика многих институтов изобилует искусственными, неактуальными, мелкими вопросами.

В настоящее время в Госкомитете по науке и технике обрабатывается большой объем материала, полученного в результате изучения процесса государственной приемки. Выявляются наиболее важные инженерные проблемы, решение которых позволит повысить технический уровень производства и продукции. Одновременно прорабатываются вопросы с институтами, которые могли бы взяться за дело. При этом надо подчеркнуть: нередко возникают разногласия в подходах ко многим задачам между специалистами Госкомитета и научных организаций, все еще трудно добиться пересмотра укоренившихся взглядов, преодолеть инерцию в их работе.

Введение госприемки продукции — это решительный шаг, направленный на оздоровление нашей экономики. Поэтому все возникающие вопросы должны решаться оперативно и добросовестно. Нельзя довольствоваться полумерами, необходимо стремиться к коренному улучшению дел.

Акакий БОКУЧАВА,
заместитель начальника отдела машиностроения и энергетики Госкомитета Грузинской ССР по науке и технике.

◆ Свыше пятисот гектаров отведено в хозяйствах Горийского района под посевы лука. В эти дни механизаторы в соответствии с агротехническими сроками ведут сев этой культуры, предварительно обработав почву всеми необходимыми препаратами.

Позывные весны звучат и на других сельскохозяйственных работах: ведется обработка плодовых садов, сев однолетних трав, готовится к высадке овощная рассада.

На снимке: сев лука в Тирдзнисском плодоводческом совхозе Горийского района.

Фото Т. Напишвили. (Фотохроника ГРУЗИНФОРМа).

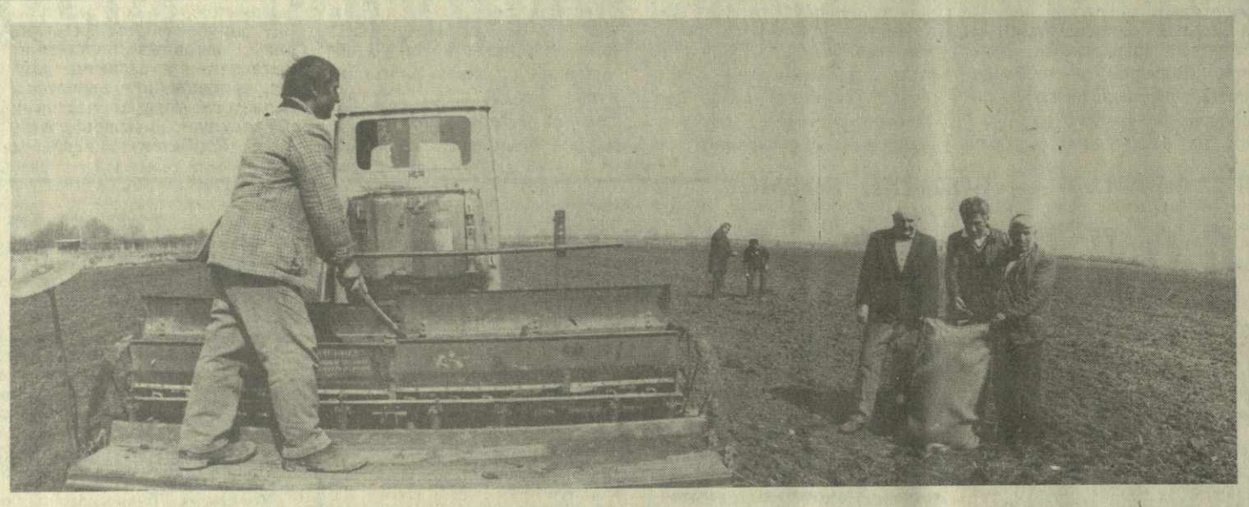

ПЕРЕСТРОЙКА И ДЕМОКРАТИЯ

РЕШИЛО БОЛЬШИНСТВО

Общее собрание в колхозе села Самеба Чохатаурского района было назначено на семь вечера. Я ехал на собрание и вспомнил свое последнее посещение этого хозяйства прошлым летом. Тогда сюда меня привели тревожные данные из оперативной сводки о ходе заготовки чайного листа в районе — колхоз села Самеба занимал в ней одно из последних мест. А причин для такого отставания, как выяснилось впоследствии, было немало. Главная из них — неумелая организация работы на плантациях. Об этом мне довелось беседовать с председателем колхоза Анзором Церодзе, и, признаюсь, разговор с ним произвел удручающее впечатление.

Чувствовалось: не владеет обстановкой председатель, не болеет душой за колхозные дела. Очень хотелось в этом ошибиться, но факты — вещь упрямая. Работа в колхозе по сути была развалена — крайне низкая трудовая дисциплина, отсутствие необходимой требовательности.

Потом в районном агропромышленном объединении я поинтересовался мнением о председателе колхоза села Самеба. И здесь считали, что Анзор Церодзе как руководитель несколько слаб, однако, высказывали все же надежду, что сможет еще собраться, «потянуть».

Увы. Не потянул Анзор Церодзе. Сдвигов в его работе так и не произошло. И колхоз так и остался в отстающих. Особенно тревожное положение сложилось в животноводстве, плодоводстве. Ухудшились экономические показатели. И вот, наконец, было решено принять радикальные меры, чтобы вывести колхоз из прорыва...

Собрание это вызвало большой интерес среди колхозников. В этот вечер никто не остался дома. Впервые на суд коллектива выносились три кандидатуры на пост председателя. Это — Жора Тавадзе, инструктор Чохатаурского райкома комсомола, Вилен Жгенти, секретарь парткома колхоза села Самеба, Давид Долидзе, председатель колхоза имени 1 Мая.

Но прежде был освобожден от должности Анзор Церодзе. Мнение самебцев было здесь единодушным: не справлялся председатель с возложенными на него обязанностями.

А затем первый секретарь Чохатаурского райкома партии Вахтанг Махарадзе пригласил новых кандидатов в руководители колхоза, и в зале наступила тишина.

— Быть может, кто-либо еще хочет выдвинуть кандидатуру?

И тут слово попросила Мери Церодзе. Передовой чаевод, она пользуется высоким авторитетом у тружеников колхоза.

— Сегодня у нас особое собрание, — сказала она, — мы выбираем нашего нового руководителя. И делаем это впервые. Потому что раньше мы не выбирали, а просто формально голосовали за предложенную кандидатуру. Даже если в душе и считали, что эта кандидатура не самая хорошая. Так мы «выбрали», например, Анзора Церодзе. И горько расплатились. Сейчас же нам, действительно, предоставлена возможность выбрать достойного. И это — прямой результат той перестройки, на которую ориентировали советский народ XXVII съезд партии, январский Пленум ЦК. И возможность правильно определить себе руководителя мы не должны упустить. Наш колхоз сдал некогда занимаемые им передовые позиции, оказался в числе отстающих, в чем виновен не только Анзор Церодзе. Здесь есть вина каждого из нас. И партийная организация работала слабо, о чем у нас, коммунистов, должен быть особый разговор. Вилен Жгенти как секретарь парткома не проявил должной принципиальности, настойчивости в работе. А мы его прочим в председатели колхоза. Насколько это правильно? Поэтому я даю отвод кандидатуре Вилена Жгенти. В то же время считаю, что самым правильным будет избрать председателем правления нашего колхоза Давида Долидзе. Умелого, опытного работника.

Но мнения разделились. Часть колхозников, особенно молодые, склонялись в пользу Жоры Тавадзе.

Чаевод Ламара Долидзе так и сказала:

— Молодым больше надо доверять. И выдвигать их надо смелее. Лично я считаю, что Жора Тавадзе справится с работой председателя колхоза. В нашем колхозе с механизацией дела обстоят очень плохо, он — инженер-механизатор. Сможет сдвинуть решение этой проблемы с мертвой точки.

Вслед за Ламарой Долидзе слово попросил Вилен Жгенти.

— Не скрою, больно было слышать нелестные замечания в свой адрес, — начал он, — но не могу не признать критику верной. Действительно, работал я слабо. Вот почему я снимаю свою кандидатуру и прошу собрание удовлетворить мою просьбу. И как секретарь партийного комитета я должен сделать из этой критики должные выводы. Наша первичная партийная организация еще не перестроила свою работу. Много формализма в социалистическом соревновании, плохо обстоит дело с внедрением передового опыта. Слов нет, нам надо решительно активизировать работу. И сделать это надо сейчас, готовясь к пленуму ЦК Компартии Грузии. Что же касается моего мнения — кому быть председателем колхоза, — то здесь я считаю более целесообразным избрать Давида Долидзе. У него есть опыт. А сейчас нам такой руководитель и нужен.

Свое мнение по кандидатуре высказали все желающие. А потом чаевод Гогола Жгенти внесла предложение оставить в бюллетенях для тайного голосования две кандидатуры — Жоры Тавадзе и Давида Долидзе. На том и порешили.

И вот счетная комиссия подвела итоги голосования и огласила его результаты. В выборах приняло участие 156 колхозников. Большинство высказались в пользу Давида Долидзе.

После собрания я задержался с новым председателем в правлении колхоза. Спросил, как он себя чувствует в новой роли.

— Однозначно на этот вопрос ответить не могу, — сказал Давид Долидзе. — Волнуюсь, конечно, волнуюсь так же, как волновался в 1984 году, когда мне пришлось возглавить колхоз имени 1 Мая. Тогда впереди была большая и трудная работа. Надо было выводить хозяйство из прорыва. Такая же задача стоит и сейчас. Только теперь я более уверен в своих силах. Во-первых, опыту прибавилось, а во-вторых, и это я считаю самым главным, мне оказало доверие реальное большинство колхозников. На это большинство я и смогу опереться в своей работе. Думаю, что уже в нынешнем году колхоз сможет повысить свои результаты, достойно встретить 70-летие Великого Октября, как и призывает к этому Обращение ЦК КПСС к советскому народу. Дел у нас очень много.

Мы попрощались. Я не стал задерживать Давида Долидзе. Впереди у него было первое рабочее утро председателя колхоза села Самеба.

Нугзар КИНКЛАДЗЕ.
(Корр. «Зари Востока»).

ЭКОНОМИЧЕСКИЕ ЭКСПЕРИМЕНТЫ — В ДЕЙСТВИИ

ТРАНСПОРТ УСКОРЯЕТ БЕГ

В номере от 7 марта этого года «Заря Востока» рассказывала о том, как проходит в Хашури эксперимент по централизации ведомственного автотранспорта. Результаты, полученные его зачинателями, позволили расширить границы эксперимента. О том, как он проходит в других регионах республики, рассказывают собственные корреспонденты газеты.

А ФОНДЫ ПРИДЕРЖАЛИ

Еще полтора года назад гагрские автотранспортники заинтересовались хашурским экспериментом, изучили его на месте. Убедившись в полезности, стали внедрять у себя. Для начала Гагрскому грузовому автотранспортному предприятию был передан транспорт, принадлежавший различным предприятиям и организациям системы Минторга, Минместпрома, Минжилкомхоза, расположенным в зоне города. На этой базе была создана отдельная колонна в количестве 21 автомашины.

— На первых порах не все шло гладко. Ведомства медлили с передачей нам машин, опасаясь, что это затруднит их работу, — рассказал главный инженер АТП Виталий Ажиба. — А когда, все-таки, передали, оказалось, что этот автотранспорт находится в неудовлетворительном техническом состоянии. Заметьте, 15 из 21 автомашины мы полностью восстановили. Однако нам еще не передали полностью оборотные средства — лимиты на горюче - смазочные материалы, фонды на запчасти, а также на зарплату для перешедших к нам на работу водителей.

Осуществляя эксперимент, в колонне организовали отдельный учет всех технико - экономических, финансовых и эксплуатационных показателей. О чем они говорят? Если до передачи автомашин грузовому АТП среднее время их работы составляло 8,3, то после передачи—10,8 часов. Максимально используется грузоподъемность машин. Установились тесные связи с клиентами, что позволяет рационально использовать автотранспорт. Это позволило существенно снизить себестоимость транспортных услуг. Эксперимент расширяет границы. С самого начала колонна обслуживала четырех клиентов, сейчас их— девятнадцать. И, что главное, коэффициент использования парка возрос с 56 процентов до 59,5 процента.

Положительно отзываются о нововведении клиенты автотранспортников.

— Эксперимент, внедренный в Гагрском АТП, — сказала директор гагрского «Курортторга» Светлана Гурцкая, — значительно облегчил наш труд, избавил нас от лишних хлопот. Напрасными оказались наши опасения остаться в нужный момент без автотранспорта. Это, безусловно, подняло доверие к эксперименту.

Новшество выгодно и самим автотранспортникам. Коллектив АТП план минувшего года выполнил на 110,7 процента, а автоколонна, работающая по эксперименту, — на 113,4 процента.

Сейчас к эксперименту подключили несколько автомашин Минторга республики, но необходимо, чтобы они были переданы колонне со своими фондами.

Давид ШЕЛИЯ.

ОБОШЛИ НА ПОВОРОТЕ

В последние годы значительно увеличился автопарк грузовых машин в Аджарской АССР, однако потребители все же высказывают недовольство: грузовых автомашин не хватает.

Большие резервы повышения производительности грузовых автомашин имеются на ведомственном автотранспорте. В Аджарском автотранспортном производственном объединении, например, на выполнение единицы работы транспорта затрачивается на 18,8 процента горючего меньше, нежели в ведомственных организациях, а себестоимость перевозок здесь меньше на 29,6 процента.

Еще с июня 1985 года в Кобулетском районе началась концентрация ведомственных грузовых автомашин на Кобулетском автотранспортном предприятии. С баланса различных организаций района было передано на баланс Кобулетского автотранспортного предприятия 38 грузовых автомобилей различного типа. Коэффициент использования парка переданных автомобилей увеличился на 25,4 процента, выработка при перевозке грузов — на 29,2 процента, а себестоимость перевозки грузов уменьшилась на 5,3 процента. С третьего квартала 1986 года начался второй этап концентрации ведомственных грузовых автомобилей в системе транспорта общего пользования. Были получены десятки грузовых автомобилей различного типа.

Как показывает анализ работы, значительно улучшились качество ремонта автомобилей и их техническое состояние. На сегодня организации, от которых получены автомашины, удовлетворяются меньшим количеством машин. Высвобожденные машины обслуживают наиболее нуждающиеся в транспорте организации. Производительность переданных транспортных средств в тоннах увеличилась на 82 процента, а в тонна - километрах — на 126,5 процента, себестоимость же уменьшилась на 29,6 процента.

Вместе с тем у концентрации ведомственных грузовых автомашин в системе автомашин общего пользования были и есть сейчас противники, которые всячески стараются затянуть время передачи. Часто приходилось автотранспортникам принимать автомобили в неисправном состоянии, подлежащими списанию. Характерно, что после передачи автомобилей в систему общего пользования, некоторые министерства выделяют подведомственным организациям новые автомашины, например, Батумскому автотранспортному предприятию Министерства бытового обслуживания Аджарской АССР, Батумской конторе по переработке вторсырья Госснаба Грузинской ССР. Выходит, для эксперимента ведомства передают амортизированные машины, а сами используют новые?

Роберт ПЕРАДЗЕ.

СТАВКА НА ДВУХСМЕНКУ

В мае 1985 года коллектив Телавского грузового АТП одним из первых в республике активно включился в эксперимент.

— Мы начали с того, — говорит генеральный директор Телавского автотранспортного объединения Петр Каконашвили, — что из 37 автомобилей, переданных нам девятью организациями района, создали специальную колонну грузовых автомобилей. Уровень технической готовности машин оказался очень низким. Так, например, из двенадцати автомашин «Телавгорторга», переданных АТП, девять были технически неисправными. Шесть же автомобилей «Телавгаза» представляли собой лишь кабину да раму. Из 37 машин практически не подлежали ремонту 15, их просто списали.

Низкое техническое состояние автомобилей объясняется тем, что в организациях нет механизмов и приспособлений для их ремонта. Здесь отсутствуют квалифицированные кадры, не налажено снабжение запчастями.

— К эксперименту мы начали готовиться заранее, — продолжает генеральный директор. — Мы провели частичное техническое перевооружение участков для ремонта автотранспорта. Установили новые подъемные устройства, диагностическую аппаратуру, стенды для испытаний различных узлов автомобилей, отремонтировали и привели в порядок все имеющиеся ремонтные средства.

Результаты затраченного труда не заставили себя долго ждать. Дела пошли в гору. На 20 с лишним процентов повысился коэффициент использования парка автомобилей, работающих на эксперименте. Вот пример из недавнего прошлого. Телавский колхозный рынок до эксперимента располагал одной грузовой автомашиной, которая в основном простаивала. Раз в день на ней вывозили мусор с территории. Фактически в течение месяца она работала полных три дня. Если учесть все затраты на ее содержание и плюс заработную плату водителя, то видно, что, кроме убытков, она ничего не приносила. Сейчас на рынке стоит прицеп, который в конце дня вывозят и опорожняют. Автомобиль же весь день занят перевозкой грузов.

Благодаря рационализации маршрутов, применению прицепов и полуприцепов, уменьшению внутрисменных простоев подвижного состава, удалось достичь хороших результатов. Коэффициент использования грузоподъемности с 78,2 возрос до 89,9 процента, снизился расход бензина. За 1986 год план грузоперевозок Телавским АТП по организациям и предприятиям района, участвующим в эксперименте, был перевыполнен на 151,8 тысячи тонн.

Достигнутое — не предел. В АТП ищут резервы для дальнейшего повышения эффективности работы. С этой целью с апреля коллектив предприятия перешел на двухсменную работу. Планируется расширение территории стоянки транспорта, что позволит дополнительно обслуживать до 80 машин. Ведь недалек тот день, когда АТП будут переданы автомашины организаций союзного подчинения.

Итак, эксперимент успешно выдержал экзамен и обрел право на жизнь.

Игорь ПАШАЛИШВИЛИ.

ПРИБЫЛЬ ВОЗРАСТАЕТ

Уже больше года семь организаций Зестафонского района, подведомственные разным министерствам, передали грузовому автотранспортному предприятию принадлежавшие им грузовые машины.

Каковы результаты? Начнем с коэффициента использования автопарка. В период эксперимента, т. е. в 1986 году, он равен 72,4 процента, а до передачи, т. е. в маленьких автопарках, он составлял лишь 63,9 процента. Более того, коэффициент использования в тонна - километрах в настоящее время равен 99,6 процента, а до передачи этот показатель равнялся 78,5 процента. Если раньше автомашины работали 8 часов, то в период эксперимента продолжительность работы составила уже 9,4 часа. До передачи на каждую тонну грузоподъемности автомашины в среднем была перевезена 991 тонна груза, а всего было выполнено 9.327 тонна - километров; в период же эксперимента перевезли 1.513 тонн грузов и выполнили 14.720 тонна - километров. Увеличился и ежедневный средний пробег, значительно сократился расход горючего. Все это увеличило прибыль АТП. Дирекция решила повысить зарплату водителям до 156 рублей. Раньше эти же водители в среднем получали 113 рублей.

Эксперимент еще не завершен, составлен проект, по которому в районе подобраны сотни автомашин, из них в будущем году автотранспортному объединению должны передать десятки автомашин. Уже представлен проект в Министерство автомобильного транспорта Грузинской ССР.

Эксперимент необходимо довести до конца. Другого мнения быть не может. Однако для его осуществления нужно, чтобы АТП выделили на устройство автопарка дополнительно 1,5 гектара земли. Необходимо также увеличить мощности предприятия, особенно автомастерской. Эти работы уже начаты, и их нужно ускорить.

Вахтанг КИКНАДЗЕ.

ОТ РЕДАКЦИИ. Результаты, полученные за несколько лет проведения эксперимента на транспорте в ряде районов республики, однозначно показали его экономическую и социальную целесообразность. Пришло, очевидно, время распространить новшество повсеместно.

В то же время, чтобы эксперимент «не буксовал», как уже показал опыт, необходимо строго выполнять основные его условия, не допускать коррективов, продиктованных узковедомственными интересами.

ВОСПИТЫВАТЬ СЛОВОМ И ДЕЛОМ

Всякая перестройка должна начинаться с формирования у людей нового мышления. Не случайно, развертывая борьбу за оздоровление общества, партия исходит из того, что под эту огромную работу необходимо подвести прочный фундамент убеждения.

Это значит научить человека думать и действовать по-государственному, развить в нем новаторский подход к делу, что, в свою очередь, требует коренного улучшения всей идейно-воспитательной работы.

Пути совершенствования марксистско - ленинского образования в свете проекта ЦК КПСС «Основные направления перестройки системы политической и экономической учебы трудящихся», организации его широкого обсуждения в трудовых коллективах и партийных организациях, рассмотрены на состоявшемся в ЦК КП Грузии совещании идеологического актива республики.

Совещание открыл секретарь ЦК Компартии Грузии Г. Н. Енукидзе.

С докладом выступил заместитель заведующего Всесоюзным Домом политического просвещения при ЦК КПСС Г. А. Куторжевский.

Отмечалось, что существующая система учебы, как подчеркивается в проекте ЦК КПСС, не может способствовать решению стоящих сегодня перед страной задач. Она оторвана от жизни, громоздка, излишне регламентирована. Воспитание словом в ней не всегда увязывается с воспитанием делом. Отсутствие творческой дискуссии, откровенного обмена мнениями заметно снизило интерес к учебе, подорвало ее авторитет. Обеспечить прямую связь между словом и делом, действием, поступком — осмысленным, конкретным, преодолеть существующий разрыв между теорией и практикой и призвана перестройка системы политической и экономической учебы трудящихся.

Проблемы, поднятые в проекте ЦК КПСС, говорилось на совещании, касаются всех сторон совершенствования марксистско - ленинского образования в условиях ускорения социально - экономического развития страны. Причем, при разработке его был учтен опыт всех союзных республик, в частности, партийной организации Грузии в деле участия руководящих кадров республики в политическом просвещении трудящихся.

В ходе обсуждения злободневных проблем, выдвинутых в проекте ЦК КПСС, высказывались конкретные предложения по реорганизации структуры системы политической и экономической учебы, совершенствованию самого учебного процесса, форм и методов работы. В связи с этим подчеркивалась важность укрепления материально - технической базы кабинетов и Домов политпросвещения, университетов марксизма-ленинизма. Указывалось на необходимость усиления партийного руководства организаций марксистско - ленинского образования.

В работе совещания приняли участие заведующие отделами ЦК КП Грузии Г. Г. Гумбаридзе, Н. А. Попхадзе.

(ГРУЗИНФОРМ).

КАДРОВОЙ ПОЛИТИКЕ— НОВОЕ КАЧЕСТВО

Рекомендации по основным вопросам работы с руководящими кадрами и их резервом на основе всестороннего анализа фактического состояния дел включила в себя городская целевая программа «Кадры».

Ее проект был одобрен на состоявшемся 23 апреля пленуме Тбилисского горкома партии, обсудившем задачи партийных организаций столицы Грузии по углублению перестройки и улучшению работы с кадрами в свете требований январского (1987 г.) Пленума ЦК КПСС.

В докладе первого секретаря Тбилисского горкома партии В. И. Алавидзе, выступлениях участников основное внимание было сконцентрировано на ключевых, определяющих вопросах, охватывающих все сферы деятельности: как идет перестройка, что изменилось в плане качественных преобразований и что предстоит сделать для дальнейшего ускорения процесса обновления. Об этом говорили не только с трибуны, но и из зала, где были установлены микрофоны.

На пленуме, в частности, отмечалось, что сложное положение в основных отраслях экономики города, низкие темпы перестройки работы диктуют необходимость активней вскрывать и использовать резервы усиления партийного контроля, воздействия на ход выполнения плановых заданий и принятых решений, повышение требовательности к дисциплине в целом.

Вызывает серьезную тревогу сложившаяся практика подбора кадров руководителей первичных партийных организаций, в которых, по сути, и решается судьба перестройки. На пленуме приводилась цифра — из 105 освобожденных работников первичных организаций каждый третий по специальности не имеет ничего общего с той отраслью, к которой относится возглавляемая им партийная организация. Аналогичная тенденция прослеживается и среди ответственных работников аппарата райкомов партии, где в иных случаях каждый второй не работал по специальности. Это далеко не формальная сторона дела: от незнания отрасли, которую приходится курировать, и складывается чаще всего кабинетный стиль работы. А он, опять же, сказывается, и не в последнюю очередь, на кадровой работе.

Качественно новые задачи, отмечалось на пленуме, выдвигают перед партийными организациями широко демократические формы подбора и выдвижения кадров. Значительно возрастает роль политических методов разъяснительной работы, убеждения, воспитания, аргументированной пропаганды. В связи с этим выступавшие говорили, что, призывая коммунистов и беспартийных откровенно выражать свое мнение, критиковать упущения и персонально виновных в них, необходимо строго пресекать случаи зажима и тем более преследования за критику, обеспечить должный контроль и безусловное реагирование на замечания и предложения трудящихся. На самом пленуме критика носила четкий адресный характер и была обращена к конкретным руководителям предприятий и организаций, райкомов партии, членам бюро и секретарям горкома.

Участники пленума были единодушны в том, что вопросы перестройки работы с кадрами, повышения роли и боевитости первичных парторганизаций, совершенствования стиля деятельности партийных комитетов должны быть всецело подчинены качественным преобразованиям во всех сферах жизни города, ускорению его экономического и социального развития.

В принятой резолюции выражается уверенность, что партийные, советские, профсоюзные, комсомольские, хозяйственные органы и организации приложат все силы к активизации процесса перестройки, углублению демократии, обеспечат безусловное выполнение решений XXVII съезда партии, январского (1987 г.) Пленума ЦК КПСС.

(ГРУЗИНФОРМ).

ДО СТАРТА — ТРИ МЕСЯЦА

Всего три месяца остались до того дня, когда с космодрома Байконур стартует космический корабль с советско-сирийским экипажем на борту.

Подготовка к экспедиции на станцию «Мир» под флагами двух дружественных стран вступила в завершающую стадию. Предварительная дата ее начала — 22 июля.

— Только что у нас в Звездном городке побывала делегация специалистов Сирийской Арабской Республики, с которыми мы обсудили последние детали предстоящей работы, — сообщил начальник Центра подготовки космонавтов имени Ю. А. Гагарина, генерал-лейтенант авиации В. Шаталов. — Речь шла о моментах, связанных не только с подготовкой к полету, но и с работой на борту орбитальной станции, с послеполетным этапом. Члены сирийской рабочей группы вместе с представителями Главкосмоса СССР и совета «Интеркосмос» встретились с обоими экипажами, которые продолжают осваивать свои будущие действия на тренажерах центра. Мухаммед Фарис и Мунир Хабиб, как и их советские партнеры сдали практически все экзамены и зачеты.

Уже идет подготовка космического снаряжения: по фигурам членов экипажей отливаются индивидуальные ложементы для кресел, шьются скафандры и костюмы. В мае кандидаты на полет пройдут всестороннее медицинское обследование. Затем очередь за комплексными тренировками, в ходе которых будут отработаны все операции — старт, стыковка с «Миром», переход в него, работа на его борту, расстыковка, приземление. У нас нет сомнений, что к концу июля экипажи будут готовы к полету на орбиту.

(ТАСС).

Страна Советов—на магистральном пути перестройки

ВСТРЕЧА С МАЭСТРО

Заря Востока. Неделя Латвийской ССР

Макс Квите, один из руководителей Главной редакции музыкальных программ Латвийского радио, встретил меня у входа в здание Госкомитета по телевидению и радиовещанию Латвийской ССР:

— Здравствуйте! Маэстро вас ждет...

Представлять Паулса нет необходимости. Имя его известно буквально всем, кто смотрит телевизор или слушает радио. Но сколько людей — столько и мнений, зачастую противоположных. Поэтому я не стану навязывать свою точку зрения, давайте просто послушаем маэстро и поразмышляем вместе с ним:

— Раймонд Вольдемарович, во время последних гастролей в Москве вы говорили, что завершаете свою концертную деятельность. Чем это вызвано?

— Каждый из нас должен найти в себе смелость в какой-то момент оглянуться назад, обдумать пройденное, решить свою дальнейшую судьбу. Я ухожу, потому что считаю — эстрада для молодых, а 30 лет на сцене—очень много. Конечно, не думаю отойти от музыки, но выступать столь активно уже не буду. Все же мне уже 50 лет. Нужно обдумать все.

— В одном из зарубежных изданий вас назвали основоположником современной эстрадной советской музыки..

— Не согласен. Эстрада, плоха она или хороша, существовала всегда. Просто проходит мода на то или иное направление, стиль. Вопрос в другом. Сегодня, в связи с перестройкой нашей жизни, с процессом обновления, мы наконец-то признали право на существование молодежной музыки, рока. Сейчас мы выпустили джина из бутылки, но как бы ни пришлось засовывать его обратно. Хотя я и сторонник свободного развития музыки, но считаю, мы должны отдать себе отчет, в каком направлении пойдем. И еще. Во многих областях мы стали перенимать зарубежный опыт. Не грех, по-моему, научиться и эстраде сокращать возникший между нами разрыв. И нельзя забывать — музыка должна быть качественной. У нас же она чаще всего заменяется халтурой, и такой халтурой, которая может привести к полной деградации молодежи, точнее, определенной ее части. На XX съезде ВЛКСМ было сказано: «Работа с молодежью не может быть оторвана от всей гаммы культурно - просветительных задач, идейно-нравственного формирования личности». Давайте не забывать об этом! Низкий уровень нашей эстрады обусловлен скорее всего отсутствием «звезд» и хорошего музыкального фундамента. Ведь есть масса ансамблей, исполнителей, но сколько серых, невыразительных песен слышим мы ежедневно. А когда появится у нас такая «звезда», как Сабонис в баскетболе, то можно будет сказать, что кризис преодолен.

— Уж если речь зашла об этом, то, может быть, вы назовете своих учителей в музыке?

— Все лучшее для себя я взял из джаза. Есть в нем свой внутренний ритм. А учителя мои... Оскар Питерсон, Эрел Галерман, Джордж Гершвин, Дейв Брубек...

— Как вы относитесь к своим песням? Точнее, как относится слушатель Паулс к произведениям Паулса-композитора?

— По-разному. Написал два года назад песню — она нравилась. Но сегодня я считаю ее очень неудачной. И это трагедия. Эстрада — сезонная музыка, и с этим фактором мы должны соглашаться. Если живет песня несколько лет — это уже успех. А песни? Одни получаются, другие — нет.

— А исполнители? Почему вы их, если можно так сказать, бросаете в середине пути? Ведь так получилось с Пугачевой, с Леонтьевым...

— Со словом «бросать» я категорически не согласен. Я пригласил ряд исполнителей, о них стали говорить, их заметили, в том числе и композиторы, музыканты, поэты. И многие из них избрали свой путь. Так и получается потом, что один уезжает в Тулу, другой еще куда-нибудь, а Лайма Вайкуле вообще очутилась в Бакинской филармонии. Из-за этого даже собраться потом очень трудно. Московские гастроли дали очень многое — две недели все мы были вместе. А потом, потом разъехались, и все плакали. И, если честно, после таких расставаний я страдаю. Но нужны молодые силы, и пока есть у меня возможность, я смогу дать им трамплин.

— С этим связано и проведение фестиваля в Юрмале?

— Да. И первый опыт удался. Но мы учли свои ошибки, и «Юрмала» нынешнего года будет другой. Кстати, тогда я не понял позиции грузинских руководителей эстрады. Понимаете, прошло то время, когда на фестивалях можно было исполнить две песни Пахмутовой и успех был гарантирован. Но ведь «Юрмала-86»— фестиваль шлягерной музыки, популярной, а не патриотической или политической песни. Но, видимо, расхожий штамп остался — сама музыка «легкая», то и отношение к ней такое же. Я хотел бы пояснить: разве мало в Грузии молодых, сильных исполнителей шлягерной музыки? А прислали певицу, неплохую певицу, правда, которая, к сожалению, не отвечала требованиям нашего фестиваля...

От автора. Давайте сделаем отступление. Я не стал переубеждать Раймонда Вольдемаровича хотя бы в том, что есть у нас множество талантливых исполнителей рока, поп - музыки. Но если между нами... Помните проведенный недавно в Тбилиси фестиваль популярной музыки? Кто же выделялся на нем — те же «75», «Иверия» со своими старыми программами, «Древо желания». Раз-два и обчелся? То, что грузинская молодежная музыка ниже даже общесоюзного уровня, сомневаться не приходится. Как и в том, что уровень общесоюзный ниже мирового. И причин здесь, по-моему, несколько. Выделю только две: во-первых, масса безликих групп заслоняют собой по-настоящему талантливых людей. Ну, а во-вторых, слишком долго продолжаются споры о приемлемости популярной или рок-музыки. Они уже давно вошли в жизнь, значит, не спорить надо, а искать, помогать энтузиастам. Кстати, во время одной из последних передач Фила Донахью из СССР я был неприятно удивлен — сидящие в студии молодые люди не смогли назвать ни одну из советских популярных групп, зато выдали массу заокеанских. Вот уж, действительно, когда иссякает твой родник, идешь к чужому. С той только разницей, что «родник» наш еще не появился...

● На снимке: «Юрмала-86». Ни один человек, побывавший на концертах этого фестиваля, не мог устоять перед соблазном взять автограф Раймонда Паулса.

— Так когда же появится новая «звезда»?

— Все в жизни относительно. Как повезет. Может, ходит рядом с нами, а мы и не знаем. Взять Лайму. Ей уже за тридцать, почти всю жизнь провела в варьете, но стоило разок показаться на эстраде, на экранах телевидения — и огромный успех.

— И еще о музыке. Перестройка проникает во все сферы нашей жизни. Но, честно говоря, сочетания «перестройка в музыке» понять еще не могу.

— Речь, видимо, должна идти о том, чтобы не вылезали на экран, на сцену третьеразрядные мелодии. А так... Перестраиваться должны те люди, которые не работают. А касательно музыки... Пора избавляться от мэтров, от засилья авторитетов, от «зажима» молодых исполнителей. И нужно следить за репертуаром, но не в буквальном смысле. Просто давайте избавляться от крайностей, говорить в песнях правду. Только тогда тот же рок станет роком прогрессивным, получит свое лицо.

И нужно проводить как можно больше фестивалей: патриотических песен, шлягерных, «Рок за мир», «Против расизма». Вот это и будет перестройка. Здесь перестройка должна начаться и с появления хороших инструментов, радиоаппаратуры, с профессиональной подготовки исполнителей. Я повторяю: не нужно стесняться учиться у профессионалов. Я вот как главный редактор музыкальных программ Латвийского радио, все мои коллеги пытаемся найти что-то новое. Есть у «эстрадников» и поклонники, и недруги, но радиопрограммы начинают оживать, становятся популярными. Нам нужно учиться...

Еще один раз от автора. Я вспомнил после этих слов один случай. Есть на Грузинском радио интересная передача — «Час пик». Пользовалась она в свое время популярностью. Вплоть до того, что утром люди специально вставали пораньше, чтобы послушать ее. Но прошло время, популярность, если можно так сказать, пошатнулась.

Почему? Да просто хорошо работают журналисты, а музыкальная программа хромает уже на обе ноги. Каждый день повторяется одно и то же — только песни местных исполнителей. Каждый день слышать одно и то же просто невозможно. А когда в программу проникают и поделки самодеятельных «авторов», которые напрямую перекликаются с мелодиями известных композиторов и выдаются под отечественным гарниром, — тут уж руки сами опускаются. Какой пуританизм привел к такой вот девальвации, регрессу передачи. Кстати, на Латвийском радио, где главным редактором музыкальных передач Раймонд Вольдемарович, мера соблюдается во всем: есть и классика, и фольклор, и рок... Разумный подход — вот как можно определить кредо композитора.

— Я знаю, что у вас идет запись, вас ждут. Поэтому последний вопрос: ваши отношения с Грузией?

— Я всегда с завистью смотрю на вас. Грузия умеет показать себя всегда во всей красе. Но и недостатков не скрывает. И очень важно, что каждый год мы слышим новые грузинские фамилии, знакомимся с людьми, достигшими замечательных успехов, — будь-то спорт, театр, сейчас вот — кино. А народные песни? Это — праздник. Меня многое связывает с вашей республикой, и я хотел бы пожелать ей, чтобы не было больше наводнений, чтобы могли вы всегда спокойно жить и работать, чтобы всегда ваши песни и танцы приносили людям радость, и чтобы появился, наконец, у вас исполнитель, который сможет стать в авангарде советской эстрады. И я рад, что в год 70-летия Великого Октября могу поговорить с грузинскими любителями музыки. Да, у меня есть еще пара минут.

— Расскажите немного о себе.

— Ну, что... Появились первые признаки старения, уже неприятные сигналы. Но присматриваюсь к самому себе и пытаюсь найти в себе выдержку, возможность как можно больше работать. — Маэстро улыбнулся. — Дочь вышла замуж... А с нами всегда мой бульдог по имени Арчибальд со страшной рожей, который отлично поднимает настроение. Это все.

Никогда не мог бы подумать, как может резко разрушиться стереотип представления о человеке. О. Раймонде Паулсе часто говорили: хмур, угрюм, некоммуникабелен, замкнут. Но личная встреча изменила представление. Весел, откровенен, скромен. Мы попрощались, он устало прикрыл глаза, позволил себе расслабиться. И... пошел работать. В этом он весь...

Тамаз ЛОМСАДЗЕ.
(Спец. корр. «Зари Востока»).

Пульс планеты

ЗА ПРЕДОТВРАЩЕНИЕ ГОНКИ ВООРУЖЕНИЙ

Общественность приветствует советские инициативы

ЛОНДОН. Мы приветствуем новые советские инициативы в области ядерного разоружения, заявил на состоявшейся здесь пресс-конференции антивоенных организаций Великобритании председатель движения за ядерное разоружение Пол Джонс. Он подчеркнул, что реализация предложений СССР привела бы к ликвидации в Европе не только ракет средней дальности, но и ракет оперативно-тактического назначения.

Сегодня вопрос о ядерном оружии, продолжал П. Джонс, стоит как никогда остро — народы требуют прекращения гонки вооружений и уничтожения уже накопленных запасов оружия. Мы надеемся, что в результате советско-американских переговоров в Женеве будет еще в нынешнем году заключено соглашение.

Миролюбивая общественность Великобритании, отметил оратор, выступает за ликвидацию ядерных вооружений, против того, чтобы вместо демонтированных ракет было развернуто ядерное оружие меньшей дальности.

БРЮССЕЛЬ. «Сейчас существует весьма благоприятная обстановка для скорейшего достижения соглашения о ликвидации ракет средней дальности (РСД) в Европе», — заявили представители международного центра связи и координации европейских движений за мир — общественной организации, объединяющей различные политические и социальные группы населения в странах — членах ЕЭС.

Новые советские предложения по РСД и оперативно-тактическим ракетам (ОТР), подчеркнули они в ходе состоявшейся здесь пресс-конференции, открывают хорошие перспективы для перевода на практическую основу процесса разоружения. «Поэтому западноевропейская общественность должна потребовать от правительств своих стран поддержать эти инициативы», — отметили представители международного центра связи и координации европейских движений за мир.

ДЕЛИ. Высоко оценили советские мирные инициативы представители индийской общественности, принявшие участие в дискуссии «круглого стола» в Мадрасе. «Их реализация, заявил член Верховного суда административного центра штата Тамилнад Рамасвами, отодвинет опасность ядерной катастрофы и сделает ядерное разоружение реальностью». Участники форума подчеркнули, что Советский Союз и Индия подходят к вопросам упрочения международного мира с общих позиций. «Принятие всеми державами сформулированной Советским Союзом и Индией Делийской декларации о принципах свободного от ядерного оружия и ненасильственного мира, — как отметила профессор университета Мадраса Чандра Мудалиар, — поставит дело безопасности народов на более прочную основу».

АДЕН. В поддержку советских мирных инициатив, направленных на прекращение гонки вооружений, устранение опасности мирового термоядерного конфликта, высказались участники массового митинга йеменской молодежи в защиту мира, который состоялся в Аденском университете. Ораторы подчеркивали необходимость участия в борьбе за мир всех народов планеты, так как речь идет о спасении человеческой цивилизации. Главным инициатором гонки вооружений, указывали выступавшие, остается американский империализм, продолжающий, в частности, работы по программе «звездных войн».

МОНТЕВИДЕО. Новые мирные инициативы СССР, выдвинутые Генеральным секретарем ЦК КПСС М. С. Горбачевым, направлены на ослабление напряженности в Европе путем удаления ядерных ракет с территории континента, пишет «Ора интернасиональ» — еженедельное приложение к уругвайской газете «Ора». Новые советские предложения являются составной частью глобальной мирной программы СССР, предусматривающей поэтапное разоружение с целью прийти к миру без войн и ядерного оружия, подчеркивается в статье.

(ТАСС, 24 апреля).

СОБЛЮДАТЬ ОСВ-2

ВАШИНГТОН, 24 апреля (ТАСС). Палата представителей конгресса США проголосовала за соблюдение администрацией Рейгана советско - американского Договора ОСВ-2 и отказ от подземных ядерных испытаний, мощность которых превышает одну килотонну. Последнее положение вступает в силу при согласии на аналогичный мораторий со стороны Советского Союза. Такие меры предусмотрены поправками к законопроекту о дополнительных ассигнованиях правительству, который палата представителей приняла в ночь с четверга на пятницу после бурных и продолжительных дебатов. За законопроект высказались 208 конгрессменов, против — 178.

Палата представителей отказалась удовлетворить в принятом законопроекте запрос администрации о выделении в текущем финансовом году дополнительно 500 млн. долларов на «стратегическую оборонную инициативу» Рейгана и отменить запрет на испытания противоспутникового оружия.

В беседе с журналистами вице-президент Джордж Буш от лица администрации выразил недовольство поправками палаты и надежду на то, что они не будут приняты сенатом. А Белый дом вновь официально предупредил, что, если сенат одобрит законопроект о дополнительных ассигнованиях в том же виде, что и палата, Рейган наложит на него вето.

ИРАНО-ИРАКСКИЙ КОНФЛИКТ

БАГДАД, 24 апреля. (ТАСС). Самолеты и вертолеты иракских ВВС совершили за истекшие сутки 213 боевых вылетов, нанося удары по местам концентрации иранских войск вдоль линии фронта. Иранские военные корабли предприняли три безуспешные попытки атаковать нефтяную морскую платформу «Аль-Амик», расположенную в 30 километрах южнее полуострова Фао. Как сообщило главное военное командование Ирака, потоплено 9 военных катеров противника.

НИКОСИЯ, 24 апреля. (ТАСС). Агентство ИРНА передало, что в минувшие сутки основные боевые действия происходили на северном участке фронта. Артиллерия вела интенсивный обстрел иракских позиций в районах Хадж-Омран и Сердешт. Силами ПВО сорваны действия вертолетов и самолетов противника в секторе Мариван.

ПОЛИТИЧЕСКАЯ КАРИКАТУРА

Выступая на словах в роли противника терроризма, администрация США на деле возвела международный терроризм на уровень государственной политики.

(Из газет).

НЕУКЛЮЖАЯ МАСКИРОВКА.

Рис. Ираклия Иоселиани.

ИЗДАН СБОРНИК О ВИЗИТЕ М. С. ГОРБАЧЕВА В ЧССР

ПРАГА, 24 апреля. (ТАСС). Сборник документов и репортажей о пребывании в ЧССР с официальным дружественным визитом Генерального секретаря ЦК КПСС М. С. Горбачева вышел в свет в чехословацком издательстве «Руде право».

В него вошли выступления М. С. Горбачева и Г. Гусака на митинге дружбы, речи на обеде в честь советского гостя, репортажи о встречах М. С. Горбачева с трудящимися Праги и Братиславы, тексты совместного чехословацко-советского коммюнике и постановления Президиума ЦК КПЧ по итогам визита. В сборнике помещены отклики и комментарии чехословацких и зарубежных средств массовой информации, а также многочисленные письма чехословацких трудящихся, в которых подчеркивается огромное значение визита советского руководителя для дальнейшего укрепления братской дружбы и углубления всестороннего сотрудничества между народами Чехословакии и Советского Союза.

ПЛЕНУМ ЦК АПТ

ТИРАНА, 24 апреля. Как сообщает агентство АТА, 22—23 апреля 1987 года в Тиране проходил третий пленум Центрального Комитета Албанской партии труда.

По докладу члена Политбюро ЦК АПТ, Председателя Совета Министров НСРА А. Чарчани, выступившего от имени Политбюро ЦК АПТ, пленум после широкого обсуждения единогласно принял соответствующие решения в целях дальнейшего улучшения снабжения населения молоком, мясом, яйцами, овощами, картофелем и фасолью, а также жирами и рыбой.

В заключение пленума выступил Первый секретарь ЦК АПТ Р. Алия.

(ТАСС).

РАЗВИВАТЬ СОЦИАЛИСТИЧЕСКУЮ ПРЕДПРИИМЧИВОСТЬ

ПРИГЛАШАЮТ КООПЕРАТИВЫ

ПОЛАГАЮ, нет человека, которого бы не интересовали проблемы автосервиса. Даже тех, у кого нет своей машины, они в какой-то мере тоже волнуют, не говоря уже о владельцах «Жигулей», «Волг», «Запорожцев». У меня, к примеру, автомашины нет, и, скорее всего, никогда уже не будет, поскольку в разные лотереи ни я, ни члены моей семьи не играют, а посему не могут стать теми редчайшими счастливцами, которым вдруг привалит удача в виде чуда о четырех колесах. Но, памятуя, сколько хлопот доставляет моему зятю и взрослому племяннику их старенький «Жигуленок», всегда с живейшим интересом читаю сообщения о плюсах и минусах автосервиса.

Впрочем, о плюсах я ввернула, скорее, так, чтобы не очень обижались служители этого самого автосервиса. Вообще-то всем ведь известно, что минусов здесь куда больше. Поэтому, думаю, читателю будет понятно, с каким любопытством слушала я рассказ моих спутников о начавшем буквально на днях работать в столице республики кооперативе по предоставлению услуг автолюбителям.

Один из спутников — заместитель председателя Первомайского райисполкома Тамаз Гоглидзе — рассказывал действительно любопытные вещи, касающиеся работы кооператива, который его создатели назвали «Инженерный автосервис». Ну, начну с того, что функционирует он тогда, когда государственные автопрофилактории уже прекращают работу, — по вечерам и в воскресные дни, что само по себе уже представляет определенное удобство для автолюбителей. Другой момент. Не секрет, что при замене дефицитных запчастей в автопрофилактории порой буквально вынуждают клиента произвести еще ряд услуг, вовсе ему не нужных. Делается это для того, чтобы подороже взять за всю операцию: как в торговле живуча продажа дефицитных товаров «с нагрузкой», так и в службе быта подобная практика тоже имеет распространение, здесь вам вполне могут навязать в нагрузку то, что делать вовсе не обязательно. Поди потом разберись, действительно ремонт ваших часов обходится в 4 рубля, как насчитал часовщик, или же в них надо было сменить всего одно колесико, что стоит 1 рубль 20 копеек, ну, а остальные два восемьдесят берутся с вас для выполнения плана, за оказание попутных, так сказать, услуг.

Понимаю, что может возникнуть вопрос: а откуда же лица, объединившиеся в кооператив, берут запчасти для автомашин? Ну, во-первых, ремонт здесь в основном производят мелкий, а качество его отменное уже хотя бы потому, что делается он специалистами высшей квалификации: все пятеро членов кооператива «Инженерный автосервис» — работающие в различных местах инженеры, причем двое из них, в том числе и председатель кооператива Ефим Гольдин, — кандидаты технических наук. А, во-вторых, кооператив как юридическое лицо имеет право заключать договора с предприятиями страны на поставку необходимых деталей. К сказанному остается добавить, что расположен этот кооператив, точнее, автомастерская (легкий навес о четырех столбах во дворе собственного дома) по адресу: Второй переулок Орджоникидзе, № 11. Энтузиасты действуют, так сказать, под крылом государственного объединения бытового обслуживания «Гантиади» и, надо полагать, уже в скором времени заметно улучшат его показатели.

Однако тут пришло время сказать, что таких кооперативов, которые хоть и совсем недавно, но уже начали действовать, в Тбилиси, как говорится, раз-два — и обчелся. Явно припозднились здесь с этим делом, не в пример иным крупным городам страны. Но уже в самое ближайшее время — в мае, а тем более июне — в Тбилиси приступят к работе самые разнообразные кооперативы, созданные на основе бригадного и семейного подряда. Уже сейчас в местные органы власти города подано свыше двухсот пятидесяти заявок на организацию кооперативов по оказанию самых различных услуг. Многие из них уже полностью оформлены — имеют свою печать, счет в банке или сберкассе, соответствующее помещение, закупают оборудование...

...На выезде из города, почти в самом начале Коджорского шоссе, со дня на день откроется кафе-бар «Сололаки», которое будет обслуживать семейный кооператив. Его главы мы не застали на месте — поехал по делам. В прошлом торговый работник, он сейчас временно оставил работу — много организационных хлопот. Но как только кафе-бар откроется, должен будет устроиться на работу — ведь ему всего 38 лет, не пенсионер, не инвалид. Как же здесь будут управляться? А вот как, сказала жена главы кооператива, показав нам уже почти готовое помещение кафе-бара, что разместится в первом этаже их двухэтажного дома.

Рано утром муж будет ездить на базар, закупать все, что необходимо. Кроме того, кооператив имеет право заключить договора с торговыми организациями на поставку отдельных продуктов. Обслуживать посетителей, готовить блюда будут жена и мать председателя этого семейного кооператива. Будут привлекаться на договорных началах и соседи, в основном домохозяйки.

В I квартале Дигомского массива, на первом этаже корпуса № 10, в начале лета откроется кооператив «Мегоброба» по пошиву мужской одежды. Председатель кооператива пенсионер Давид Ланчава, в прошлом 33 года проработавший в системе легкой промышленности, рассказывает:

— В нашем кооперативе — 8 человек. Но работать по обслуживанию населения будут до пятидесяти человек. В основном это привлеченные нами домохозяйки, живущие в этом микрорайоне. У нас принципиально новый метод работы: никаких сантиметров, никаких записей размеров клиента, постоянных лекал и т. д., что стало привычным в ателье индпошива одежды. Мы будем применять фотометод, что позволит добиться идеальной подгонки одежды к фигуре. Наши вещи, надеемся, не будут уступать фирменным, ведь мы, по сути, и есть фирма...

Молодая симпатичная женщина с дипломом филолога ТГУ — Нина Глонти замыслила интереснейшее дело. Ее муж, заместитель декана одного из факультетов ТГУ, горячо поддерживает начинание жены, равно как и ее мать и свекровь. Мы повстречались с Ниной Глонти в Октябрьском райисполкоме, когда она только что вернулась из милиции, где получила печать созданного ею и еще четырьмя молодыми женщинами и одним мужчиной кооператива. Разместится он в саду имени Горького. И будет это кафе-бар «Атинати». Все новоиспеченные кооператоры работают, у некоторых женщин — по двое и по трое детей, есть и молодая бабушка, есть среди них и кандидат технических наук. Но занятость на основной работе и дома — не помеха, все горят энтузиазмом создать не просто уютное кафе, а, скорее, что-то вроде клуба, только не закрытого, для ограниченного круга лиц, а общедоступного. Хотя и кухня здесь обещает быть отменной: фирменный мясной бульон с пирожками, салат «оливье», пирожные собственного изготовления... А, главное, здесь будут устраиваться выставки работ художников, встречи с поэтами, актерами, вообще с интересными людьми.

О создающихся кооперативах можно рассказывать долго. Будет среди них и такой своеобразный, как семейный кооператив «Ия», в который входят сотрудник рекламной службы Герман Гыгалев, его жена и сын-студент. Услуги такие: декоративное оформление квартир, создание в арендуемых помещениях выставок-продаж изделий профессиональных мастеров и народных умельцев. Словом, нечто вроде кооперативного комиссионного магазина.

По улице Клары Цеткин № 133 до недавнего времени находился склад одного из торгов. Теперь там оборудуется кооперативный ресторан грузинской национальной кухни. Любопытно, что и его председатель Шалва Кикнадзе, всю жизнь проработавший в системе общепита, и четверо других членов — пенсионеры. Сейчас им выдается на два года ссуда в 50 тысяч рублей для обзаведения инвентарем. В июне кооператоры рассчитывают принять первых посетителей.

Кооперативные прачечные и инкубаторы для выращивания цыплят, телеателье и столовые, столярные мастерские и бюро по ремонту жилищ, наконец, многоотраслевые кооперативы — вот далеко не полный перечень услуг, которыми в ближайшее время могут воспользоваться тбилисцы и гости города.

Есть, конечно, и проблемы, и трудности — какое новое дело без них обходится? Вот почему я попросила партийных и советских руководителей тех районов, где успешнее всего ведется работа по организации кооперативов, сказать, что, по их мнению, сегодня надо сделать, чтобы устранить препоны, ускорить процесс создания индустрии услуг.

Первый секретарь Первомайского райкома партии г. Тбилиси **Николай Лекишвили:**

— Создание кооперативов и их целенаправленное функционирование во многом зависят от правильной разъяснительной работы в трудовых коллективах. Новое дело сулит немало экономической выгоды и государству, и людям — как самим кооператорам, так и тем, кто обратится сюда за помощью. Поэтому райисполком запланировал провести специальные семинары по всему кругу вопросов.

Председатель Калининского райисполкома **Тамаз Капанадзе:**

— Вторичное сырье, деловые отходы от производства основной продукции — вот пока неиспользованный резерв для создания кооперативов. Хорошо бы устроить выставку таких отходов — пусть предприимчивые люди посмотрят, подумают, что для чего может сгодиться.

Заместитель председателя Сабурталинского райисполкома **Лия Кучава:**

— У нас на улице Павлова большое помещение первого этажа дома занимает склад учебных пособий. На проспекте Важа Пшавела огромная площадь отдана под вечно пустующий магазин химреактивов. Есть такие же помещения и в других, самых людных местах города, например, на проспектах Плеханова, Церетели... Вот где бы надо открывать кооперативные кафе, дискотеки. Почему мы молодежь норовим все время загнать в какие-то подвалы?..

Хочу и я, хотя бы бегло, коснуться некоторых узких мест, которые уже сейчас обозначились в деле создания кооперативов и могут отдалить начало их работы.

Согласно закону, ссуды кооператорам выдаются на обзаведение необходимым инвентарем, материалами, различным имуществом, но только не на ремонт помещений. Ремонт же обязано сделать, скажем, объединение «Гантиади», или Управление общепита города, или любое другое ведомство, под эгидой которого будет существовать тот или иной кооператив. Однако иные государственные системы порой тянут с ремонтом, а райисполкомам «пробить» этот вопрос не всегда под силу: скажем, кафе-бар находится в одном районе, а Управление общепита города — совсем в другом. Тут уже необходима активная помощь Тбилгорисполкома, чтобы избежать ненужных проволочек, чтобы не затягивать момент начала работы кооператоров.

То же можно сказать и о выделении земельных участков, к примеру, для той же столярной мастерской, которая должна быть достаточно удалена от жилья, чтобы шум не мешал людям.

Или такой симптом, как настороженность, недоверие к новому делу со стороны руководителей многих промышленных предприятий и строительных организаций. А ведь именно там, где есть отходы производства, целесообразно создавать кооперативы, выделяя им тут же, на территории предприятия или вблизи от него, соответствующие помещения.

...Сделаны и делаются пока самые первые шаги по пути развития социалистической предприимчивости, по пути создания в столице республики кооперативов по производству товаров народного потребления и оказанию населению самых различных услуг. Энтузиасты идут и идут в исполкомы. Спрашивают, считают, прикидывают... Выгодно! Многие решают — выгодно. Кому? Да всем нам, советским людям.

Ирина ИНОВЕЛИ.

ДАЛЕКОЕ — БЛИЗКОЕ

«...НА ТОМ ЖЕ МЕСТЕ, В ТОТ ЖЕ ЧАС...»

Наш старый адрес: Тбилиси, улица Энгельса, бывшая Бебутовская, дом 48, 43-я средняя школа. Наш новый адрес: Москва, площадь Маяковского, каждый год, в первую субботу апреля в 14.00 у памятника.

Да, да, это мы — молодые, далеко не молодые, совсем не молодые и, скажем прямо, пожилые люди — образовали вокруг памятника великому русскому поэту, взращенному Грузией, эту разношерстную толпу. Мы — это выпускники тбилисской 43-й школы и те, кто хотя бы пару лет проучился в ней, начиная с 1926 года.

Сейчас уже трудно сказать, как родилась эта традиция, но важно другое — что привело нас сюда, почему, побросав все дела и заботы, мы спешим на место встречи, вглядываемся друг в друга и думаем: живы традиции нашей школы, поистине вечны разумное и доброе. Вечны в нас любовь к нашей малой родине Тбилиси, любовь к школе и к нашим учителям. Они сделали то, что должен делать каждый учитель: дали нам глубокие и прочные знания, воспитали в нас неподдельный патриотизм, истинный интернационализм, чувство локтя и взаимовыручку. Смею утверждать — русские, грузины, армяне, осетины, евреи, украинцы... Инженер, генерал, врач, режиссер, рабочий, писатель, студент, композитор, учитель... У нас есть свои статистики, которые ведут учет нашим студентам и пенсионерам, академикам и военным — по годам рождения, по датам выпуска, по их делам, по местам, куда разбросала их жизнь и работа: от Красноярска до Белоруссии, от Армении и Грузии до Москвы и Ленинграда...

Была война, и было разделение школы на мужскую и женскую, были трагические родительские судьбы и участие в великих стройках, были болезни и потери, успехи и неудачи... Многое было в нашей жизни и в многогранной жизни страны, многое еще предстоит... Но сегодня мы снова стоим здесь, у памятника поэту, вновь многоликой толпой, и снова оглядываются на нас прохожие — туристы? культпоход? неформальное объединение? юбилейная дата? Мы и сами пытаемся понять суть этого феномена, найти ему название — верность молодости, верность городу, родной школе, памяти о ней, которую пронесли через годы и расстояния сотни людей...

Мы собираемся и пытливо вглядываемся в нестареющие для нас лица друзей, думаем с тревогой: а придут ли на эту встречу выпускники последних лет? Не растеряла ли наша школа то, что делало ее знаменитой тбилисской сорок третьей?

Некоторые из нас приводят с собой своих мужей, жен, детей, внуков — смотрите, удивляйтесь, радуйтесь вместе с нами, помните вместе с нами, помните без нас... Чтобы не распалась бесконечная цепь поколений...

Нелли ОСИПОВА,
драматург, член Союза писателей СССР.

* * *

● **На снимке: группа выпускников тбилисской 43-й школы в Москве, у памятника В. В. Маяковскому.**

Фото **В. Ахломова.**

СПОРТ

ДЕСЯТЬ ИЗ ДЕСЯТИ

В Вене проведены матчи пятого тура чемпионата мира и Европы по хоккею с шайбой. Очередную победу одержали советские спортсмены, встречавшиеся со сборной Финляндии. Первый период игры прошел с преимуществом нашей команды, но счет так и не был открыт. Во втором периоде сборная СССР еще более увеличила темп, и вскоре защитник Касатонов сильней шим броском от синей линии забил шайбу в ворота вратаря Кампури. Затем его примеру последовал Крутов, использовавший численное преимущество своей команды — 2:0.

В заключительном периоде сборная СССР послала еще две шайбы в ворота соперников. Вначале отличился Ларионов, получивший хорошую передачу от Фетисова — 3:0, потом окончательный счет в этой встрече установил Светлов. Теперь у советских хоккеистов десять очков из десяти возможных. Они уверенно возглавляют турнирную таблицу.

А самой напряженной, интересной в пятом туре чемпионата была встреча сборных Швеции и Канады. Заокеанские хоккеисты активно начали игру и вышли вперед — 1:0. Но соперники сумели во второй половине матча забить три шайбы. Заключительный период прошел в упорной борьбе, с некоторым преимуществом канадцев, но переломить ход игры они не смогли и проиграли с общим счетом — 3:4.

Сборная США выиграла у хоккеистов ФРГ — 6:4, а команда Чехословакии нанесла поражение швейцарцам — 5:2.

Нельзя не сказать о том, что на чемпионате обострилась ситуация. Сборной ФРГ засчитаны поражения в матчах с командами Финляндии, Канады и Швеции с одинаковым счетом — 0:5. Дело в том, что в их составе выступал хоккеист по фамилии Сикора, который 10 лет назад играл за молодежную сборную Польши. Это запрещается правилами. Протест подала делегация Финляндии, и Международная федерация удовлетворила его.

СЛАВНЫЙ ПУТЬ ПЕВИЦЫ

В Тбилисской консерватории, где уже многие годы ведет педагогическую деятельность народная артистка РСФСР и народная артистка Грузии, лауреат Государственной премии СССР Вера Александровна Давыдова, отметили ее 80-летие.

Специально для этого дня воспитанники прославленной певицы, партнеры по сцене подготовили программу, включив в нее любимые произведения артистки.

Вечер начался показом документальной ленты о В. Давыдовой. Собравшиеся увидели ее в разных ролях, которые разительно отличаются друг от друга, самобытны и убедительны.

Маститого художника, педагога и общественного деятеля сердечно приветствовал ректор консерватории, народный артист Грузии Н. Габуния.

Творческий вечер вел народный артист Грузии Н. Андгуладзе, рассказавший о творческом пути Веры Давыдовой, чьи концерты и спектакли составили замечательные страницы истории советского многонационального вокального искусства.

(ГРУЗИНФОРМ).

Грузинская музыка в Армении

В этот вечер зрителей, собравшихся в Ереванском доме камерной музыки, ждал сюрприз — премьера.

Впервые полностью был исполнен хоровой цикл грузинского композитора Георгия Члаидзе «Скорбные песни», посвященный памяти известного педагога, профессора, народного артиста Грузинской ССР Давида Александровича Торадзе.

Цикл прозвучал на авторском вечере двух учеников Торадзе — композиторов Георгия Члаидзе и Элизбара Ломдаридзе.

— Нашего учителя отличала большая любовь к Армении, ее народу, — сказал Э. Ломдаридзе. — У него было много друзей среди армянских композиторов и музыкантов. И мы стараемся продолжить его традиции.

—Мы очень рады, что нам довелось выступить в Ереване, — говорит секретарь правления Союза композиторов Грузии Г. Члаидзе. — Пользуясь случаем, хочу выразить слова признательности чуткому армянскому зрителю, тепло принявшему наш концерт. Большую поддержку оказал в проведении авторского вечера и Союз композиторов Армении во главе с председателем его правления, народным артистом СССР Эдвардом Мирзояном.

Э. Мирзоян и открыл концерт. Он выразил уверенность, что творческие встречи грузинских и армянских музыкантов станут традиционными. Музыковед Алла Зукакишвили рассказала о жизни и деятельности Г. Члаидзе и Э. Ломдаридзе, представила зрителям их работы — фортепианную сонату № 2 и вторую симфонию для камерного оркестра Э. Ломдаридзе, вокальный цикл Г. Члаидзе.

В авторском вечере грузинских композиторов приняли участие лауреат премии Ленинского комсомола Армении Ереванский камерный оркестр под руководством Завена Вардняна, женский камерный хор «Ереван» Дома культуры Госкомитета по профтехобразованию Армянской ССР (руководитель — Артур Веранян), солисты — заслуженный артист Грузинской ССР Роман Горелашвили (фортепиано) и лауреат Закавказского конкурса Тенгиз Чачава (вокал).

(АРМЕНПРЕСС — ГРУЗИНФОРМ).

ТЕПЕРЬ — ФИНАЛ

Традиционный юношеский международный турнир по теннису, проходящий в Тбилиси, близится к завершению. Уже определились полуфиналисты в одиночном разряде. Среди девушек в эту стадию соревнования вышли Елена Кислуха (Донецк), Анна Мирза (Москва), Моника Печеану (Румыния) и Уне Бушевице (Рига), обыгравшая в очередной встрече Эку Бокучава (Тбилиси) — 6:3, 6:3.

В юношеском турнире уверенно выступает представитель Грузии Давид Качарава. В поединке за выход в полуфинал он встречался с ужгородцем Степаном Сербайло и добился победы — 7:5, 6:4. Вместе с ним в этой стадии соревнования выступят Марек Мишкольци и Томаш Здражила (оба — Чехословакия) и Андрей Черкасов (Уфа).

Что касается турнира в парном разряде, то здесь уже определились финалисты. В состязании мужских дуэтов Качарава и Черкасов уверенно переиграли кубинцев Роберто Родригеса и Дувиэля Медину — 6:3, 6:2 и встретятся с Мишкольцем и Здражилой, которые также вышли в финал.

В турнире женских пар в заключительной встрече будут играть Курлова — Кислуха (обе — СССР) и болгарки Ангелова — Гоговска.

Молодежный десант в Магадан

25 посланцев молодежи республики в составе первого Всесоюзного ударного комсомольского отряда имени XX съезда ВЛКСМ отправились на строительство второй очереди горно-обогатительного комбината в поселке Дукат, на Крайнем Севере страны.

Одной из первых руку помощи протянула строительству наша республика. Нынешний десант пополнил ряды добровольцев, откликнувшихся на призыв еще в прошлом году. Их представитель Нугзар Папунидзе, работающий в соседнем поселке Омсукчан бригадиром монтажников, сопровождает новый отряд своих земляков на место дислокации.

Комсомол Грузии намерен с честью представить республику и на других молодежных стройках страны. Так, в ближайшее время отряд имени XX съезда ВЛКСМ будет сформирован для отправки на реконструкцию завода «Ростсельмаш».

(ГРУЗИНФОРМ).

НОВЫЕ ИЗДАНИЯ

С июля нынешнего года начнут выходить два новых всесоюзных периодических издания — журналы «Достижения науки и техники АПК» и «Животновод».

Первый из них предназначен в основном для руководителей колхозов и совхозов. Он будет информировать своих читателей об основных вопросах социально - экономического развития сельскохозяйственного производства, проблемах управления хозяйством, путях укрепления экономики в условиях хозрасчета и коллективного подряда.

Журнал познакомит читателей с новой сельхозтехникой, будет освещать проблемы комплексной застройки села, информировать о новых положениях хозяйственного законодательства, давать юридическую и другую консультацию.

Стоимость подписки на год — 7 рублей 20 копеек, цена номера — 60 копеек.

Ежемесячный массовый журнал «Животновод», выпускаемый для работников отрасли, ответит на многие злободневные вопросы, такие, как обеспечение действенности бригадного и семейного подряда, освоение прогрессивных технологий, оправдавшие себя формы организации труда и т. д.

Страницы издания будут широко предоставлены передовикам производства и работникам отстающих ферм, ветеранам труда и молодым, только-только пришедшим на производство, юристам, врачам, людям с большим практическим опытом.

Стоимость подписки на год — 4 рубля 80 копеек, цена номера — 40 копеек.

Подписка на оба журнала принимается с любого очередного номера во всех отделениях связи и общественными распространителями печати.

(ГРУЗИНФОРМ).

Редактор Н. ЧЕРКЕЗИШВИЛИ.

АФИША НЕДЕЛИ

ПОКАЗЫВАЕТ ТБИЛИСИ

ПОНЕДЕЛЬНИК, 27 АПРЕЛЯ

ПО ПЕРВОЙ ПРОГРАММЕ. 8.30 — Время. 9.05 — Футбольное обозрение (М). 9.40 — Моамбе (повторно). 15.05 — Информационный выпуск. 15.20 — По страницам музыкального календаря. 16.25 — Информационный выпуск (на русском языке). 16.35 — Для школьников. История Грузии. 17.05 — Для школьников. Русский язык. 17.35 — Обсуждение проекта Закона о государственном предприятии (объединении). 18.25 — Понедельник — приемный день. 19.00 — Для молодежи. Лекторий искусства. Византия (передача 2-я). 19.30 — Международный дневник. 20.00 — Моамбе. 20.35 — Диалог с писателем. В студии — Т. Буачидзе. 21.10 — Навстречу VI съезду учителей Грузии. Здравствуйте, дети! 22.00 — Время. 22.40 — Навстречу VI съезду учителей Грузии. Здравствуйте, дети! (Продолжение). 23.30 — Музыкальная афиша.

ПО ВТОРОЙ ПРОГРАММЕ. 16.05 — Грузинский художественный фильм «Скоро придет весна». 17.25 — Объявления. 17.30 — Грузинский документальный телефильм «Письма детям». 18.25 — По родной стране. Документальный телефильм «Ташкент».

ВТОРНИК, 28 АПРЕЛЯ

ПО ПЕРВОЙ ПРОГРАММЕ. 8.30 — Время. 9.05 — Моамбе (повторно). 9.40 — Международный дневник (повторно). 15.05 — Информационный выпуск. 15.20 — Телекурс. Грузинский язык. 15.50 — Киножурнал «Наука и техника». 16.00 — Для абитуриентов. Химия. 16.30 — Информационный выпуск (на русском языке). 16.40 — Сегодня — на экранах тбилисских кинотеатров. 16.50 — Изучим английский язык. 17.20 — Для школьников. Волшебные краски. 17.55 — Депутат и жизнь. Депутаты из Кавтисхеви. 18.25 — «Предупреждение». Документальный телефильм о событиях на Чернобыльской АЭС и мерах по ликвидации аварии (М). 19.45 — Сегодня в мире (М). 20.00 — Моамбе. 20.35 — Местожительство — очаг воспитания. 21.05 — К 70-летию Великого Октября. Дружба народов (к 67-й годовщине установления Советской власти в Азербайджане). 22.00 — Время. 22.40 — Позывные дружбы. Телемост «Москва — София» (М). 23.40 — Музыкально-развлекательная программа.

ПО ВТОРОЙ ПРОГРАММЕ. 15.35 — К 70-летию Великого Октября. Художественный фильм «Принимаю на себя». 17.10 — По родной стране. Документальный телефильм «Калининград». 17.40 — Короткометражный художественный телефильм «Теплое осеннее солнце». 18.10 — Для школьников. География.

СРЕДА, 29 АПРЕЛЯ

ПО ПЕРВОЙ ПРОГРАММЕ. 8.30 — Время. 9.05 — Моамбе (повторно). 9.40 — По родной стране. Документальный телефильм «Встреча с Мурманском» (первый показ). 15.05 — Информационный выпуск. 15.20 — Телекурс. Математика. 15.50 — Киножурнал «Хочу все знать». 16.00 — Учительский час. Охрана природы. 16.30 — Информационный выпуск (на русском языке). 16.40 — Сегодня — на экранах тбилисских кинотеатров. 16.50 — Изучим немецкий язык. 17.20 — Эстрадная панорама. 18.10 — «Кругозор». Тележурнал для старшеклассников. 18.50 — Ответы на вопросы телезрителей. 19.25 — Моамбе. 20.00 — Футбол. Отборочный матч чемпионата Европы: сборная СССР — сборная ГДР. В перерыве — Спортивная передача. 22.00 — Время. 22.30 — К 70-летию Великого Октября. Музыкальный праздник в Кутаиси.

ПО ВТОРОЙ ПРОГРАММЕ. 16.20 — Художественный фильм «Клетка для канареек». 17.30 — Документальные телефильмы: «Земля северного ветра», «Мой дом в селе».

ЧЕТВЕРГ, 30 АПРЕЛЯ

ПО ПЕРВОЙ ПРОГРАММЕ. 8.30 — Время. 9.05 — Моамбе (повторно). 9.40 — Музыкальная почта (повторно). 15.05 — Информационный выпуск. 15.20 — Для абитуриентов. Математика. 15.50 — Киножурнал. 16.00 — Учительский час. Этика и психология семейной жизни. 16.30 — Информационный выпуск (на русском языке). 16.40 — Слушателям телекурса. Грузинский язык и литература (анализ домашних заданий). 17.10 — Для школьников. Весенние мелодии. 17.50 — День письма. 17.55 — «Самоцветы». Тележурнал. 18.25 — В духе ускорения. 18.55 — Поэзия. Н. Джалагония. 19.25 — День письма. 19.30 — Экран народного контроля. 20.00 — Моамбе. 20.35 — Экран мальчика с пальчик. 20.55 — День письма. 21.00 — «Иавнана». Тележурнал для женщин. 22.00 — Время. 22.40 — У нас в гостях — театр «Современник». 23.10 — Музыкально - развлекательная программа «Весеннее настроение». 23.45 — Международный турнир по гимнастике.

ПО ВТОРОЙ ПРОГРАММЕ. 16.15 — Художественный фильм «Цыганское счастье». 17.30 — Для школьников. История СССР. 18.15 — Короткометражный художественный телефильм «Солдатенок».

ПЯТНИЦА, 1 МАЯ

ПО ПЕРВОЙ ПРОГРАММЕ. 8.30 — Время. 9.00 — По родной стране. 9.15 — Праздничный концерт. 9.50 — Передача, посвященная Дню международной солидарности трудящихся 1 Мая. Из Тбилиси к Москвы. По окончании — праздничный концерт «Улыбки мая» (М). 13.00 — Премьера научно-популярного фильма «Ленин. Целеустремленность» (М). 13.20 — Для малышей. Концерт «Аба, делия!». 14.10 — Слово предоставляется большевику. 14.40 — Мультпанорама. 14.50 — Народное творчество. Первомайская развлекательная программа. 17.00 — Пульс века. 17.40 — Концерт «Майские песни». 18.30 — Глобус. 19.15 — Концерт популярной симфонической музыки. 20.00 — Моамбе. 21.15 — Концерт мастеров искусств. 22.00 — Репортаж о праздновании Дня международной солидарности трудящихся 1 Мая (М). 23.00 — К 70-летию Великого Октября. Мелодии друзей.

СУББОТА, 2 МАЯ

ПО ПЕРВОЙ ПРОГРАММЕ. 8.30 — Время. 9.10 — Грузинский документальный фильм «Ленин и Грузия». 10.00 — Утренний концерт. 10.50 — Рассказы о настоящих людях. Художественный фильм «Аплодисменты, аплодисменты...». 12.15 — Пять минут поэзии. 12.20 — Для школьников. Концерт. 12.45 — Фестиваль спортивных фильмов. 13.45 — К 70-летию Великого Октября. Молодые голоса. (Республиканский тур Всесоюзного фестиваля эстрадной песни). 15.15 — Пять минут поэзии. 15.20 — «Юность». Телепрограмма. 16.15 — На страже южных рубежей. 17.00 — К 70-летию Великого Октября. Телевикторина. 17.30 — Для школьников. Театр и дети (встреча с народным артистом Грузии Г. Гегечкори). 19.00 — Познавательно-развлекательная программа для молодежи. 19.40 — Экран мальчика с пальчик. 20.00 — Моамбе. 20.35 — К 70-летию Великого Октября. Вечер интернациональной поэзии. 22.00 — Время. 22.40 — Художественная программа.

ВОСКРЕСЕНЬЕ, 3 МАЯ

ПО ПЕРВОЙ ПРОГРАММЕ. 8.30 — Время. 9.05 — Показывает ЦТ. Грузинский документальный телефильм «Уроки лахти» (М). 9.40 — Моамбе (повторно). 10.15 — Утренний концерт. 11.00 — Хозяйственный механизм — новшества, проблемы. 11.30 — Киноафиша. 12.00 — Народное творчество. 12.30 — Воскресная выставка. 12.35 — Здоровье (ответы на вопросы телезрителей). 13.05 — Для школьников. Путь к прекрасному. 13.50 — Киномозаика. 14.20 — Воскресная выставка. 14.25 — Мода предлагает... 15.15 — Концерт. 15.45 — Телемост «Москва — Лондон» (М). 17.00 — Премьера научно-популярного фильма «Надежда Крупская. Воспоминания о жизни». (М). 17.20 — Воскресная выставка. 17.25 — Телеклуб творческой молодежи. 18.20 — Воскресная выставка. 18.25 — Театральная панорама. 19.45 — Шкатулка сказок. 20.00 — Моамбе. 20.35 — Литературная передача. С. Чиковани. «Ганджинский дневник». 21.10 — Творческие портреты. Н. Мамисашвили. 22.00 — Время. 22.40 — Спортивная программа.

Адрес редакции:

380008, Тбилиси-8, пр. Руставели, 42.
Телефоны:
для справок — 93-13-54
отдел писем — 93-22-19
отдел объявлений — 93-93-94