Пролетарии всех стран, соединяйтесь!

ЗАРЯ ВОСТОКА

ზარია ვოსტოკა

საქართველოს კპ ცენტრალური კომიტეტის, საქართველოს სსრ უმაღლესი საბჭოსა და საქართველოს სსრ მინისტრთა საბჭოს ორგანო

Газета выходит с июня 1922 года

Орган ЦК Компартии Грузии, Верховного Совета и Совета Министров Грузинской ССР

№ 39 (18994) ВТОРНИК, 16 ФЕВРАЛЯ 1988 ГОДА ЦЕНА 3 КОП.

Тему беседы подсказал читатель

УЧИТЬСЯ ЭКОНОМИКЕ ВСЕМ И ВСЕРЬЕЗ

Письмо домохозяйки Ирины **БАХТАДЗЕ** дышало гневом: «Вчера обошла десяток магазинов в поисках платья для дочери. Все вешалки увешаны, но что это за одежда! Расцветки унылые, блеклые, то воротничок перекошен, то отделка ни к селу, ни к городу. Неужели тот, кто сотворил этот брак, не понимает: это же варварство—выпускать вещи, которые никто никогда не купит. А ведь наверняка эти горе-работники где-то учатся, вернее, отсиживают время на занятиях экономической школы или семинара...»

О том, как добиться перелома в экономической подготовке кадров с тем, чтобы они умело действовали в новых условиях хозяйствования, идет речь в беседе корреспондента газеты с заведующим экономическим отделом ЦК Компартии Грузии Лео Ясоновичем **ХАБУРЗАНИЯ**.

— Слова «хозрасчет» и «хозяин» — одного корня. Не подтверждает ли это лишний раз то, что новую экономическую реформу под силу провести в жизнь лишь настоящим хозяевам — людям рачительным, умеющим хорошо считать доходы и расходы, экономически грамотным!

— Совершенно верно. Хорошо известно, что интенсивная экономика — это не только высокоразвитое производство, но и высокая экономическая культура, высокий уровень компетентности кадров

Переход к преимущественно экономическим методам управления вскрыл большие пробелы в экономической подготовке кадров. Даже на таком крупном предприятии, как КАЗ, рабочие и бригадиры, начальники участков и цехов не имели представления о хозрасчете, самофинансировании, бригадной системе организации труда и заработной платы. Нужно ли удивляться тому, что финансовое положение многих предприятий и объединений республики крайне напряженное.

К сожалению, пробелы в хозяйственном механизме, его несовершенство, умноженное на экономическую малограмотность, приводят к тому, что на многих предприятиях работники не видят зависимости между конечными результатами труда и собственным благополучием.

Партия ставит задачу сформировать (новое) экономическое мышление у каждого советского труженика. На это, в частности, направлено постановление ЦК КПСС «О перестройке системы политической и экономической учебы трудящихся».

Сегодняшний уровень экономического обучения нас никак не устраивает. Надо решительно перестраивать учебу. В прошлом году в республике был осуществлен ряд мероприятий в этом направлении: проведены семинары для работников высших эшелонов управления — аппаратов ЦК КП Грузии, Совета Министров республики, министерств и ведомств, прослушали специальные курсы по экономическим проблемам и новому хозяйственному механизму секретари горкомов и райкомов партии, руководители РАПО, местных плановых органов, прошли зональные семинары - совещания, наконец, этому вопросу был посвящен специальный пленум ЦК Компартии Грузии. Издана определенная литература в основном инструктивного и справочного характера. Все это позволило в какой-то мере ликвидировать экономическую безграмотность наших кадров. Теперь надо от ликбеза переходить к экономической грамотности, к новому экономическому мышлению.

Каким должен стать экономический всеобуч в республике? Чтобы придать этой важнейшей работе системность, разработана типовая структурно - функциональная схема экономического образования. Возглавляет эту работу Комиссия по экономическому всеобучу при Координационном совете ЦК КП Грузии по проблемам перестройки управления экономикой, совершенствования хозяйственного механизма. В свою очередь территориальные комиссии или советы создаются при обкомах, горкомах и райкомах партии.

Вся организация практического обучения кадров переходит к министерствам и ведомствам. С этой целью в республике создаются отраслевые системы производственно - экономического обучения и соответствующие советы при министерствах и ведомствах. Направлять их деятельность будет Совет Министров Грузинской ССР.

— А в чем особенности экономической подготовки различных категорий трудящихся!

— Глубокие экономические знания становятся мощной движущей силой в нашем экономическом развитии, и поэтому учиться сегодня должны все. На предприятиях, в объединениях, в колхозах и совхозах экономический всеобуч целесообразно вести главным образом в школах социалистического хозяйствования и на производственно-экономических семинарах. Учебные группы при этом, как правило, комплектуются на базе коллективов бригад, участков или работников одной профессии.

Чтобы обеспечить быстрый и эффективный прирост знаний, надо, чтобы экономическая учеба стала обязательной составной частью подготовки, переподготовки и повышения квалификации кадров в учебных центрах, учебно - курсовых комбинатах, технических школах, на различных курсах. Нужно подключить к этой работе и общественные формирования — университеты технико - экономических знаний, народные университеты, школы передового производственного опыта, группы и кружки качества, научно-технические общества и клубы, общественно - экономические и конструкторские лаборатории, лектории и т. д.

Обеспечить качественно новый подход к решению многих практических проблем, вытекающих из курса партии на всемерную интенсификацию производства, ускорение научно - технического прогресса, совершенствование хозяйственного механизма, призвана наука. В системе Академии наук Грузинской ССР руководство экономическим всеобучем осуществит совет по экономическому образованию при президиуме и в ведомственных научных учреждениях — аналогичный совет при ГКНТ республики. Здесь занятия предусмотрено вести в форме методических и экономических семинаров, школ экономических знаний и др. Интересной формой повышения экономических знаний для этой категории людей представляются открытые дискуссии, диалоги и т. п.

Как известно, основными направлениями перестройки высшего и среднего специального образования предусмотрены эффективные меры по усилению экономической подготовки молодежи, причем не только будущих специалистов-экономистов. Основы экономической науки и практики должен освоить каждый будущий инженер, врач, педагог, агроном. Для этого надо внести существенные изменения в содержание занятий экономических дисциплин, активнее использовать факультативные курсы по экономике, производственную практику, летний трудовой семестр, учебные научно - исследовательские работы.

Больше того, экономическое воспитание человека нужно начинать еще с детства, активизируя экономический всеобуч учащихся общеобразовательных школ и ПТУ. Для ребят надо организовать факультативные курсы по экономике, различные кружки, клубы, секции, активно используя производственную практику.

— Одна из главных установок партии в перестройке учебы, как известно, состоит в том, чтобы органически соединить уже в нынешней пятилетке массовую экономическую учебу с профессиональной, включить ее в государственную систему повышения квалификации и переподготовки кадров. Как видится эта проблема в нашей республике!

— Эксперименты в этом направлении уже ведутся на ряде предприятий республики, но здесь еще много сложностей с учебными программами, литературой, информационно - методическим обеспечением.

Поэтому министерствам и ведомствам республики следует уже сейчас определить базовые предприятия, учреждения, учебные заведения и до конца текущего учебного года апробировать в них формы и методы соединения профессиональной и экономической учебы. Среди предприятий союзного подчинения в качестве базовых определены объединения «Электровозостроитель», «КАЗ» и ПО им. Димитрова. В системе же агропрома республики таковым является Сигнахское РАПО.

Социальный рост человека, изменения квалификационных разрядов и классности, должностные перемещения и изменения в оплате труда должны быть тесно увязаны с уровнем его профессиональной подготовки и умения практически применять экономические знания.

— Можно ли сказать, что экономическая учеба сегодня должна иметь четко направленный характер, отвечать, так сказать, конкретному социальному заказу отрасли, определенного предприятия!

— Безусловно. И в этой связи необходимо усилить роль ученых в подготовке учебно - методических материалов для изучения проблем хозрасчета, самофинансирования, совершенствования хозяйственного механизма, коллективных форм организации труда.

Намечено создать при НИИ, факультетах, кафедрах экономического профиля вузов, факультетах и курсах повышения квалификации консультационные пункты. Кроме этого, отдельные группы консультантов будут закреплены за каждым министерством, ведомством и предприятием союзного подчинения. Возглавляют и направляют эту работу методкабинет и научно - методический совет, созданный при экономическом отделе ЦК КП Грузии.

В ближайшее время намечено создать при Грузинском республиканском правлении Всесоюзного экономического общества Дом экономиста.

Нынешний год должен стать переломным в организации широкого экономического мышления кадров, наиболее полного использования потенциала человеческого фактора.

ОТ РЕДАКЦИИ

В принятом недавно постановлении ЦК КП Грузии «О дополнительных организационных мерах по перестройке экономического образования трудящихся и развитию экономического всеобуча в республике» четко поставлены задачи перед партийными и профсоюзными органами, министерствами и ведомствами, руководителями предприятий и объединений, научных учреждений, вузов и школ.

Экономический всеобуч требует новых подходов, нового отношения к образованию кадров, укрепления его научных основ, тесной связи с решением хозяйственных задач. А это, в свою очередь, вызывает необходимость безотлагательно переподготовить кадры пропагандистов первым делом там, где уже внедрен полный хозрасчет и самофинансирование, оснастить школы и семинары основательными справочными и аналитическими материалами, квалифицированными консультациями.

Возглавить эту работу повсеместно должны коммунисты, проявляя по-настоящему партийное, ответственное отношение к делу.

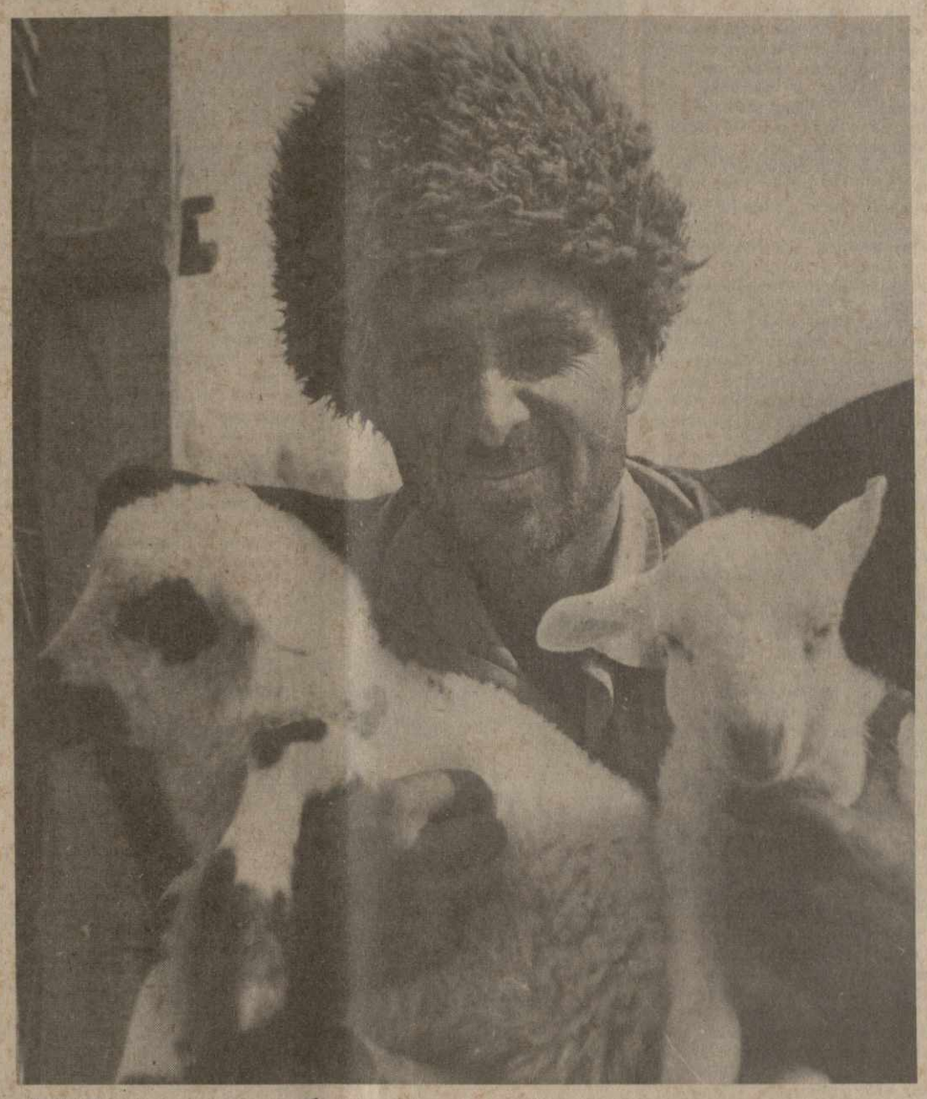

● На Кизлярских зимних пастбищах начался окот овец. С предельной отдачей трудятся в эти дни чабаны колхоза села Уканамхари Ленингорского района. Они прилагают все силы к тому, чтобы провести эту кампанию на высоком организационном уровне, получить здоровый приплод, полностью сохранить его.

На снимке: один из передовых животноводов колхоза села Уканамхари старший чабан Нодар Читишвили.

Фото Димитрия Степанова.

К всесоюзному съезду Добровольного общества содействия армии, авиации и флоту

Дорогие товарищи!

Центральный Комитет Коммунистической партии Советского Союза сердечно приветствует делегатов X всесоюзного съезда ордена Ленина Краснознаменного Добровольного общества содействия армии, авиации и флоту.

Партия и народ по достоинству оценивают вклад организаций оборонного общества в дело военно-патриотического воспитания советских людей, подготовки молодежи к службе в Вооруженных Силах СССР.

X съезд ДОСААФ проходит в условиях революционного обновления советского общества, проведения радикальной экономической реформы и демократизации всех сфер жизни нашей страны.

Верная ленинским принципам, КПСС последовательно отстаивает новое политическое мышление в мировой политике, своими миролюбивыми инициативами способствует смягчению международной обстановки. Вместе с тем суровые реальности современной эпохи, необходимость обеспечения условий для мирного созидательного труда нашего народа требуют неослабного внимания к поддержанию на должном уровне обороноспособности Советского Союза.

Важные задачи в области оборонно-массовой работы возлагаются на ДОСААФ СССР. Жизнь настоятельно диктует, чтобы это массовое добровольное общество, объединяющее миллионы советских людей, кардинально перестраивало свою деятельность на основе самоуправления, поиска новых, более эффективных форм и методов военно-патриотического воспитания, пропаганды военных знаний, рационального использования материально-технической базы. Активное участие в этой работе должны принимать воины запаса, люди, прошедшие службу в условиях современной армии.

Особое внимание организации общества должны уделять работе с молодежью, добиваться того, чтобы призывники вливались в воинские коллективы политически и физически подготовленными, обладали практическими навыками, чтобы в век научно-технического прогресса миллионы юношей и девушек имели возможность приобщаться к техническим знаниям, проявлять свои творческие возможности в кружках, секциях и клубах ДОСААФ.

Залогом успешного решения этих задач является повышение активности и боевитости всех организаций общества, широкое внедрение демократических начал, расширение гласности, критики и самокритики, развитие инициативы и самодеятельности, непосредственное заинтересованное участие каждого члена общества в оборонно-массовой работе.

Центральный Комитет Коммунистической партии Советского Союза выражает твердую уверенность в том, что Добровольное общество содействия армии, авиации и флоту под руководством партийных органов будет еще более настойчиво увеличивать свой вклад в дело укрепления экономического и оборонного могущества социалистической Родины.

ЦЕНТРАЛЬНЫЙ КОМИТЕТ КОММУНИСТИЧЕСКОЙ ПАРТИИ СОВЕТСКОГО СОЮЗА

КРЕПИТЬ МОГУЩЕСТВО РОДИНЫ

X ВСЕСОЮЗНЫЙ СЪЕЗД ДОСААФ

15 февраля в Большом Кремлевском дворце открылся X всесоюзный съезд ДОСААФ СССР.

В президиуме — товарищи Соломенцев М. С., Демичев П. Н., Язов Д. Т., Лукьянов А. И., Разумовский Г. П., Капитонов И. В., руководители министерств и ведомств, военачальники, представители партийных, советских и общественных организаций, а также руководители делегаций оборонно-спортивных обществ ряда социалистических и развивающихся стран.

Аплодисментами встретили собравшиеся приветствие Центрального Комитета КПСС X всесоюзному съезду ДОСААФ, которое огласил секретарь ЦК КПСС А. И. Лукьянов.

С докладом «Отчет о работе ЦК ДОСААФ СССР и задачи организаций оборонного общества в свете решений XXVII съезда КПСС» выступил председатель ЦК ДОСААФ СССР адмирал флота Г. М. Егоров.

С отчетным докладом центральной ревизионной комиссии ДОСААФ СССР выступил ее председатель А. В. Ханьков.

Затем началось обсуждение докладов. (ТАСС).

ТРЕВОЖНЫЙ СИГНАЛ

Гардабанский картонно-рубероидный продолжает лихорадить из-за нехватки сырья

Парадоксально, но факт: чем больше на нашем предприятии говорят о необходимости коренной перестройки всей нашей работы, тем хуже становится на деле. А это, на мой взгляд, недопустимо, так как обесценивается сама идея неотвратимого революционного процесса переустройства экономики.

Сколько раз в прошлом году мне приходилось поднимать вопрос ритмичного обеспечения нашего предприятия нефтяным битумом. За его поставку по договору отвечает республиканский Госкомитет по обеспечению нефтепродуктами. А непосредственно битум отгружают в основном Батумский нефтеперерабатывающий завод и небольшими партиями — Краснодарский, Саратовский и другие заводы. В прошлом году упомянутые предприятия, особенно Батумский завод, битум систематически недопоставляли. В основном по этой причине не сумели реализовать производственную программу 1987 года, поставки по договорным обязательствам выполнили лишь на 92,3 процента, вместо запланированной прибыли в 3.450 тысяч рублей получили 1.840 тысяч рублей.

Обо всем этом «Заря Востока» писала в октябре прошлого года. Тогда ненадолго положение улучшилось, но затем...

Особенно тревожит то, что с предприятия уходят рабочие. Почему? Да из-за низких заработков. К сожалению, этот процесс продолжается...

Ведь и начало нового хозяйственного года ничего утешительного нам не принесло. Те же срывы поставок битума, простои, снижение производительности, зарплаты... С 1 по 10 января завод простоял. Первые малые партии цистерн с битумом начали поступать с 5 января, но их не хватало для того, чтобы запустить завод. Лишь 8 января из Батуми и Краснодара поступило в общей сложности 1.200 тонн битума.

Но радоваться пришлось недолго. Хватило его на восемь дней. Потом же опять остановка технологического оборудования, простои людей. Затем 28 января поступило еще 640 тонн битума из Батуми, а всего за месяц от всех поставщиков—около 3.000 тонн против занаряженных 7.000. Сорваны все задания.

До каких пор так! Несколько раз наш директор, когда он ничего не добился звонками, телеграммами, ездил в Батуми посмотреть, что там происходит. Как он затем докладывал открытому партийному собранию и избранному недавно совету трудового коллектива, на нефтеперерабатывающем заводе происходит необъяснимое: агрегаты стоят, предприятие не имеет компонентов для выработки необходимой нам марки битума. Таким образом, мы оказываемся в каком-то заколдованном кругу.

Убедившись за много лет, что Батумский нефтеперерабатывающий завод — ненадежный поставщик, мы неоднократно ставили вопрос о прикреплении нашего завода к другим предприятиям. Куда только не обращались: в наше и союзное министерства, Госснаб, Миннефтехимпродуктов СССР, в чьем ведении и находится Батумский завод. Просили заменить поставщика сырья. И все напрасно! По-прежнему мы от него зависим. Словно на батумских нефтепереработчиках свет клином сошелся!

Наши беды еще больше усугубляются тем, что за каждый квадратный метр недопоставленной мягкой кровли заказчики с нас взыскивают штрафы. В основу расчета штрафных санкций берется 12 процентов от стоимости недопоставленной продукции. Мы тоже не упускаем свой шанс. Взыскиваем с нефтеперерабатывающего по такому же принципу — 12 процентов. Однако штрафов мы получаем примерно в семь раз меньше, нежели платим. Потому что стоимость каждой тонны битума—30 рублей, а выработанная с его помощью мягкая кровля стоит 250 рублей (учитывая стоимость картона, тряпья и других компонентов для производства рубероида). Вот и получается, что мы штрафуем из расчета 30 рублей за единицу недопоставленного битума, а с нас взыскивают из расчета 250 рублей... Так, в 1987 году взыскали с нас 115 тысяч рублей штрафа, а мы только десятки тысяч рублей.

Но и мы не всегда оказываемся на высоте. Сегодня, например, я не совсем уверен в том, что, если нас однажды все же полностью обеспечат битумом, сможем ли мы ритмично работать. Ведь цех, где происходят прием битума, его подогрев и окисление, работает по временной схеме. Эта система тоже может вдруг выйти из строя. Наконец, в план работ 1988 года вроде бы и включили реконструкцию цеха, но к работам до сих пор не приступают. Чего ждут? Непонятно...

Больно смотреть на наши склады для хранения макулатуры, тряпья. Их расход был настолько мал, что забиты все помещения, создается какой-то хаос. Накопилось 800 тонн картона, который тоже занимает большие площади в ожидании ритмичной работы рубероидного цеха.

И по всем этим причинам мы вынуждены были отложить переход на полный хозрасчет, но перейдем ли когда-нибудь, если так будет продолжаться и дальше, неизвестно...

Я думаю, за нас больше всех должно постоять руководство Минпромстройматериалов республики, потому что наш завод — одно из крупнейших прибыльных предприятий, если, конечно, он своевременно снабжается битумом и работает ритмично.

Нодар МАСХАРАШВИЛИ, бригадир слесарей, член партбюро Гардабанского картонно - руберойдного завода.

Праздник спорта во славу спорта

Эхом переполненных трибун в далеком от Калгари Тбилиси отозвалась в минувшую субботу торжественная церемония открытия зимних Олимпийских игр. Спортсмены нашей республики, их многочисленные почитатели собрались на праздник во Дворце спорта, чтобы воздать должное лауреатам минувшего спортивного года, напутствовать кандидатов в сборную команду страны, которая выступит на XXIV летних Олимпийских играх.

На спортивном празднике, посвященном итогам сезона-87, присутствовали товарищи Патиашвили Д. И., Алавидзе В. И., Вардзелашвили О. Г., Гилашвили П. Г., Глурджидзе А. Н., Енукидзе Г. Н., Никольский Б. В., Черкезия О. Е., Читанава Н. А., Гумбаридзе Г. Г., Маргвелидзе Д. В., Саджая Н. Р., Сирадзе В. М., первый заместитель председателя Госкомспорта СССР Русак Н. И.

...Звучат фанфары, и у пьедестала почета чествуют десять лучших спортсменов Грузии 1987 года — двукратного чемпиона мира по вольной борьбе Лери Хабелова, рекордсменку и обладательницу Кубка мира по пулевой стрельбе Нино Салуквадзе, чемпионов мира Джемала Мчедлишвили (самбо) и Гурама Гедехаури (классическая борьба), чемпиона Европы по прыжкам в воду Георгия Чоговадзе, четырехкратную чемпионку страны по шахматам Нану Иоселиани, двукратную победительницу Универсиады-87 теннисистку Лейлу Месхи, обладателя Кубка Европы Тамаза Имнаишвили (стендовая стрельба), чемпионку мира среди девушек Кетеван Арахамия (шахматы), лучшего палавана Грузии Малхаза Беруашвили.

Их вместе с болельщиками приветствовали «хозяйки» вечера — воспитанницы хореографической студии Государственного ансамбля народного танца Грузии имени И. Сухишвили. Их красочные выступления стали нитью, связующей всю программу. А она состоя-

(Окончание на 3-й стр.).

От Центрального Комитета Компартии Грузии, Президиума Верховного Совета и Совета Министров Грузинской ССР

Центральный Комитет Компартии Грузии, Президиум Верховного Совета и Совет Министров Грузинской ССР с глубоким прискорбием извещают, что 15 февраля с. г. на 47-м году жизни скоропостижно скончался член ЦК КП Грузии, депутат Верховного Совета СССР, заведующий отделом сельского хозяйства и пищевой промышленности ЦК КП Грузии

Юза Джахоевич УБИЛАВА,

и выражают соболезнование семье покойного.

В Совете Министров Грузинской ССР

Образована комиссия по организации похорон Ю. Д. Убилава в составе Г. Гумбаридзе (председатель), Х. Айба, И. Андриадзе, В. Кварацхелия, Р. Концелидзе, З. Махарадзе, М. Циклаури.

НА ПУТЯХ РАДИКАЛЬНОЙ РЕФОРМЫ

Переход на новые условия хозяйствования потребовал от парткома Кутаисского электромеханического завода перестройки стиля и методов работы

Свою задачу мы, члены партийного комитета Кутаисского электромеханического завода, видим в работе с людьми. Как-никак, а за каждой цифрой, за каждым процентом стоят конкретные люди. Это они план по повышению производительности труда выполнили за два года пятилетки, к седьмому ноября прошлого года. Почти на пять миллионов рублей больше было произведено и сверхплановой продукции. И, что самое главное, коллектив завода на протяжении последних двух лет стабильно и ритмично выполнял заказы нефтяников Западной Сибири. За всем этим стоят люди. Хотя партком осознает — это не успех как таковой. План есть план, работа — работа, значит, так и должно быть, мы должны делать свое дело.

Делать дело... Главная задача, которая стоит перед коммунистами завода, первичной партийной организацией, парткомом, — прежде всего борьба за высокую производственную дисциплину. Вопросы дисциплины разбираются везде — будь то партийное собрание, собрание трудового коллектива или просто встреча с рабочими предприятия. Именно в этом мы видим причину улучшения качества выпускаемой продукции. На сегодняшний день из семи выпускаемых номенклатурных единиц три выходят со Знаком качества. В общем объеме производимой продукции их удельный вес составляет 78,7 процента. Способствовало этому и то, что партком и дирекция завода совместно с инженерными службами периодически проводят «Дни качества», во время которых рассматриваются каждая рекламация, все претензии, поступающие от потребителей. При этом в разборе дела участвуют сами рабочие и те мастера, что допустили брак. Такой подход к качеству продукции повышает ответственность и рабочих, особенно коммунистов, и секретарей парторганизаций, технических служб завода. Это, думаю, сказалось и на одном из наших основных показателей — прибыли, задание по которой перевыполнено на 2,3 миллиона рублей.

В новых условиях работы нельзя упускать из виду ни одной крупицы инициативности. Особенно той, что рождается в низовых звеньях трудового коллектива. Так, например, в прошлом году на одном из заседаний парткома была рассмотрена и поддержана инициатива бригады, которой руководит коммунист, кавалер ордена Трудового Красного Знамени Серго Судакадзе. Члены бригады первыми на предприятии поддержали инициативу под девизом «Укреплению трудовой дисциплины — коллективную гарантию».

За последний период на партийных собраниях, в первичных рассматривались вопросы усиления партийного влияния на выполнение государственных планов и социалистических обязательств. Естественно, шла речь и о повышении авангардной роли коммунистов, их влиянии на конечный хозяйственный результат, на качество выпускаемой продукции.

Отрадно, что все более самостоятельными делаются первичные, они предметнее стали влиять на трудовые коллективы. Немалая заслуга в этом — секретарей партбюро цеха электромашин Шио Чакветадзе, инструментального цеха — Жоры Топадзе, заводоуправления — Нюры Кухианидзе. Но крупные резервы все еще не используются. И целиком на совести парткома завода слабая работа, недостаточный контроль за выполнением принимаемых решений парторганизации литейного цеха. Бывший секретарь партбюро цеха Шакро Цнобиладзе с возложенными на него задачами, можно сказать, не справился. Но и у нового — Вахтанга Панцулая — не все получается. И наследство тяжелое досталось, да и опыта не хватает. Не все резервы используются и в первичной цеха электропогрузчиков (секретарь партбюро Анзор Имедадзе).

Я уже несколько раз говорил о резервах. Конечно, обольщаться достигнутым, тем более, когда проблем все еще много, смысла нет. Не на должном еще уровне партийная требовательность, потому и часты случаи задержек отгрузки готовой продукции, внутризаводские простои тоже не редкость, да и множество других неувязок мешает работе. В итоге проблемы чисто производственного характера принимают социально-экономическую окраску. Именно поэтому на последнем партийном собрании завода острой критике подверглись руководители самых разных уровней — Мелори Гегучадзе, Энуки Габуния, Давид Бреговадзе, Нодари Имерлишвили, Резо Джибладзе — за то, что в руководимых ими службах есть множество резервов, которые просто необходимо использовать. Правда, и мы здесь оказались не на высоте — недостаточными были с нашей стороны и требовательность, и контроль, и помощи на местах не хватало. С нынешнего года, думаю, вниманием мы уже никого не обделим. Ведь немалый авторитет и силу имеет и недавно созданный совет трудового коллектива, на работу которого мы особенно надеемся. Мы совместно стали работать над выдвижением и подготовкой кадров, следить за качеством продукции, за развитием социальной сферы, ну и, конечно, за работой госприемки. Трижды на заседаниях парткома заслушивался отчет заместителя директора по качеству Владимира Липовцева, были созданы специальные группы качества, в состав которых вошли и рабочие, и инженеры, представители парткома и всесоюзного научно-исследовательского института «Стандартэлектро», что позволило с июля прошлого года перевести предприятие на общественную приемку промышленной продукции. Этим самым мы имитировали работу госприемки, психологически подготовили членов трудового коллектива к работе с новым органом контроля, создали соответствующую инженерно - техническую базу. Можно сказать, что уже подготовительный этап резко снизил количество нарушений технологической дисциплины. Кроме того, совместно с администрацией была проведена и работа по переводу предприятия в двух- и трехсменный режим. Партком и здесь не остался в стороне, вновь был заслушан — во второй раз — отчет заместителя директора по производству коммуниста Мелори Гегучадзе. Подготовка шла полным ходом — и посредством пропагандистов подключили к делу заводское радио, стенную печать. Но лучшим примером стала работа переведенных на многосменный режим 210 рабочих. С полной нагрузкой заработала и 191 единица оборудования. Кроме этого, было выявлено и списано 39 единиц ненужного или устаревшего оборудования.

Самое главное — люди поняли, что в условиях самофинансирования, самоокупаемости даже минута простоя оборудования, некачественное выполнение задания крепко ударит по их же карману. Поняли и то, что не только в планах дело, не только в прибыли, что хорошая, качественная работа отразится и на их социально-бытовом положении. На предприятии уже вовсю действует долгосрочная программа «Быт» — создаются все новые и новые бытовые комплексы для каждого из цехов, начнется в скором времени строительство жилья, детских садов, объектов питания.

С первого января 1988 года завод перешел на полный хозрасчет, самофинансирование и самоокупаемость. Члены парткома хорошо понимают стоящие перед ними задачи, видят пути их решения.

Демури МАРДАЛЕИШВИЛИ,
секретарь парткома Кутаисского электромеханического завода.

● Стабильно выполняет и перевыполняет плановые задания по всем показателям токарь Тбилисского завода литейного оборудования имени Калинина Шалва Гогочаури. Пять-шесть наименований различных деталей изготавливает он ежедневно. Опыта Шалве Гогочаури не занимать: за плечами — двадцать лет мастерской работы.

Фото Валерия Атабекова.

● Придя на производство, в короткий срок в совершенстве овладела своей специальностью, стала одним из лидеров комсомольской организации слесарь-сборщица Тбилисского завода газовой аппаратуры Иамзе Зубашвили. Здесь она завоевала всеобщее уважение, была избрана депутатом Ленинского районного Совета народных депутатов. Четыре года, наполненные производственными, общественными заботами, пролетели очень быстро, говорит Иамзе. И это верно. У трудовых будней всегда иное измерение.

Фото Валерия Атабекова.

САМОВЛАСТИЕ ПИТАЕТ СОЦИАЛЬНУЮ НЕСПРАВЕДЛИВОСТЬ

В партийные, советские, правоохранительные органы, средства массовой информации республики и страны продолжают поступать многочисленные письма, заявления, жалобы трудящихся о нарушениях в деле сохранности и использования жилого фонда, пренебрежении принципами гласности и социальной справедливости в распределении жилья. Острые сигналы и законные требования граждан не только проливают свет на все еще имеющиеся негативные явления, но и вскрывают порождающие их причины, указывают радикальные пути наведения должного порядка в этой важной сфере.

Как известно, на днях бюро ЦК КП Грузии рассмотрело вопрос о фактах, изложенных в корреспонденции «Дописались...», опубликованной в газете «Правда», и результатах массовой проверки соблюдения жилищного законодательства в г. Тбилиси и республике в целом. В принятом постановлении строгие партийные и административные взыскания были наложены на ряд руководящих работников, допустивших нарушения, поправших нормы социалистической морали. Соответствующие поручения и конкретные рекомендации даны партийным, советским, хозяйственным, контролирующим и правоохранительным органам.

С просьбой прокомментировать решение бюро корреспондент ГРУЗИНФОРМа обратился к председателю Комиссии партийного контроля при ЦК КП Грузии **Ш. В. Каркарашвили.**

— Критическая корреспонденция, опубликованная в «Правде», была своевременной и обоснованной, — сказал Шалва Васильевич. — Нет и не может быть оправдания тому, что в Тбилиси, где так остро стоит сегодня жилищная проблема, сносятся пригодные для проживания дома. А ведь именно это имело место на улице Павлова, 29, причем при формально-бюрократическом отношении к жалобам граждан, явном попустительстве и волоките как со стороны Тбилгорисполкома и его главного архитектурно-планировочного управления, так и Госстроя республики.

Публикация в «Правде», вскрытые ею нарушения норм градостроительства и послужили поводом для массовой проверки состояния сохранности, распределения и использования жилого фонда в республике и ее столице. Она была проведена нашей комиссией совместно с отделами ЦК и Комитетом народного контроля республики с участием Президиума Верховного Совета Грузинской ССР и Тбилисского горкома партии. Изучение вопроса показало, что, несмотря на ряд практических мер, предпринятых в последнее время в республике по строгому соблюдению жилищного законодательства, положение в целом остается неблагополучным. Не всеми партийными, советскими, хозяйственными органами, министерствами и ведомствами сделаны должные выводы из неоднократных указаний ЦК Компартии Грузии, из критических замечаний, высказанных на шестой сессии Верховного Совета Грузинской ССР по вопросам, связанным с развитием жилищного строительства, утверждением принципов гласности и социальной справедливости в распределении жилья.

Было установлено, например, что реконструкция жилого квартала по улице Павлова, 29, начатая еще в 1966 году, на всех ее этапах проводилась с грубейшими нарушениями утвержденного Советом Министров СССР «Положения о порядке решения вопросов о сносе жилых домов при реконструкции и застройке городов». Обстановка здесь особенно осложнилась в 1980 году, когда было принято еще одно решение Тбилгорисполкома о сносе оставшихся четырех жилых домов — без обоснования их пригодности, соответствующих технико-экономических расчетов — и строительстве на их месте двух 16-этажных жилых корпусов. Обращает на себя внимание, что к реализации этого решения, подтвержденного Советом Министров Грузинской ССР в 1982 году, фактически приступили лишь спустя четыре года, причем уже после известного постановления ЦК КПСС «Об основных направлениях ускорения решения жилищной проблемы в стране», запрещающего снос пригодных для жилья зданий. Вместо того, чтобы пересмотреть свое прежнее решение, Тбилгорисполком (бывший председатель З. Ш. Месхишвили), а также Сабурталинский райисполком (председатель Д. А. Джапаридзе), производственное объединение «Грузнефть» (генеральный директор Р. Н. Тевзадзе) именно в это время стали форсировать уточнение списков граждан, переселяемых из тех четырех жилых домов. Согласно принятым затем решениям, 68 семей получили квартиры в новых жилых массивах города, а 50 семьям были выданы гарантии с указанием квартир в предполагаемых строительством высотных корпусах. Судьба же оставшихся четырех семей так и осталась нерешенной. Таким образом, на высвобождение сносимых жилых домов, в которых было всего 48 квартир общей площадью 1,6 тысячи квадратных метров, уже оказалась выделенной 121 квартира площадью 3,6 тысячи квадратных метров. В настоящее время два старых жилых дома полностью снесены, а два доведены до такого состояния, что, по мнению специалистов, на их восстановление потребуется не менее 450 тысяч рублей. Что же касается строительства 16-этажных корпусов, то оно приостановлено, что повлекло за собой поток писем и жалоб владельцев гарантий.

Как показала проверка, в обстановке попустительства со стороны горисполкома и Орджоникидзевского, а затем Сабурталинского райисполкомов в снесенных ныне домах систематически нарушались элементарные требования жилищного законодательства, паспортного режима. Неправомерные обмены квартир, фиктивные браки, искусственное ухудшение жилищных условий привели к тому, что в этих домах образовалось невероятное число семей. В частности, в однокомнатной квартире некоего Хечикашвили на площади 17 квадратных метров оказались прописанными 33 человека. Для удовлетворения их потребностей при сносе дома потребовалось выделить одиннадцать квартир, хотя на учете состояла лишь одна из этих семей.

Должен заметить, что аналогичных нарушений жилищного законодательства здесь было выявлено немало. Вопрос правомерности проделанных манипуляций, а также степени ответственности должностных лиц в настоящее время изучается Прокуратурой республики. И спрос предъявляется не только нынешним руководителям, но и тем, кто в свое время, злоупотребляя властью, способствовал допущенным нарушениям, волокитил, отписывался, ограничивался полумерами, пренебрегая принципами социальной справедливости.

В связи с этим не могу не сказать о грубых нарушениях, допущенных при строительстве и обустройстве ведомственного жилого дома Совета Министров и Госплана республики в Тбилиси по улице Ингури. Этот дом с первого квартала 1986 года значился в официальных статотчетах введенным в эксплуатацию, практически же был принят лишь в июле 1987 года. Причем многие из жильцов, в том числе из руководящих работников, допустили незаконные переделки проекта, вселились буквально на днях, да и то после неоднократных предупреждений.

Особого упрека в этом отношении заслуживает т. Картвелишвили Д. Л., как бывший Председатель Совета Министров, а ныне начальник Грузинского республиканского управления Госстандарта СССР. Мы встречались с ним и сказали откровенно, что с него большой спрос прежде всего как с коммуниста - руководителя, каждый неоправданный шаг которого вызывает справедливое недовольство общественности. Но, к сожалению, он не разделил это мнение, заявив, что ничего необычного не делал. А разве можно считать обычным то, что, получив ордер в июле 1986 года, он вселился в новую квартиру лишь спустя полтора года, приступив к ремонту новой квартиры, осуществлял его без проекта, допустив при этом полную перестановку, возведение новых перегородок, ослабление несущих конструкций здания, что в паспорте у него стоял штамп о выписке из старой квартиры на Ларсской улице от 28 июля 1986 года, а прописался в новом доме только 21 марта 1987 года, т. е. в течение восьми месяцев жил в городе без прописки, и что, продолжая проживать на старой квартире — уже с октября 1986 года, — плату за жилье и другие коммунальные услуги вносил новый владелец ордера. По-моему, не спасает положение, что в середине января этого года, уже после рассмотрения на суде иска райисполкома, т. Картвелишвили возместил понесенные владельцем ордера расходы. Разве можно считать нормальным, когда исполком районного Совета вынужден дело направить в суд на предмет аннулирования ордера, или когда административная комиссия подвергает новосела штрафу в размере 10 рублей за самовольные переделки? Ведь это настоящий позор для коммуниста! — так оценил поведение бывшего Председателя Совмина республики бригадир проходчиков управления «Тбилтоннельстрой» А. И. Даташвили, который в своем выступлении на январском пленуме ЦК КП Грузии с негодованием говорил о безобразиях в строительстве и распределении жилья.

После всего этого, естественно, нельзя считать правомерным утверждение т. Картвелишвили, будто он ничего не знал. Он знал и о проверках, проводимых Комиссией партийного контроля в конце 1986 года и начале 1987 года, и о публикациях в газете «Комунисти» относительно неправильных действий ряда руководящих работников, проживающих в указанном доме. Ему звонили и из Тбилисского горкома партии, предупреждали, но выводы так и не были сделаны.

Серьезные претензии мы высказывали и в адрес т. Нанеишвили Г. В., председателя ЦК ДОСААФ республики, также получившего ордер на квартиру в этом доме. За самовольные переделки и он был оштрафован административной комиссией райисполкома. Как видно, и т. Нанеишвили не осознал до конца своей ответственности руководителя, более того, порой занимает даже наступательную позицию с целью ограждения себя от неприятностей, которые заслужил своими же самовольными действиями.

Бюро ЦК, как известно, объявило выговоры с занесением в учетные карточки членам КПСС Д. Л. Картвелишвили и Г. В. Нанеишвили за проявленную нескромность, неподобающие коммунистам-руководителям действия при решении своих жилищных вопросов. Поставлен вопрос о целесообразности пребывания т. Картвелишвили в должности начальника ГРУ Госстандарта СССР.

В отношении других лиц, допустивших аналогичные нарушения, будут иметь суждения партийные организации на местах.

Надо сказать, что не лучше положение с соблюдением жилищного законодательства и в целом по республике. Наряду с Тбилиси, факты грубейших нарушений действующих правил взятия на учет для улучшения жилищных условий граждан и распределения жилья выявлены в Абхазской АССР, городах Батуми, Рустави, Гардабанском, Сагареджойском, Цителцкаройском и других районах. Исполкомы городских и районных Советов народных депутатов не добились здесь коренного перелома. Квартиры нередко распределяются по признаку родственных и приятельских отношений, а иногда и небескорыстно. Недостаточно глубоко изучаются жилищные условия граждан, становящихся на учет для получения квартир в коммунальном и кооперативном секторах.

С нарушениями выделяется жилой фонд организациям, предприятиям и учреждениям, принимающим долевое участие в жилищном строительстве. На 1 января 1987 года задолженность в жилье 270 тбилисским организациям составляла 188 тысяч квадратных метров. Между тем около 50 тысяч квадратных метров жилой площади было предоставлено 56 организациям, не перечислившим денежные средства в необходимом размере. Не уделяется должное внимание выделению жилплощади, предназначенной для инвалидов Великой Отечественной войны и семей погибших воинов, граждан, переселяемых из подлежащих сносу домов, работников строительных организаций и служащих, занятых обслуживанием жилого фонда. Таким образом, как показала проверка, только за последние семь лет не по назначению были использованы почти 42 тысячи квадратных метров жилья стоимостью более 12 миллионов рублей.

Нарушения принципов социальной справедливости при распределении жилого фонда обусловили увеличение количества распределенных, но незаселенных, так называемых «закрытых» квартир, большинство из которых становится источником нетрудовых доходов. В то же время в республике около 110 тысяч семей состоят на учете для получения жилплощади, в том числе в Тбилиси — свыше 60 тысяч, из которых 13 тысяч проживают в аварийных и ветхих домах. Грубейшие нарушения в сохранности, распределении и использовании жилого фонда усугубляются низкими темпами жилищно-гражданского строительства и его неудовлетворительным качеством, что способствует увеличению числа нуждающихся в жилье, ставит под угрозу срыва решение важнейшей политической и социальной задачи — обеспечить к 2000 году каждую семью отдельной квартирой или домом.

Исходя из изложенных фактов, бюро ЦК приняло принципиальное и во многом поучительное решение. Но на этом вопрос еще нельзя считать закрытым. Соответствующее поручение дано Прокуратуре республики, которой предстоит в двухмесячный срок изучить законность прописок, обмена квартир и вселения граждан в зоне реконструкции по улице Павлова, 29. По результатам расследования Центральный Комитет вернется к вопросу о персональной ответственности должностных лиц, допустивших нарушения в деле сохранности, распределения и использования жилого фонда.

В заключение хотелось бы еще раз подчеркнуть исключительную важность принятого постановления, нацеливающего обкомы, горкомы, райкомы КП Грузии, Советы Министров Абхазской АССР и Аджарской АССР, исполкомы Юго-Осетинского областного, городских и районных Советов народных депутатов, контролирующих и правоохранительных органов на необходимость строжайшего соблюдения жилищного законодательства, обеспечение гласности и социальной справедливости в распределении жилья.

СТИЛЬ: КОМАНДНО-АДМИНИСТРАТИВНЫЙ

Давление «сверху» привело к тому, что колхозная касса понесла убытки

В минувшем году колхоз села Кехви Цхинвальского района произвел 7.600 килограммов чеснока, именно столько, сколько предусматривалось заданием. Но от его реализации хозяйство, как говорится, не выиграло ни копейки, напротив, одни убытки. Почему!

Слово — председателю колхоза Акакию Касрадзе:

— Прежде всего потому, что семена чеснока были приобретены на стороне, причем по дорогим рыночным ценам. Своего, к сожалению, не имели. Да и как могли иметь, если ко времени моего прихода в колхоз — к лету позапрошлого года — урожай чеснока на полях хозяйства уже полностью погиб. Одним словом, чеснок мы вырастили дорогой. Но, несмотря на это, выкрутились бы из положения, покрыли незапланированные расходы, если бы нам предоставили возможность по-хозяйски распорядиться полученным урожаем.

Дело вот в чем. Сразу же после уборки урожая в хозяйство поступило указание РАПО (председатель Константин Багаев): сдать государству, а именно на Лилойскую базу, весь выращенный чеснок. «Как же так? — возмутились кехвцы, — даже на семена себе не оставить, снова покупать их на стороне?».

«Действуйте, как велено,— ответили им, — о семенах мы позаботимся сами».

И руководители колхоза под этим нажимом отступили, сдали государству, как и было велено, 7.600 килограммов чеснока, в том числе 2 тысячи килограммов семенного.

Чем же объясняется это странное распоряжение РАПО? Где же, если не здесь, должны знать о том, что лучшая часть урожая колхозов и совхозов, независимо от того, выполняется валовое производство продукции или нет, остается на местах, то есть на семена.

— Знать-то, знаем, — отвечает главный агроном РАПО Александр Пухаев, — но... Впрочем, чтобы доказать свою правоту, покажу приказ по РАПО от 24 июля 1987 года.

И показал, где черным по белому написано: «Согласно плану осеннего сева, засыпать по району 33 тонны семян отборного чеснока».

Но уже через три дня после подписания этого документа главному агроному пришлось положить на стол начальника докладную записку такого содержания: «Выращенный в хозяйствах чеснок передается плодоовощной базе в полном объеме. Прошу принять необходимые меры, в противном случае будет сорван план сева указанной культуры». Эти меры, если бы даже оказались принятыми, не дали бы положительного результата, потому что, как выяснилось, «сверху» опять требовали чеснок, причем в полном объеме. В РАПО я не сумел выяснить до конца, какая инстанция на этот раз диктовала условия. Не потому, что здесь точно не знали, кто на них нажимал. Видимо, мешала «врожденная деликатность».

И тогда я решил обратиться в агропромышленный комитет Юго-Осетии, в частности, к заместителю председателя по растениеводству Тафиму Болатаеву и старшему агроному отдела производства, переработки и заготовки сельхозпродуктов Тамазу Маргиеву. Из беседы выяснилось, что на РАПО давил облагропром с целью выполнения плана, но и на него тоже давили сверху.

Так ли в самом деле? Одна немаловажная деталь. В сентябре 1987 года в АПК Юго-Осетии пришло письмо из Госагропрома республики совместно с копией распоряжения Совмина Грузинской ССР, в котором отмечалось, что, учитывая нехватку в РАПО качественного семенного чеснока, обусловленную исключительно тяжелыми погодными условиями в текущем году, принято предложение Госагропрома Грузии и «Грузсортсемовощ» по закупке за пределами республики у населения чеснока на семенные цели.

Как видим, в распоряжении ни слова о том, чтобы колхозы и совхозы сдали весь урожай чеснока, тем более семенные фонды. Речь в нем лишь о тех хозяйствах, которые лишились урожая вследствие капризов природы.

Тем не менее кехвцы, да и не только они, вынуждены были сдать свой чеснок. Такая же участь постигла колхозы сел Дмениси, Ксуиси, Дисеви.

— Может, семена ваши были недоброкачественными? — спрашиваю Акакия Касрадзе.

— Что вы, отменные были семена, — сказал он и добавил: — в противном случае пришлось бы составлять соответствующий акт о списании или вынужденной реализации урожая, как это порой бывает.

А теперь вернемся к вопросу, о котором шла речь в самом начале корреспонденции. За сданные государству 7.600 килограммов чеснока колхоз получил 5.258 рублей выручки, то есть почти столько, сколько израсходовал на приобретение семян в 1986 году. Указанной суммы не хватило кехвцам даже на покупку требуемых им в 1987 году двух тысяч килограммов семенного чеснока, поскольку за каждый килограмм пришлось платить 3 рубля. Иными словами, операция «чужой чеснок вместо своего» завершилась явно не в пользу колхоза.

— Причем, — сокрушаются руководители хозяйства,— еще не до конца известны итоги этой операции, ведь, как говорится, цыплят по осени считают.

Что же они имеют в виду? Из «высококачественных» семян чеснока, завезенных из дальних краев в колхоз, компетентная инспекция тут же забраковала более 400 килограммов. Нехватку семян срочно пришлось покрывать на месте опять-таки за счет колхозных средств.

Но это не все. Беда заключается в том, что из-за этих неурядиц были сорваны агротехнические сроки сева, а это, как известно, не в пользу будущего урожая. Кроме того, специалисты в хозяйствах опасаются и по другому поводу: придется ли по душе приобретенному чесноку «чужая земля».

Да, есть от чего поволноваться труженикам. И все из-за необоснованного нажима «сверху».

Анатолий ХУГАЕВ.
(Корр. «Зари Востока»).

КУРС — НАУЧНО-ТЕХНИЧЕСКИЙ ПРОГРЕСС

Компьютер—в помощники

Возможность почувствовать себя на равных с персональной ЭВМ дает открывшийся в Тбилиси центр информатики, работающий на принципах хозрасчета. Расположился он в самом начале проспекта Дружбы.

Созданный на базе Грузинского научно-производственного объединения вычислительной техники и информатики центр предлагает широкий выбор услуг, связанных с применением вычислительной техники. Незаменимым он станет для тех, кому по роду деятельности потребуется помощь компьютера. Высококвалифицированные специалисты готовы составить программы для ЭВМ, а также помочь любому желающему освоить персональный компьютер. В свободное время сюда можно прийти и всей семьей, чтобы просто поиграть с «умной машиной».

...Игровой зал встречает светящимися всеми цветами радуги экранами мониторов, непривычными электронными звуками. Кто-то увлеченно играет с компьютером в шахматы, кто-то из всех сил старается защитить секретный объект от незваных десантников, которых без конца сбрасывает пролетающий «над головой» вертолет. Совсем другая обстановка в учебном классе, так и хочется добавить: будущего. Кстати, арендовать его может любая школа. Ровными рядами расположились вдоль помещения персональные компьютеры «Корвет», один — на каждого учащегося. Есть своя ЭВМ и у преподавателя. Как уверяют ученики 22-й средней школы, осваивающие здесь азы информатики, учиться в таком классе — одно удовольствие. Наверное, такого же мнения и специалисты, посещающие зал, где установлены сложные ЭВМ с соответствующим программным обеспечением. Здесь работают в основном профессионалы из научных организаций, предприятий, учреждений, вузов. Им предоставлена возможность самим составлять различные программы для ЭВМ, решать сложные научные и производственные задачи.

— Широкое привлечение персональных компьютеров к решению самых различных задач, будь то экономических, научных или бытовых, — говорит руководитель ЦИ Роин Мирианашвили, — и обусловило создание нашего центра. Не за горами тот день, когда компьютеры войдут почти в каждый дом, каждое учреждение, станут такой же привычной деталью интерьера, как, скажем, телевизор. Поэтому наша основная задача — уже сегодня активно повышать компьютерную грамотность населения. В ближайшие годы на помощь нам придут аналогичные центры в каждом районе Тбилиси, а также в городах Кутаиси, Сухуми, Батуми и Телави.

(ГРУЗИНФОРМ).

Пульс планеты

МОЩНЫЙ СТИМУЛ УРЕГУЛИРОВАНИЯ

Зарубежные отклики на Заявление М. С. Горбачева по Афганистану

Новые советские инициативы, направленные на доведение до конца дела политического урегулирования в Афганистане, — это выражение нового политического мышления, нового видения современного мира, подчеркивается в зарубежных откликах на Заявление Генерального секретаря ЦК КПСС М. С. Горбачева по Афганистану. Видные и государственные и общественные деятели, средства массовой информации многих стран, комментируя этот важный документ, отмечают: Советский Союз искренен в желании вывести свои войска из Афганистана, Москва заинтересована в том, чтобы будущий мирный Афганистан стал независимым, неприсоединившимся, нейтральным государством.

◆ **КАБУЛ.** Афганские женщины горячо одобряют инициативы, способствующие прекращению войны и восстановлению мира на нашей Земле, сказала председатель Совета женщин Афганистана **Маасума Эсмати.** За годы войны тысячи афганских женщин потеряли своих сыновей, мужей, отцов, братьев, которые погибли или покинули родину. Каждый день, прошедший после объявления политики национального примирения, вселяет новые надежды в наши сердца. Заявление Генерального секретаря ЦК КПСС М. С. Горбачева порождает оптимизм по поводу возможностей заключить на переговорах в Женеве соглашение, которое бы положило конец кровопролитию.

◆ **БЕРЛИН.** ГДР приветствует достижение между Советским Союзом и Афганистаном договоренности о конкретной дате начала вывода советских войск, заявил уполномоченный по печати **МИД ГДР.** Вместе с СССР и другими социалистическими странами ГДР всегда выступала за урегулирование конфликтов путем мирного и конструктивного диалога с учетом интересов всех сторон. В настоящее время необходимо прекратить какое-либо вмешательство во внутренние дела Афганистана. ГДР также считает, что продолжение процесса национального примирения и создание в стране коалиционного правительства являются исключительно делом афганского народа.

◆ **САН-ФРАНЦИСКО.** «Предложения Михаила Горбачева по Афганистану устраняют последние препятствия на пути к урегулированию конфликта и создают реальную основу для коренного оздоровления обстановки в регионе, — заявил профессор местного университета **Д. Симпсон.** — Советский Союз еще раз продемонстрировал стремление к максимально быстрому решению афганской проблемы с учетом интересов всех заинтересованных сторон, и в первую очередь народа Афганистана. Инициативы СССР отличаются конструктивностью и охватывают все стороны сложного процесса налаживания в этой стране мирной жизни».

◆ **МАДРИД.** Заявление советского руководителя по Афганистану — это великолепная новость, которая в огромной степени увеличит престиж Советского Союза на международной арене, заявил депутат Европейского парламента **Фернандо Перес Ройо.** Достижение между правительствами СССР и Республики Афганистан договоренности о конкретных сроках вывода советских войск — смелая инициатива, которая застала врасплох политические круги на Западе. Заявление М. С. Горбачева свидетельствует о решимости Советского Союза добиться скорейшего политического урегулирования афганского конфликта.

◆ **ВЕНА.** Содержащиеся в Заявлении по Афганистану предложения об урегулировании обстановки в этой стране имеют значение, выходящее за рамки ситуации в регионе. Речь идет не только об установлении мира в соседнем с Советским Союзом государстве, но и о далеко идущих последствиях такого урегулирования для международной обстановки в целом, говорится в комментарии газеты австрийских коммунистов **«Фольксштимме».** В то же время Коммунистическая партия Австрии выражает озабоченность в связи с непрекращающимся сопротивлением реакционных сил Афганистана, продолжающимся вмешательством Пакистана во внутренние дела страны и той массированной поддержкой, которую оказывают США мятежникам в борьбе против прогрессивного правительства в Кабуле. Однако если те, кто сейчас воюет против своих собратьев, будут и впредь руководствоваться эмоциями, помноженными на фанатизм, то им придется столкнуться со значительно возросшей волей афганского народа к умиротворению страны.

◆ **АДЕН.** Документом чрезвычайной важности назвал Заявление Генерального секретаря ЦК КПСС М. С. Горбачева видный политический и общественный деятель Демократического Йемена, ректор института научного социализма доктор **Абдельгани аль-Мактари.** «Внесенные Советским Союзом предложения представляют собой реальную основу для возвращения в Афганистан мира и спокойствия, проведения афганским правительством политики национального примирения, развития этой страны по пути неприсоединения, — сказал он. — Решение о выводе ограниченного контингента советских войск из Республики Афганистан свидетельствует о твердой решимости советского руководства добиться реальной разрядки обстановки в этом регионе. Важнейшую роль в деле превращения в жизнь всего механизма политического урегулирования в Афганистане будут играть международные гарантии. Вся общественность Демократического Йемена целиком и полностью поддерживает советские инициативы».

◆ **МЕХИКО.** Мексиканская социалистическая партия приветствует Заявление М. С. Горбачева по Афганистану, сказал Генеральный секретарь Национального совета МСП **Хильберто Ринкон Гальярдо.** Решение о выводе советских войск из этой страны полностью соответствует политике СССР, направленной на обеспечение мира, на достижение разоружения и разрядки. МСП считает, что мирное урегулирование в Афганистане будет важным прорывом в цепи региональных конфликтов.

(ТАСС, 15 февраля).

Заложена основа партнерства

В течение пяти дней в Грузии находились продюсер советско-испанского фильма «Дон Кихот» и мэры трех испанских городов — Бильбао, Алькассар и Санта-Пола. В этих городах шли съемки этого совместного советско-испанского фильма с участием телевидения Басконии. Корреспондент ГРУЗИНФОРМа взял интервью перед отъездом гостей.

Мигель Санчес Инфанте — продюсер фильма «Дон Кихот» президент компании Групо Санчес-Инфанте:

— В Грузии я второй раз. Впервые приезжал в вашу республику в прошлом году для просмотра отснятого материала к нашему совместному фильму. Меня часто спрашивают, почему я стал финансировать экранизацию гордости испанской литературы «Дон Кихот», который снимает грузин? Честно говоря, я не задумывался над этим вопросом. По делам фирмы я часто бываю в Москве, и мне случайно довелось посмотреть несколько грузинских фильмов. Они мне очень понравились, и я рад, что не ошибся. Реваз Чхеидзе оказался по-настоящему большим режиссером. Он правильно понял не только гениальное творение Сервантеса, но глубоко и заинтересованно отразил сам дух испанского народа. Фильм закончен и к концу года выйдет на экраны. Премьера состоится вначале в вашей стране, а затем в Испании. Это дань большой работе, проделанной грузинскими кинематографистами.

Мы уже задумали второй совместный фильм «Грузины и баски». Я буду финансировать этот фильм. Вообще-то моя компания инженерная и очень далека от кинематографа, но я считаю, что культура укрепляет контакты между людьми и государствами, становится залогом сотрудничества во имя прогресса.

Во время встреч с председателем вашего правительства мы обговорили несколько конкретных аспектов экономичности сотрудничества и, думаю, что это так же реально, как совместный фильм, который, уверен, порадует зрителя.

Хосе Мария Горардо — мэр столицы Басконии Бильбао:

— Я много слышал о грузинском народе. Но реальность превзошла все ожидания. Доброжелательность, чувство подлинного родства почувствовали мы в Грузии. Можете себе представить, какой для меня дорогой была встреча с грузинскими баскологами, членами Общества баскского языка и культуры при национальной академии наук, где я имел возможность общаться на родном, баскском языке. Меня, как представителя малочисленного народа, просто поразило то, как грузины сохраняют свой национальный язык, развивают литературу, искусство, науку, древние традиции. Мы многое должны будем перенять у вас.

Я счастлив, что заложена основа партнерству городов Тбилиси и Бильбао. Весной мы подпишем совместный договор, и я надеюсь, что он станет залогом дальнейших интересных контактов.

ЮБИЛЕИ

На подвиг и мужество звало солдата слово члена Военного совета фронта

На белых мраморных плитах братской могилы под ветвистыми соснами Верийского кладбища в Тбилиси высечены имена: Алексей Николаевич Саджая, Павел Иванович Бодин, Андрей Самсонович Зоделава. Не указаны ни воинские звания, ни должности — лишь даты рождения и смерти, последняя у всех троих одна — 1942 год. В те суровые военные годы не сообщалось о гибели на фронтах военачальников, враг не должен был знать о тяжелых утратах нашего народа.

Сейчас одному из погребенных здесь — А. Н. Саджая исполнилось бы 90 лет. Недолгая, но яркая жизнь Алексея Николаевича (он прожил неполных 45 лет) насыщена событиями и типична для большевика. В лице его партия обрела стойкого, справедливого и мужественного борца, требовательного к себе и другим, беспощадного к врагу, но чуткого к чужой беде.

Выходец из бедняцкой крестьянской семьи, проживавшей в небольшом селе Патара-Коки Зугдидского уезда, он рано познал нужду, лишения и горечь батрачества. Во время учебы в зугдидской городской школе тяготел к политическим знаниям, в организованном им нелегальном кружке изучались вопросы возникновения государства, общества и семьи, религии, войны и мира, формировались атеистические и антимилитаристские взгляды. Такая деятельность 17-летнего Алеши не осталась без внимания властей. Скрываясь от преследования, он вынужден был перебраться на Северный Кавказ и под именем Саши Бокучава нелегально продолжал собирать вокруг себя рабочую молодежь, в гуще которой сам вращался.

Все свободное время Саджая отдает самообразованию, целеустремленно работая над доступной литературой демократического и политического направления. Упорно изучает труды Ленина, закаляется и убеждается в правоте большевистско-ленинской линии партии, в ряды которой вступает в 1919 году. Но еще за два года до этого партия оказала ему большое доверие, поручив сформировать красный партизанский отряд для оказания помощи абхазским большевикам, вступившим в борьбу против дворянско-помещичьей контрреволюции.

В апреле 1918 года под руководством Нестора Лакоба крестьянские вооруженные дружины, объединившиеся под названием «Киараз», во взаимодействии с красным партизанским отрядом свергают буржуазно-помещичью власть. В Сухуми, в районах Абхазии установилась народная власть. Однако против нее были брошены крупные силы контрреволюции и иностранной интервенции. Проявляя отчаянное сопротивление, «Сухумская коммуна» пала, просуществовав всего 40 дней, но она оказала огромное влияние на дальнейшее развитие революционного движения на Кавказе.

Это временное поражение не проходит бесследно и для молодого Алеши. Анализируя значение происшедших событий, возможных ошибок, он еще больше утверждается в необходимости активной борьбы и вливается со своим отрядом красных партизан в IX Кубанскую Красную Армию, выполняя новые задания Ревкома по борьбе с контрреволюцией и белогвардейщиной.

С 1921 года, со дня победы Советской власти в Грузии, А. Саджая — на руководящей партийной работе, создает большевистские ячейки в Западной Грузии, вовлекая в них рабочих и крестьянскую бедноту. Ячейки эти становятся прочной опорой молодой, еще неопытной и неокрепшей Советской власти.

Классовая борьба продолжалась, и партия направляет А. Н. Саджая на ответственную работу в органы ВЧК—ОГПУ. И вновь, на каких бы труднейших участках ему ни приходилось работать, он с непоколебимой стойкостью и энергией отстаивал народные завоевания.

В этой борьбе, не имеющей линии фронта, А. Саджая приобретает новые командирские и партийные навыки, он проявляет не только способность командовать, но и умение влиять на человеческие сердца, привлекать на свою сторону колеблющихся крестьян, обретать в городах и селах друзей, помогавших в сложной работе.

За самоотверженную борьбу с контрреволюцией, проявление личного мужества А. Саджая дважды награждается знаком «Почетный чекист», орденом Трудового Красного Знамени ССР Грузии и неоднократно — почетными грамотами и боевым оружием.

Годы борьбы за укрепление власти Советов сменились не менее тяжелым периодом борьбы с разрухой и становления новой народнохозяйственной системы. Партия направляет своих лучших сынов на важнейшие участки социалистического строительства. А. Н. Саджая в 1935 году назначается руководителем треста «Колхидстрой», ведущего работы по осушению заболоченной Колхидской низменности. Тысячи гектаров земли были возвращены трудовому народу. Плодородная долина перестала быть рассадником малярии.

Затем А. Н. Саджая вновь выдвигается на руководящие партийные должности, работает первым секретарем Потийского, Кутаисского горкомов, Аджарского обкома КП (б) Грузии. А с конца 1938 — опять в органах НКВД, руководит Наркоматом внутренних дел Узбекской ССР. За активное участие в строительстве одного из крупнейших объектов Средней Азии — Большого Ферганского канала — награждается орденом Ленина.

С первых же дней Великой Отечественной войны А. Н. Саджая — в должности заместителя, затем первого заместителя Председателя Совета народных комиссаров Грузинской ССР, члена Военного совета Закавказского фронта, он направляется на важнейшие участки работы по укреплению подступов к Главному Кавказскому хребту.

В середине октября 1942 года положение на Северо-Кавказском фронте резко осложнилось. Первой танковой армии противника ценой огромных потерь удалось закрепиться на правом берегу Терека, а к 25 октября развить наступление на Орджоникидзевско - Нальчикском направлении. Стратегический план гитлеровцев предусматривал захват Орджоникидзе, а затем — дальнейшее развитие наступательных операций по двум направлениям: Грозный—Махачкала—Баку и Военно-Грузинской дороге к Тбилиси.

1 ноября враг всеми имеющимися силами предпринял массированный удар по нашим войскам, оборонявшим Орджоникидзе, создав весьма опасную на этом участке фронта ситуацию.

Для принятия оперативных мер и ликвидации осложнившегося положения на передовые позиции выехали член Военного совета Закавказского фронта, комиссар Госбезопасности третьего ранга (соответствовало воинскому званию генерал-полковника) А. Н. Саджая, начальник штаба Закфронта генерал - лейтенант П. И. Бодин и нарком внутренних дел Северо-Осетинской АССР, старший майор Госбезопасности (соответствовало воинскому званию генерал-лейтенанта) А. С. Зоделава. В результате проделанной ими работы враг был приостановлен на всех направлениях. Но сами военачальники, видные организаторы обороны Кавказа пали на боевом посту — на позициях Закавказского фронта под Орджоникидзе.

Сегодня нельзя без волнения читать пожелтевшие архивные документы, среди которых — донесение командующего Закавказским фронтом генерала армии И. Тюленева в ЦК КП (б) Грузии и Совет Народных Комиссаров Грузинской ССР.

«Сегодня, 5 ноября 1942 года, идут ожесточенные бои на том месте, где погибли лучшие сыны нашей Родины и народа Алексей Николаевич Саджая, Павел Иванович Бодин и Андрей Самсонович Зоделава... Когда тела наших товарищей будут преданы земле, войска Закфронта дадут мощный залп губительного огня по противнику и будут мстить за погибших товарищей до окончательной победы...»

О боевом таланте, стойкости и высоком авторитете А. Н. Саджая тепло вспоминают в своих книгах такие выдающиеся советские полководцы, как Г. Жуков, А. Гречко, С. Штеменко, И. Тюленев и другие.

А. Н. Саджая являлся депутатом Верховного Совета СССР, неоднократно избирался членом ЦК КП(б) Грузии, на XVIII съезде ВКП(б) был избран членом Центральной ревизионной комиссии.

Родина высоко оценила его заслуги, удостоив двух орденов Ленина, двух орденов Трудового Красного Знамени, других наград.

Народ бережно хранит светлую память о А. Н. Саджая— пламенном революционере, самоотверженном бойце, отдавшем без остатка всю свою жизнь социалистической Родине.

Тристан ЧИНЧИЛАКАШВИЛИ,
старший научный сотрудник Института истории партии при ЦК КП Грузии.

(ГРУЗИНФОРМ).

ВОЗОБНОВИЛИСЬ ПЕРЕГОВОРЫ

ЖЕНЕВА, 15 февраля. (ТАСС). Сегодня здесь возобновились советско-американские полномасштабные переговоры по ограничению и в конечном итоге прекращению ядерных испытаний.

Первый раунд состоялся в ноябре прошлого года. Ожидается, что в ходе второго стороны согласуют все вопросы, связанные с подготовкой и проведением на полигонах СССР и США совместного эксперимента с целью выработки улучшенных мер контроля за Договором между СССР и США об ограничении подземных испытаний ядерного оружия (1974 г.) и Договором между СССР и США о подземных ядерных взрывах в мирных целях (1976 г.). Основу для завершения подготовительной работы в кратчайшие сроки заложил состоявшийся в январе обмен визитами делегаций на ядерные испытательные полигоны в районе г. Семипалатинска и в Неваде.

ВЫКРАДЕНЫ ДОКУМЕНТЫ О БЫВШИХ НАЦИСТАХ

ЗАПАДНЫЙ БЕРЛИН, 15 февраля. (ТАСС). В Западном Берлине разразился политический скандал. Из контролируемого американскими властями так называемого «берлинского центра документации» бесследно исчезли около 80 тыс. нацистских документов.

Здесь хранятся данные о фашистском прошлом 10,7 млн. членов гитлеровской национал-социалистской партии, 600 тыс. эсэсовцев и 200 тыс. членов формирований СА.

Как указывает газета «Берлинер моргенпост», многие из исчезнувших бумаг и до сегодняшнего дня являются строго секретными документами о главарях и их пособниках в «третьем рейхе».

ИНФОРМИРУЕТ ОБЪЕКТИВ

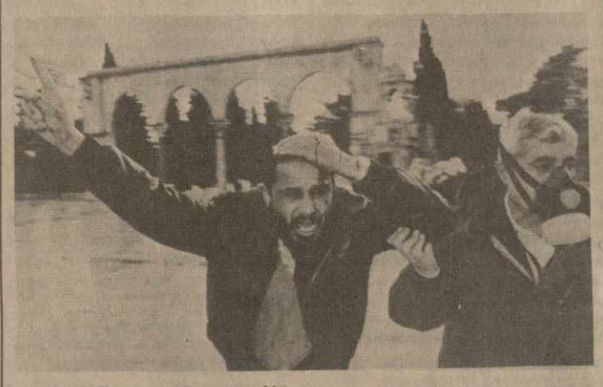

● В Восточной части Иерусалима прошли крупные антиизраильские выступления. Протестуя против политики Израиля и их вашингтонских покровителей, молодые палестинцы сожгли у священной для всех мусульман мечети в старой части города израильский и американский флаги. На разгон манифестантов немедленно были брошены полиция и армейские подразделения. Люди бросились в мечеть в поисках убежища, но израильские солдаты последовали за ними. «Все табу были нарушены в Иерусалиме. Бархатная перчатка была снята со стального кулака», — передает из Иерусалима корреспондент американской телекомпании Си-би-эс. По имеющимся данным, 70 человек получили ранения.

На снимке: арест одного из участников демонстрации.

Телефото Рейтер — ТАСС.

Пульс планеты

Праздник спорта во славу спорта

ОКОНЧАНИЕ.

ла из четырех частей — по временам года, — которые иллюстрировал на одной из трибун «живой фон» из 800 воспитанниц тбилисских профтехучилищ.

Бегущая строка на табло Дворца спорта сообщает об успехах наших атлетов в прошлом году. На чемпионатах мира ими завоеваны 4 высшие награды, Европы — 11 золотых, 1 серебряная, 5 бронзовых медалей. 27 раз представители Грузии становились лучшими на чемпионатах страны, завоевав на них также 22 серебряные и 20 бронзовых наград. Были одержаны и другие весомые победы в официальных международных и всесоюзных соревнованиях.

Аплодисментами были встречены имена шахматисток Майи Чибурданидзе и Ноны Гаприндашвили, гимнаста Владимира Гоголадзе, дзюдоистов Кобы Куртанидзе и Акакия Кибордзалидзе, ватерполиста Михаила Георгадзе, Христины Фаласиниди (синхронное плавание), легкоатлетов Майи Азарашвили и Бесика Гоциридзе, других спортсменов, прославивших нашу республику.

Тепло приветствовал зал первую конькобежку в истории грузинского спорта, двукратного призера чемпионатов страны Ингу Гилаури, регбистов кутаисского «Строителя», также впервые ставших чемпионами страны, показательные выступления членов сборной команды СССР по акробатике Инги Гиоргобиани, Натальи Анисимовой, Светланы Макарычевой, Эки Зетуридзе, Дмитрия Картозия, Важи Аракишвили, Эмзара Абуашвили, Николая Мчедлидзе, сборную команду Грузии по художественной гимнастике.

Чествовали на празднике и юных спортсменов, среди которых были победители первых Всесоюзных игр учащихся спортшкол, проводившихся в нашей республике. На этих престижных комплексных соревнованиях ими завоеваны 23 золотые, 16 серебряных и 26 бронзовых наград. Это — свидетельство того, что у нынешних мастеров — хорошие резервы.

Мастерство рождается массовостью. В последние годы партийные, советские, профсоюзные, комсомольские органы нашей республики многое делают для развития массовой физкультуры и спорта, все больше людей приобщаются к активному отдыху. И не случайно на празднике вместе с представителями большого спорта чествовали и победителей республиканского соцсоревнования среди физкультурно-спортивных организаций. Это — коллективы Тбилиси, Поти, Ванского и Гардабанского районов.

Нынешний сезон принял эстафету успехов у года минувшего. В январе — феврале на чемпионатах СССР уже завоевано пять золотых, четыре серебряных и три бронзовых медалей. 29 представителей Грузии являются кандидатами в олимпийскую сборную страны. Их приветствовали ветераны грузинского спорта Борис Пайчадзе, Роберт Шавлакадзе, Елена Гокиели, Давид Цимакуридзе, Давид Квачадзе, Отар Коркия, Гурам Сагарадзе и другие. От их имени с напутствием к спортсменам 80-х годов обратился двукратный чемпион мира по вольной борьбе Вахтанг Балавадзе.

В честь грузинских спортсменов, их будущих успехов в исполнении фольклорного ансамбля «Рустави» прозвучала новая песня композитора Якова Бобохидзе и поэта Лаши Надареишвили.

(ГРУЗИНФОРМ).

КОНТАКТЫ, СОТРУДНИЧЕСТВО

В Афганистан, с миссией дружбы

15 февраля в Кабул выехала делегация Грузинской ССР. В ее составе — заместитель Председателя Совета Министров республики О. Мелкадзе, заведующий отделом зарубежных связей ЦК КП Грузии Р. Гоглидзе, министр иностранных дел Грузинской ССР Г. Джавахишвили, секретарь Совпрофа Грузии Г. Шугаров, заместитель министра здравоохранения республики О. Герзмава, начальник Главного управления пищевой промышленности Госагропрома Грузинской ССР Т. Имедадзе.

Цель визита — посещение провинции Каписа, с которой в августе прошлого года республика заключила договор о прямых шефских связях. В рамках этого соглашения расширяется экономическое, научно-техническое и культурное сотрудничество.

За последнее время трудящиеся Грузии отправили жителям провинции Каписа различные товары на сумму 16 миллионов рублей. Установлены и действуют прямые связи между трудовыми коллективами отдельных промышленных и сельскохозяйственных предприятий. Недавно подписан протокол о шефских связях между Горийским хлопчатобумажным текстильно-швейным объединением и Гульбахорским текстильным комбинатом. Предстоящим летом афганские школьники приглашены на отдых в пионерские лагеря Грузии. Молодежь провинции Каписа будет учиться в вузах, техникумах, профессионально-технических училищах республики.

В «портфеле» грузинской делегации — проект нового договора между Грузией и провинцией Каписа на 1988—1990 годы. Дело в том, что основные статьи предыдущего договора в результате успешного сотрудничества оказались выполненными досрочно.

Предполагается регулярный обмен группами представителей партийных, профсоюзных и молодежных организаций, специалистов народного хозяйства, науки и техники, здравоохранения и образования, культуры и искусства, спорта и физкультуры.

Важное внимание обращается на координацию работ средств массовой информации в целях ознакомления населения с условиями жизни и деятельности народов братских стран. Она включает обмен радиопередачами, корреспонденциями, статьями, сменными полосами газет, фото- и киносюжетами.

Будут проведены Дни дружбы, различные совместные культурные мероприятия. Продолжится безвозмездная помощь афганским друзьям продовольственными и промышленными товарами, машинами и механизмами, оборудованием для предприятий.

В дни пребывания делегации в Афганистане будет развернута фотовыставка о достижениях Грузии в экономическом и социально-культурном строительстве, а также экспозиция образцов товаров легкой и местной промышленности республики. В дар афганскому телевидению будут переданы документальные киноленты производства Грузинской студии документальных и научно-популярных фильмов, музыкальные программы, созданные работниками телевидения республики.

(ГРУЗИНФОРМ).

НА КНИЖНУЮ ПОЛКУ

Одна сквозная тема

Ежегодник «Дом под чинарами» хорошо известен читателю. В него входят впервые публикующиеся произведения писателей, живущих в Грузии и пишущих на русском языке. С уже известными мастерами художественного слова на страницах сборника соседствуют начинающие авторы, делающие первые шаги в литературе.

«Дом под чинарами» 1987 года — в этом смысле не исключение. Здесь рядом с именами известных поэтов и прозаиков Ушанги Рижинашвили, Яна Гольцмана, дебютанты — Владимир Саришвили, Юрий Пилосян...

Раздел «Проза, поэзия, драматургия» открывается повестью «Впереди жизнь» Вадима Сухачевского. Вадим Сухачевский — выпускник московских высших сценарных курсов, его литературный дебют состоялся несколько лет назад в «Доме под чинарами». Главный герой новой повести показан в решающий момент своей жизни — будучи поставлен перед выбором отсидеться в стороне или выступить в защиту честного имени своего учителя, он оказался морально несостоятельным, не готовым к единственно правильному поступку. Только оглядываясь назад, в прошлое, он осознает, что «ссылки на жизнь, которая простирается где-то там, впереди,— это расхожие отговорки для тех, кто сейчас не сделал своего шага. И платить потом приходится дорого».

«Вечные» вопросы о месте творческого человека в мире, о взаимоотношениях личности с обществом ставит в повести «Ариаднина нить» и Владимир Осинский. В. Осинский известен широкому кругу читателей как создатель фантастических произведений. Его книги переводились на иностранные языки. Цикл «Ироническая фантастика», к которому относится и названная повесть, начал публиковаться в «Доме под чинарами» в 1985 году. В то же время перед читателями— самостоятельное художественное произведение. В повествовании о приключениях поэта и фантазера Ива Бека и его друга-робота, на первый взгляд, легком, шутливом, поднимаются серьезные общечеловеческие проблемы. И хотя финал повести по-сказочному безыскусен и однозначен — добро, разумеется, побеждает зло, — проблемы остаются, вопросы заданы, и ответа на них в рамках фантастической сказки нет, да и быть не может.

Среди представленных в сборнике поэтов хочется назвать в первую очередь Ушанги Рижинашвили, поэта, прозаика, критика, кандидата философских наук, лауреата премии ВЦСПС и Союза писателей СССР. В его стихотворениях — ощущение единства всей земли — родного дома. А человек-труженик воспринимается поэтом как создание высшее, поэтому естественно, что на смерть простого виноградаря отзывается ветром и грозой вся природа.

Влюбленность в свой дом, в родную землю, родной город объединяет друг с другом поэтов, представленных в сборнике. Ветреное, звездное пространство - время слышится в стихах Сергея Серебрякова, лиричен, чуть грустен взгляд из окна Паолы Урушадзе, ностальгией по ушедшим чудесам детства полны строки Глана Онаняна, тонки и очень искренни «этюды в стихах и в прозе» Виктории Колобовой.

Под рубрикой «У нас в гостях» публикуется подборка стихотворений московского поэта и переводчика Яна Гольцмана. Тбилисскому читателю Ян Гольцман известен прежде всего своими прекрасными переводами грузинского фольклора, которые составили сборник «Фиалки на снегу».

В заключительном разделе ежегодника «Критика, публицистика, литературоведение» помещены статьи: Лины Хихадзе «Звук продолжается»—о переводах произведений Лермонтова Ильей Чавчавадзе, Игоря Богомолова «Автандил русской поэзии», посвященная 90-летию со дня рождения Н. Тихонова и рассказывающая о неразрывной связи творчества поэта с Грузией, М. Златкина «...Вы совершили подвиг...» — об изданиях романа А. Антоновской «Великий Моурави».

Вряд ли есть необходимость перечислять поименно всех авторов сборника, но хочется отметить, что «Дом под чинарами» 1987 года — не просто сборник—это в самом деле общий дом, в котором проза и поэзия гармонично сосуществуют, объединенные одной сквозной темой, одним общим интересом к Человеку, к его сложному внутреннему миру, к месту его во Вселенной. В этом, безусловно, заслуга составителя сборника М. Лохвицкого.

Думается, что «Дом под чинарами» 1987 года заинтересует читателей своими интересными и разнообразными по тематике произведениями.

Надежда КРАСНЯНСКАЯ.

СПОРТ

Идут XV зимние Олимпийские игры

ЕСТЬ ЗОЛОТАЯ МЕДАЛЬ

В Калгари на стадионе «Макмахон» в торжественной обстановке были открыты XV зимние Олимпийские игры. Стартовали соревнования по нескольким видам спорта — хоккею, лыжным гонкам, скоростному бегу на коньках, фигурному катанию и другим.

ЛЫЖНЫЕ ГОНКИ

Первыми на старт вышли женщины. Они соревновались в гонке на дистанцию 10 км. Среди участниц, которых было свыше 50, все сильнейшие лыжницы мира, например, чемпионка мира М. Матикайнен (Финляндия), С. Бельмондо (Италия), С. Опитц (ГДР), А. Дальман (Швеция) и другие. Четыре спортсменки представляли нашу страну. Это — С. Нагейкина, Т. Тихонова, В. Венцене и Р. Сметанина.

Великолепно прошла трудную дистанцию студентка Вильнюсского педагогического института Вида Венцене, которая показала лучший результат и завоевала золотую медаль. На второе место вышла Сметанина, на третье — Матикайнен.

ХОККЕЙ

Сборные различных стран начали предварительные игры. В первый же день был зафиксирован неожиданный результат. Сборная Чехословакии, недооценившая соперника — команду ФРГ, проиграла ей — 1:2, несмотря на то, что открыла счет.

Советские хоккеисты встречались с командой Норвегии. Первый период матча не дал преимущества соперникам. На третьей минуте второго периода счет открыл Гусаров. Через минуту еще один гол провел Могильный. Затем численное преимущество использовал Крутов — 3:0. В заключительном периоде Хомутов и Стельнов довели результат до 5:0.

Команда США победила австрийцев — 10:6, сборная Канады выиграла у спортсменов Польши — 1:0, команда Швейцарии — у финнов — 2:1, сборная Швеции — у французов — 13:2.

ФИГУРНОЕ КАТАНИЕ

После первого дня турнира спортивных пар лидирует советский дуэт — чемпионы мира Екатерина Гордеева и Сергей Гринько. Они опережают Елену Валову и Олега Васильева, а также американцев Джилл Уотсон — Питер Оргард.

ВПЕРЕДИ — ИОСЕЛИАНИ

Организаторы Цхалтубского турнира претенденток установили много различных призов за творческие показатели шахматисток. В эту хорошую традицию свою лепту внес и журнал «64» — «Шахматное обозрение». Его представитель, приехавший в этот город-курорт накануне 13-го тура, тоже привез с собой симпатичную награду, установленную «За лучшую партию» соревнования.

Не думаю, что Нана Иоселиани знала об этом призе, но, похоже, он достанется ей. Играя в этом туре черными с одной из своих главных конкуренток в борьбе за первое место — Мартой Литинской, она психологически тонко подошла к выбору дебюта, избрав очень редко встречающееся продолжение с экстравагантным развитием черного слона.

Конечно, этот вариант не выигрывает партию, но психологическая удача была связана с тем, что Литинская почувствовала себя неуютно в незнакомой позиции.

Заключительную часть партии Иоселиани провела эффектно, жертвуя одну фигуру за другой так, словно в ее распоряжении было два комплекта шахмат. Она одержала победу.

Другой важной партией для определения ситуации в лидирующей группе была Ахмыловская—Гаприндашвили. Ахмыловская добилась победы.

На снимке: играется очередная партия. За доской Нана Иоселиани — Ирина Левитина.

Фото Г. Герсамия. (Фотохроника ГРУЗИНФОРМа).

Встречи Левитина—Брустман и Александрия — Арахамия завершились вничью.

Положение в группе лидеров накануне дня доигрывания было таким: Иоселиани — 9 очков, Ахмыловская — 8,5 и две отложенные партии, Литинская — 7 очков и одна незавершенная встреча.

Эдуард ГУФЕЛЬД,
заслуженный тренер СССР.

ТУРНИРНАЯ ОРБИТА

ФУТБОЛ. Динамовцы Тбилиси провели первую встречу в Алжире. Они победили сборную восточных провинций — 2:0.

ВЕЛОСПОРТ. В Москве завершился зимний чемпионат СССР. В спринте у мужчин чемпионом стал столичный велосипедист Николай Ковш, на втором и третьем местах — тбилисцы Владимир Адамашвили и Отар Мчедлишвили.

◆ Выставки

В дар семье Ганди

Гостиная — Республиканской библиотеки имени Г. Гецадзе в Сухуми проходит выставка работ — вышивок художественной гладью жительницы столицы Абхазии, народного мастера Нины Одынец.

Большинство из этих работ — сюжеты из различных художественных произведений, исторической литературы. Таковыми являются вышивки «Ленин на Капри», «Выстрел на Черной речке», «Царица Тамара», «Полина Виардо» и многие другие.

Но особый интерес у посетителей этой оригинальной экспозиции вызывает искусно исполненный триптих с портретами первого индийского премьер-министра Джавахарлала Неру, его дочери Индиры Ганди и внука Раджива Ганди. На триптихе — надпись на русском языке «СССР — Индия» и на хинди — любимое изречение Неру, символизирующее крепкую дружбу советского и индийского народов: «Самая короткая дорога та, которой люди идут навстречу друг другу».

— Я всегда испытывала чувство большой симпатии к индийскому народу, — сказала Н. Одынец, — и поэтому индийская тематика часто встречается в моих работах. Что касается этого триптиха, то у меня есть большое желание преподнести его в дар семье Раджива Ганди. Думаю, сделать это через посольство Республики Индия в Москве.

Виталий ШАРИЯ.

◆ Факт крупным планом

Выступление грузинских артистов в Венесуэле

КАРАКАС, 13 февраля. (ТАСС). Неизменно стоя и криками «браво» встречают благодарные слушатели каждое выступление в Венесуэле известного инструментального трио из Грузии «Саундже», отметившего здесь 15-летие со дня своего основания.

Как отмечается в комментариях газет «Насиональ», «Универсаль», «Диарио де каракас», а также радио и телевидения, ничто так глубоко не раскрывает душу грузинского народа, как прекрасно исполняемые произведения фольклора на древнейших инструментах: саламури (Нико Надирашвили) и пандури (Рауль Надирашвили и Гия Асанашвили).

Ансамбль «Саундже»—впервые на американском континенте, но сразу же завоевал огромную популярность. Не успел он выступить в городах Кумана, Валенсия, Маракайбо, Маракай и других, как оттуда посыпались многочисленные заявки желающих снова окунуться в мир чарующих звуков, в которых слышится и журчание рек, и пение птиц, и ритмы зажигательных танцев горцев. В программу трио, кроме попурри на тему народных песен, включены народные мелодии советских союзных республик (Молдавии), классические произведения («Соловей» Алябьева), музыка народов мира, в том числе венесуэльского композитора Уго Бланко. После выступления трио в крупнейшем культурном центре столицы «Атенео де Каракас», растроганный У. Бланко поднялся на сцену и, обращаясь к артистам, сказал, что он счастлив, услышав свое произведение «Альма Льянера» («Душа жителей равнин Льянос»), исполненное на неизвестных для него до сих пор инструментах. Для композитора нет большей радости, как сознавать, что его мелодии живут, понятны и близки другим народам.

Особенно тепло «Саундже» принимает молодежь. Казалось, не будет конца его выступлению перед курсантами военной академии в Каракасе. До поздней ночи слушатели не отпускали грузинских виртуозов.

«Саундже» выступает вместе с другим советским коллективом, а именно — инструментальным квартетом «Сказ», состоящим также из старинных народных инструментов— домбры (Валентина Соболева и Григорий Гарцман — руководитель) и балалайки (Вадим Бубнов и Владимир Моряков). В его репертуар включены классика, обработка народной музыки, песни народов мира. Он также подготовил для этих гастролей произведение У. Бланко «Молино кафе» («Мельница кофе»). Ряд номеров трио и квартет исполняют совместно. Как говорит руководитель грузинского ансамбля Нико Надирашвили: «Это творческое содружество, возникшее так неожиданно и так далеко от Родины, решено продолжить. Музыкальные инструменты народов СССР прекрасно звучат вместе». В дальнейшем эти коллективы хотят расширить общий репертуар. Предполагаются совместные гастроли.

ПОРЯДОК ВОКРУГ НАС

Служба охранная—служба государственная, чем лучше она организована, тем надежнее защищена государственная, общественная и личная собственность граждан

НА ВОПРОСЫ КОРРЕСПОНДЕНТОВ «ЗАРИ ВОСТОКА» ОТВЕЧАЕТ НАЧАЛЬНИК УПРАВЛЕНИЯ ВНЕВЕДОМСТВЕННОЙ ОХРАНЫ МИНИСТЕРСТВА ВНУТРЕННИХ ДЕЛ ГРУЗИНСКОЙ ССР, ПОЛКОВНИК МИЛИЦИИ ГИВИ КВАРЕЛАШВИЛИ

— Признаемся, мы, журналисты, не так уж часто балуем своим вниманием службу вневедомственной охраны. Нас больше тянет в ОБХСС, где решаются хитроумнейшие ребусы, в уголовный розыск, для работников которого мужество и риск — понятия далеко не отвлеченные. А вневедомственная охрана сторожит. Слово такое будничное. Однако за ним дело колоссальной государственной важности. Ведь охраняется народное достояние, личное имущество граждан. И нам бы хотелось, Гиви Георгиевич, чтобы вы сегодня подробно рассказали, как выполняет поставленные перед ней задачи служба вневедомственной охраны республики.

— Вот вы в начале своего вопроса сказали, что вас больше интересует работа ОБХСС, уголовного розыска. А ведь наша охранная служба не менее важная. Более того, скажу так — чем лучше мы сторожим, тем меньше забот и у работников ОБХСС, и уголовного розыска. К сожалению, сегодня многие еще имеют весьма искаженное представление о деятельности вневедомственной охраны. Возник даже этакий стереотип, согласно которому наша служба чаще всего отождествляется с контролерами и сторожами на контрольно-пропускных пунктах. Это далеко не так. Сегодня вневедомственная охрана — это развитая специализированная милицейская служба, вклад которой в охрану общественного порядка и борьбу с преступностью весьма весом. В то же время вневедомственная охрана — это развитая инженерно - техническая служба, использующая для защиты объектов последние достижения научно - технического прогресса, в частности, микроэлектронику. Под ее попечением находятся огромные материальные ценности, она вносит определенный вклад в экономику, перечисляя значительные материальные средства в бюджет государства.

Вневедомственная охрана в республике на сегодняшний день — это эффективный и надежный способ профилактики преступных посягательств на государственное, общественное и личное имущество. Чтобы не быть голословным, приведу такие данные. В 1986—1987 годах в 65 населенных пунктах республики, где дислоцируются подразделения вневедомственной охраны, краж на защищаемых ими объектах зарегистрировано не было. Снижается и удельный вес краж на находящихся под охраной объектах в общей структуре аналогичных преступлений.

Наша служба постоянно совершенствуется. Уже в ближайшие годы удельный вес объектов, охраняемых с помощью дешевых и перспективных технических средств, в том числе аппаратуры так называемого централизованного наблюдения, возрастет в системе охраны до 70—75 процентов при одновременном сокращении сторожевого персонала на пять тысяч человек. Ориентировочный экономический эффект только от этой меры составит около шести миллионов рублей.

— Как мы вас поняли, сторожей становится все меньше. Их заменяют технические средства. Насколько действенны эти меры?

— В прошлом году именно технические средства помогли нам задержать десятки преступников, которые проникли или пытались проникнуть в магазины, складские помещения, квартиры граждан с целью грабежа.

— Не можете ли вы несколько подробнее рассказать, какая ведется работа по улучшению охраны личного имущества граждан.

— Здесь у нас есть положительные сдвиги. За последние два года в республике не было допущено ни одной кражи в квартирах, оборудованных сигнализацией. В нынешнем году мы планируем взять под свою охрану еще шесть тысяч квартир граждан. Однако есть у нас еще и немало нерешенных проблем. Одна из них — явно недостаточная агитационно - разъяснительная работа среди населения о целесообразности применения технических средств для охраны квартир. В этом вопросе мы почти не получаем помощи от участковых инспекторов, работников жилищно - эксплуатационных участков. В свое время в Глданском районе города Тбилиси был накоплен определенный опыт разъяснительной работы среди новоселов во время их прописки. Однако, к глубокому сожалению, этот опыт распространения не получил и сейчас основательно позабыт. А ведь к нему надо вернуться. На наш взгляд, более широким фронтом должны вестись работы по ограничению доступа посторонним лицам в подъезды жилых домов при помощи переговорно - замочных устройств — домофонов. Ведь этот метод не только уменьшает возможность квартирных краж, но и способствует улучшению санитарного состояния подъездов, лестничных клеток...

— А сейчас мы попросим вас вновь вернуться к вопросам охраны государственной, общественной собственности. Ведь нельзя отрицать тот факт, что хищения здесь продолжаются. Особенно деятельно на этом поприще «трудятся» так называемые «несуны».

— Вы правы. Проблема мелких хищений сейчас в республике стоит очень остро. В прошлом году работниками вневедомственной охраны задержано около 10 тысяч «несунов». Однако острота проблемы не снимается. Мелкие хищения настолько укоренились, что явление это в определенных и довольно-таки широких слоях населения считается нормальным. А ведь «несуны» ежегодно наносят республике ущерб, исчисляемый сотнями тысяч рублей. Только за один день, например, на Гачианском мясокомбинате в Гардабанском районе сотрудниками вневедомственной охраны было задержано 10 работников, которые пытались вынести за пределы предприятия в общей сложности 70 килограммов мяса. У рабочих С. Брегадзе, К. Ломидзе, С. Абрамова в этот день было изъято около 15 килограммов свинины, а у Г. Сехнашвили — 13 килограммов. Вольготно чувствуют себя «несуны» на мясокомбинатах в Боржоми, Гурджаани, Кутаиси, Телави, Сухуми, в районе имени 26 комиссаров города Тбилиси. Несмотря на применяемые меры, не прекращаются мелкие хищения трикотажных и табачных изделий, различных пищевых продуктов и многих других.

— Каковы же основные причины этого явления?

— Однозначно на этот вопрос не ответишь. Причин тому немало. Некоторые из них следует искать в социальной сфере. Как показывает практика хищений, особенно мелких, в большинстве случаев они совершаются низкооплачиваемой категорией работников. Многим из них казалась совершенно оправданной многолетняя практика присвоения определенной части изделий и продуктов в качестве дополнительного источника доходов. Тем более, что на ряде хлебокомбинатов, мясокомбинатов, табачных и чайных фабриках, других предприятиях такая практика негласно поощрялась администрацией. Мы считаем одним из эффективных направлений решения данной проблемы — это усиление материальной заинтересованности рабочих и служащих с помощью организации на предприятиях легкой, пищевой и некоторых других отраслей промышленности продажи производимой здесь продукции по ценам ниже государственных розничных. Подобный метод весьма успешно применяется в ряде социалистических стран.

Однозременно, на наш взгляд, администрации, профсоюзным организациям предприятий следует ужесточить борьбу с «несунами». Ведь в большинстве случаев они отделываются легким испугом — общественным порицанием, выговором... Между тем в распоряжении администрации имеются и более действенные меры, такие, как лишение премии, права на дополнительный отпуск или другие льготы, отсрочка с предоставлением жилья и другие.

Весьма важное значение имеет правильная организация учета материальных ценностей. Ведь мелкие и иные хищения процветают прежде всего на тех предприятиях, где подобный учет отсутствует, а руководители покрывают образующиеся недостачи за счет грубых нарушений технологии производства, выпуска нестандартной, некондиционной продукции. Необходимость пересмотра существующей системы первичного учета сырья и готовой продукции на промышленных предприятиях республики налицо. В частности, следует форсировать процесс внедрения систем автоматизированного учета готовой продукции, добиваться исключения ручного труда при ее расфасовки и упаковки.

Нас очень тревожит бесхозяйственность, преступно-халатное отношение, иначе и не назовешь, руководителей очень многих предприятий республики к охране государственной и общественной собственности. Территория многих предприятий не имеет даже простейших ограждений, многочисленные проломы и разрушения служат отличными лазейками для расхитителей. Плохо оборудованы и контрольно-пропускные пункты. На большинстве из них нет турникетов, комнат досмотра и камер хранения личных вещей рабочих и служащих предприятий.

Особенно много технически неукрепленных объектов в системе Госагропрома республики. В их числе — Сухумский, Цхинвальский, Хашурский, Гурджаанский мясокомбинаты, Ахалкалакский и Богдановский сыромаслозаводы, Кутаисский, Потийский и Боржомский молочные комбинаты, консервные предприятия в Мцхета, Душети, Карели. Не случайно, что именно на эту отрасль приходится большой процент всех задерживаемых расхитителей.

Аналогичная картина и на объектах Министерства хлебопродуктов республики. Мы обследовали выборочно 24 предприятия этой отрасли и более половины из них оказались технически неукреплены. Это, в первую очередь, предприятия в Батуми, Гали, Гагра, Хоби, Карели, Каспи, Чиатура, Ланчхути, Цхинвали, Телави, Сухуми, Боржоми.

Требуются самые срочные меры по техническому укреплению предприятий, перекрытию всех лазеек для расхитителей народного добра. Добрую службу, по нашему мнению, здесь послужит переход на полный хозяйственный расчет. В этих условиях и трудовые коллективы и их руководители, наконец-таки, поймут цену каждому рублю. А ведь сейчас не рубли, а сотни тысяч разворовываются. Этому явлению надо положить конец.

— Очевидно, и сама служба вневедомственной охраны должна сыграть в решении этой проблемы немаловажную роль.

— Естественно. Нам необходимо значительно прибавить в работе. Ведь она у нас характеризуется целым рядом крупных недостатков. В прошлом году мы допустили ряд краж, причем некоторые из них были совершены в результате грубейших просчетов групп задержания вневедомственной охраны. Например, из находящегося под защитой пункта централизованной охраны кассового помещения Управления теплового хозяйства Сухумского горисполкома было похищено 20 тысяч рублей. И это стало возможным из-за преступно - халатного отношения наряда ПЦО к выполнению своих служебных обязанностей.

Таких фактов у нас, к сожалению, еще немало. И мелкие хищения на предприятиях во многих случаях происходят по вине недостаточной активности и, зачастую, недобросовестного отношения к своим обязанностям со стороны начальников охраны объектов, сторожей и контролеров.

— Недавно наша газета рассказала о хищении на Самтредской чаеразвесочной фабрике индийского чая на сумму свыше 20 тысяч рублей. Вдохновителем и организатором этого преступления стал начальник вневедомственной охраны предприятия И. Замтарадзе. Сам по себе факт очень тревожный. Ведь произошло сращивание работника охраны с преступным миром. Располагаете ли вы другими подобными фактами?

— Да, факт этот не единичный. Еще случаются чрезвычайные происшествия, когда наши работники становятся на путь хищений, вступают в сговор с преступниками. Недавно на Тбилисском заводе резинотехнических изделий было совершено хищение дефицитных комплектующих деталей для автомашины «Жигули» на 10 тысяч рублей. Как установило следствие, одну из главных ролей в этом хищении играл контролер вневедомственной охраны А. Бибилеишвили, который, войдя в сговор с преступниками, умышленно занизил в сопроводительных документах данные о количестве вывезенной с предприятия продукции.

— Ваше мнение об этих случаях?

— Факты позорные, и свидетельствуют они, прежде всего, о плохой работе с кадрами охраны, крупных просчетах в их подборе и расстановке.

— Что предпринимаете вы для того, чтобы в дальнейшем избежать таких просчетов?

— Проблема кадров службы вневедомственной охраны республики — одна из наиболее острых и болезненных. В нашей системе работает немало людей, четко исполняющих свой долг. В прошлом году, например, было два случая — в Болниси и в районе 26 комиссаров города Тбилиси, когда сторожа В. Мосешвили и Г. Гургенашвили без колебаний вступили в неравную схватку с преступниками, жизни свои отдали, защищая государственную собственность. Однако наряду с этим вневедомственная охрана на протяжении многих лет была прибежищем для всякого рода сомнительных лиц, которых привлекали сюда не весьма скромный заработок сторожей и контролеров, а возможности легкого, преступного обогащения.

— Иначе говоря, люди эти не столько охраняли, сколько наживались!

— Совершенно верно. Именно они способствовали и способствуют хищениям, становятся их организаторами. И все это происходит потому, что охрана социалистической собственности в большинстве случаев доверялась людям, скомпрометировавшим себя ранее. Так, в отделе вневедомственной охраны Кировского района сторожем одного из объектов работал некто О. Багатурия, ранее судимый за наркоманию, а недавно в этом же районе выявлен факт оформления сторожем трижды судимого В. Далиашвили. Долгое время пребывала на должности контролера чулочной фабрики «Крцаниси» Н. Чейшвили, до этого осужденная за спекуляцию.

Сейчас нами взят курс на самое решительное избавление от всей этой накипи. Только в прошлом году уволено, понижено в должности или переведено на промышленные объекты 80 начальников охраны, свыше 400 контролеров, бригадиров и сторожей в связи с утратой доверия и серьезными недостатками в работе. Процесс этот продолжается, однако одними административными мерами исправить положение трудно. Наряду с ними необходимо решать вопросы воспитательного, социального плана.

В Управлении вневедомственной охраны республики действует отборочная комиссия, которая самым тщательным образом изучает кандидатуры на должности начальников охраны. Эти кадры мы сейчас стремимся комплектовать исключительно из числа состоящих в резерве пенсионеров МВД и Министерства обороны, которые в большинстве своем имеют организаторские навыки, опыт работы с людьми.

Есть у нас и предложение подбирать на должность контролеров и сторожей лиц из числа уходящих на пенсию работников данного предприятия. Для этой категории лиц зарплата сторожа или контролера станет прибавкой к пенсии, а не основным источником существования. Необходимы, на наш взгляд, и меры по улучшению материальных условий этой категории работников. Ведь именно предприятия в первую очередь заинтересованы в предотвращении убытков от краж и хищений. Кстати, министерства и ведомства обязаны до конца 1988 года передать органам внутренних дел под охрану все предприятия, учреждения и организации, расположенные в городах, райцентрах и поселках городского типа. Это положит конец ведомственной раздробленности охраны государственного и общественного имущества.

В перспективе охрана предприятий станет через 10—15 лет почти полностью инженерно-технической службой. Большая часть объектов будет защищаться с помощью пунктов централизованной охраны. В результате нынешний сторожевой персонал сократится в полтора раза. Однако это все же дело будущего. А сейчас в нашей системе работают тысячи сторожей, и с этим нельзя не считаться. Необходимо воспитывать их, добиваться, чтобы каждый сторож или контролер осознал свою ответственность за охрану государственной собственности, твердо уяснил, что он, как и любой другой сотрудник органов внутренних дел, является защитником правопорядка.

Сейчас же многие из офицеров вневедомственной охраны считают сторожевую службу делом второстепенным, проявляют по отношению к ее представителям грубость, обходят их при распределении премий, путевок, других благ. С подобными настроениями мы также боремся самым решительным образом.

— Проблема кадров очень важная, но, очевидно, не единственная в деле совершенствования службы вневедомственной охраны.

— Таких проблем у нас немало. Необходимо резко повысить уровень технической оснащенности, взять на свое вооружение самые последние новинки научно - технического прогресса. Служба вневедомственной охраны должна действовать в более тесном контакте с органами БХСС, уголовным розыском. Нуждается в усилении и наша связь с трудовыми коллективами предприятий, общественностью. Эти и другие вопросы нам следует решать безотлагательно. Нашей службе доверено очень важное дело — охрана народного добра, имущества граждан. И это доверие нам необходимо оправдать четкой и самоотверженной работой, завоевать высокий авторитет в республике. Такова наша цель.

Беседу вели
Константин КОСТАВА,
Шалва СВАНИ.

◆ Стихия и люди

ВЕРТОЛЕТЫ АТАКУЮТ ЛАВИНЫ

В этот день с заходом солнца в отрогах Главного Кавказского хребта завершилась операция «Лавины».

Особыми взрывными устройствами, сброшенными с вертолетов, на перевальном участке Военно-Грузинской дороги и в районе южного портала Рокского перевала новой транскавказской автомагистрали искусственно вызван был сход 51 снежной лавины, семь из которых относятся к особенно мощным. С помощью мирных взрывов удалось избежать большого экономического ущерба, возможно, и человеческих жертв.

Осуществили операцию «Лавины» специалисты Грузинского республиканского управления по гидрометеорологии, их коллеги из высокогорного Геофизического института Госкомгидромета СССР и вертолетчики Краснознаменного Закавказского военного округа, показавшие высокую боевую выучку, смелость и точный расчет при выполнении очень сложного задания в высокогорье.

— Для проведения этой операции специалисты гидрометслужбы республики совместно с учеными Закавказского регионального научно-исследовательского и высокогорного Геофизического институтов предварительно провели в сложных условиях наземные маршрутные и авиаобследования высокогорий и определили в горах наиболее лавиноопасные зоны, — сказал корреспонденту ГРУЗИНФОРМа заместитель начальника гидрометслужбы республики Лашари Пуларианн.

Было установлено, что в горах Аджарии и на прилегающих отрогах горных хребтов Южной Грузии снежный покров превышает три метра. Здесь по-прежнему сохраняется высокая лавиноопасность. К сожалению, поблизости от населенных пунктов мы пока не решаемся проводить воздействия с воздуха, опасаясь, как бы воздушная волна от взрывов не перепугала население и, что, не менее важно, животных, содержащихся на фермах.

В результате обследования высокогорий и проведенных воздействий оказалось возможным открыть движение по всей Военно - Грузинской дороге, с ограничением только в дневное время, по транскавказской магистрали, через Рокский перевал.

Ожидаемые погодные условия и состояние высокогорий позволили открыть движение с ограничением в дневное время между населенными пунктами Лентехи — Чихареши, Хуло — Рикети, по всему Кодорскому ущелью.

Редактор Н. ЧЕРКЕЗИШВИЛИ.

АФИША ДНЯ

ТЕЛЕВИДЕНИЕ

на 16 февраля

МОСКВА

ПО ПЕРВОЙ ПРОГРАММЕ. 7.30 — «120 минут». 9.35 — «Тайна «Черных дроздов». Художественный фильм. 11.10 — Концерт эстрадно-симфонического оркестра. 11.20 — «История одной идеи». Документальный телефильм. 12.00 — XV зимние Олимпийские игры. Лыжный спорт. 30 км. Мужчины. Горнолыжное двоеборье. Скоростной спуск. Мужчины. Хоккей. Сборная СССР — сборная Австрии. 3-й период. Сборная США — сборная ЧССР. 3-й период. 16.45 — Программа Сахалинской студии телевидения. 17.45 — Ребятам о зверятах. 18.20 — Школа: проблемы перестройки. 18.50 — Выступает ансамбль «Парвос». 19.05 — «Действующие лица». О проблемах Загорского детского дома. Передача 1-я. 19.50 — Сегодня в мире. 20.10— Мультфильм. 20.30 — Художественный фильм «Факт». 22.00 — Время. 22.40 — Прожектор перестройки. 22.50 — Встреча с писателем Анатолием Ананьевым. 00.10 — Сегодня в мире. 00.20 — XV зимние Олимпийские игры. Горнолыжное двоеборье. Слалом. Мужчины.

ПО ВТОРОЙ ПРОГРАММЕ 9.15 — «Такие далекие, близкие дни». Документальный фильм. 9.35, 10.35 — История. 10-й класс. 10.05— Французский язык. 1-й год обучения. 11.05 — «Сфинкс». Научно-популярный фильм. 11.35, 12.35 — Биология. 5-й класс. 11.55, 14.15 — Документальные телефильмы. 12.05 — Французский язык. 2-й год обучения. 12.55 — «Двадцать шесть дней из жизни Достоевского». Художественный фильм. 14.50 — «Талант». Художественный телефильм. 1-я серия. 19.45 — Народные мелодии. 20.00 — Олимпийские игры. Хоккей. Сборная США — сборная ЧССР. 22.00 — Время. 22.40 — Прожектор перестройки. 22.50 — Короткометражные художественные телефильмы. 23.50 — Олимпийские игры. Санный спорт. Женщины.

ТБИЛИСИ

ПО ПЕРВОЙ ПРОГРАММЕ. 14.05 — Сегодня на экранах тбилисских кинотеатров. 14.15 — Информационный выпуск (на русском языке). 14.25 — Для абитуриентов. Химия. 14.55 — Научно-популярный фильм «Обыкновенная красавица» (первый показ). 15.15 — Телекурс. Грузинский язык. 15.45 — Научно-популярный фильм «Вечная, зовущая природа» (первый показ). 16.35 — Изучим английский язык. 17.05 — Диалог на политическую тему (повторно). 17.35 — Грузинский документальный фильм «От Марабды до Ахалкалаки». 17.45 — Грани перестройки. 18.20 — Школа: проблемы перестройки (М). 18.50 — Забота. 19.30 — Если хочешь быть здоров. 20.00 — Моамбе. 20.35 — Грани перестройки. Новшества в области связи (передача 1-я). 21.05 — Экран комедийных телефильмов. Грузинский короткометражный художественный фильм «Незваные гости». 21.35 — Гости фестиваля кинолюбителей. 22.00 — Время. 22.40 — Прожектор перестройки (М). 22.50 — Веками храня... 22.55 — К 70-летию Советской Армии. Художественный фильм «Каждый десятый». 24.00 — Неаполитанские песни. 00.20 — XV зимние Олимпийские игры. Горнолыжное двоеборье. Слалом. Мужчины (из Калгари) (М).

ПО ВТОРОЙ ПРОГРАММЕ. 17.45 — Грузинский художественный фильм «В стране обвалов». 18.50 — Для школьников. География. 19.35—Документальный фильм. 20.00 — Моамбе. 20.35 — К 70-летию Советской Армии. Художественный фильм.

РАДИО

на 16 февраля

ПО ПЕРВОЙ ПРОГРАММЕ. 6.04, 11.00, 17.00, 23.55 — Последние известия. 6.30 — Сельское утро. Программа для тружеников села. 7.04, 9.00, 16.00, 20.00, 23.00 и 00.50 — Последние известия (М). 7.30 — Радиогазета «Пионер Грузии». 8.15 и 12.15 — В час пик. Информационно-музыкальная программа. 11.15 — «Если хочешь быть здоров». «Дифтерия: причины, профилактика». 11.30 — А. Кечакмадзе. Хоровые произведения. 12.00 — Обзор и передовая статья «Правды» на грузинском языке. 13.01 — Время, события, люди (М). 13.30 — Грузинские народные песни. 13.40 — Литературные чтения. М. Джавахишвили. «Судьба женщины». 14.15 — Камерные произведения Б. Бартока. 15.00 — Приглашают радиостудии страны (М). 16.45 — Радикальная реформа: пути перестройки (М). 17.00 — Радиостанция «Мацме» («Вестник»). 20.45 — Играет Я. Флиер. 21.00 — Вечерняя сказка. 21.15 — Радиостанция «Сичабуке». 22.00 — Для молодежи. «Диалог с поколением». 22.30 — Информационный выпуск. 22.50 — Чемпионат СССР по баскетболу: «Динамо» (Тбилиси) — «Динамо» (Москва). 23.30 — Звезды мировой оперной сцены. Джульетта Симионати. Часть 2-я. У микрофона М. Андгуладзе.

ПОГОДА

на 17 и 18 февраля

В ЗАПАДНОЙ ГРУЗИИ ожидается облачность, в отдельных районах дожди, в горах снег, ветер переменный, 5—10 метров в секунду. Температура в низинах: ночью +1 +6 градусов, днем +9 +14 градусов. В горных районах: ночью —2 —7 градусов, днем +3 +8 градусов. В высокогорных районах: ночью —7 —12 градусов, днем —3 +2 градуса.

В ВОСТОЧНОЙ ГРУЗИИ — облачно, в отдельных районах снег, ветер переменный, 5—10 метров в секунду. Температура на равнинах: ночью —3 —8 градусов, днем 0 +5 градусов. В горных районах: ночью —7 —12 градусов, днем —2 +3 градуса. В высокогорных районах: ночью —13 —18 градусов, днем —1 —6 градусов.

В ТБИЛИСИ 16 февраля — облачно, с прояснениями, без осадков, ветер слабый. Температура воздуха +4 +6 градусов.

ИНДЕКС 66437. Ордена Трудового Красного Знамени типография Издательства ЦК КП Грузии. Печатается офсетным способом в газетном корпусе, ул. Хошараульская, 29. 1 2 3 4 5 6 7 8 9 10 11 12 13 14 15 16 17 18 19 20 21 22 УЭ 02844