Пролетарии всех стран, соединяйтесь!

ЗАРЯ ВОСТОКА

ზარია ვოსტოკა

საქართველოს კპ ცენტრალური კომიტეტის, საქართველოს სსრ უმაღლესი საბჭოსა და საქართველოს სსრ მინისტრთა საბჭოს ორგანო

Газета выходит с июня 1922 года

Орган ЦК Компартии Грузии, Верховного Совета и Совета Министров Грузинской ССР

№ 73 (19028) ВТОРНИК, 29 МАРТА 1988 ГОДА ЦЕНА 3 КОП.

ПОЗЫВНЫЕ СУББОТНИКА

● **ТБИЛИСИ. Активно готовятся к проведению субботника, посвященного 118-й годовщине со дня рождения В. И. Ленина, труженики тбилисского завода «Электроавтомат» производственного объединения «Электроаппарат».** Сразу несколько передовых бригад предприятия выступили в поддержку инициативы московских предприятий о проведении праздника коммунистического труда 16 апреля нынешнего года. Рекордные рубежи на этот день наметили для себя слесари-заготовители, работники сборочного участка.

● **БАТУМИ. В «красную субботу» коллектив батумского завода бытового машиностроения решил добиться наивысшей производительности.** Более 300 рабочих и служащих этот день выпустят продукции на 50 тысяч рублей, при этом добиваясь ее отличного качества.

● **ТКВАРЧЕЛИ. 16 апреля будут соревноваться между собой передовые бригады ткварчельских шахт № 2 и имени Н. Лакоба.** Готовятся в этот день спуститься в забой и лавы победители социалистического соревнования за 1987 год.

● **КВАИСИ. Коллектив свинцово-цинкового рудоуправления один из первых в Юго-Осетии приступил к подготовке к празднику коммунистического труда.** В нем примут участие все работники предприятия, которые намерены добиться в этот день рекордных результатов труда.

● **ЗЕСТАФОНИ.** На пять тысяч рублей продукции, в том числе товаров народного потребления, выпустят в день субботника труженики завода «Грузкабель». Большая часть изделий будет изготовлена из сбереженного с начала года сырья. Экономной работе на предприятии уделяют особое внимание: действует четкая система материального поощрения, позволяющая существенно пополнить бюджет бережливых работников, внедрены безотходные технологии, которые помогли коллективу, перешедшему на хозрасчет и самофинансирование, снизить накладные расходы на закупку сырья и материалов.

16 апреля коллектив завода перечислит в фонд субботника более тысячи рублей.

● **ЗУГДИДИ.** Сотни квадратных метров гофрированной тары выпустит дополнительно к заданию в день «красной субботы» коллектив производственного объединения «Грузбумпром». Этим будет создана надежная основа для успешной реализации социалистического обязательства — завершить полугодовое задание к открытию XIX Всесоюзной партийной конференции.

Бумагоделы рассчитывают в день субботника отработать на сбереженных с начала года топливно - энергетических ресурсах. Сэкономить их помогли новые технологии производства продукции, внедренные в основных цехах, поход за бережливость, ведущийся народными контролерами предприятия.

В фонд субботника труженики объединения перечислят несколько тысяч рублей.

● **ТЕЛАВИ.** В эти дни труженики Телавского консервного завода Цекавшири, готовящиеся к предстоящему субботнику, посвященному 118-й годовщине со дня рождения В. И. Ленина, работают ритмично. Все передовые бригады предприятия решили добиться в «красную субботу» наивысшей производительности труда.

Тему беседы подсказал читатель

ВЕСЕННЕЕ ПОЛЕ ЭКЗАМЕНУЕТ ЗЕМЛЕДЕЛЬЦА

В редакцию поступило письмо руководителя подрядной бригады механизаторов колхоза села Магаро Сигнахского района Амирана **КОНДАШВИЛИ**. Он, в частности, отмечает: «В Письме ЦК КПСС ко всем коллективам агропромышленного комплекса страны особо подчеркивается важность проведения посевной кампании нынешнего года на высоком организационном уровне. Необходимо заложить надежную основу для получения щедрого урожая в третьем году двенадцатой пятилетки, компенсировав тем самым недобор прошлых лет. Механизаторы нашей бригады полны решимости ответить конкретным делом на призыв партии, на решения IV Всесоюзного съезда колхозников. Сев яровых культур мы обязались провести в наиболее оптимальные агросроки, добиться высокого качества работ. Считаем, что в нынешнем году для этого есть возможности не только у нашей бригады, но и у механизаторов других хозяйств района».

Вопросы, связанные с проведением весеннего сева, и стали главными в беседе специального корреспондента «Зари Востока» Константина Костава с председателем Сигнахского РАПО Давидом **АЛАДАШВИЛИ**.

— Давид Васильевич, мне удалось побывать в колхозе села Магаро, понаблюдать за работой механизаторов бригады, которой руководит Амиран Кондашвили. Коллектив небольшой, но действует слаженно, чувствуется, что настроен он действительно по-деловому. Ваше мнение об этой бригаде.

— О магаройских механизаторах могу сказать только хорошее. Все они опытные, знающие специалисты.

— В письме Амирана Кондашвили говорится о том, что у механизаторов Сигнахского района нынешней весной есть все возможности провести яровой сев в оптимальные агросроки. Хотелось бы знать вашу точку зрения по этому поводу.

— Весна ныне поздняя. Однако я считаю, что это обстоятельство не должно сказаться отрицательно на ходе посевной кампании. Действительно, есть возможности уложиться в оптимальные агросроки. Важно только эти возможности не упустить, своевременно реализовать весь объем намеченных работ.

— Он, очевидно, не так уж и мал!

— Нам предстоит засеять различными яровыми культурами около 19 тысяч гектаров. Прежде всего это традиционные для нашего района овес, подсолнечник, многолетние травы, кукуруза на зерно и на силос, фасоль, соя и другие. Помимо них, в Цнорском животноводческом комплексе по 72 гектара займут сорго и джугара.

— Из всего сказанного можно сделать вывод, что задача, которую предстоит решить сигнахским земледельцам нынешней весной, не из легких.

— Это так. Тем не менее мы предприняли, на наш взгляд, все необходимое для ее полной реализации. Руководствуясь Письмом ЦК КПСС ко всем коллективам агропромышленного комплекса, наше РАПО, труженики хозяйств готовились к весенним полевым работам самым тщательным образом.

— Словом, работа проведена. Но ведь часто случается, что все готово, все продумано, а осенью результаты низкие. Вы довольны урожаем прошлого года!

— Нет. Отдача плантаций подсолнечника, кукурузы оказалась крайне низкой.

— И в чем причина этого явления!

— Сначала был сильный градовый удар, потом—затяжная засуха. Отсюда и мизерные урожаи. Кукурузного зерна в среднем по району мы, например, получили лишь девять центнеров с гектара.

Однако пусть у вас не создается впечатление, что я хочу полностью оправдаться сложными погодными условиями. Это, естественно, не так. В основе низкой урожайности были и неорганизованность, пренебрежение правилами и нормами агротехники. Возьмем колхоз села Джугаани. Кукуруза здесь была размещена на поливных землях. Казалось бы, засуха посевам не угрожала. Тем не менее с гектара в хозяйстве получили лишь 12 центнеров зерна. Выше, чем в среднем по району, но все равно очень мало. И главная причина тому — явно недостаточный уход за посевами. И вину за это руководство и специалисты РАПО делят поровну с руководством и специалистами колхоза.

— Каким же образом вы намерены исправить положение, добиться в нынешнем году более высокой отдачи кукурузного поля, например!

— В нынешнем году мы повсеместно будем размещать кукурузу на поливных землях. При этом на 400 гектарах из 512 она будет возделываться по интенсивной технологии. В итоге рассчитываем осенью получить в среднем 35—40 центнеров зерна с гектара.

— Почему же в предыдущие годы вы не занимали кукурузой поливные земли! Не произойдет ли это сейчас за счет других культур!

— Ни в коем случае. Просто у нас стало больше возможностей для этого. Значительно увеличился парк поливочных машин. Например, за последние три года число дождевальных установок «Кубань» в районе выросло почти в три раза. Прибавилось и 24 «Фрегата».

— Сегодня по насыщенности поливочной техникой Сигнахскому району в республике равных нет. Насколько эффективно она используется!

— Мы всеми путями повышаем коэффициент полезного действия парка поливочных агрегатов. Один из них — применение прогрессивных методов материальной заинтересованности мелиораторов в повышении урожайности сельскохозяйственных культур. Берем на вооружение коллективный подряд. Так, на этой основе сейчас во всех хозяйствах созданы своеобразные комплексные формирования «ферма — поле». Они объединили животноводов, механизаторов, мелиораторов, причем заработок всех их поставлен в прямую зависимость от надоев и привесов.

— Коль разговор зашел о коллективном подряде, то хотелось бы знать, насколько широко применяется сейчас он в хозяйствах Сигнахского района!

— На коллективный подряд у нас переведено как растениеводство, так и животноводство. И работа в этом направлении продолжается. Наш и Гурджаанский районы выступили инициаторами внедрения в виноградарстве полного хозяйственного расчета. Однако сейчас мы считаем, что такого можно добиться и в других отраслях. Вот и поставили мы перед собой цель — внедрить полный хозяйственный расчет во всех бригадах и на фермах. Мера эта необходимая — ведь на следующий год все наши хозяйства переходят на самофинансирование и самоокупаемость. Важность этого шага еще раз подчеркнул в своем выступлении на IV Всесоюзном съезде колхозников Генеральный секретарь ЦК КПСС М. С. Горбачев, отметив, что для эффективного использования возможности кооперации, новых методов хозяйствования прежде всего нужно обеспечить перевод предприятий и организаций на селе на полный хозяйственный расчет и самофинансирование.

В районе накоплен определенный опыт применения семейного, арендного подряда. Мы все чаще и чаще обращаемся именно к этим формам организации труда, уже доказавшим свою высокую эффективность. Есть, например, в Ширакской степи у колхоза села Дзвели Анага 600 гектаров земли, на которых размещаются как озимые, так и яровые культуры. До последнего времени этот массив был закреплен за бригадой из 15 человек. Но вот в нынешнем году за обработку всех 600 гектаров взялась семья Давида Гведашвили — всего три человека. За ними закреплены трактор, комбайн, автомашина, другая техника. В свою очередь семейная бригада взяла обязательство не только вырастить соответствующий урожай, но и доставить его своими силами на приемный пункт. Судя по темпам весенних работ, семья выполнит все условия договора.

— Судя по всему, яровой сев в районе набирает силу, но сейчас нам бы хотелось поговорить об озимых посевах. Каково их состояние, каковы виды на урожай!

— Озимые посевы у нас занимают около 17 тысяч гектаров, из них на двух тысячах гектарах применяется интенсивная технология. Опережая ваш вопрос, скажу, что отдачей озимого клина в прошлом году мы недовольны. Правда, плановый уровень достигнут, с гектара получено по 26 центнеров зерна, однако этот результат мы считаем неудовлетворительным. Конечно, опять-таки, была засуха, однако ведь сумели в колхозе села Бодбисхеви и в таких тяжелых погодных условиях взять 32 центнера зерна с гектара. Значит, надо и другим хозяйствам прибавить в работе. Вот этого РАПО и добивается в нынешнем году, поставив перед собой цель — намолотить с каждого озимого гектара от 30 до 35 центнеров зерна.

Конечно, это предположение. Однако нынешнее состояние озимых посевов позволяет надеяться, что они оправдаются. На всех площадях мы уже полностью провели подкормку посевов минеральными удобрениями, сейчас идет их интенсивное опрыскивание гербицидами против сорняков...

— Теперь вновь вернемся к весеннему севу. Он только начался. Главная работа впереди. Есть ли у вас уверенность, что удастся полностью реализовать все задуманное!

— Не скрою, весенний сев — очень трудное и ответственное испытание для нас. Но мы обязательно должны его выдержать, сделать все для того, чтобы получить добрый урожай.

ОТ РЕДАКЦИИ

Посевная кампания в республике набирает силу. Сейчас все помыслы земледельцев республики — о весеннем поле. Приступили к севу механизаторы Кахети, завершают посадку клубней картофелеводы Марнеульского и Болнисского районов...

В Письме ЦК КПСС ко всем коллективам агропромышленного комплекса особо отмечается важность организованного проведения весенних полевых работ в борьбе за урожай третьего года пятилетки. Нынешняя весенняя страда—серьезное испытание для Госагропрома республики, ответственный экзамен для районных агропромышленных объединений. Выдержать его можно лишь при условии высокой организованности, полной готовности действовать с максимальной отдачей. Насколько же соблюдается это условие на местах! По оперативным данным, к середине марта с. г. в ряде регионов республики наблюдалось отставание с ремонтом техники. Так, в Юго-Осетинской автономной области из 556 тракторов неисправны 52, в Гегечкорском районе из 395 — 50, в Цалкском из 548 — 65. Не везде обстоит благополучно дело и с подготовкой к посевному сезону сеялок. Высок процент неисправных агрегатов в Абашском, Карельском, Телавском, Цулукидзевском районах.

Факты эти не могут не тревожить. Необходимы действенные меры по обеспечению проведения посевных работ на должном организационном уровне. Партийные комитеты, советские органы РАПО, руководители хозяйств должны действовать в этом направлении более настойчиво и целенаправленно. Нельзя забывать, что мелочей здесь нет. Любая недоработка, малейший промах весной могут отозваться осенью десятками, сотнями тонн недопроизведенного урожая. Этого допустить нельзя.

● **ДИКТУЕТ ХОЗРАСЧЕТ**

390 тысяч рублей прибыли получили сухумские обувщики за два месяца. А ведь недавно довольствовались только убытками

Сухумская обувная фабрика имени С. Орджоникидзе в течение ряда лет находилась в числе убыточных. Получала государственную дотацию. Причин к этому было немало. Неритмичная работа предприятия, перебои в снабжении, срывы договорных обязательств, выпуск недоброкачественной продукции влекли за собой убытки. Да и с дисциплиной дело обстояло неблагополучно.

Над решением этих проблем работали дирекция, партком, профком, все коммунисты, специалисты и новаторы производства.

Партком фабрики, цеховые партийные организации пошли по пути перестройки, хорошо понимая, что перестройка — это, как отмечалось на недавнем собрании партийно - хозяйственного актива республики, не только новые методы хозяйствования, но и добросовестность, профессиональная и гражданская честность, исполнительность, дисциплина. Это оказало положительное влияние на производственные дела предприятия, отразилось на результатах хозяйственной деятельности. Впервые в 1986 году получили прибыль. А по итогам 1987 года сверх плана— 707 тысяч рублей, за два же месяца нынешнего года — 15 тысяч из общей суммы прибыли в 390 тысяч рублей.

Мероприятия, намеченные дирекцией и парткомом предприятия для совершенствования работы в новых условиях хозяйствования, осуществлялись последовательно в каждом цехе, в каждой бригаде. По инициативе передовых рабочих закройно-штамповочного цеха Марии Стрелец, Любы Хишба, Карло Ахалая и Кукури Панцулая широко развернулось соревнование за экономию сырья и материалов. В результате только в прошлом году было сэкономлено 398 тысяч квадратных дециметров кожзаменителей и текстиля на сумму 25.000 рублей. Из сэкономленного сырья фабрика дополнительно выпустила 14.300 пар обуви на 43.000 рублей.

— Мы решили проблему, — сказал директор фабрики Жиули Микадзе, — связанную с ликвидацией кожевенного производства. По-хозяйски использовали освободившиеся площади. Сейчас на месте бывшего зольно-дубильного цеха действует один из лучших цехов нашей фабрики. Установлено современное, высокопроизводительное оборудование. С начала минувшего года ежедневно сходят с конвейера этого цеха сотни пар обуви. После реконструкции цеха № 4 здесь также освоен выпуск модной обуви. Торговые организации теперь ее охотно берут. Оправдало себя создание нового цеха, где изготавливаются литые подошвы из поливинилхлорида. Получен экономический эффект в десятки тысяч рублей. Все вместе взятое дало возможность в январе-феврале нынешнего года работать еще продуктивнее. Сверх плана выпущено 15 тысяч пар обуви, а темпы роста производительности труда составили 9,3 процента.

Вместе с секретарем партийного комитета фабрики Зурабом Амичба и главным инженером Юрием Цаава беседуем с рабочими.

— Изменения есть, — говорит бригадир второго пошивочного цеха Вардо Ахсалба.— Заметно увеличилась заработная плата рабочих. Строже стал контроль за качеством изделий. Но вот иногда подводят рабочие из закройно-штамповочного цеха. Оттуда поступают некачественные заготовки. Это нарушает ритм работы бригады, да и всего пошивочного цеха.

— Это верно, — согласилась рабочая закройно-штамповочного цеха Любовь Хишба. Только и мы в свою очередь получаем некачественное сырье от поставщиков.

— Фабрику подводит Батумская торгово-промышленная фирма. С перебоями отгружает натуральную кожу, причем низкого качества, да еще недопоставляет. Мы предъявили им штрафные санкции, — продолжает Ю. Цаава,—около 400 рублей. — Но они до сих пор не уплатили. Также Сухумская нефтебаза. В 1987 году ей предъявили штраф за недопоставку мазута в количестве 80 тонн на сумму 3.200 рублей. Штраф не уплачен.

Разговор продолжился в фабричном управлении.

— На работу фабрики отрицательно влияет текучесть кадров, — говорит начальник планово-производственного отдела Аполлон Жвания. — Она составляет ежегодно 16—20 процентов. Только в минувшем году уволилось 186 человек. Главная причина — социальная. Более пяти лет идет разговор о строительстве общежития фабрики на 368 мест. Его проектирование закончено Министерством легкой промышленности Грузинской ССР, но строительство предусмотрено начать лишь в 1989 году.

Вот уже четыре года ждут обувщики от исполкома Сухумского городского Совета народных депутатов и УКСа при Совете Министров Абхазской АССР обещанных 2.000 квадратных метров жилья. Давно подготовлены документы на строительство кооперативного жилого дома при долевом участии химзавода и рыбкомбината, но решение затягивается.

Сухумские обувщики, включившись в социалистическое соревнование за достойную встречу XIX Всесоюзной партийной конференции, взяли повышенные обязательства. Приняли решение план по выпуску обуви завершить к 29 декабря, а полугодовое задание выполнить ко дню открытия Всесоюзной партийной конференции.

Надо надеяться—слово свое они сдержат. Вместе с тем ждет коллектив и помощи. Особенно в решении назревших социальных вопросов.

Давид ШЕЛИЯ.
[Корр. «Зари Востока»].

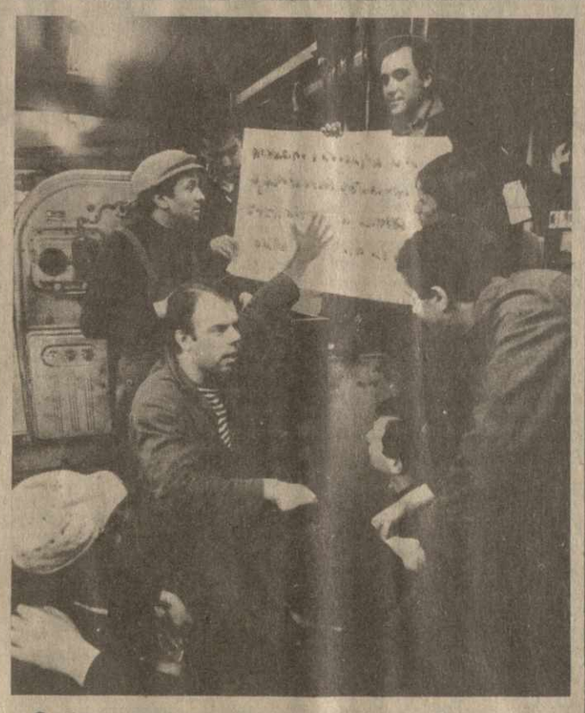

● **Семнадцать оригинальных автоматических систем управления, разработанных Руставским научно-производственным объединением «Автоматпром», внедрены во втором году пятилетки на предприятиях черной металлургии страны. Опытный завод объединения уже второй год, как внедрил полный хозрасчет и самофинансирование, а с января нынешнего года на эту систему перешел и институт.**

На снимке: хозрасчетная бригада слесарей-сборщиков, руководимая коммунистом Зурабом Лазгидзе (на снимке он в центре) — одна из лучших на опытном заводе объединения. Сейчас ее члены реализуют обязательства, взятые в честь XIX Всесоюзной партийной конференции.

Фото Э. Расоева. (Фотохроника ГРУЗИНФОРМа).

В Совете Министров Грузинской ССР

На очередном заседании Президиума Совета Министров Грузинской ССР обсужден ход выполнения работ по ликвидации последствий стихийных бедствий, имевших место в республике в 1987 году. Министерствами, ведомствами и организациями, отмечалось на заседании, освоено лишь 96 процентов выделенных на эти цели капитальных вложений.

Значительное отставание допустили подрядные организации Минстроя и «Грузагростроя» Госагропрома Грузинской ССР, выполнившие работы по восстановлению поврежденных зданий на 67 процентов, а по строительству новых — на 41 процент. Управлениями «Тбилтоннельстрой» и Закавказской железной дороги, «Грузгидроэнергострой», Руставским металлургическим заводом не завершено строительство ни одного из подлежащих вводу в эксплуатацию к концу 1987 года объектов.

Совет Министров Грузинской ССР обязал министерства и ведомства, причастные к делу ликвидации последствий стихийных бедствий, принять конкретные, действенные меры к обеспечению в кратчайшие сроки возмещения ущерба, причиненного стихией населению и отраслям народного хозяйства, к созданию необходимых условий жизнедеятельности пострадавших районов.

Принято постановление о перераспределении водоемов и озер Грузинской ССР, направленное на дальнейшее совершенствование структуры управления рыбным хозяйством. В целях максимального использования внутренних водоемов республики для производства товарной рыбы разработаны конкретные мероприятия. В частности, до 1 октября 1989 года планируется проведение их паспортизации и инвентаризации с привлечением соответствующих научных и проектных организаций. В связи с тем, что ряд водоемов не отвечает требованиям их эффективной эксплуатации, Госагропрому Грузинской ССР поручено до конца 1990 года, изучив их состояние, определить перспективу ведения товарного рыбоводства в республике.

Рассмотрен вопрос об обеспечении населения лесными и строительными материалами в прошедшем и задачах по удовлетворению потребности в них в текущем году. Многое в этом направлении уже сделано, тем не менее проведенная работа оказалась недостаточной.

Для упорядочения торговли лесными и строительными материалами, более полного обеспечения ими потребителей принято постановление. Соответствующим министерствам и ведомствам определены задания по обеспечению первоочередной поставки рынку местных строительных материалов, железобетонных изделий и конструкций для продажи населению в установленных объемах, по коренной перестройке работы подведомственных предприятий, существенному улучшению организации торговли лесными и строительными материалами, оказанию покупателям услуг по их транспортировке.

На заседании рассмотрен вопрос о работе, проводимой исполкомами городских и районных Советов народных депутатов республики по развитию сети кооперативов и контролю за их деятельностью. В Грузии зарегистрировано 2.173 кооператива различного профиля, функционируют пока 585. В них занято 8.766 человек. За период своей деятельности ими реализовано продукции и оказано услуг населению на общую сумму до 22 миллионов рублей.

Вместе с тем, несмотря на интенсивное развитие сети кооперативов, работа по созданию и контролю за их деятельностью ведется медленными темпами, объемы реализуемых кооперативами товаров и услуг все еще недостаточны, спрос населения на производимую ими продукцию удовлетворяется далеко не полностью. Исполкомы ряда городов и районов недооценивают кооперативный труд, все еще довольствуются формальной организацией кооперативов, не оказывают им содействия, неоперативно решают назревшие организационные и экономические вопросы. Не уделяется должного внимания вопросам рационального и эффективного использования трудовых ресурсов, не всегда отвечает требованиям социальный состав членов кооперативов, недостаточно широко вовлекается в кооперативную деятельность не занятая в общественном производстве часть населения — пенсионеры, инвалиды, домохозяйки. Не установлен строгий контроль за качеством выпускаемой продукции, ее символикой, за состоянием бухгалтерского учета и отчетности. Формально-бюрократическое отношение привело к тому, что 17 кооперативов в республике прекратили свою деятельность.

В принятом решении особое внимание обращено на безусловное соблюдение требований действующего законодательства по регламентации деятельности кооперативов, не допуская ущемления предоставленных им прав.

На заседании были обсуждены также другие вопросы экономического и социального развития республики.

(ГРУЗИНФОРМ).

ПРИКАЗ МИНИСТРА ОБОРОНЫ СССР

29 марта 1988 г. № 119 г. МОСКВА

ОБ УВОЛЬНЕНИИ ИЗ РЯДОВ ВООРУЖЕННЫХ СИЛ СССР В ЗАПАС ВОЕННОСЛУЖАЩИХ, ВЫСЛУЖИВШИХ УСТАНОВЛЕННЫЕ СРОКИ ДЕЙСТВИТЕЛЬНОЙ ВОЕННОЙ СЛУЖБЫ, И ОБ ОЧЕРЕДНОМ ПРИЗЫВЕ ГРАЖДАН НА ДЕЙСТВИТЕЛЬНУЮ ВОЕННУЮ СЛУЖБУ В АПРЕЛЕ—ИЮНЕ 1988 г.

В соответствии с Законом СССР «О всеобщей воинской обязанности» **приказываю:**

1. Уволить из рядов Советской Армии, Военно-Морского Флота, пограничных и внутренних войск в запас в апреле—июне 1988 г. военнослужащих срочной службы, выслуживших установленные сроки действительной военной службы.

2. В связи с увольнением в запас военнослужащих, указанных в пункте 1 настоящего приказа, призвать на действительную срочную военную службу в Советскую Армию, Военно-Морской Флот, пограничные и внутренние войска в апреле—июне 1988 г. граждан мужского пола, которым ко дню призыва исполняется 18 лет, не имеющих права на отсрочки от призыва на действительную военную службу, а также граждан старших призывных возрастов, потерявших право на отсрочки от призыва.

3. Приказ объявить во всех ротах, батареях, эскадрильях и на кораблях.

Министр обороны СССР генерал армии
Д. ЯЗОВ.

ПО РОДНОЙ СТРАНЕ

● **СЕВЕРОБАЙКАЛЬСК.** Чище станут воды таежных рек Кичера и Верхняя Ангара. В крупных бамовских поселках Новый Уоян и Кичера введены в строй очистные сооружения общей мощностью около двух тысяч кубометров воды в сутки.

● **НОВОПОЛОЦК (Витебская область).** Подробная информация о состоянии объектов городского коммунального хозяйства начала поступать на экраны дисплеев центральной диспетчерской. Здесь вступил в строй телеметрический комплекс «Мир». Автоматика контролирует состояние теплотрасс, исправность лифтов в домах, предупредит о возникновении аварийной ситуации.

● **МАХАЧКАЛА.** Три нефтерудовоза, прибывшие в столицу Дагестана, открыли навигацию между портами Волги и Каспийского моря. Они доставили из Астрахани свыше 10 тысяч тонн мазута. После разгрузки суда приняли на борт щебенку для строителей Астраханского газового комплекса и отправились в обратный путь.

(ТАСС, 28 марта).

● НАВСТРЕЧУ СЕССИИ ВЕРХОВНОГО СОВЕТА ГРУЗИНСКОЙ ССР

УПРАВЛЕНИЕ СТРОИТЕЛЬСТВОМ: СКВОЗЬ ПРИЗМУ ПЕРЕМЕН

В стране происходят поистине революционные преобразования в структуре управления всем народнохозяйственным комплексом. В ее генеральной схеме особое место отведено капитальному строительству. Решения XXVII съезда КПСС, последующих Пленумов Центрального Комитета, соответствующие постановления партии и правительства потребовали дальнейшего совершенствования управления этой отраслью, в значительной степени определяющей ускорение социально-экономического развития страны.

Для успешной реализации намеченных задач решено преобразовать Государственный комитет СССР по делам строительства в союзно-республиканский Государственный строительный комитет СССР (Госстрой СССР), который стал постоянным органом Совета Министров СССР по руководству строительным комплексом страны.

Прошедший период уже показал, что в руководстве его деятельностью появились видимые положительные сдвиги. Это можно отчасти заметить и на примере нашей республики.

В настоящее время строительный комплекс Грузии, как известно, состоит из различных министерств и ведомств.

Исходя из необходимости усиления руководства отраслью, возникает потребность в создании единого Государственного строительного комитета Грузинской ССР (Госстрой Грузии), куда предполагается включить основных непосредственных участников строительного конвейера. В связи с этим намечается упразднение Госстроя в его сегодняшнем виде, Министерства строительства, совмещение некоторых однородных служб, а также создание специального органа по архитектуре и градостроительству внутри Госстроя.

В отрасли производства строительных материалов предполагается ввести цементные заводы во всесоюзный главк, а на основе остальных производств организовать производственное объединение строительных материалов с включением их в состав Госстроя республики.

Работа вновь сформированного Госстроя Грузии будет прежде всего непосредственно направлена на безусловное выполнение государственных планов ввода в действие жилья, других объектов социальной сферы, производственных мощностей, объектов народного хозяйства. Он призван решать вопросы развития материально - технической базы строительства, координации деятельности предприятий стройиндустрии и строительных материалов, укрепления строительных организаций, развития их социальной сферы, стимулирования производительной и качественной работы проектных и строительных организаций, службы единого заказчика.

Создание новой структуры будет способствовать обеспечению комплексности планирования, ликвидации параллелизма в развитии баз стройиндустрии, диспропорций в социально - экономическом развитии отдельных регионов республики, совершенствованию системы контроля за качеством проектирования и строительства и соблюдением норм охраны труда, осуществлению действенности научно-технической информации в области научных исследований, инженерных изысканий.

Улучшится маневренность трудовыми и материально-техническими ресурсами, повысится эффективность осуществления единой кадровой экономической и технической политики.

По новой структуре основными хозяйственно - производственными единицами остаются тресты, домостроительные комбинаты и другие подразделения. Они войдут в проектно - промышленно-строительные объединения, куда должны войти на правах производственных единиц предприятия по выпуску строительных изделий и конструкций, подразделения механизации работ, транспорта, производственно-технической комплектации.

В Тбилиси уже сделаны первые шаги в создании подобных объединений. Так, стройуправление «Монолитстрой» преобразовано в проектно-промышленно-строительное объединение «Грузмонолитстрой», на базе «Тбилгорстроя» создается соответствующее объединение по жилищно - социальному строительству с замкнутым циклом производства от проекта до сдачи «под ключ». Здесь от начальной организационной стадии надо решительно переходить к более глубоким и широким формам организации. Тем более у нас в стране есть хороший опыт Даугавпилсского треста братской Латвии. Аналогичные организационно - технические мероприятия должны быть проведены по всей республике — откладывать их нельзя, ибо можем потерять время.

Производственная деятельность объединений будет осуществляться на основе пятилетних и годовых планов и заключенных договоров подряда.

Принципиально новыми факторами их деятельности станут выполнение привязок к местным условиям типовых проектов зданий и сооружений, внесение изменений в них, разработка проектно-сметной документации на строительство, расширение, реконструкцию и техническое перевооружение собственной производственной базы, включая, безусловно, социальную сферу, причем все это должно быть совмещено по времени и технологии проектных и строительных работ, в интересах всего инвестиционного процесса.

Далее, важное место отводится взаимодействию со службой единого заказчика, проектными организациями, архитектурно - планировочными управлениями и отделами местных Советов, участию в межведомственной кооперации по производству отдельных видов продукции, средств малой механизации. В этих вопросах, как и других, должна повыситься роль местных Советов.

Эти основные направления деятельности объединений продиктованы требованиями основных принципов Закона СССР о государственном предприятии, среди которых главенствующий — перевод их на полный хозяйственный расчет и самофинансирование, широкое внедрение коллективного подряда на основе чековой системы оплаты затрат и углубления внутрипроизводственного хозрасчета.

Структура нового Госстроя Грузии, конечно, будет учитывать интересы автономных государственных образований в республике, а поэтому на местах необходимо еще раз продумать некоторую специфику предлагаемой схемы, исходя из гармоничного сочетания отраслевых и территориальных интересов, основанных обязательно на общегосударственных.

Исходя из целей, которые преследует начавшаяся перестройка в структуре управления строительным комплексом, интересно будет проанализировать некоторые итоги осуществляемых мер по улучшению состояния капитального строительства и подготовки его к переходу на полный хозяйственный расчет на примере Минстроя.

В соответствии с постановлениями ЦК КПСС и Совета Министров СССР «О дальнейшем совершенствовании управления строительным комплексом страны» и «О мерах по совершенствованию хозяйственного механизма в строительстве» в республике были разработаны организационно-технические мероприятия по постепенному переводу каждой из подрядных организаций на новую систему хозяйствования.

К сожалению, работа по осуществлению этих мероприятий в отрасли началась с большим опозданием. И только в середине прошлого года удалось активизироваться при содействии республиканского Координационного совета по науке и научно-техническому прогрессу при ЦК КП Грузии и благодаря мерам, принятым правительством республики.

Совет Министров Грузинской ССР рекомендовал Минстрою сделать нынешний подготовительный год экспериментальным и уже в ближайшее время внедрить хозрасчет на ряде производственных предприятий, не дожидаясь установленного правительством срока.

Важнейшим фактором усиления хозрасчетной деятельности строителей в новой системе являются, как известно, договорные цены. Внедрение их Минстроем и заказчиками проведено, как будто, неплохо. Но эта оценка, так сказать, по охвату, который достиг около 80 процентов. Однако если оценивать соответствие этих цен будущим фактическим затратам, то положение вырисовывается не такое уж благополучное — налицо старый подход к решению новой задачи, особенно со стороны заказчиков.

Далее, хозрасчет в строительстве не заработает, если все его подразделения не будут взаимно исполнительными в своих обязательствах. И здесь большая роль отводится претензионно - исковой работе. Она в Минстрое несколько оживилась, однако результаты пока далеки от необходимых требований о взаимных партнерских обязательствах всех участников строительного комплекса.

Поэтому так важно в новых условиях хозяйствования поднять роль арбитражной и юридической служб. А пока не стало законом, чтобы подрядные организации предъявляли иски в Госарбитраж за задержку и несвоевременную передачу заказчиками проектно-сметной документации, за просрочку передачи оборудования в монтаж, все это способствует срыву ввода объектов в эксплуатацию.

По предварительным итогам прошлого года, Минстрой опять имеет немалый разрыв оборотных средств, значительную кредиторскую и дебиторскую задолженность, убытки, низкую рентабельность. Это положение ненормальное, тем более, если учесть финансовую помощь, которая была оказана министерству в минувшем году.

Еще об одном. В ведомстве плохо занимаются лечением такой серьезной и затянувшейся болезни, как непроизводительные затраты, особенно в части расходования заработной платы. Выработавшийся за последние годы живучий стереотип — все равно заплатят — срабатывает и по сей день. Поэтому-то явно недостаточно и ведется поиск противозатратного механизма, планы не выполняются, а заработной платы не хватает, рост зарплаты опять опережает рост производительности труда.

Вывод в связи с этим напрашивается один: зарплатой в министерстве занимаются плохо. Ставить вопросы приведения ее норматива к реальности надо, и Совет Министров республики помогает в этом. Однако руководству министерства необходимо проявлять и собственную активность.

Мы считаем, что продолжающиеся существенные издержки в экономике являются не только следствием недостаточной организации самого строительного производства, но и результатом пока еще слабой финансово - экономической работы. А поэтому необходимо глубже, систематичнее и ответственнее заниматься этими вопросами. Здесь должно быть налажено почти ежедневное взаимодействие Минстроя, банков и заказчиков. Кстати, и роль банков в этих вопросах возросла и видоизменилась. Они вместе со строителями, заказчиками на твердых партнерских началах должны настойчиво искать эффективные пути оздоровления и стабилизации финансового положения, повседневно заниматься совместной профилактикой строительной экономики.

Таким образом, финансово-экономическая работа в министерстве пока не отвечает новым требованиям хозяйствования и тем более перспективным задачам.

Эти оценки некоторых далеко не полных результатов работы Минстроя подтверждают, что переход на новую систему управления, совершенствования ее структуры, а в ближайшем будущем осуществление полного хозрасчета требуют прочного стабильного функционирования действующей организации строительного производства, что пока полностью не достигнуто.

Дорога, как известно, начинается с первого шага. Он первый, очень трудный, уже сделан. Впереди немало сложностей. А поэтому сейчас необходимо резко наращивать эффективность строительного производства, начиная от строительных площадок до центрального аппарата строительного комплекса, на основе дальнейшего совершенствования управления всего капитального строительства республики. В этом смысле год 1988 должен стать переломным, фундаментальным для успешного финиша двенадцатой пятилетки, задельным для решения социально - экономических задач нашей перспективы.

Зураб ЛАБАХУА,
заместитель Председателя Совета Министров Грузинской ССР.

(ГРУЗИНФОРМ).

● На Черном море в самом разгаре путина. Одно из передовых судов Аджарского управления рыболовецкого флота «Цискари» в марте с успехом завершило выполнение плана третьего года нынешней пятилетки, добыв рыбы на 500 тонн сверх задания.

На снимках: капитан сейнера «Цискари» Котэ Челидзе; радист Симон Горгадзе и второй помощник капитана Рубен Багдасаров.

Фото Валерия Атабекова.

● ВСЛЕД ЗА СОБЫТИЕМ

Полностью раскрыть потенциал, заложенный в общественную форму хозяйствования

Не знаю, может, и покажется кое-кому такое заявление банальным, но жить становится интереснее.

В период гласности высвечены многие стороны хозяйственной и общественной жизни, остававшиеся долгое время в тени, как говорится, вне зоны критики.

Вспоминается мне недавнее обсуждение проекта Примерного устава колхоза в нашем хозяйстве. Как живо, как необычайно остро проходило оно. А ведь всему причиной то, что почувствовал себя труженик хозяином.

Как будто нет сложности в этих рассуждениях. Действуй, разворачивайся. Но не так-то просто избавиться, скажем, от того же командного метода работы, регламентации работы хозяйства даже в мелочах.

Предположим, возникает такой вопрос. Просчеты в материальной заинтересованности колхозников любят объяснять неодинаковыми условиями работы бригады. Отчасти это верно. Но, это, как говорится, — внутренний вопрос хозяйства, мы сами обязаны упорядочить его, и непременно упорядочим, а вот, когда сверху за нас планируют, что сеять и сколько, в каком количестве получать продукцию, это, с моей точки зрения, самый большой непорядок. А между тем и в этом году даже план урожайности основных сельскохозяйственных культур нам подсказало РАПО.

Или такой курьез, иначе и не назовешь. Сельхозугодья колхоза в лучшем случае могут прокормить 640 голов скота. А у нас их более 800 голов. Поди заикнись о том, что тебе выгоднее с хозяйственной, экономической точки зрения содержать меньшее поголовье.

Может быть, такое соотношение скота—в интересах отстающих хозяйств, которые никак не могут решить проблему животноводства. Но логично будет спросить: почему мы должны помогать выполнять план отстающим хозяйствам в ущерб себе? Ведь новые условия хозяйствования подразумевают такую работу, которая основана на материальной заинтересованности тружеников, должна приносить максимальную отдачу при наиболее выгодных экономических условиях. А именно этим возможностям консерваторы различных мастей не дают развернуться в полную силу.

Очень верно и емко сказал на IV Всесоюзном съезде колхозников Михаил Сергеевич Горбачев. Наши колхозы и совхозы остаются основой социалистического сельскохозяйственного производства. Но мы должны раскрыть потенциал, заложенный в этих формах хозяйствования, и осуществить это следует на путях использования возможностей кооперации. Мы идем к тому, что колхозы и совхозы в недалеком будущем должны стать по существу кооперативными объединениями хозрасчетных подрядных коллективов, действующих на основе заключения договоров с привлечением колхоза и дирекции совхоза, имеющих в своем распоряжении землю, основные и оборотные фонды, применяющих самые передовые технологические системы, научно обоснованные приемы ведения хозяйства.

Это открывает новые горизонты перед коллективным хозяйством. И главное здесь— в самостоятельности действий. Но не надо понимать эту самостоятельность как нечто исключительное для одного хозяйства или для группы. Действуют и нарождаются новые деловые отношения, встают новые задачи и проблемы. А мы к ним или вовсе не готовы, или же готовы слабо. Имею в виду все те же «вечные» вопросы: материально-технического снабжения, партнерские отношения с обслуживающими отраслями.

Верно и то, что на все случаи жизни рецептами не запасешься, и тем более необходимо развивать в коллективах такие качества, как инициатива, предприимчивость.

Вот, к примеру, известным постановлением директивных органов предоставлены широкие возможности выходить на рынок с продукцией в счет выполнения плана в размере 30 процентов. И как же ею воспользовались хозяйства? Я бы сказал, настолько скромно, что пока серьезно это повлиять на рыночную конъюнктуру не смогло. Отчасти это происходит оттого, что, чего греха таить, в масштабах района регулируют вопросы производства, сдачи и даже продажи на рынке продукции все те же вышестоящие инстанции. Скажем, к слову, район не выполнил план закупки фруктов. Ясно, что и перевыполнившему планы хозяйству, мягко говоря, предложат сдать их в пользу района, а не вывезти на рынок.

В итоге ощутимые потери опять-таки для конкретного хозяйства, не добирающего рубли, хотя и вкладывающего средства для прибыльной работы.

Верную мысль высказал на Всесоюзном съезде колхозников Михаил Сергеевич Горбачев: подобные примеры отражают широкое движение за расчистку тех многолетних наслоений, которые превращают общественную собственность в ничейную, обедняют демократические начала трудовой деятельности.

В прошлом году мы произвели 136 тонн зерна кукурузы вместо плановых 125 тонн, 106 тонн овощей при плане 81 тонна, 584 тонны винограда вместо 480 тонн, надоено 255 тонн молока — на две тонны больше намеченного, получено 28 тонн мяса вместо 26 тонн. Меньше запланированного обошлось нам производство большинства сельхозпродуктов.

К чему я все это говорю? У членов правления нашего колхоза было первоначально определенное опасение: не обойдется ли нам производство продукции на индивидуальном подряде дороже, чем прежде, что в условиях самофинансирования и самоокупаемости может обернуться серьезными неприятностями. Но, взвесив все еще раз, тщательно подсчитав, убедились в том, что подрядные отношения сулят существенное увеличение производства продукции. Так что хозяйство наше развиваться будет непременно по восходящей. Этому твердую гарантию дают демократизация нашей жизни, новые хозяйственные условия, а самое главное, крепнущая и поддерживаемая хозяйственная самостоятельность, о которой во весь голос говорилось на прошедшем Всесоюзном съезде колхозников.

Андро КИКНАВЕЛИДЗЕ,
председатель колхоза имени Ленина Маяковского района.

● МЫ — ИНТЕРНАЦИОНАЛИСТЫ

Единством целей, братской дружбой сильна бригада тбилисского рельсосварочного поезда

Тбилисский рельсосварочный поезд Закавказской железной дороги — одно из немногих чисто производственных предприятий магистрали. Его «профиль» — «бархатный» путь. Чтобы поезда катили по рельсам, не громыхая на частых стыках, рельсы на заводе-поезде сваривают в длинные бесстыковые звенья.

Это — о специфике работы рельсосварочного поезда (РСП), но у него есть и другая, вовсе не формальная характеристика. Коллектив поезда обеспечивает своей продукцией все три отделения Закавказской магистрали, которая давно и заслуженно зовется Дорогой Дружбы. Ведь она соединяет две братские республики — Грузию и Армению. И, наверное, символично, что в тбилисском РСП работает братский интернациональный коллектив. Это братство скрепляет отношения между людьми в каждом цехе, участке, в каждой бригаде.

Одна из них — бригада Сергея Ермакова.

В перерыв бригадир сварщиков Сергей Ермаков вышел из цеха во двор подышать свежим воздухом, отдохнуть. Наконец-то запахло весной. Сегодня он, как и всегда, начал работу раньше других — такая у него за долгие годы выработалась привычка: обдумать все «на свежую голову» и только потом включаться в конвейерный ритм.

Непростое дело задумали недавно ребята из его бригады — чуть ли не в полтора раза ускорить этот самый ритм, своими силами создать ни много ни мало — поточную линию. И практически без затрат, без единой дополнительной копейки!

Идея эта пришлась по душе и начальнику рельсосварочного поезда Эдуарду Погосяну, и главному инженеру Автандилу Хасия. Работники они опытные, сразу прикинули, какой выигрыш сулит поезду новшество, и решили: «Поможем, чем надо»

Дело пошло. Многое из намеченного уже сейчас работает на план, а главное — на качество. Многое, но не все. Еще монтируется комбинированный рельсорезно-сверлильный станок, и Ермакову все кажется, что дело не очень быстро продвигается.

— Гамарджоба, Серго! — прервал мысли бригадира главный инженер Хасия. — Я только что смотрел новую линию. Здорово!

— Да, надо бы пораньше закончить, — ответил Ермаков.

— Если все расчеты верны, — улыбнулся Хасия, — досрочно выполним квартальный план и еще закончим модернизацию линии. Думаю, успеем, время еще есть.

Хасия посмотрел на часы, словно и впрямь высчитывая до минуты оставшееся до конца смены время, и пошел в цех.

Оттуда навстречу ему шли ребята из ермаковской бригады: Тамаз Дзамашвили, Иван Коренев, Гоги Ухургулашвили, Геворг Мхитарян. Они на ходу громко обсуждали продолжение своего новаторского маневра.

— Так ты же понимаешь, что «на сварке» Ивана сегодня запросто сможет подменить Гоги (так в бригаде называли Геворга Мхитаряна), — говорил Ухургулашвили Тамазу Дзамашвили, — значит, успеем!

Бригадир вдруг поймал себя на мысли, что целые предложения они произносят то на русском, то на грузинском, то на армянском языках, и все это так привычно слуху тбилисца, что он порой этого и не замечает. «По-русски все они говорят с сильным акцентом. Наверное, — думал Сергей, — акцент ощущается и тогда, когда они произносят грузинские и армянские фразы. Но разве в акценте дело?». Вот они, люди трех национальностей,—русские, грузины, армяне в одной небольшой бригаде, в одной рабочей семье. Никто их «сверху» в эту комплексную бригаду не собирал: сами присматривались друг к другу, сами пошли в профсоюзный комитет с предложением ее организовать.

Секретарь партбюро предприятия, мастер по качеству Аделина Шумакова и председатель профкома начальник цеха Юрий Долотов первыми поддержали их инициативу. Помогли и советом, и делом: разрабатывали форму перехода на единый наряд с применением коэффициента трудового участия.

Вспоминая сейчас те дни становления бригады, Сергей отметил про себя главное — каждый из его ребят был полон решимости менять порядком поднадоевшее однообразие в производственной схеме.

Ведь как было у сдельщика? Сегодня работаешь на сварочном участке, а завтра, глядишь, на участок металлоизделий пошлют. Полная неразбериха. Как тут уберечься от формализма в соревновании? Нет, план они, конечно, всегда выполняли, но ведь важно, какой ценой он им давался.

А как объединились в комплексную бригаду, все пошло иначе. Правда, перестраиваться пришлось каждому. И бригадиру, ими же выбранному, тоже несладко приходилось, и всем другим. Но без этой ломки старых подходов к организации работы на их участке и во всем рельсосварочном цехе вряд ли удалось бы сделать хотя бы полшага вперед.

Сейчас на предприятии таких бригад много, и это хорошо. Но им выпала непростая доля первопроходцев. Говорили в ту пору о бригадном методе много, но сами они сказали тогда честно: «Не знаем, что из этого получится...»

Попытка оказалась удачной. Только надо было смело сказать о том, чтобы им не мешали перестраивать на своем участке работу по-своему, по-хозяйски. Погосян и Хасия пообещали тогда помочь в первую очередь в добывании техники. «А нам больше ничего и не надо, — сказали ребята из бригады. — Остальное берем на себя».

И взяли. Да так, что теперь не только их участок, но и цех не узнать. Перестройку повели, как любит говорить Тамаз Дзамашвили, широким фронтом.

Раньше случалось так. Скажем, звали Ивана Коренева наладить в соседнем цехе агрегат, а заменить его на сварочной машине было некем. Стояли, ждали, простаивали. Начали учиться второй профессии Гиви Ухургулашвили, Геворг Мхитарян. Теперь не только шлифовку, но и все другие операции в цехе выполняют запросто. А как сваривают они и Тамаз Дзамашвили рельсы! Проверяла специальная комиссия отдела технического контроля, так после нее и получили в бригаде право сдавать продукцию со своей отметкой, гарантирующей качество.

— Гоги-джан, — обратился Сергей к Мхитаряну,—пора и о реконструкции подумать.

Ермаков сказал это, заметив, как стоящий рядом товарищ придирчиво осматривает стены и крышу цеха. Да так, словно в первый раз их видит. И еще он вспомнил, как когда-то Мхитарян при знакомстве обратился к нему тоже так: «Сергей-джан». Потом объяснил: «джан» — значит дорогой. В работе, в деле они стали по-настоящему дороги и близки друг другу.

Тамаз включился в разговор со свойственной ему решительностью: «Давно уже пора взяться за реконструкцию цехов. Надо войти с предложением в отделение дороги, в управление. Больших затрат не надо, но без обновления дальше нельзя!»

Да, ребята научились говорить открыто и прямо. Вот, скажем, переход на белорусский метод. Первоначально была попытка навязать «сверху» число сокращений. Тогда поставили они вопрос прямо— с какой целью, зачем?

— Чтобы меньшим числом выполнить больший объем работ, — был ответ. — Чтобы поднять производительность труда.

Резонный ответ. Но только вряд ли он должен был быть таким в отношении рельсосварочного поезда. Ведь путевое хозяйство дороги находится в тяжелом состоянии — 180 километров колеи на главном ходу имеют неудовлетворительную оценку. Отсюда — потребность наращивать производство деталей верхнего строения пути. Из этого и исходили в бригаде и во всем коллективе тбилисского поезда, когда предложили альтернативу: поднять производительность труда и одновременно увеличить объемы производства. Сделать это предлагалось так, чтобы рост производительности труда решительно опережал рост заработной платы.

Сейчас налицо конкретные результаты именно такого подхода к решению проблемы: в прошлом году сверх плана выпустили 12 километров рельсовых плетей. Прибыль превысила десять тысяч рублей. При этом себестоимость снижена на двенадцать с половиной тысяч рублей.

Почти треть сверхплановой рельсовой продукции, такой нужной магистрали, выпустила с начала года ермаковская бригада.

В прошлые времена с такими, как у них, показателями многие бы кричали «ура!» Сейчас спрос другой: могли ли сделать больше?

Вот, скажем, наращивали они изготовление клееболтовых стыков. При этом стыковые накладки обрабатывали на строгальном станке, который был установлен на другом участке. Приходилось тяжелые накладки таскать оттуда к себе. Сели, подумали, поспорили: где выход?

— Поймите, не строгальный, а фрезерный станок нам нужен. И не там, а здесь, на нашей линии, — доказывал Гиви. И убедил.

Решение приняли бесповоротное: нужен фрезерный станок, и точка. Добились своего. Теперь все операции по изготовлению стыков производятся на одной линии. Эффект? Вместо двух выпускают ежедневно три изостыка. А теперь, с завершением монтажа рельсорезно-сверлильного станка, «пойдет» на участке поточная линия.

... Солнечный сегодня день, одно слово — весенний. «Словно под настроение», — подумал бригадир и улыбнулся. Гоги подмигнул ему и кивком показал на цех. Время вышло — пора возвращаться на участок. А вечером, после рабочего дня, они соберутся, как это нередко бывает, у кого-нибудь из ребят дома. Правда, перед этим возникнет спор: к кому идти?

— У меня сегодня сациви,— скажет Тамаз Дзамашвили.

— А мне обещали приготовить толму, — станет уговаривать Мхитарян.

— Не знаю ничего лучше хинкали, — будет стоять на своем Гиви Ухургулашвили.

Но Сергей знает, что сегодня последнее слово останется за ним. Он еще накануне заготовил бастурму...

Разные они люди. И характерами несхожи. Спорят часто, бывает, даже горячатся. Но — ради общего дела и общей цели. Главное, дело умеют делать, умеют за него отвечать. Каждый в отдельности и все вместе. Иначе и быть не может — потому и крепче стали их рабочая семья.

Сандро БАРБАКАДЗЕ.

В беседе за «круглым столом» «Зари Востока», посвященной обсуждению проекта Закона «О кооперации в СССР», принимают участие министр финансов Грузинской ССР Д. ДВАЛИШВИЛИ, заместитель председателя Грузинского республиканского отделения Жилсоцбанка СССР Д. ГОШАДЗЕ, первый заместитель начальника Территориально-межотраслевого объединения Тбилгорисполкома, кандидат экономических наук В. АВАЛОВ, научный сотрудник Института экономики и права АН Грузинской ССР, кандидат юридических наук Д. МЕЛИКИШВИЛИ, председатели кооперативов, созданных при Тбилгорисполкоме,— Т. ГАБУНИЯ (архитектурно-дизайнерский кооператив «Иери»), С. КАРАГЕЗОВ (консультационно-посреднический кооператив «Контракт») и Г. ЦИЛЬКЕР (кооператив «ТАКТ» — технология, автоматизация, компьютерная техника).

● ОБСУЖДАЕМ ПРОЕКТ ЗАКОНА «О КООПЕРАЦИИ В СССР»

ПРЕДОСТАВЛЕНЫ ГАРАНТИИ РАВНОПРАВНОГО ВЗАИМОДЕЙСТВИЯ ГОСУДАРСТВЕННОГО И КООПЕРАТИВНОГО СЕКТОРОВ СОЦИАЛИСТИЧЕСКОЙ ЭКОНОМИКИ

КОРР. В своей широко известной работе «О кооперации» Владимир Ильич Ленин писал в январе 1923 года: «...ряд привилегий экономических, финансовых и банковских — кооперации; в этом должна состоять поддержка нашим социалистическим государством нового принципа организации населения».

Однако история нашей страны впоследствии сложилась так, что сфера практического действия этого нового принципа организации населения оказалась неоправданно суженной, ограниченной рамками колхозов и потребительской кооперации, да и там самостоятельность в работе была потеснена. Тем отраднее наше сегодняшнее возвращение к ленинским заветам в кооперативном строительстве. В своем выступлении на IV Всесоюзном съезде колхозников М. С. Горбачев отметил, что В. И. Ленин, указывая на богатство форм кооперативной деятельности, призывал как можно полнее и на строго добровольных началах вовлекать в кооперацию трудовое население страны.

Думаю, не ошибусь, если скажу, что у всех здесь присутствующих вызвал глубокое одобрение курс на оживление экономической жизни страны путем привлечения к индивидуальной и кооперативной трудовой деятельности широких масс населения. Законопроект «О кооперации в СССР», выдвинутый на всенародное обсуждение, — еще одно чрезвычайно важное свидетельство последовательной демократизации нашего общества.

Каковы наиболее важные положения проекта Закона «О кооперации в СССР»?

Д. ДВАЛИШВИЛИ. Прежде всего хочу согласиться с высказанной мыслью о том, что на протяжении длительного периода в практике социалистического строительства в нашей стране весьма ограниченно применялись ленинские идеи о развитии кооперации. Именно поэтому она до сих пор и не раскрыла свои широкие возможности. Новый Закон призван повысить роль кооперации в ускорении социально - экономического развития страны, усилить процесс демократизации хозяйственной жизни.

В законопроекте уточнено и конкретизировано немало вопросов, касающихся ценообразования, распределения доходов и налогообложения доходов кооперативов. Согласно проекта Закона кооператив не должен допускать экономически необоснованного завышения цен. Продукция (работы, услуги), произведенная в соответствии с заключенными договорами на исполнение государственного заказа, а также изготовленная из сырья, поставленного кооперативу из государственных ресурсов, будет реализовываться по ценам (тарифам), определяемым централизованно. В таком же порядке устанавливаются розничные цены на товары, выделяемые кооперативам для реализации населению из государственных рыночных фондов. Такой порядок ценообразования исключает негативные явления в установлении цен на продукцию кооперативов. При этом предусматривается большая ответственность кооператива за завышение цен на свою продукцию (работу, услугу). В этом случае необоснованно полученные доходы будут изыматься в бюджет, а потребитель вправе расторгнуть заключенный договор на поставку кооперативом продукции.

Значительно расширены права кооперативов в формировании фондов и резервов. Кооперативам предоставлено право самостоятельно определять виды, размеры и порядок формирования и использования фондов и резервов. Вышестоящие кооперативные органы (союзы, объединения) нормативы образования фондов кооперативу устанавливать не будут.

В. АВАЛОВ. Во вступившем в силу 1 мая прошлого года Законе об индивидуальной трудовой деятельности в СССР были обозначены лишь общие ее принципы. То же можно сказать и о принятых несколько ранее, в феврале 1987 года, правительственных постановлениях о четырех типах кооперативов. Что же касается Закона «О кооперации в СССР», проект которого мы обсуждаем, то в нем уже конкретизированы и детализированы многие неясные ранее моменты в практике кооперативного движения. В частности, четко урегулированы взаимоотношения кооперативов с государственным сектором экономики. Сказано, что госзаказ для кооперативов добровален, но обязательно выгоден. Упорядочена система взаиморасчетов кооперативов с государственными предприятиями и организациями. Принципиально важным представляется гарантированное кооперативам право объединяться в союзы (объединения) по видам деятельности или территориальному признаку для достижения наилучших результатов в работе, улучшению специализации. Словом, новый Закон — это мощный правовой рычаг, который позволит теперь куда более уверенно и целенаправленно развивать кооперативное движение. А с каким «хозяйством» нам уже сейчас приходится иметь дело, можно судить по таким данным.

На сегодняшний день в Тбилиси зарегистрировано 624 трудовых общественных кооператива, что составляет 5 процентов аналогичного союзного показателя. По видам они подразделяются следующим образом: кооперативов общественного питания — 107, по производству товаров народного потребления — 242, по бытовому обслуживанию населения — 201, по заготовке и переработке вторичного сырья — 15. В кооперативах, из которых пока приступили к работе 239, объединено 2.889 человек, из них 1.222 пенсионера, 638 домохозяек, 267 студентов и 762 лица, работающих по совместительству.

Д. ГОШАДЗЕ. Могу дополнить эти сведения данными по республике. По состоянию на 1 января с. г. в Грузинской ССР зарегистрировано 2.173 кооператива граждан. Расклад здесь такой: 699 — по производству товаров народного потребления, 642 — по бытовому обслуживанию населения, 327— по общественному питанию, 202 — по производству кондитерских и хлебобулочных изделий, 35 — по заготовке и переработке вторичного сырья, 286 — иного различного профиля. Общая численность занятых в кооперативах составляет 8.766 человек. Хочу обратить внимание на примерно ту же тенденцию, которая наметилась в Тбилиси и которая характерна для республики в целом: из 2.173 кооперативов к началу года работали только 585. Особенно долгая раскачка идет в таких районах, как Тетрицкаройский, Амбролаурский, Ванский, Гегечкорский, Сачхерский, Сигнахский, Тержольский, Кировский и Глданский районы г. Тбилиси, и др. Такое положение свидетельствует о том, что отдельные органы власти ограничиваются лишь формальной регистрацией кооперативов, не оказывают им должного содействия в организационный период, порой затягивают выделение кооперативам помещений и оборудования.

Учреждения Грузжилсоцбанка за прошедший год для формирования оборотных средств и основных фондов выдали кооперативам в виде кредита более 9 миллионов рублей, в том числе краткосрочного — на приобретение сырья и материалов — 4,4 миллиона рублей и долгосрочного — на формирование основных фондов — 4,7 миллиона рублей. В результате к началу нынешнего года кооперативами была реализована продукция и оказаны услуги населению на сумму свыше 21 миллиона рублей.

КОРР. Какие факторы, помимо уже названных, тормозят работу кооперативов? И какие, на ваш взгляд, следует внести дополнения или изменения в проект нового Закона с тем, чтобы устранить все препоны или неясности в сфере кооперативной деятельности?

Д. МЕЛИКИШВИЛИ. Я ученый, а не практик, и хочу высказать свое мнение о том, что может в дальнейшем отрицательно сказаться на работе кооперативов.

Выступая на IV Всесоюзном съезде колхозников, М. С. Горбачев подчеркнул, что проблема строгого соблюдения законов сейчас исключительно актуальна. Без этого ни демократический процесс, ни экономическая реформа не пойдут.

Общеизвестно, что, помимо законов, существуют еще и так называемые подзаконные или нормативные акты, издаваемые различными министерствами и ведомствами. Так вот, порой в них содержится столь жесткая регламентация определенной деятельности, что от прав и гарантий, предоставляемых законом, мало что остается. Поясню свою мысль на таком примере. Во вступившем в силу с начала этого года Законе о государственном предприятии (объединении) говорится о том, что советы трудовых коллективов самостоятельно могут решать, куда им направлять средства, полученные в результате перехода предприятия на самоокупаемость и самофинансирование. Однако в недавно опубликованном нормативном акте Госкомтруда СССР буквально от «а» до «я» расписано, на что предприятие может направить свои средства, а на что — нет. Так что же в таком случае остается от гарантированного Законом права совета трудового коллектива самому решать этот вопрос?

Чтобы нечто подобное не произошло и с Законом «О кооперации в СССР», чтобы его суть не оказалась выхолощенной в подзаконных актах, которые впоследствии, несомненно, будут приниматься на его основе, необходимо сделать то, о чем говорилось еще на июньском (1987 г.) Пленуме ЦК КПСС, а именно: принять закон, который бы упорядочивал процесс издания министерствами и ведомствами нормативных актов. Применительно к деятельности кооперативов должен работать основной правовой принцип: разрешена любая экономическая деятельность, прямо не запрещенная законом.

В. АВАЛОВ. И все же надо знать, через какой механизм реализовать свое право. В проекте Закона, который мы обсуждаем, на мой взгляд, четко не прослеживается экономическая заинтересованность базовых предприятий в создании при них общественных кооперативов. В Законе должен быть до конца продуман механизм взаимной заинтересованности в успешном развитии кооперативного движения. Хочу подчеркнуть слово «взаимной», ибо сейчас такая заинтересованность носит несколько односторонний характер — только со стороны кооператива.

Д. ГОШАДЗЕ. Кооперативы должны осуществлять свою деятельность на основании примерных уставов, одобренных соответствующими постановлениями Совета Министров СССР. Однако, как выяснилось, в целом ряде случаев исполкомы регистрировали уставы кооперативов, не соответствующие примерным уставам. Так, например, постановлением Совета Министров СССР от 5 февраля 1987 года «О создании кооперативов по производству товаров народного потребления» и примерным уставом, одобренным этим же постановлением, предусмотрено, что «реализация товаров (продукции), выпускаемых кооперативами, осуществляется по ценам договоренности через сеть предприятий государственной и кооперативной розничной торговли, а также фирменных магазинов объединений (предприятий), при которых созданы кооперативы». Между тем в республике большая часть созданных кооперативов по производству товаров народного потребления выпускаемую продукцию поставляет предприятиям и организациям по безналичному расчету, что ничем не оправдано. Во-первых, товары народного потребления предназначены прежде всего для удовлетворения нужд населения. Во-вторых, в то время, когда кооперативы получают из банка наличные деньги на различные свои нужды, самому банку от подобной хозяйственной деятельности кооперативов деньги возвращаются в безналичном порядке. Таким образом, эти кооперативы вместо участия в выполнении кассового плана республики становятся лишь потребителями наличных денежных средств, что вызывает сверхплановую эмиссию с соответствующими осложнениями. Кроме того, такая форма расчетов с кооперативами легко может сопровождаться негативными явлениями. Вот лишь один пример из многих уже выявленных. Кооперативу «Кетили шрома», действующему в Октябрьском районе г. Тбилиси, объединение чайных фабрик Махарадзевского района перечислило 37,5 тысячи рублей за якобы отгруженные ему бытовые веники. Однако, как показала проверка, эти веники не только не были отгружены, но и не были изготовлены.

Требует упорядочения и деятельность кооперативов общественного питания. Число их ускоренными темпами растет, но если они и впредь будут действовать так, как сейчас, то благотворного влияния на положение дел в системе общепита не окажут. И не окажут прежде всего по причине высоких цен в кооперативах общественного питания, ибо, соперничая с населением при закупке продовольственных товаров на рынке, они способствуют их удорожанию. Где же выход, спросите вы? Необходимо кооперативы общественного питания постепенно обеспечить подсобными хозяйствами, а вновь создаваемые — не регистрировать без наличия подсобного хозяйства.

На наш взгляд, все эти факторы должны быть оговорены либо в Законе «О кооперации в СССР», либо в «Особенностях» применения Закона в отдельных отраслях народного хозяйства, которые в соответствии со статьей 50 проекта Закона будут определяться Советом Министров СССР. В частности, в уставах следует четко определять профиль кооперативов, назначение вырабатываемой ими продукции (услуг), порядок ее реализации, которого следует строго придерживаться.

КОРР. Но все ли аспекты деятельности кооперативов можно охватить инструкцией? Ведь уже сейчас жизнь доказала узость рамок, очерченных соответствующими постановлениями по четырем видам кооперативов. Их, этих видов, оказалось куда больше. К тому же присутствующие здесь руководители трех различных кооперативов, думаю, могут подтвердить: иные из них нацелены на обслуживание государственных предприятий и организаций или самих кооперативов не в меньшей, если не в большей, мере, чем на обслуживание населения.

Т. ГАБУНИЯ. Если оценивать работу нашего проектно - дизайнерского кооператива «Иери», работающего с 27 марта прошлого года, в денежном выражении, то расклад будет такой: примерно 50 процентов заказов мы получаем от государственных предприятий и организаций, 30 — от кооперативов и 20 поступает от населения. Из десяти членов кооператива восемь трудятся здесь по совместительству с основной работой. Если до настоящего времени мы выполняли заказы только на разработку проектно - сметной документации, то в ближайшем будущем намерены осуществлять всю работу от начала до конца, сами будем воплощать свой замысел. С этой целью в Заводском районе нашему кооперативу уже выделено помещение, где мы налаживаем свое производство. Цены у нас на 10—15 процентов будут ниже, чем те, которые действуют в государственном секторе. Таким образом, поработав год, наш кооператив намерен подняться на второй виток своей деятельности...

С. КАРАГЕЗОВ. Что касается нашего консультационно - посреднического кооператива «Контракт», то он целиком и полностью обслуживает только самих кооператоров. Начали мы работать в мае прошлого года. Четверо членов кооператива оказывают своим коллегам квалифицированную помощь в разработке документации, необходимой для регистрации кооперативов. Однако «Контракт» им нужен не только на самом начальном этапе деятельности, но и в процессе ее, давая консультации правового и экономического характера, помогая в освоении бухгалтерской отчетности и пр. Взяв на себя посреднические функции, мы тем самым, образно говоря, переложили часть груза с плеч райисполкомов на свои. В результате все довольны: и местные органы власти, и кооператоры, и, разумеется, члены «Контракта», которым работы хватает.

Г. ЦИЛЬКЕР. Наш кооператив «ТАКТ» создан совсем недавно. Было бы явным преувеличением сказать, что его рождение прошло легко и гладко. Напротив, пришлось долго доказывать, что и такой кооператив имеет право на существование. И поэтому, когда в начале марта был обнародован проект Закона «О кооперации в СССР», мы с огромным удовлетворением прочитали в нем такие, в частности, слова: «Государство всемерно поддерживает широкое использование в системе кооперации новейших достижений науки и техники, решительно пресекает любые действия органов управления и должностных лиц, препятствующих этому процессу».

Аббревиатура «ТАКТ» расшифровывается как «технология, автоматизация, компьютерная техника». Может возникнуть вопрос: а нужен ли вообще кооператив подобного профиля? Мы беремся доказать, что нужен. НИИ или СКБ, выполнив тот или иной заказ производства, ну, скажем, разработав приборы на микропроцессорах, как правило, доводкой их не занимается, это приходится делать самим производственникам. В результате падает на какое-то время производительность труда со всеми вытекающими отсюда последствиями. А вот кооператив «ТАКТ» берет на себя обязательство всю работу — от научных разработок и до пуска их в серию — проделать самостоятельно. У нас уже заключен договор с заводом «Тбилприбор». Будем мы браться и за мелкосерийные, а то и вовсе за единичные разработки, не выгодные для государственных СКБ.

И вновь мне хочется сослаться на ранее цитировавшуюся мной статью 23 проекта Закона, которая регламентирует экономическое стимулирование научно-технического прогресса. Последний абзац пункта пятого этой статьи дан в следующем изложении: «Государственные органы в соответствии с их компетенцией осуществляют контроль за соблюдением кооперативом законодательства Союза ССР и союзных республик о качестве продукции (работ, услуг)». Хотелось бы, чтобы данное положение было конкретизировано.

В. АВАЛОВ. Вопросов, больших и малых, касающихся кооперативного строительства и требующих решения, перед ТМО Тбилгорисполкома встает немало. Как, впрочем, и перед аналогичными объединениями райисполкомов. И вопросы эти надо решать, сообразуясь с законодательством и здравым смыслом. Да, здравым смыслом тоже, потому что даже самое совершенное законодательство не сможет дать ответа на все без исключения случаи жизни, на огромное разнообразие ситуационных положений в связи с созданием кооперативов. Так что надо не бояться принимать решения и тогда, когда нет подсказки «сверху», к чему все мы, что уж греха таить, слишком попривыкли за прежние годы, именуемые ныне застойными. Но решение решению рознь. Ведь далеко не каждый вопрос можно урегулировать на месте, решить с ходу. Например, такой, как трудоустройство высвобождаемых в связи с реорганизацией государственных предприятий, учреждений и организаций работников. Об этой категории лиц в проекте Закона говорится, что они имеют преимущественное право вступления в кооператив, но ничего не сказано о том, могут или нет такие лица, находящиеся в трудоспособном возрасте, работать только в кооперативе.

Не решен пока и вопрос о переходе нерентабельных государственных предприятий и организаций на кооперативную форму деятельности.

Или взять такой, казалось бы, локальный вопрос, как обеспечение кооперативов помещением. Уже сейчас возможность предоставления вновь создаваемым кооперативам помещений в г. Тбилиси весьма ограничена. Положительное решение данного вопроса затрудняется и тем, что не налажена система взаимоотношений между ТМО, Управлением жилищного хозяйства и Главным архитектурно-планировочным управлением Тбилгорисполкома. Для создания кооператива практически каждой инициативной группе приходится в связи с решением этого вопроса обращаться в восемь (!) разных организаций и служб райисполкомов. Такое положение приводит к нарушениям установленных сроков регистрации кооперативов, затрудняет решение вопросов их рациональной дислокации с учетом потребностей населения в товарах и услугах. Таким образом, все более очевидной становится необходимость сконцентрировать решение всех вопросов создания трудовых кооперативов в одной службе исполкома.

В связи со всем вышесказанным хочу акцентировать внимание на том разделе выступления М. С. Горбачева на IV Всесоюзном съезде колхозников, где подчеркивается необходимость помощи и поддержки кооперации со стороны партийных и советских органов, ибо еще никогда задача развития кооперативного движения не ставилась в столь широких масштабах и в столь богатом ее многообразии.

КОРР. В своей вызвавшей интерес читающей аудитории статье «Авансы и долги», опубликованной в минувшем году журналом «Новый мир», видный советский экономист Николай Шмелев писал: «Когда мы решим задачу обеспечения себя хлебом насущным — и не раньше, — можно будет подумать и о том, чтобы большие доходы самых трудолюбивых и предприимчивых хозяев не привели к образованию угрожающих капиталов. Для этого есть простые, действенные средства — налоги и соответствующие полномочия фининспектора (разумные, конечно, чтобы не прирезать курицу, которая только-только начинает нести на благо всем золотые яйца)».

С 1 апреля текущего года вступает в действие новый порядок обложения налогом кооперативов и граждан, занимающихся индивидуальной трудовой деятельностью. Но не слишком ли рано вводится прогрессивный налог, ведь подавляющее большинство кооперативов не то что выплатить взятые кредиты, но даже начать работать еще не успели!

Д. ДВАЛИШВИЛИ. Система налогообложения предусматривает дифференцированный подход к установлению налогов в зависимости от видов кооперативов и целей их деятельности. Такая система налогообложения будет стимулировать выбор кооперативом эффективных направлений работы, способов получения доходов, структуры и технологии производства. Для обеспечения экономически целесообразного соотношения между средствами, направленными кооперативом на производственное и социальное развитие, оплату труда, ставки налогов на личные доходы членов кооператива и лиц, работающих в нем по трудовому договору, будут устанавливаться по прогрессивной шкале. Такой порядок призван способствовать реализации принципа социальной справедливости при распределении доходов кооператива. При этом проект Закона предусматривает строгое соблюдение кооперативом налоговой дисциплины. В случае преднамеренного сокрытия или занижения доходов, подлежащих налогообложению, с кооператива будет взыскиваться в бюджет вся сумма скрытого дохода, а также взиматься штраф в размере, установленном законодательством. При повторном сокрытии (занижении) кооперативом своего дохода соответствующий финансовый орган вправе поставить перед исполкомом местного Совета народных депутатов вопрос о прекращении деятельности такого кооператива.

Представляется необходимым уточнить в проекте Закона вопрос об установлении льгот по налогообложению доходов кооператива, а также лиц, работающих в нем. Согласно проекта такие льготы устанавливаются Советом Министров СССР. Думается, в целях стимулирования производства необходимых населению и народному хозяйству продукции (работ, услуг) с учетом региональной специфики целесообразно такое право предоставить исполкомам местных Советов народных депутатов.

Что же касается вопроса о том, не рано ли введено прогрессивное налогообложение, то замечу, что акция эта разработана с учетом общественного мнения и преследует своей целью достижение социальной справедливости. Кстати, как отметил в своей статье «Экономика и кооперация», опубликованной недавно в «Правде», академик Евгений Примаков, прогрессивное налогообложение существует во всех развитых капиталистических странах, а сокрытие доходов влечет за собой серьезнейшие санкции.

Д. МЕЛИКИШВИЛИ. Мне бы хотелось добавить несколько слов, только не о вводимой с апреля системе налогообложения, а по ряду других вопросов.

В пункте четвертом статьи десятой законопроекта сказано: «Отказ в регистрации устава кооператива может быть обжалован в исполнительный комитет вышестоящего Совета народных депутатов, Совет Министров автономной республики, Совет Министров союзной республики, не имеющей областного деления, или в суд». Чтобы эта норма была не декларированной, а реальной, считаю необходимым подкрепить ее правовым механизмом, гарантирующим реализацию права кооператива на защиту своей деятельности. Кооператив должен иметь право обращения в вышеперечисленные инстанции не только в случае отказа в регистрации его устава. Юридически должна быть защищена вся его деятельность. Поэтому следует дополнить эту статью словами о том, что суд должен рассматривать не только вопросы, связанные с созданием кооператива, но и вопросы, касающиеся нарушения прав кооператива как юридического лица.

Другая проблема. Допустим, кооператив разорился. Кто будет определять размер вклада каждого его члена для погашения долга? То есть опять-таки необходима четкая правовая регламентация всех аспектов деятельности кооператива. Когда ему обращаться в суд, а когда, — в арбитраж? Полной ясности в этом пока нет. Словом, эти и ряд других вопросов также должны найти отражение в проекте Закона, который, после его принятия, бесспорно, будет способствовать широкому распространению кооперации в стране.

● На снимках: вверху (слева направо) — Д. Двалишвили, Д. Гошадзе, В. Авалов и Д. Меликишвили; внизу — Т. Габуния, С. Карагезов и Г. Цилькер.

Фото Рубена Рухкяна.

Завершить эту беседу за «круглым столом» хотелось бы словами Владимира Ильича Ленина из его статьи «О кооперации»: «...нам осталось «только» одно: сделать наше население настолько «цивилизованным», чтобы оно поняло все выгоды от поголовного участия в кооперации и наладило это участие. «Только» это... Но для того, чтобы совершить это «только», нужен целый переворот, целая полоса культурного развития всей народной массы».

Не станем забывать, что эти слова были написаны 65 лет тому назад. Однако и сейчас необходимо пройти «целую полосу культурного развития всей народной массы», чтобы во всей полноте воплотить в жизнь ленинскую идею о социалистической кооперации.

Беседу за «круглым столом» записала Ирина ИНОВЕЛИ.

Пульс планеты

РЕЙГАН ВЫСТУПИЛ С РАДИООБРАЩЕНИЕМ

ВАШИНГТОН, 28 марта. (ТАСС). Состоявшиеся в Вашингтоне переговоры министра иностранных дел СССР Э. А. Шеварднадзе с государственным секретарем США Дж. Шульцем были «полезными»; заявил в субботу президент Р. Рейган. Вопрос о судьбах мира, отметил он в очередном радиообращении к стране, был центральным на этих переговорах. В ходе состоявшихся дискуссий «был достигнут некоторый прогресс в разных областях, однако гораздо больше нужно сделать, учитывая важность обсуждаемых проблем».

Президент заявил, что переговоры вновь показали, «насколько трудны вопросы», которые необходимо разрешить СССР и США. «Повестка наших переговоров с Советским Союзом связана не только с сокращениями вооружений, но и с региональными вопросами, правами человека и вопросом обмена между гражданами. Наши дискуссии во всех этих областях продолжаются, и я могу заверить вас, что Соединенные Штаты подпишут лишь те соглашения, которые полностью отвечают нашим интересам», — подчеркнул глава американской администрации.

Рейган назвал «хорошим известием» достигнутую договоренность о проведении новой советско-американской встречи на высшем уровне в Москве 29 мая — 2 июня. Он также подчеркнул, что «важным достижением» его предыдущих встреч с Генеральным секретарем ЦК КПСС М. С. Горбачевым стало подписание советско-американского Договора о ликвидации ракет средней и меньшей дальности, который сейчас находится на рассмотрении сената конгресса США. Президент выразил надежду, что сенат быстро одобрит это соглашение, «которое впервые приведет к действительному сокращению ядерных вооружений».

ПРИЗЫВ К ПЕРЕГОВОРАМ

ВАШИНГТОН, 28 марта. (ТАСС). Президент Никарагуа Даниэль Ортега призвал администрацию Рейгана уважать соглашение о прекращении огня, подписанное никарагуанским правительством и контрас. В интервью телекомпании Си-би-эс он высказался за проведение двусторонних переговоров между Манагуа и Вашингтоном с целью урегулирования ситуации в Центральной Америке и обеспечения безопасности.

По словам никарагуанского руководителя, «необходимым элементом» регионального урегулирования является соблюдение Соединенными Штатами договоренностей, достигнутых президентами пяти центральноамериканских государств, которые, в частности, предусматривают ликвидацию иностранного военного присутствия в Центральной Америке.

БОИ ПРОДОЛЖАЮТСЯ

БАГДАД, 28 марта. (ТАСС). Как сообщил официальный военный представитель, в воскресенье Ирак выпустил четыре ракеты по Тегерану и Исфахану. В результате обстрела Багдада иранскими ракетами в городе разрушено несколько жилых домов, среди населения имеются убитые и раненые.

НИКОСИЯ, 28 марта. (ТАСС). По сообщению агентства ИРНА, Иран нанес в воскресенье удар двумя ракетами по Багдаду. Две тактические ракеты класса «земля — земля» были выпущены по экономическим объектам в Басре. Агентство отмечает, что в результате ракетных обстрелов иранских городов в течение последнего месяца погибло 700 человек и 1.400 ранено.

ПАТРИОТЫ АТАКУЮТ ЗАХВАТЧИКОВ

БЕЙРУТ, 28 марта. (ТАСС). Израильская артиллерия в минувшие сутки обстреляла южноливанские населенные пункты Маркаба и Тири. Группа старших израильских офицеров совершила поездку по ряду районов так называемой «зоны безопасности», созданной Тель-Авивом на оккупированном юге Ливана. Местная печать связывает эту поездку с активизацией борьбы ливанских партизан против интервентов и их пособников из марионеточной «армии Южного Ливана».

В заявлении Ливанского патриотического фронта сопротивления, опубликованном в газете ливанских коммунистов «Ан-Нида», содержится призыв к населению оккупированных районов страны придать борьбе за освобождение юга Ливана характер общенародного восстания, как это имеет место на Западном берегу реки Иордан и в секторе Газа. Близ населенных пунктов Маркаба и Хадаса на минах, заложенных партизанами, подорвались два бронетранспортера из состава механизированных патрулей израильтян. Отряд интервентов попытался ворваться в селение Шкиф, расположенное севернее «зоны безопасности», однако на подступах к деревне был встречен огнем бойцов сопротивления. Каратели вынуждены были отступить.

ИНФОРМИРУЕТ ОБЪЕКТИВ

● Добыча и экспорт полезных ископаемых — золота, угля, драгоценных камней составляют основу южноафриканской экономики, обеспечивают подавляющее большинство валютных поступлений в казну. Однако люди, создающие эти богатства, не только не получают адекватной компенсации за тяжелейший труд, но и работают в крайне опасных условиях, вернее, влачат существование в условиях ужасающей нищеты.

На снимке: горняки ЮАР в резервации-концлагере.

Фотохроника ТАСС.

● Факт крупным планом

«ЗДРАВСТВУЙТЕ, ЛЮДИ!» НА ЦТ

Десять дней работала съемочная группа Центрального телевидения в Махарадзевском государственном драматическом театре имени А. Цуцунава.

Об этом возвестила и появившаяся в эти дни надпись над зрительным залом театра: «Тише, идут съемки!».

Режиссер литературно-драматической редакции Центрального телевидения Светлана Кокотунова, возглавляющая съемочную группу, по нашей просьбе рассказала о целях приезда в Махарадзе:

— На ЦТ готовится большая передача, посвященная 60-летию известного грузинского советского писателя Нодара Думбадзе, которая будет показана по голубому экрану в июле. С этой целью и приехала наша съемочная группа на родину этого замечательного мастера художественного слова. И в местный театр мы обратились неспроста. С его творческим коллективом московский зритель познакомился летом прошлого года, когда в его постановке со сцены МХАТа прозвучала пьеса А. Островского «Без вины виноватые». А на кинопленку мы засняли снискавший популярность не только в вашей республике, но и далеко за ее пределами спектакль «Здравствуйте, люди!» Это — композиция по двум произведениям Нодара Думбадзе «Я, бабушка, Илико и Илларион» и «Я вижу солнце». Ее показ махарадзевцами на БАМе стал важным событием в культурной жизни строителей. Они высоко оценили спектакль, наградив коллектив театра почетной грамотой специального строительно-монтажного поезда «Грузстройбам». А теперь эта постановка махарадзевцев будет включена в юбилейную передачу ЦТ, посвященную Нодару Думбадзе.

В заключение я хочу поблагодарить главного режиссера и директора театра лауреата премии Совета Министров Грузинской ССР «Летопись пятилетки» Василия Чигогидзе, постановщика спектакля Котэ Ниникашвили, художника Ломгула Мусеридзе и других авторов спектакля за то, что они так выразительно сумели передать свойственный Нодару Думбадзе юмор.

Нугзар КИНКЛАДЗЕ.
(Корр. «Зари Востока»).

● В Кутаиси, как и во всей республике, в дни школьных каникул проходит Неделя детской музыки. Во всех музыкальных школах города идут концерты, выступления, встречи, зональные смотры. Кутаисцы радушно встретили творческие коллективы из Амбролаури, Они, Лентехи, Цагери, Цхалтубо.

На снимке: на одном из концертов в музыкальной школе-интернате города Кутаиси. Дирижирует городским струнным оркестром Алекси Пцкиладзе.

Фото Валерия Атабекова.

ДАЛЕКОЕ — БЛИЗКОЕ

«Мне Тифлис горбатый снится, сазандарий стон звенит, на мосту народ толпится, вся ковровая столица, а внизу Кура шумит»

Эти строки из известного стихотворения Осипа Мандельштама не раз вспоминали участники вечера, посвященного памяти поэта. По-домашнему уютный Дом-мемориал на Большой Грузинской улице пригласил в этот вечер к себе в гости поклонников творчества О. Мандельштама, любителей поэзии.

В этом доме, где в далеком прошлом жили наши земляки, их потомки отдавали дань признания поэту. Люди разных национальностей, профессий, возрастов в своих выступлениях говорили о поэзии О. Мандельштама, читали его стихи и обязательно обращались к Грузии, которая в свое время покорила поэта. И чувство благодарности испытываем мы сегодня ко всем, кто в свое время радушно и тепло принял О. Мандельштама, в чем-то помог ему, и все это затем вылилось в стихи. Вечер этот был пронизан нашей братской дружбой, великой силой нашего интернационализма, все его участники чувствовали себя, как дома, да по-другому и не могло быть.

Когда упоминали о том, что О. Мандельштаму снился Тифлис, Грузия, то как-то само собой обращались и к нашим современным поэтам, в частности, к Белле Ахмадулиной и ее словам: «...и по ночам мне снится грузинская речь. Соблазн чужого и милого языка так увлекает, так дразнит немые губы, но как примирить в славянской гортани бурное несогласие согласных звуков, как уместить долготу гласных? Разве что во сне сумею я преодолеть косноязычие и издать этот глубокий клекот, который все нарастает в горле, пока не станет пением».

Открывая вечер, директор музея доктор исторических наук Джуаншер Ватейшвили говорил о творчестве О. Мандельштама, о том, что сотрудники музея постарались сделать все, чтобы этот вечер запомнился всем его участникам.

О. Мандельштам и Грузия — тема выступления известного критика Георгия Маргвелашвили, который подробно рассказал присутствующим о пребывании поэта в Грузии.

Демократичность этого вечера проявилась и в том, что каждый мог выступить на нем, поделиться своими впечатлениями, прочесть стихи, и все это не было ограничено какими-то рамками определенной тематики. Интересными были выступления химика из Воронежа Виктора Гордина о местных адресах О. Мандельштама, который свой рассказ о жизни поэта в Воронеже иллюстрировал редкими фотографиями, минчанки Светланы Кузьминой, которая эмоционально говорила о дружбе наших народов, их взаимопомощи в трудную минуту.

На вечере выступили также писатель Николай Шахбазов, народный артист РСФСР Зиновий Гердт, поэт Семен Заславский, драматург Вадим Коростылев.

Георгий ГАПРИНДАШВИЛИ.

Объявления

Киевский магазин № 75 «Книга—почтой» высылает наложенным платежом

ФОТОВЫСТАВКИ:

«Спорт — твой друг и помощник». Фотовыставка из 30 планшетов. Формат 30×40 см. — Киев: Укрреклампфильм, 1987, цена 15 р. 14 к.

Фотовыставка на материалах документальных и художественных фильмов пропагандирует спорт, его достижения, развитие, массовость.

На каждом планшете 5—6 черно-белых фотографий высокого качества с краткой информацией о спортивной биографии выдающихся спортсменов.

«Трезвость — норма жизни». Фотовыставка из 30 планшетов, размером 30×40 см. — Киев: Укрреклампфильм, 1987, 15 р. 14 к. В предлагаемой фотовыставке с помощью художественных и документальных фильмов раскрывается тема борьбы с пьянством и алкоголизмом. Выставка может быть использована на предприятиях, в клубах, кинотеатрах, вузах.

«Владимир Высоцкий — поэт, актер, гражданин». Фотовыставка из 15 планшетов, размером 30×40 см. — Киев: Укрреклампфильм, 1988, цена 1 комплекта 7 р. 64 к. Многочисленные фотографии и воспоминания близких и друзей рассказывают о жизни и творчестве уникальной личности.

АЛЬБОМЫ:

Государственный музей украинского изобразительного искусства УССР. Цветной альбом. — Киев: Мистецтво, 1985, 9 р. 20 к.

Государственная картинная галерея Армении. Цветной альбом. Живопись. — М.: Советский художник, 1986, 5 р. 20 к.

Искусство, рожденное Октябрем. Подарочное издание. Цветной альбом большого формата отпечатан в типографии Будапешта, включает в себя изобразительное искусство и архитектуру Украины периода 1917—1987 годов. — Киев: Мистецтво, 1987, цена в суперобложке и в футляре 25 р. (на украинском, русском, английском языках).

Киевский музей Западного и Восточного искусства. Альбом. — Л.: Аврора, 1985, 3 р. 80 к. Красочное издание репродукций лучших произведений живописи, графики, скульптуры. Издание подарочное (язык английский).

Киев — Лейпциг. Фотоальбом. — Киев: Мистецтво, 1986, 8 р. 60 к. Подарочное издание знакомит с прошлым и настоящим двух городов-побратимов — историей, обычаями, достижениями в науке и технике, искусстве (язык украинский, русский, немецкий).

Киев—Братислава. Цветной альбом, рассказывающий об истории и сегодняшнем дне городов-побратимов. — Киев: Мистецтво, 1984, 6 р. 70 к. (язык русский, украинский, словацкий).

Манизер Гуго. — М.: Планета, 1986, 18 р. 70 к. Подарочное издание. Альбом большого формата посвящен известному советскому художнику — сыну скульптора Матвея Манизера, автора всемирно известных памятников Чапаеву, Кирову, Куйбышеву, Шевченко, Древняя Русь, Кавказ, Восточные мотивы и многое другое представлены в работах Гуго Манизера.

Музей русского искусства в Киеве. Альбом в суперобложке. — Киев: Мистецтво, 1985, 12 р. Васнецов, Врубель, Левитан, Репин, Верещагин, Поленов Суриков, Шишкин, Айвазовский, Тропинин и многие другие выдающиеся художники представлены в этом альбоме.

Одесский художественный музей. Цветной альбом. — Киев: Мистецтво, 1986, 6 р. 20 к.

Украина. Цветной фотоальбом большого формата. Серия «Советский Союз». М.: Планета, 1986 (русский язык). Цена в суперобложке 20 р. 60 к.

Фернан Леже. Цветной альбом. Изд-во Корвина. Будапешт, 1985, 8 р.

Я уходил тогда в поход. Страницы фотолетописи Великой Отечественной войны. (На русск. языке). — Киев: Мистецтво, 1986, 4 р. 10 к.

Заказы адресуйте: 252094, г. Киев-94, ул. Пожарского, 2, Отдел № 2-ф, Киевский магазин «Книга — почтой».

● Организованность сильнее стихии

«КУКУШКА» ВНОВЬ В ПУТИ

С опозданием на сутки приехал на поезде отдыхать в Бакуриани десятиклассник одной из тбилисских школ Леван Бабасов. Его и других любителей зимних видов спорта задержал в пути сель, сошедший вечером 25 марта близ села Даба. А 27 марта «кукушка» вышла из Боржоми по расписанию и, не нарушая графика, прибыла в Бакуриани. Там мы и встретили группу ребят из Тбилиси.

Для этого железнодорожникам пришлось проявить максимум мужества, мастерства, организованности. Работали они без перерывов и в основном вручную — из-за тесноты в ущелье сюда не могли подать тяжелую технику. Десятки тысяч кубометров щебня, грязи, песка, поваленных деревьев переместили они в считанные часы. А когда расчистили полотно, тотчас приступили к восстановлению путей, контактной линии.

— В настоящее время положение на ветке, да и в целом в районе, спокойное. Те, кто желает провести каникулы в Бакуриани, могут ехать без каких-либо сомнений, — говорит первый секретарь Боржомского райкома партии Тенгиз Петриашвили. — На трассе установлено круглосуточное дежурство, чтобы заблаговременно предупредить о возможной опасности. Принят и ряд других мер, обеспечивающих безопасное путешествие. (ГРУЗИНФОРМ).

РЕПЛИКА

ЧИНОВНИКИ ИЗ СБЕРБАНКА

Храните деньги в сберегательной кассе! — призыв этот знаком каждому. Знаем мы и о том, что вносить деньги на сберкнижку выгодно, да и не представляет это никакой сложности. В любом филиале Сбербанка вам безотказно выдадут сберкнижку, и всего-то делов. Ну, а если вы соберетесь внести деньги на счет какого-либо фонда!

Никаких проблем, скажете. И, как это ни странно, ошибетесь. Вот какой случай произошел с жительницей Тбилиси Н. Л. Женщина решила перечислить деньги в Советский детский фонд имени Ленина. Но, по ее словам, в тех филиалах Сбербанка, куда она обращалась, не знали номера его банковского счета. Откровенно говоря, когда она рассказала об этом в редакции, мы ей поверили не до конца. Решили сами отправиться по ее следам.

...С холодным равнодушием отреагировали на мой вопрос о том, как перечислить свои сбережения в детский фонд, в Кировском отделении Сбербанка (управляющий Реваз Чхаидзе). Ни бухгалтеры, ни контролеры не смогли оформить добровольный вклад. Так и не добившись конкретного ответа, я направилась к выходу. Останавливать меня, конечно, никто не стал.

В филиале Сбербанка того же района (заведующая Анна Гомурашвили) не стали обременять себя даже теми ленивыми переговорами, до которых «снизошли» в центральном отделении. Здесь я получила уверенный ответ: вклад может оформить лишь бухгалтерия той организации, сотрудником которой я являюсь. В филиале Сбербанка № 119 (заведующая Евгения Сиоридзе) пытались убедить меня в том, что перечислить деньги в детский фонд можно лишь на проспекте Руставели, в Калининском отделении Сбербанка.

Полными непонимания глазами взглянула контролер одного из филиалов Сбербанка района имени Калинина (заведующая Натела Лорткипанидзе), услышав мой вопрос.

Ходить так можно было бесконечно. В курсе дела и в самом деле оказались лишь сотрудники Калининского отделения Сбербанка.

За разъяснениями прихожу в правление Грузинского республиканского банка Сбербанка СССР.

— В учреждениях Сбербанка обязаны принимать добровольные взносы. Издан специальный приказ о необходимости обеспечения беспрепятственного приема этих средств во всех филиалах Грузинского Сбербанка, — говорит заместитель правления Дизи Табатадзе. — Еще в октябре прошлого года я поручил заместителям начальника управления госзаймов, лотерей и других ценных бумаг подготовить соответствующие директивные указания для подведомственных учреждений. Так что не может быть, чтобы в филиалах Сбербанка ничего об этом не было известно...

И тем не менее это так. Кстати, информацию эту, которую поручено было подготовить Тамазу Николаишвили и Важе Чичивеишвили, обнаружить среди документации Сбербанка так и не удалось.

А ведь правление Гострудсберкасс СССР неоднократно обращало внимание подчиненных учреждений на необходимость особенно чуткого и внимательного отношения к людям при приеме добровольных взносов. Последнее такое указание было получено Грузинским отделением Госбанка СССР в декабре прошлого года. Как видите, времени прошло предостаточно для того, чтобы сделать необходимые выводы...

Конечно, создание Советского детского фонда имени Ленина подразумевает не только сбор средств. Он призван решить множество наболевших вопросов, связанных с воспитанием оставшихся без родителей ребятишек. И сотни тысяч советских людей вносят свои сбережения на счет 707, осознавая, как много нужно сделать, чтобы в детских домах стало по-домашнему уютно, чтобы у их воспитанников было все необходимое. Так до каких же пор тех, кого так тревожат все эти проблемы, будут встречать с чиновничьим безразличием?

Эка АХАЛКАЦИ.

◆ Служба здоровья

ЛЕКАРСТВА ДЕТЯМ — БЕСПЛАТНО

С нынешнего года по выпясанному врачом рецепту детям до трех лет лекарства выдаются бесплатно. Так определено специальным постановлением Совета Министров СССР. Эту новость, по просьбе корреспондента ГРУЗИНФОРМа, комментирует заместитель начальника Главного аптечного управления Министерства здравоохранения Грузинской ССР Е. С. Шиндикашвили.

— Это решение — еще одно яркое свидетельство заботы Советского правительства о самых маленьких гражданах Страны Советов. Надо сказать, что детям первого года жизни медикаменты отпускаются бесплатно по рецепту врача уже более двадцати лет.

— Кто еще пользуется правом бесплатного получения лекарств?

— Инвалиды с детства в возрасте до 16 лет, независимо от вида получаемой пенсии или пособия, инвалиды Великой Отечественной войны, больные бронхиальной астмой, онкологическими и гематологическими заболеваниями, сахарным диабетом, дизентерией, ревматизмом, туберкулезом, красной волчанкой и некоторые другие. Этим правом пользуются участники Великой Отечественной войны, получившие трудовые увечья в мирное время, пациенты, перенесшие операции протезирования клапанов сердца или по пересадке почки.

За половину стоимости приобретают лекарства все участники Великой Отечественной войны, а также инвалиды труда I и II групп.

СПОРТ

ЧЕМПИОН ВЫИГРЫВАЕТ

Состоялись матчи четвертого тура чемпионата СССР по футболу. Центральная встреча была проведена в Киеве, где местные динамовцы принимали чемпиона СССР прошлого года — команду «Спартак». Победу одержали москвичи — 2:1.

Остальные матчи тура завершились так: «Торпедо» — «Днепр» — 1:0, «Зенит» — «Арарат» — 2:1 (армянские футболисты не реализовали пенальти), «Жальгирис» — «Нефтчи» — 2:0, «Кайрат» — «Шахтер» — 0:1, «Металлист» — «Черноморец» — 0:1.

Вчера очередную игру провели динамовцы Тбилиси. Они в Москве встречались с местным «Локомотивом». Матч завершился победой хозяев — 2:1.

КУБОК ЕДЕТ В МОСКВУ

В американском городе Толидо проведен очередной розыгрыш Кубка мира по вольной борьбе. В нем принимали участие сборные США, СССР, Австралии и Кубы.

Отлично выступили в соревновании советские борцы, в рядах которых находился представитель Грузии Давид Гобеджишвили. Наша команда в первый день нанесла поражение борцам Австралии — 9:1, во второй — Кубы — 8:2. И вот заключительный поединок. Советским спортсменам противостояли атлеты США.

Эта встреча проходила с преимуществом наших спортсменов. Они одержали шесть побед и четыре схватки проиграли. С особым интересом ожидался поединок в тяжелой весовой категории (до 130 кг), где соперничали чемпион лосанджелесской Олимпиады Брюс Баумгартнер и экс-чемпион мира, победитель тбилисского традиционного международного турнира по вольной борьбе нынешнего года Давид Гобеджишвили.

Грузинский борец отлично провел ответственный поединок и одержал победу. Итак, выиграв у хозяев соревнования со счетом 6:4, наша команда в очередной раз стала обладателем Кубка мира.

РАСТЕТ СМЕНА

В Тбилисском Дворце спорта завершился международный турнир по дзюдо среди юношей, посвященный памяти Анзора Кикнадзе. В заключительный день на татами выступали спортсмены трех весовых категорий — до 49 кг, до 53 кг и до 57 кг.

Вновь уверенно боролись представители нашей республики. В весе до 57 кг в финал вышел Арчил Чохели. Он встречался с членом сборной СССР Адхамом Джамаловым. Выиграл грузинский дзюдоист, который стал победителем соревнования. В этой же весовой категории обладателем бронзовой медали стал Бесик Бучашвили.

В активе грузинских борцов есть награды и в других весовых категориях. В самой легкой из них серебряную награду завоевал Гогита Манташашвили, бронзовую — Звиади Сагирашвили. В весе до 53 кг два третьих места на счету Мамуки Абрамишвили и Бадри Дилебашвили.

— В нашей республике растет хорошая смена ведущим дзюдоистам, — сказал в беседе с нами старший тренер сборной Грузии Шота Хабарели. — Мы уже приметили наиболее перспективных.

Редактор Н. ЧЕРКЕЗИШВИЛИ.

АФИША ДНЯ

ТЕЛЕВИДЕНИЕ

на 29 марта

МОСКВА

ПО ПЕРВОЙ ПРОГРАММЕ. 7.30 — «120 минут». 9.35 — Художественный телефильм «Жизнь Клима Самгина». 1-я и 2-я серии. 11.55 — «Автограф». 16.45 — «Зергер». О творчестве народного мастера ювелира Т. Ибраимова. 17.10 — Фильм — детям: «Если ты обещал...» 18.20 — Выступление детских коллективов художественной самодеятельности. 19.20 — Мультфильмы. 19.50 — Сегодня в мире. 20.10 — К XIX Всесоюзной партийной конференции. Перестройка: пути развития. Беседа доктора экономических наук, профессора Г. Х. Попова. 20.55 — Воспоминания об Арно Бабаджаняне. Концерт с участием народного артиста СССР Муслима Магомаева. 22.00 — Время. 22.40 — Прожектор перестройки. 22.50 — К 120-летию со дня рождения А. М. Горького. Художественный телефильм «Жизнь Клима Самгина». 1-я серия. 23.55 — Сегодня в мире. 00.05 — Действующие лица. «Маков омут».

ПО ВТОРОЙ ПРОГРАММЕ. 9.20 — Концерт ансамбля «Лал» ДК профтехобразования Таджикской ССР. 9.45 — А. Арбузов «Виноватые». Фильм-спектакль Московского академического театра им. Моссовета. 12.05, 14.10 — Французский язык. 12.35 — Фильм-концерт «Музыкальное путешествие по Каракалпакии» (Ташкент). 13.10 — «Остров сокровищ». Художественный телефильм. 1-я серия. 14.40 — Этот фантастический мир. По рассказам Р. Шекли и Р. Брэдбери. 15.55 — «Спустя много лет». Художественный фильм. 17.10 — Документальный фильм «...И про Пашу Иванова». 19.10 — Ритмическая гимнастика. 19.40 — Музыкальный киоск. 20.10 — Об Эйзенштейне. (Повторение от 22 января). 21.15 — «...До шестнадцати и старше». 22.00 — Время. 22.40 — Прожектор перестройки. 22.50 — Камера смотрит в мир. 23.55 — Лауреаты конкурса им. П. И. Чайковского. М. Хомицер.

РАДИО

на 29 марта

ПО ПЕРВОЙ ПРОГРАММЕ. 6.04, 11.00, 23.55 — Последние известия. 6.30 — Сельское утро. Программа для тружеников села. 7.04, 9.00, 16.00, 20.00, 23.00 и 0.50 — Последние известия (М). 7.40 — Радиогазета «Пионер Грузии». 8.15 и 12.15 — Час пик. Информационно-музыкальная программа. 9.25 и 9.37 — Обзор республиканских газет. 11.15 — «Если хочешь быть здоров». «Профилактика онкологических заболеваний». 11.30 — Произведения Я. Сибелиуса. 12.00 — Обзор и передовая статья «Правды» на грузинском языке. 13.01 — Время, события, люди (М). 13.30 — Песни из кинофильмов в исполнении Аллы Пугачевой. 13.40 — Литературные чтения. 14.15 — Играет симфонический оркестр Грузтелерадио. 15.00 — Приглашают радиослушатели страны (М). 16.45 — «Вместо бутылки». «О новых формах организации досуга на автобусном заводе ЛИАЗ» (М). 17.00 — Радиостанция «Мацне» (Вестник). 20.46 — Грузинские народные песни. 21.00 — Вечерняя сказка. 21.15 — Радиостанция «Сичабуке». 22.00 — Н. Габуния. Второй фортепианный концерт. 22.30 — Информационный выпуск. 23.30 — Звезды мировой оперной сцены Пласидо Доминго. Часть 5-я.

ПОГОДА

на 30 и 31 марта

В ЗАПАДНОЙ ГРУЗИИ ожидается переменная облачность, 30 марта всюду, 31 — в отдельных районах дожди, в высокогорных районах снег, ветер переменный; 3—8 метров в секунду. Температура в низинах: ночью +3 +8 градусов, днем +9 +14 градусов. В горных районах: ночью 0 +5 градусов, днем +3 +8 градусов. В высокогорных районах: ночью —2 —7 градусов, днем —1 +4 градуса.

В ВОСТОЧНОЙ ГРУЗИИ — переменная облачность, в отдельных районах дожди, в высокогорных районах снег, ветер преимущественно западный, 9—14 метров в секунду. Температура на равнинах: ночью +1 +6 градусов, днем +8 +13 градусов. В горных районах: ночью —1 +4 градуса, днем +4 +9 градусов. В высокогорных районах: ночью —4 —9 градусов, днем —3 +2 градуса.

В Тбилиси 29 марта — облачно, дождь, ветер западный, 9—14 метров в секунду. Температура воздуха +8 +10 градусов.

Адрес редакции:

380008, Тбилиси-8, пр. Руставели, 42.

Телефоны:

для справок — 93-13-54
отдел писем — 93-22-19
отдел объявлений — 93-93-94

ИНДЕКС 66437. Ордена Трудового Красного Знамени типография Издательства ЦК КП Грузии. Печатается офсетным способом в газетном корпусе, ул. Хошараульская, 29. 1 2 3 4 5 6 7 8 9 10 11 12 13 14 15 16 17 18 19 20 21 22 УЭ 02884