Пролетарии всех стран, соединяйтесь!

ЗАРЯ ВОСТОКА

ზარია ვოსტოკა

საქართველოს კპ ცენტრალური კომიტეტის, საქართველოს სსრ უმაღლესი საბჭოსა და საქართველოს სსრ მინისტრთა საბჭოს ორგანო

Газета выходит с июня 1922 года

Орган ЦК Компартии Грузии, Верховного Совета и Совета Министров Грузинской ССР

№ 194 (18849) СУББОТА, 22 АВГУСТА 1987 ГОДА ЦЕНА 3 КОП.

В Политбюро ЦК КПСС

Политбюро ЦК КПСС на заседании, состоявшемся 20 августа, обсудило вопрос о совершенствовании работы в Совете Министров СССР и перестройке структуры его аппарата.

Одобрены подготовленные правительством конкретные предложения, которые являются составной частью Комплексной программы по радикальной перестройке управления экономикой, разработанной в соответствии с решениями XXVII съезда партии и июньского (1987 г.) Пленума ЦК КПСС. Предусматривается значительно поднять уровень деятельности всех органов Совета Министров СССР и направить ее на осуществление эффективных мер по ускорению развития экономики страны и более полному удовлетворению потребностей народа. В принятом решении поставлены задачи по существенному улучшению работы правительственного аппарата в соответствии с современными требованиями партии и определена его новая структура. При этом сокращается численность работников аппарата.

Политбюро рассмотрело вопрос о дальнейшем развитии советской архитектуры и градостроительства. В принятом по этому вопросу постановлении ЦК КПСС и Совета Министров СССР предусмотрены меры по повышению уровня архитектуры, улучшению планировки и застройки городов и сел, совершенствованию экономического механизма и усилению стимулирования качества проектов. Отмечено важное значение архитектуры и градостроительства в нравственном и эстетическом воспитании советских людей.

В целях совершенствования организационной структуры управления архитектурой и градостроительством признано целесообразным создать единую систему союзно - республиканских органов управления и преобразовать Государственный комитет по гражданскому строительству и архитектуре при Госстрое СССР (Госгражданстрой) в Государственный комитет по архитектуре и градостроительству при Госстрое СССР (Госкомархитектура).

Одобрено предложение Совета Министров СССР и ВЦСПС о введении добровольного страхования дополнительной пенсии для рабочих, служащих и колхозников. Такое страхование явится крупной социальной мерой государства по улучшению условий жизни ветеранов труда. Источником для выплаты дополнительной пенсии будет страховой фонд, образуемый за счет личных взносов страхователей и средств Государственного бюджета СССР.

На заседании рассмотрены вопросы, связанные с участием советской делегации в предстоящей 42-й сессии Генеральной Ассамблеи ООН.

Политбюро ЦК КПСС обсудило также некоторые другие вопросы социально-экономического строительства и развития связей с зарубежными странами, приняло по ним соответствующие решения.

В ИНТЕРЕСАХ ЧЕЛОВЕКА

В центре революционной перестройки нашего общества, обновления, совершенствования всех сторон социально-экономической жизни стоит человек с его реальными интересами, потребностями, побуждениями.

Великий Октябрь положил начало новым историческим основам в социальном бытии людей: власть трудящихся — в политике, общественная собственность — в экономике, коллективизм и взаимопомощь — в человеческих отношениях. Мы по праву гордимся этими социальными и нравственными ценностями, уровнем социальной защищенности человека.

Взяв курс на осуществление сильной социальной политики, партия требует: больше социализма. Основой материального и морального положения человека в социалистическом обществе должен быть труд и только труд. Инициативная, творческая, самоотверженная работа должна поощряться, окружаться почетом и уважением, всемерно стимулироваться и, наоборот, иждивенчество, бездеятельность, низкая культура труда, антиобщественные проявления — получать всеобщее осуждение и отражаться на оплате труда. В этом прежде всего гарантия социальной справедливости.

Хорошо известно, сколь негативные последствия имела уравниловка. Она отбивала у людей желание искать какие-либо новые резервы, добиваться лучшего качества изделий, заботиться о снижении потерь. Совершенствуя систему распределительных отношений, партия требует устранить уравниловку в оплате, поставить в приоритетное положение ударный, добросовестный труд, инициативное отношение к делу. Новая тарифная система предусматривает существенную дифференциацию зарплаты в зависимости от трудового вклада работника. И вместе с тем источники оплаты труда и материального поощрения тесно увязаны с конечными результатами, поставлены в прямую зависимость от прибыли предприятий и объединений. Это должно побудить коллективы к поискам новых резервов роста производительности труда, стремлению выдать больше продукции высшего качества меньшим количеством рабочих.

Надежная основа для совершенствования оплаты труда — обеспечение устойчивой рентабельной работы. Это хорошо понимают в научно-производственных объединениях «Аналитприбор» и имени 50-летия СССР, где успешно решают вопросы полного хозяйственного расчета и обеспечения самофинансирования. Этот положительный опыт надо внимательно изучить и активно брать на вооружение.

Дальнейшего расширения и углубления требует работа по внедрению бригадного подряда и других прогрессивных форм коллективной организации труда, ибо они в наибольшей мере соответствуют новому хозяйственному механизму, полной реализации хозяйственного расчета. К сожалению, у нас немало примеров, когда эти бригады так же, как и семейный подряд, организуются формально, наспех, без серьезной подготовки и не дают нужного эффекта. Вместе с тем параллельно с усилением интенсификации производства, сокращением управленческих звеньев, совмещением профессий, необходимо очень четко продумать организационные меры для обеспечения занятости высвобожденных работников, помочь трудоустройству их в той сфере, где ощущается острая потребность в кадрах, в первую очередь — в сфере обслуживания, культуры, образования, организации отдыха.

Среди важнейших социальных задач, решаемых партией на нынешнем этапе, первостепенное значение приобретает жилищная проблема. Мы должны сделать все, чтобы воплотить в жизнь благородную, гуманную программу, выдвинутую XXVII съездом КПСС, — до 2000 года обеспечить каждую семью отдельной благоустроенной квартирой или индивидуальным жилым домом. Нужно прямо сказать, что строители республики пока не сумели обеспечить нужный темп работы. За семь месяцев план по вводу в эксплуатацию жилья выполнен немногим более чем наполовину, значительные суммы капвложений недоосвоили Министерство строительства, а также строительные организации Госагропрома республики. Особенно пристального внимания требуют к себе вопросы качества сооружения жилья. По-прежнему дома сдаются с большим количеством недоделок, небрежно выполненными отделочными работами. Долг партийных организаций, местных органов власти—вплотную заняться организацией строительного конвейера, установить твердый, действенный контроль за реализацией государственного плана и качеством сооружения жилья, активнее поддерживать решимость трудовых коллективов промышленных предприятий и организаций по примеру волжских автозаводцев отработать каждому не менее четырех дней на сооружении объектов соцкультбыта.

В нынешних условиях, когда неизмеримо возросла роль человеческого фактора в осуществлении перестройки, нетерпимо пассивное отношение руководителей к решению социальных задач. Между тем кое-где еще отчетливо ощущается старая привычка подхода к социальным проблемам на основе остаточного принципа, нежелание искать новые возможности в решении создавшихся здесь проблем.

К примеру, давно всех беспокоит разрыв между растущим платежеспособным спросом населения и его материальным покрытием. При видимом «изобилии» в магазинах, нужного товара сплошь и рядом как раз не находится. Со второго полугодия системы Минторга республики и Цекавшири перешли на работу в условиях самоокупаемости и самофинансирования. Сумеют ли они успешно реализовать эту задачу? Это в первую очередь зависит от промышленности, поставляющей товары народного потребления. Между тем Министерство легкой промышленности республики, к примеру, заметно сократив объем выпуска продукции, существенного улучшения качества изделий пока не добилось. По-прежнему каждое четвертое предприятие республики практически не участвует в выпуске товаров народного потребления, а такие крупнейшие предприятия, как Руставский металлургический завод, объединения «Электровозостроитель», «КАЗ», Батумский нефтеперерабатывающий завод, тбилисский и руставский «Центролиты» на 1 рубль фонда зарплаты выпускают товаров массового спроса не более чем на 20 копеек. Партийным и профсоюзным организациям, хозяйственным руководителям надо круто изменить свое отношение к выпуску товаров народного потребления, добиться решительного улучшения ситуации на рынке товаров и услуг, укрепления денежного обращения.

На днях в газетах обнародован проект ЦК КПСС и Совета Министров СССР «Основные направления развития охраны здоровья населения и перестройки здравоохранения СССР в двенадцатой пятилетке и на период до 2000 года». Этот высокогуманный документ, проникнутый глубокой заботой об охране и укреплении здоровья советских людей, предусматривающий обширную программу коренных преобразований в этой жизненно важной сфере, — новое яркое проявление сильной и целенаправленной социальной политики партии. И надо создать все условия, чтобы трудящиеся республики всесторонне могли обсудить предстоящую перестройку здравоохранения, выявить недостатки в этой сфере, внести свои замечания и предложения по ее совершенствованию.

Решение социальных задач — дело партийное, всенародное. И здесь не может быть сторонних наблюдателей. В трудовых коллективах, в городах, районах, селах республики — повсюду надо действовать энергично, настойчиво, по-хозяйски, добиваясь конкретных практических результатов.

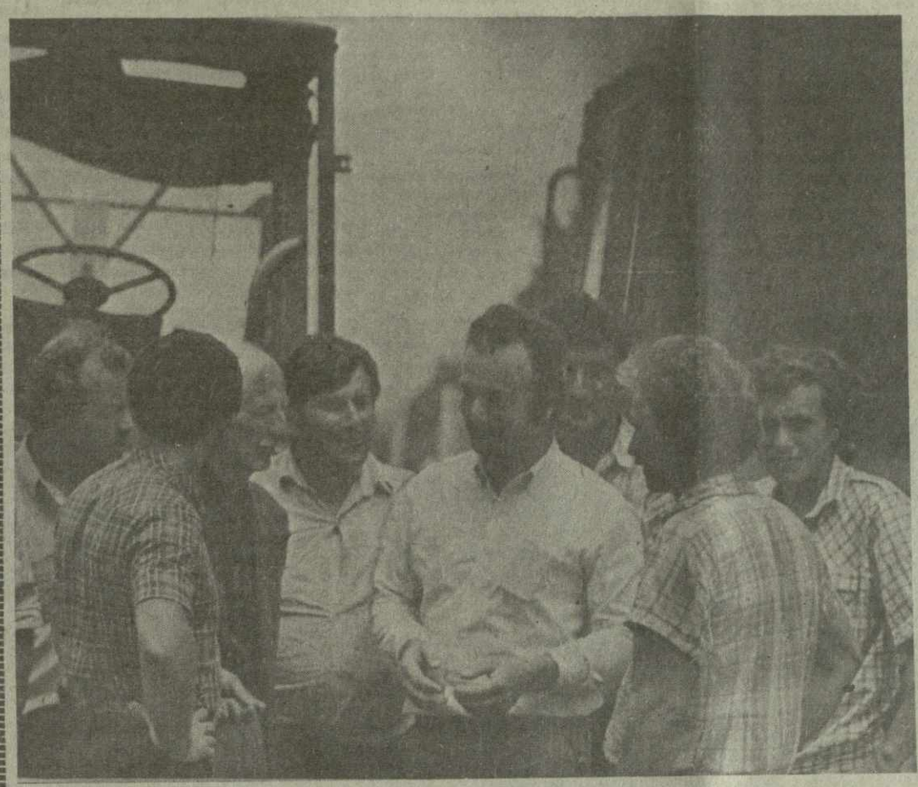

● Труженики Бандзского виноградарского совхоза Гегечкорского района разводят уникальный сорт винограда «Оджалеши», занимающий площадь 300 гектаров. Все агротехнические мероприятия здесь проводятся в срок и качественно. Это позволит виноградарям собрать богатый урожай янтарных гроздьев. Они обещают вместо запланированных 820 тонн сдать государству 900 тонн ягод.

Сейчас в хозяйстве идет лечение виноградников.

На снимке: агроном Тамаз Квеселава беседует с механизаторами.

Фото З. Самсония, Г. Шарашенидзе. (Фотохроника ГРУЗИНФОРМа).

ФЕРМАМ — БОЛЬШЕ КОРМОВ

Сколько можно удивляться?

С председателем Очамчирского РАПО Александром Шония мы встретились в его рабочем кабинете. И беседа наша поначалу проходила с деловым настроем. Разговор шел о кормах, предстоящей зимовка скота.

— В нынешнем году кормодобытчикам нужно заготовить 14 тысяч тонн силоса, 6,5 тысячи тонн сена. А сенажа, вместо запланированных трех тысяч тонн, уже заложено 3,4 тысячи тонн. И по заготовке корнеплодов у нас перевыполнение. При плане 800 тонн заготовлено около 1,5 тысячи тонн, — сказал Александр Шония. — Правда, по сравнению с темпами прошлого года у нас есть небольшое отставание по закладке силоса. После некоторого перерыва мы снова продолжили закладку, и, я думаю, обязательно наверстаем упущенное. К сожалению, в хозяйствах района не хватает техники, что, естественно, сказывается на темпах страды. Судите сами. На 31 хозяйство, занимающееся заготовкой кормов,—всего один самоходный комбайн.

Здесь в наш разговор включился и главный зоотехник района Индико Чагава.

— Даже удивительно, как мы умудряемся при минимуме техники убирать урожай, — сказал он. — Люди работают исключительно на энтузиазме.

Честно говоря, это заявление руководителей Очамчирского РАПО меня несколько озадачило. И извинившись, что подвергаю сомнениям сказанное, я попросил последнюю сводку ЦСУ о наличии и состоянии сельскохозяйственной техники.

К удивлению моих хозяев, оказалось, что хозяйства района имеют в наличии 24 силосоуборочных комбайна, из них три самоходных типа Е-281 и КСК-100. Воцарилась неловкая тишина. Но дальше меня ждала еще одна неожиданность. Когда я спросил о причинах большого количества некачественного корма, председатель РАПО и главный зоотехник района сперва посмотрели с удивлением друг на друга, а затем на меня.

— Мы об этом ничего не знали, — сказали они.

Прежде, чем приехать в Очамчира, я ознакомился с очередным бюллетенем «Сельхозхимии», в котором зафиксировано, что в районе вне классификации остались 1.143 тонны сена и 1.620 тонн сенажа. Цифры внушительные, не правда ли?

Но вернемся к нашему основному месту действия. Александр Шония связался по телефону с ветлабораторией, и оказалось, что моя информация верна. Но неужели нужно было ждать корреспондента из Тбилиси, чтобы поинтересоваться качеством заготовленных кормов? Здесь, конечно, позиция РАПО совершенно непонятна. И к месту было бы вспомнить, что и прошлую зимовку скота очамчирцы завершили с немалыми потерями. А по итогам семи месяцев по надоям молока около трети хозяйств района отстают от темпов прошлого года или идут с минимальным ростом. Причины такого положения очевидны.

И все же—почему такое количество некачественных кормов? На этот вопрос в РАПО мне так и не смогли ответить. Но ответ я все-таки нашел. Оказалось, что в районе никогда не брали анализов с поля. А ведь с этого начинаются нарушения технологии заготовки кормов.

Вместе с главным зоотехником района мы поехали в Арадусский молочно-овощеводческий совхоз. В дороге попытался выяснить, почему же не руководствуются очамчирцы при определении срока начала косовицы результатами лабораторных анализов с полей?

— Так видно же, когда трава начинает колоситься, — ответил Индико Чагава.

Но больше всего удивил главный зоотехник Арадусского совхоза Пантелеймон Папаскуа.

— Я не знаю, почему у нас 400 тонн некачественного сенажа, — сказал он. — По-моему, сенаж отличный. Ну и что, что у него 67 процентов влажности? Это, по-моему, совершенно не влияет на качество.

Заявление Пантелеймона Папаскуа и поддержка его мнения главным зоотехником района привели меня в полную растерянность. Но ведь одним из основных определителей классности кормов или, например, отличия сенажа от силоса является процент влажности.

От поездки в другие хозяйства мои попутчики отказались, объясняя тем, что уже никого не будет на месте. А часы показывали лишь половину четвертого. Видимо, ласковое южное солнце и синева бескрайнего моря с легким ветерком не очень-то настраивают специалистов на работу. Но ведь работать все-таки надо?!

Георгий ГАМСАХУРДИЯ. (Спец. корр. «Зари Востока»).

ОБЯЗАТЕЛЬСТВА — ДЕЛО ПРОВЕРЯЕТ

НА ПОТОКЕ—«МАГНИТЕР»

Производство товаров народного потребления на июньском Пленуме ЦК КПСС названо одной из важнейших социальных задач. В докладе Генерального секретаря ЦК КПСС М. С. Горбачева сказано: «С учетом значения этого вопроса разработана целевая государственная программа. Но, как говорится, само по себе это еще не решение проблемы, надо обеспечить ее реализацию на деле». В успешном претворении в жизнь этого партийного требования, продиктованного жизнью, большое значение имеют инициатива каждого отдельного предприятия, та активность, с которой трудовые коллективы берутся за решение этой проблемы. Недаром каждый из них имеет и собственные планы по выпуску товаров народного потребления.

В социалистических обязательствах коллектива Тбилисского производственного объединения имени 50-летия СССР на нынешний год есть отдельный пункт, который предусматривает увеличение производства товаров народного потребления на десятки тысяч рублей. О том, что в объединении хорошо понимают важность этой задачи, говорит такой факт: за первую половину нынешнего года плановые задания по выпуску изделий широкого потребления были выполнены на 101,1 процента, а темпы роста по изготовлению этой продукции составили 132,8 процента по сравнению с соответствующим периодом прошлого года.

А вот конкретное выражение этих цифр. Объединение выпускает в основном два изделия, относящиеся к категории товаров народного потребления. Это — приставки к телевизионным антеннам ПСКД и медицинский аппарат для магнитотерапии «Магнитер». В минувшие семь месяцев приставок выпущено почти на тысячу с лишним больше запланированного. Производство «Магнитеров» также шло опережающими темпами, что позволило выпустить в полтора раза больше этой продукции, нежели планировалось.

На этом изделии следует остановиться особо. Аппарат «Магнитер» относится к приборам новой отечественной медицинской техники. Он предназначен для снятия болевых синдромов, связанных с различными заболеваниями периферической нервной системы, патологией суставов, используется и в ряде других случаев. Словом, аппарат с успехом применяется в различных отраслях медицины. И хотя объединение освоило эту продукцию сравнительно недавно (два с половиной года назад), она уже нашла своего потребителя, завоевала популярность.

Тенгиз Попхадзе, начальник сборочного участка, где детали, предназначенные для «Магнитера», превращаются в готовый аппарат, считает, что, судя по тем откликам, которые уже получены от потребителей, у этой продукции большое будущее. Аппарат помогает в работе медикам, возвращает здоровье людям — значит, он необходим. Поэтому и растет его выпуск из месяца в месяц — в июле, например, изготовлено и отправлено потребителям 600 «Магнитеров».

Собирает аппарат бригада Алика Кения — сборщики высокой квалификации, опытные рабочие с многолетним стажем. И отношение их к работе, как можно заметить сразу, особое. Каждый чувствует, что делает продукцию, которая необходима, которую ждут. Потому и трудится бригада на совесть. К слову сказать, за то время, что предприятие выпускает «Магнитер», им не получено ни одной рекламации на это изделие.

Производство товаров народного потребления на предприятии постоянно расширяется. К примеру, недавно принято решение освоить выпуск еще нескольких наименований изделий этой категории. Среди них — ножеточилки, которых только до конца нынешнего года намечено выпустить не менее двух тысяч штук. Будет налажено также производство наружных телевизионных антенн. Словом, выпуск товаров народного потребления растет, расширяется их номенклатура, увеличиваются объемы производства.

И не только товаров. В тех же социалистических обязательствах ТПО имени 50-летия СССР записано также: «Обеспечить реализацию платных услуг населению на 38 тысяч рублей», то есть почти вдвое больше того, что было предусмотрено плановыми заданиями. Что входит в эти услуги? Изготовление и продажа населению дверей и окон, некоторых стройматериалов. Реализация путевок в места отдыха. Предоставление платных абонементов на посещение плавательного бассейна, который принадлежит объединению. На предприятии успешно работают мастерская по ремонту обуви, парикмахерская, касса Аэрофлота. В ближайшее время будет сдан в эксплуатацию Дом быта объединения, который к имеющимся услугам добавит химчистку, прачечную, мастерскую по ремонту телевизоров... Все это приносит немалую выгоду объединению, а главное — существенно улучшает обеспечение населения товарами и услугами, облегчает людям жизнь.

Галина ПЕТРИАШВИЛИ.

Беседа в Совете Министров Грузинской ССР

21 августа Председатель Совета Министров Грузинской ССР О. Черкезия принял находящуюся в Грузии делегацию из Народной Республики Болгарии, которую возглавляет Председатель Национального агропромышленного союза Ж. Добрев. Гости знакомятся с деятельностью агропромышленного комплекса республики.

Во время беседы было рассказано о ходе выполнения трудящимися Грузии решений XXVII съезда КПСС, заданий XII пятилетки, о развернувшейся в республике созидательной работе по коренной перестройке во всех сферах жизни. Отмечались растущие внешнеэкономические связи республики, особенно с социалистическими странами, новые формы сотрудничества с ними. Подчеркивалось, что недавняя поездка в Болгарию делегации работников сельского хозяйства Грузии дала хорошие результаты.

— Мы с большим интересом ознакомились с деятельностью агропромышленного комплекса Грузии, почерпнули много полезного для себя, особенно в области пищевой промышленности, — сказал Ж. Добрев. — Хочу отметить, что ваша сельскохозяйственная наука достигла большого прогресса и, как мы убедились, не собирается останавливаться на достигнутом. Особенно интересны исследования ученых Грузии в области селекции, промышленной переработки сельскохозяйственной продукции и т. д. Мы договорились с коллективом Грузинского института садоводства, виноградарства и виноделия о совместных исследованиях в области получения новых столовых сортов винограда, различных технологий, создания безвирусных материалов и т. д.

Руководитель болгарской делегации выразил большую благодарность Советскому правительству за содействие в заключении договора между Госагропромом СССР и Национальным агропромышленным союзом Болгарии по созданию совместных предприятий в области селекции ряда сельскохозяйственных культур, производства цветов и т. д.

В беседе приняли участие первый заместитель Председателя Совета Министров Грузинской ССР, председатель Госагропрома республики Г. Мгеладзе, первый заместитель председателя Госагропрома Грузии Л. Гурцкая, президент Болгарской сельскохозяйственной академии Ц. Хинковский, заместитель председателя Национального агропромышленного союза Болгарии Д. Станев, другие официальные лица.

(ГРУЗИНФОРМ).

На космической вахте

ЦЕНТР УПРАВЛЕНИЯ ПОЛЕТОМ, 21 августа. (ТАСС). Продолжается орбитальный полет Юрия Романенко и Александра Александрова.

Значительная часть рабочего времени экипажа отведена геофизическим исследованиям, целью которых является сбор информации о природных ресурсах Земли, а также изучение процессов, происходящих в атмосфере и околоземном космическом пространстве.

Космонавты провели еще одну плавку на установке «Корунд», выполнили ряд технических экспериментов.

На сегодня запланированы очередная серия фотосъемок суши и акватории Мирового океана, медицинское обследование экипажа.

Продолжаются астрофизические эксперименты с использованием международной орбитальной обсерватории «Рентген». В ближайшие дни с помощью ее телескопов будут проводиться измерения, необходимые для составления рентгеновских карт отдельных участков звездного неба.

Полет пилотируемого комплекса «Мир» проходит нормально.

Самочувствие Юрия Романенко и Александра Александрова хорошее.

ОСТРЫЙ СИГНАЛ

Требуется конкретная помощь

Грузия стала одним из крупных поставщиков аппаратуры для добычи нефти. Каждый второй погружной электродвигатель в стране выпускается Кутаисским электромеханическим заводом.

Сейчас здесь приступили к производству унифицированных погружных двигателей новой серии, более теплостойких по сравнению с имеющимися аналогами — они могут работать без капитального ремонта при температуре 110 градусов и выше в течение 500 суток.

В будущем году нефтяники страны, и в первую очередь промысловики Западной Сибири, получат около 15 тысяч таких двигателей.

К концу нынешней пятилетки выпуск полностью обновленных двигателей возрастет вдвое.

— Если учесть тот факт, что качественное и количественное улучшение продукции предусматривается с помощью технического перевооружения на имеющихся площадях, набирая темпы производства, то станет ясно, что задача перед коллективом стоит не из легких, — говорит главный инженер завода Ренар Касрашвили. — Тем более, что уже на начальной стадии обновления мы столкнулись с немалыми проблемами. Возьмем хотя бы тот факт, что в нынешнем году не получена половина нужных станков и оборудования: это координационно - расточные станки и станки со сложным программным управлением, пропиточные печи и так далее. К сожалению, Минстанкопром СССР это оборудование не выделяет, поскольку оно или не производится, или его выпуск находится в экспериментальной стадии. А приобрести самостоятельно за пределами страны мы не можем: валютный актив пока этого не позволяет. Такие возможности у нас появятся, по всей вероятности, лишь в будущем году.

В создавшейся ситуации заводу необходима конкретная помощь со стороны Министерства станкостроительной и инструментальной промышленности СССР, и притом оперативная. Ведь под ударом—выполнение такой важной задачи, как выпуск нужного стране оборудования для добычи нефти.

(ГРУЗИНФОРМ).

народный контроль в действии

В Комитете народного контроля Грузинской ССР

РЕШЕНИЕ И ИСПОЛНЕНИЕ

На очередном заседании КНК республики обсудил вопрос о серьезных недостатках в финансово-хозяйственной деятельности производственной материально-технической базы (ПМТБ) «Грузглавэнерго».

Как показал анализ, на базе—в неудовлетворительном состоянии бухгалтерский учет и отчетность. Обработка документов по движению материальных ценностей ведется нерегулярно. С 1979 года результаты инвентаризационной описи не сличались с материалами бухгалтерского учета, а отчеты сдавались с искаженными сведениями. В результате, по состоянию на 1 октября 1985 года на балансе базы товарно-материальных ценностей числилось на 957.120 рублей больше фактического количества, а на 1 октября 1986 года — на 883.500 рублей. Кроме того, в инвентаризационных списках 1986 года не выведена общая стоимость товарно-материальных ценностей 64 наименований. Всего по состоянию на 1 апреля 1987 года числилось производственных запасов на 2.502 тысячи рублей, что в три раза превышает действующий норматив.

На заседании отмечалось, что руководство «Грузглавэнерго» не проявило должной настойчивости и не приняло решительных мер для исправления создавшегося положения. Большинство заседаний и совещаний по данному вопросу проводилось формально и не оказывало существенного влияния на положение дел. Несмотря на то, что за последние четыре года было издано пять приказов и решений коллегии в целях выведения ПМТБ из тяжелого финансово-хозяйственного положения, значительная их часть из-за плохой разработки аппаратом управления и недисциплинированности исполнителей оказалась невыполненной. Все это порождает у работников аппарата «Грузглавэнерго» и производственной материально-технической базы чувство безнаказанности и безответственности.

Из-за низкого уровня ведомственного контроля комплексные ревизии производственно-хозяйственной и финансовой деятельности базы не вскрывают причин бесхозяйственности в использовании материальных ресурсов. В процессе ревизии не были переданы соответствующим органам материалы о недостачах материальных ценностей на 3.009 рублей и незаконной выплате отдельным лицам 5.949 рублей.

Бывшие директора базы Г. Малания и С. Галустов не вникали в оперативно-коммерческие вопросы, не обеспечивали строгий спрос с тех, кто проявлял недисциплинированность и безответственность, практически не приняли никаких мер для упорядочения хозяйственной деятельности на базе. Несмотря на это, Малания был освобожден от занимаемой должности согласно личному заявлению, а Галустов переведен на другую должность с повышением оклада.

Нынешнее руководство продолжает укоренившуюся на базе порочную практику. Вопреки указанию «Грузглавэнерго», бывший зав. складом Г. Чигиташвили не был привлечен к ответственности за недостачу материальных ценностей, передача которых тянулась одиннадцать месяцев — до марта нынешнего года. При этом директор и старший бухгалтер базы О. Гаприндашвили и Т. Турина грубо нарушили штатно-финансовую дисциплину, в результате чего государству причинен материальный ущерб в размере 2.206 рублей.

В нарушение трудового законодательства бывшему рабочему, ныне инженеру по комплектации ПМТБ Т. Николеишвили в 1985—1986 гг. незаконно был выплачен 291 рубль.

На заседании комитета было отмечено, что Кировский районный комитет народного контроля города Тбилиси не занял принципиальную позицию при реагировании на письмо «Грузглавэнерго» о незаконном начислении зарплаты рабочим узловой конторы транспортно-экспедиционных операций Министерства местной промышленности Грузинской ССР, выполняющим погрузочно-разгрузочные работы на базе. Вместо создания компетентной комиссии перепроверка данного вопроса была поручена внештатному инспектору комитета Г. Немсицверидзе, который халатно подошел к делу и фактически не разобрался в сути нарушений.

Постановлением комитета внимание начальника «Грузглавэнерго» Ю. Чедия обращено на необходимость коренной перестройки деятельности производственной материально-технической базы в целях скорейшего выведения ее из тяжелого финансового положения. Ему поручено:

— принять неотложные меры по обеспечению устранения вскрытых проверкой недостатков;

— привлечь к ответственности работников «Грузглавэнерго», допустивших некачественное проведение ревизий и срыв выполнения решений коллегии и приказов по данному вопросу;

— вернуться к рассмотрению персональной ответственности бывшего директора базы, ныне начальника службы ремонта энергооборудования «Грузглавэнерго» С. Галустова, фактически провалившего хозяйственную деятельность базы;

— направить в следственные органы материалы о недостачах и выдаче зарплаты лицам, фиктивно числящимся работниками базы.

За непринятие надлежащих мер по упорядочению учета и отчетности, грубые нарушения штатно-финансовой дисциплины, в результате чего государству причинен материальный ущерб, директору производственной материально-технической базы «Грузглавэнерго» О. Гаприндашвили объявлен строгий выговор и на него наложен денежный начет в размере трех месячных окладов. Строгий выговор объявлен и старшему бухгалтеру Т. Туриной, на нее наложен денежный начет в размере месячного оклада.

О незаконном получении под видом зарплаты 291 рубля Т. Николеишвили, являющимся в настоящее время секретарем первичной партийной организации базы, сообщено Заводскому РК КП Грузии г. Тбилиси.

Кировскому районному комитету НК г. Тбилиси поручено рассмотреть вопрос целесообразности дальнейшего использования Г. Немсицверидзе в качестве внештатного инспектора комитета.

Заказчик у всех один — пятилетка

ЧЕРЕПАШЬИМ ШАГОМ

Проверка состояния жилищного строительства в Онском районе выявила существенные недостатки. Жилые дома вводятся в эксплуатацию с нарушением установленных сроков, не выполняются плановые задания. Это происходит потому, что заказчики и подрядные организации не заботятся о своевременном проектировании и финансировании объектов, правильной организации строительства, к чему добавляются нарушения трудовой и производственной дисциплины на местах.

Вот примеры. В Шеубнском совхозе межхозяйственная строительная организация строит три жилых дома для специалистов сельского хозяйства. Сметная стоимость строительства составляет 98,8 тысячи рублей. Работы начались в минувшем году, сдача домов в эксплуатацию намечалась на его конец. Однако к моменту проверки на двух объектах было выполнено работ лишь на 30 тысяч рублей, на третьем же к строительству вообще не приступали.

Эта же организация в прошлом году должна была сдать в эксплуатацию два жилых дома для тружеников села в Уцерском совхозе. Однако из-за низких темпов план был выполнен лишь на 59 процентов, а в нынешнем году работы не возобновились.

Кутаисский ремонтно-строительный участок Министерства легкой промышленности Грузинской ССР ведет реконструкцию жилого дома работников Онской швейной фабрики. Объем работ, подлежащих выполнению на этом объекте, составляет 116 тысяч рублей. Но Минлегпром республики обеспечил финансирование лишь на 14,7 тысячи рублей, что, конечно, затянет окончание строительства.

Серьезными недостатками характеризуется строительство 24-квартирного жилого дома для работников райкооператива. Строит этот объект Кутаисская передвижная механизированная колонна Цекавшири. Из-за трудностей, возникших при производстве земляных работ, пришлось перенести объект на другое место, но там строители к делу пока не приступили. Учитывая важность решения жилищной проблемы, подобное отношение к выполнению заданий недопустимо.

Рассмотрев вопрос, районный комитет народного контроля постановил: за затягивание строительства жилых домов для рабочих и служащих совхозов района, срыв выполнения плановых заданий главному инженеру совета межхозяйственной строительной организации И. Хахиашвили объявить выговор.

Перед Министерством легкой промышленности поставлен вопрос о выделении необходимых средств для работ по реконструкции жилого дома работников швейной фабрики. Перед правлением Цекавшири также поставлен вопрос о необходимости форсировать работы на строительстве жилого дома для работников райкооператива.

Амалия РОСНАДЗЕ,
инспектор Онского районного комитета НК.

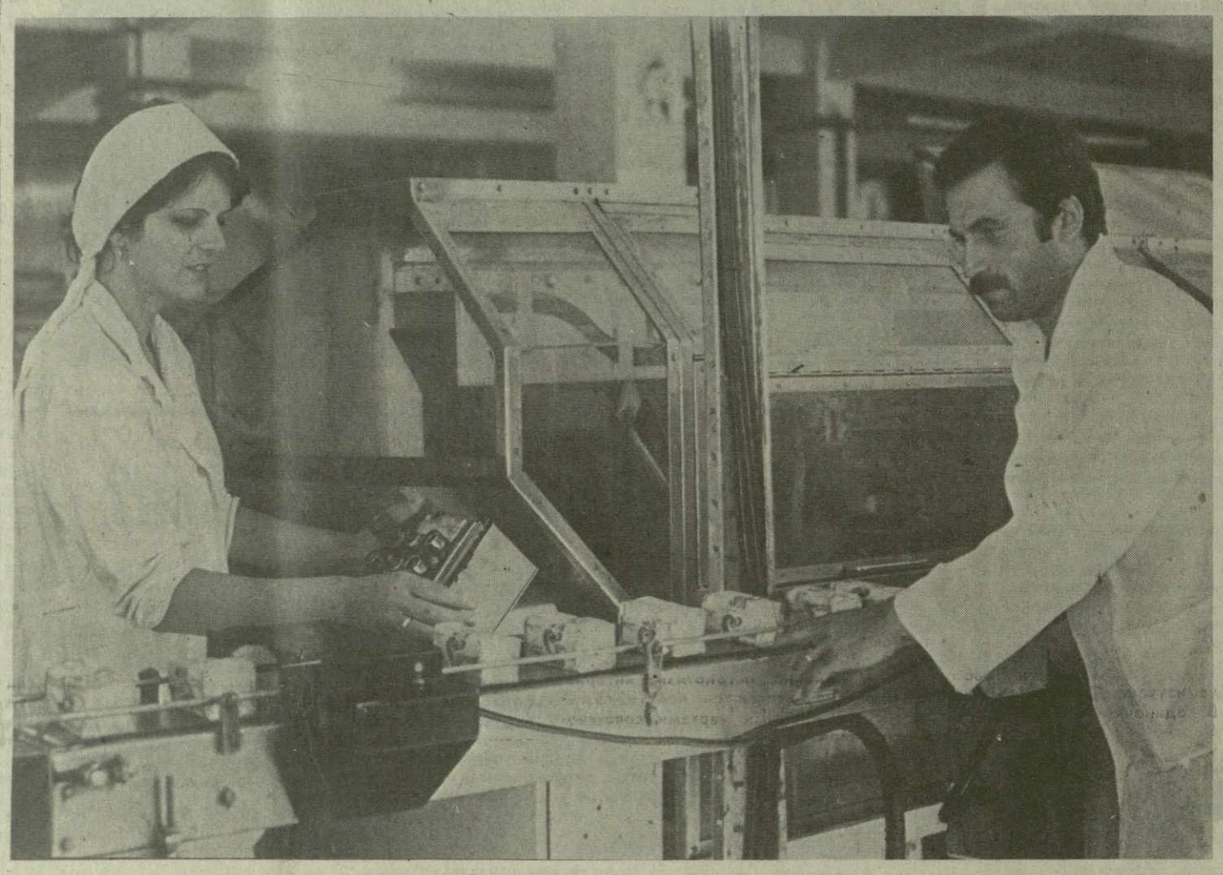

● В центре внимания дозорных Тбилисского жирового комбината — подготовка к работе в зимних условиях. От того, с какой ответственностью и тщательностью будет она выполнена, насколько полно сможет коллектив реализовать намеченную программу, зависят четкое функционирование всех звеньев предприятия в холодный период, ритмичность выпуска продукции.

Сейчас на комбинате идет ремонт производственных помещений и оборудования, анализируется состояние системы отопления.

На снимке: член группы народного контроля, оператор маргаринового цеха Лия Дудаева и механик цеха Алеко Харатишвили проверяют качество ремонта одного из агрегатов.

Фото Михаила Квирикашвили

Газета выступила. Что сделано?

«Ставить подпись не буду»

Материал под таким заголовком, опубликованный в полосе «Народный контроль в действии» 23 июня, обсужден на заседании бюро Кварельского РК КП Грузии.

Было отмечено, что дирекция и партийный комитет Киндзмараульского виноградарского совхоза не уделяют должного внимания вопросу кормопроизводства, низка в этом направлении действенность работы групп народного контроля.

Было принято к сведению, что партийный комитет Киндзмараульского виноградарского совхоза обсудил на своем заседании факты, изложенные в газетном выступлении, и определил для виновных в отмеченных недостатках меры воздействия. Совет Кварельского РАПО за допущенные просчеты в деле кормопроизводства объявил агроному Д. Гивишвили выговор.

Бюро райкома партии наметило мероприятия, направленные на совершенствование технологических процессов в кормопроизводстве и повышение качества работ в Киндзмараульском виноградарском совхозе. Выполнение данного постановления взято на контроль.

И. МОЛАШВИЛИ,
первый секретарь Кварельского РК КП Грузии.

«Городят огород»

23 июня в полосе «Народный контроль в действии» был опубликован материал «Городят огород», в котором речь шла о недостатках в заготовке грубых кормов в колхозе села Базалети Орджоникидзевского района. Выступление газеты было рассмотрено Орджоникидзевским РАПО. Намечены мероприятия по улучшению организации заготовки кормов. Для укрепления кормовой базы в колхозе засеяно многолетними травами пять гектаров пахотных земель.

В настоящее время в районе ускоренными темпами ведется заготовка сеяных трав, развертываются работы и на естественных сенокосах. Созданы все условия для выполнения плановых заданий.

Э. ГАЧЕЧИЛАДЗЕ,
председатель Орджоникидзевского РАПО.

Порядок вокруг нас

ДЕНЬГИ—В КАССУ

Массовой проверкой состояния выполнения кассового плана предприятиями и организациями республики было охвачено более 2.500 объектов народного хозяйства, занимающихся торговлей и оказанием населению платных услуг. Выяснилось, что выполнение приходной части кассового плана в июне протекало крайне напряженно и составило лишь 84,6 процента, в результате чего в кредитные учреждения недопоступило 67,4 миллиона рублей наличных денег. Помимо основной причины — недопоступления по всем источникам 71,3 миллиона рублей торговой выручки, — установлены многочисленные факты серьезных недостатков и грубых нарушений, существенно повлиявших на выполнение кассового плана как за июнь, так и в целом за первую половину 1987 года.

Наиболее распространенный характер приняли факты несвоевременной и неполной сдачи в кредитные учреждения вырученных наличных денег. Только торговыми организациями Кварельского района, города Ткибули и района имени 26 комиссаров города Тбилиси в нынешнем году 446 раз с нарушением установленных сроков была сдана в кассы банка 1.431 тысяча рублей денежной выручки. Кроме того, большинством предприятий грузинского республиканского специализированного управления «Автотехобслуживание» Минавтопрома СССР не были заключены договоры с учреждениями Госбанка о ежедневном инкассировании выручки, и, как правило, они сдавали ее в кредитные учреждения лишь раз в месяц. В торговле и сфере обслуживания по-прежнему преобладает практика сдачи денежной выручки в последнюю декаду, а то и в последние дни месяца.

Многие руководители, грубо нарушая кассовую дисциплину, расходуют сверх установленных лимитов средства из выручки, в том числе и по нецелевому назначению. Так, на 65 проверенных предприятиях и организациях республики установлено 125 случаев незаконного расходования выручки на 1.098 тысяч рублей, в том числе в системе Цекавшири—897 тысяч рублей, Минбыта — 89 тысяч рублей, Минторга — 21 тысяча рублей. Только девятью совхозами и колхозами Горийского района на приобретение сельхозпродуктов из выручки было израсходовано 43 тысячи рублей, а Руставским УБОНом на приобретение цветов — 16 тысяч рублей. Аналогичные нарушения установлены в Сигнахском, Очамчирском, Гудаутском и некоторых других районах республики.

В ряде торговых организаций грубо нарушаются правила продажи товаров рыночного фонда по перечислению предприятиям, организациям и учреждениям. В 43 случаях таким образом было реализовано на 1.139 тысяч рублей различных товаров рыночного фонда, в частности, в системе Цекавшири — на 798 тысяч рублей и Минторга — на 341 тысячу рублей.

Во многих организациях торговли не ведется эффективная работа по своевременному взысканию с населения задолженности за товары, приобретенные в кредит. Только на 53 проверенных торговых объектах просроченная дебиторская задолженность по этой причине составила 7.537 тысяч рублей.

Из-за отсутствия должного контроля за выполнением планов розничного товарооборота, маневрированием товарными ресурсами и улучшением коммерческой деятельности неходовые и залежалые товары в торговле достигли внушительных объемов. В Кутаиси, Самтредском, Цхакаевском, Онском, Хелвачаурском районах их выявлено более чем на 13 миллионов рублей. Всего же в торговой сети республики скопилось товаров, не пользующихся спросом населения, на 115 миллионов рублей. В то же время на 95 объектах торговли г. Чиатура, Джавского и Цхинвальского районов отсутствовало 15 наименований товаров достаточного ассортимента, в том числе — хлеб, яйца, сахар, рыба, безалкогольные напитки, мыло и другие.

Многие объекты торговли практикуют работу без кассовых аппаратов. На объектах торговли Цхинвальского, Цалкского, Ахалцихского и Ахалкалакского районов из 275 аппаратов работало лишь 64, а в Аспиндзском, Чохатаурском и других районах их вовсе не было.

В организациях торговли и сферы обслуживания населения грубо нарушается государственная дисциплина. На 18 объектах Тбилиси, Поти и Гори, Цхакаевского, Марнеульского, Гурджаанского и Сигнахского районов выявлены припрятанные остродефицитные товары. Только в двух магазинах Цхакаевского горторга обнаружено на 19 тысяч рублей импортной мебели и сигарет, завезенных еще в начале года.

Сокращению поступления наличных денег способствует и то, что многие предприятия бытового обслуживания и жилищно-коммунального хозяйства вместо оказания платных услуг населению занимаются выполнением заказов организациям по перечислению. Таких работ сверх установленного лимита в Гальском, Дманисском, Тетрицкаройском и Ланчхутском районах было произведено на 212 тысяч рублей. В УБОНе Ленингорского района в первой половине нынешнего года было осуществлено работ небытового характера на 16 тысяч рублей, а в Цаленджихском межхозяйственном райобъединении из выполненных на 20 тысяч рублей работ услуги населению составили лишь 1 тысячу рублей.

Не ведется должная работа по увеличению денежных поступлений на автотранспортных предприятиях республики. В целом всеми видами пассажирского автотранспорта по кассовому плану первого полугодия недодано 400 тысяч рублей. Вместе с тем проверкой установлены многочисленные факты провоза безбилетных пассажиров, получения водителями стоимости проезда на руки и срыва запланированных рейсов.

Неэффективно, в ряде случаев с грубыми нарушениями, используются возможности привлечения наличных денег населения зрелищными учреждениями, парками культуры и отдыха. В ходе проверки в кинотеатрах Тбилиси и Рустави, Ванского, Гудаутского, Сачхерского и Кварельского районов зафиксированы факты допуска безбилетных посетителей, вторичного использования билетов и срыва киносеансов. Безбилетники обнаружены и на аттракционах столичных парков — Победы, им. Горького и Тбилисского зоопарка. В тбилисском парке культуры и отдыха «Мтацминда» и в зоне отдыха Тбилисского моря ряд игральных установок был неисправен. Отсутствовал здесь и необходимый инвентарь для проката.

Значительные суммы наличных денег недопоступают в кредитные учреждения из-за нарушения режима работы объектов торговли и сферы обслуживания. Только в Цхинвальском и Марнеульском районах, Сабурталинском и Заводском районах города Тбилиси в рабочее время было закрыто 26 объектов. Более года закрыт магазин в Техурском совхозе Цхакаевского района, а в магазине № 2 пищеторга Сабурталинского района Тбилиси ремонт ведется с января нынешнего года.

Высок процент просроченной дебиторской задолженности населения за оказываемые жилищно-коммунальные услуги. В Батуми за жильцами числится более 380 тысяч рублей задолженности, а в Сухуми — 130 тысяч. Велики потери от недопоступлений за телефонные разговоры. Только на Тбилисской междугородной телефонной станции по этой причине задолженность составила более 830 тысяч рублей.

В республике неудовлетворительно выполняется постановление Совета Министров СССР «О мерах по расширению платных услуг населению, предоставляемых предприятиями и организациями, для которых оказание услуг не является основной деятельностью». Многие предприятия Минсобеса, Минавтодорог, Минсвязи, союзного подчинения систематически срывают планы по оказанию населению платных услуг. Только 35 предприятиями Минстройматериалов республики по этой причине в первом полугодии недодано в кредитные учреждения 385 тысяч рублей.

Результаты проведенной проверки рассмотрены на заседаниях соответствующих комитетов народного контроля. Лица, виновные в выявленных недостатках и нарушениях, привлечены к дисциплинарной и материальной ответственности. Отдельные материалы проверок внесены на рассмотрение партийных и советских органов, переданы органам прокуратуры.

Рассмотрев данный вопрос на своем заседании, КНК Грузинской ССР поручил местным комитетам народного контроля с широким участием актива периодически организовывать проверки выполнения приходной части кассового плана, глубже разбираться в фактическом состоянии дел в этой области, добиваясь в каждом конкретном случае оперативного устранения выявляемых нарушений, достижения конечных положительных результатов.

Олег ДЗНЕЛАДЗЕ,
заведующий отделом плановых и финансовых органов КНК Грузинской ССР.

Осуждаем бесхозяйственность

УБЫТКИ В ИЗБЫТКЕ

Нерентабельность целого ряда подсобных хозяйств Знаурского и Ленингорского лесхозов, Цхинвальского треста общепита объясняется, как показал анализ работы этих объектов, в основном бесхозяйственностью, неумением правильно организовать работу в подсобных хозяйствах.

Возьмем, к примеру, Знаурский лесхоз (директор М. Тедеев). Здесь пришлось забить 24 поросенка, пало 19. А «выход» такой руководству лесхоза был продиктован обстоятельствами, которые уважительными не назовешь, — плохой уход за животными. Потому-то и пришлось здесь план минувшего года по сдаче государству мяса выполнить дорогой ценой — справились с ним лишь благодаря закупке на стороне.

Как выяснилось, обслуживающий персонал тут не заинтересован в увеличении производства продукции, и в первую очередь потому, что оплата труда в этом хозяйстве не связана с производством мяса, выводится не по сдельным расценкам, само подсобное хозяйство не переведено на хозрасчет. Если к этому добавить низкий уровень ветеринарного обслуживания животных, несвоевременное проведение профилактических мероприятий, нерациональное использование кормов, то станет ясно, почему здесь среднесуточный привес не дотягивает до нормы, четверть от общего поголовья животных вынужденно выбывает. А на выделенном земельном участке в шесть гектаров, ежегодно засеиваемом кукурузой, при плане 35 центнеров с гектара получают всего 18 центнеров зерна.

Не лучшим образом обстоят дела с производством мяса и в Ленингорском лесхозе (директор Г. Петриашвили). Из 109 свиней, числящихся за подсобным хозяйством на 1 января нынешнего года, 35 были забиты, причем забиты эти свиньи были, видимо, в достаточно истощенном состоянии: судя по документам, средний вес каждой составил лишь 5 килограммов. Еще 8 голов пали. Выявилось здесь и еще одно нарушение — сумма от реализации мяса забитых животных не внесена в кассу лесхоза и числится за заведующим фермой.

Чтобы картина была полной, отметим, что в минувшем году здесь вынуждены были забить 91 животное. За тот же период хозяйством продано государству всего 69 свиней, или 23 процента от планового задания.

Оригинальным способом здесь производится учет среднесуточных привесов, а именно, вследствие отсутствия товарных весов привес здесь оформляется, как говорится, «на глаз», без взвешивания. Из-за этого фактический вес животных по возрастным группам не соответствует бухгалтерским данным.

Аналогичная ситуация и в тресте общепита города Цхинвали (директор Ф. Кабисов). В прошлом году при плане сдачи мяса государству в 5.500 килограммов здесь сдали всего 3.363 килограмма. Убытки в подсобном хозяйстве треста составили 7.000 рублей. И это закономерно: ведь себестоимость одного центнера произведенного мяса тут составляет 500 рублей при плане 230 рублей. Среднесуточный привес — 112 граммов против плановых 300, на один центнер производимого мяса израсходовано 14 центнеров кормовых единиц при плане 10 центнеров. Какая уж тут прибыль...

Решением Юго-Осетинского областного комитета народного контроля за невыполнение планов производства мяса, низкий уровень зооветеринарного обслуживания животных, что привело к нерентабельности хозяйства, директору Ленингорского лесхоза Г. Петриашвили объявлен выговор, на него произведен денежный начет в размере месячного оклада.

Принято к сведению, что бывший директор треста общепита города Цхинвали Г. Хачатуров, в бытность которого были допущены нарушения и недостатки, освобожден от занимаемой должности решением Цхинвальского городского комитета Компартии Грузии.

Вопрос об ответственности директора Знаурского лесхоза М. Тедеева решено рассмотреть в его присутствии.

Шота ГАГЛОЕВ,
заведующий внештатным отделом сельского хозяйства КНК Юго-Осетинской АО.

ОБСУЖДАЕМ ПРОЕКТ
ЦК КПСС И СОВЕТА МИНИСТРОВ СССР

ПУТЕМ СЛОЖЕНИЯ УСИЛИЙ

Специфика тбилисского завода «Центролит» диктует повышенное внимание к вопросам здравоохранения работников. Завод насчитывает более полувека. Устарели многие цехи, производственные участки. И хотя на предприятии идет реконструкция, условия труда рабочих не из легких. Поэтому закономерен интерес, проявленный здесь к предложенному проекту.

В перерыве рабочего дня мы встретились с руководителями, рабочими завода. Предложили поделиться впечатлениями от проекта. Высказать свои суждения, предложения.

Отар ЧИГОГИДЗЕ, директор:

— Важность вынесенного на обсуждение документа трудно переоценить. Он полностью согласуется с курсом перестройки. Как директор промышленного предприятия, вижу прямую связь между здоровьем работника и производительностью его труда. Высокий жизненный тонус положительно сказывается на выполнении плановых заданий. И наоборот. И потом. Не в этом ли цель наших усилий — сделать человека счастливым? А без здоровья, как известно, счастья нет. Выделю строку. В проекте записано — рекомендовать трудовым коллективам предприятий и хозяйств создавать в двенадцатой—тринадцатой пятилетках медико-санитарные части и санатории-профилактории, а также развивать сеть оздоровительных комплексов, специальных цехов и участков для проведения медико-социальной, профессиональной и трудовой реабилитации работников.

Понятно, здоровье требует денег. Даже малые медицинские программы связаны с изрядными вложениями. На следующий год мы начинаем работать в условиях самофинансирования. Вопрос: потяжелеет ли наш кошелек? Пока финансы, как говорится, поют романсы. Завод находится в трудных условиях. Долги. Затянувшаяся реконструкция. Безответственно утверждать, что сейчас мы в состоянии развернуть строительство лечебных учреждений. На паях, по кооперации—да. Такой опыт имеем. Строим профсоюзный оздоровительный комплекс.

Годердзи ПЕРАДЗЕ, стерженщик:

— В поселке есть поликлиника. Размещается она на первом этаже жилого дома. Сам никогда не болел. Обращался только к стоматологу. Но с проблемами медицины знаком.

В этой поликлинике вечно «текут» стены. Жильцы недовольны соседством. Персоналу мешают жильцы. Словом, поликлиника могла быть и лучше. Выручает наш медпункт.

В литейном производстве враг здоровья—вибрация. Стоит час подержать трамбовку, потом руку ко рту не поднесешь. Всего трясет. Рабочие спасаются специальными процедурами. Ходят в наш медкабинет. Процедуры помогают.

Нази ГОЗАЛАШВИЛИ, заведующая медпунктом:

— Проект изучила внимательно. Все верно. Запущена у нас эта сфера. Хуже стали лечить. Во многих лечебных учреждениях нездоровая атмосфера.

И раньше не понимала, что значит койко-место. Разве это мерило здоровья? В проекте предложено от этого «показателя» отказаться. Поддерживаю. Чем меньше больных, тем лучше — вот показатель.

В прошлом году завод помог отремонтировать медпункт. Здесь сейчас хорошо. Семь кабинетов. Физио, терапевтический, зубной, гигиенический... Пациентов немного. Но случись что, без помощи не оставим.

В проекте много внимания уделяется вопросам профилактики заболеваний. Мы боремся с алкоголизмом. А курение? На заводе не увидишь плаката. Редко напоминаем, что табак зло не меньшее, чем алкоголь.

Здоровый образ жизни, значит здоровый досуг. По этой части, мне кажется, у нас еще много проблем. Работа у литейщиков тяжелая. В этих условиях закономерно рассчитывать на особое внимание к нашим рабочим. Но профсоюз не на высоте. Мало распределяется путевок. До сих пор нет своего санатория-профилактория.

Виталий ГОГУАДЗЕ, секретарь партийного комитета:

— В проекте записано: при строительстве объектов здравоохранения шире практиковать кооперирование средств нескольких предприятий или организаций.

В Авчала сосредоточена крупная промышленность. Активными пайщиками могут выступить семь-восемь организаций. При поддержке Минздрава вполне реально создать здесь крупный медицинский комплекс. Но в этой связи пока больше вопросов. Первый—землепользование. Несколько лет назад мы предприняли попытку начать строительство клуба, спортивного зала. Участок нам не выделили. Решение осталось на бумаге.

Второй—хозрасчетные поликлиники. Методика их работы не изучена. Опыт не обобщен. В одиночку его не осилить. Неясно также, как формировать средства коллектива на строительство объектов медицины. Существуют ведь обычные каналы — вклады в бюджет района, города.

Из проекта следует, что укрепление материально-технической базы учреждений здравоохранения—дело первостепенной важности. Это так. Но и наши производственные программы не терпят отлагательства. К 1990 году нам предстоит завершить реконструкцию. Нарастить объемы литья в два и более раза. А как при этом распределять инвестиции? Если использовать только свои заработанные средства, то вложения в сферу здравоохранения могут отодвинуться на неопределенный срок. Значит, нужна помощь министерства.

Словом, вопросы остаются. Масштабность проекта предполагает долговременную программу действий. Пока мы только на подступах к ним.

Записал Георгий ШАХКЕЛЬДЯН.

Страна Советов—на магистральном пути перестройки

70 ОТВЕЧАТЬ ТРЕБОВАНИЯМ ДНЯ

ЗАРЯ ВОСТОКА
Неделя Белорусской ССР

...21-й километр Минского шоссе. Курган Славы. В небо взметнулись четыре штыка, символизирующие доблесть четырех фронтов, принесших освобождение белорусской земле от фашистских захватчиков, с высоты смотрит на нас воин-победитель. Каждый праздник сюда приходят тысячи людей. Реют по ветру флаги, к подножию величественного Кургана возлагаются гирлянды славы, выступают артисты, поэты читают свои новые стихи.

ОТВЕТСТВЕННОСТЬ ПЕРЕД ВРЕМЕНЕМ

— Ратный подвиг советского народа в Великой Отечественной не померкнет в нашей памяти, — говорит известная белорусская поэтесса Эди Огнецвет. — Эта тема, пожалуй, никогда не иссякнет в белорусской литературе, искусстве. Нет, наверное, нужды перечислять посвященные тем огненным годам произведения Василя Быкова, Алеся Адамовича, Светланы Алексиевич, выстраданные строки солдата-воина Пимена Панченко. И когда появляются новые стихи, романы и повести, спектакли и фильмы на военную тематику, я считаю, что это правильно: дети и внуки должны знать и помнить, какой ценой оплачена сегодняшняя жизнь.

— С этим, конечно, нельзя не согласиться. Но хочется перевести нашу беседу на другую тему. Коренные перемены, которые происходят в нашем обществе, разумеется, не могут проходить мимо литературы, искусства...

— Я думаю, что для того, чтобы полностью отвечать требованиям дня сегодняшнего, перестройку нужно начинать с себя, отказавшись от облегченного изображения жизни с преобладанием розовых тонов, поверхностной скорописи и лозунговой бодрости, торопливых оптимистических поделок на «модную» тему, которые не в состоянии задеть ни ум, ни сердце читателя.

Писатель, коль скоро он берет на себя миссию воспитания гражданских чувств своих читателей, несет огромную ответственность перед временем. В своих произведениях он обязан художнически осмотреть и передать в слове всю глубину и истинную сложность проблем, стоящих перед обществом, драматизм жизненных ситуаций и конфликтов, непридуманных страстей, все богатство духовного мира советского человека — патриота и интернационалиста.

— Конечно, патриотизм, интернационализм являются неотъемлемыми стержневыми чертами советского человека...

— В этом направлении в Белоруссии, на мой взгляд, делается немало. В республике переводятся ежегодно, как мне это известно, свыше 60 произведений русской классической и советской литературы, писателей братских республик. Вам, разумеется, будет небезынтересно узнать, что на белорусском языке наш читатель знаком с произведениями Шота Руставели и Давида Гурамишвили, Ильи Чавчавадзе и Акакия Церетели, Михаила Джавахишвили и Ираклия Абашидзе. Молодой писатель Владимир Савченков, который, кстати, проходил стажировку в Тбилисском университете, перевел роман Нодара Думбадзе «Закон вечности». Для детей младшего школьного возраста издательством «Юнацтва» осуществляется выпуск сборников произведений писателей братских республик. Недавно, например, в этой серии вышел очередной сборник «Дружная з сонцам», в котором помещены произведения грузинских писателей.

— Всем этим, разумеется, белорусские писатели могут гордиться, — продолжает Эди Огнецвет, — но вместе с тем нас беспокоит, что произведения высокого гражданского накала и подлинно художественного мастерства, как я уже говорила, у нас все еще являются редкостью. Задачи, поставленные перед нами партией, обязывают чаще задумываться над тем, что большой поток нашей «продукции», к сожалению, по своим идейно-художественным качествам ориентирован на так называемый «средний» уровень. Это относится, разумеется как к писательскому труду, так и к творчеству работников театра и кино.

● На снимке: Минск. Курган Славы.

Фото Н. Амельченко.

В ПОИСКАХ НОВЫХ ПУТЕЙ

— Да, конечно, касается и нас, — вступает в беседу секретарь правления Союза кинематографистов БССР Игорь Добролюбов. — В связи с этим мне хочется поразмыслить над сегодняшним и завтрашним днем белорусского кино, над его перспективами и нерешенными проблемами. Кино любят все. Думается, именно в силу этой всенародной любви к самому массовому и демократичному из искусств, к его проблемам привлечено ныне внимание и зрителей, и критиков, и самих мастеров экрана. Всех их объединяет стремление глубже осмыслить свое место в решении тех задач, которые поставлены перед нашим обществом XXVII съездом партии, последующими Пленумами ЦК КПСС.

— Есть известная формула: «О поэзии, как и горах, надо судить по вершинам». Если применить ее к искусству кино, то какие фильмы белорусских кинематографистов вы назвали бы в качестве его вершин?

— За последние годы у нас созданы удостоенные Государственных премий СССР такие ленты, как «Люди на болоте» Виктора Турова, «Отцы и дети» Вячеслава Никифорова, «У войны не женское лицо» Виктора Дашука. Недавно на студии «Беларусьфильм» снята двухсерийная картина «Знак беды». Ее поставил режиссер Михаил Пташук по одноименной повести Василя Быкова, удостоенной Ленинской премии. Не вдаваясь в детальный разбор этой работы, можно сказать вполне определенно: этот фильм—неординарное событие в белорусском кино.

Но всегда ли, во всех ли своих замыслах мы ориентируемся на этот высокий образец, ставим такие неординарные творческие задачи? К сожалению, не всегда. Дело в том, что рядом с фильмами-лидерами, о которых мы только что говорили, на студии выпускается большое количество лент серых, скучных, вялых, а то и просто несостоятельных по своим идейным и художественным достоинствам. Вот этот разрыв, пропасть между лентами, определяющими лицо студии, и картинами, которые скромно теряются в их тени, и составляют главную заботу и вызывают тревогу у всех, кого волнует сегодняшний и завтрашний день белорусского кино.

— Не кажется ли вам, что перестройка, которая в экономике уже приносит первые плоды, в кинематографии пока еще, так сказать, буксует!

— «Хозрасчет», «базовая модель», «перестройка» — эти слова сегодня часто можно услышать на киностудии «Беларусьфильм». Они звучат с трибун партийных собраний, творческих конференций, на заседаниях худсоветов... Студия бурлит, студия живет завтрашним днем. И вот тут-то порой и закрадывается тревога: как бы ожидания, связанные с переходом на новую модель кинематографа, не отодвинули на задний план день нынешний, как бы в планах о завтрашнем дне не просмотреть... сам этот завтрашний день. Ибо никакая перестройка производства не даст эффекта без поиска новых тем, конфликтов, героев, рожденных нашим временем.

В этом направлении у нас есть на кого равняться: творческие достижения студий братских республик, лента грузинских кинематографистов «Покаяние» — вот пример художнического, гражданского решения задач, поставленных перед нами партией.

ИСПОЛНЕНИЕ ЖЕЛАНИЙ

—Все это в определенной мере можно отнести и к работе наших театров, — завершает разговор народная артистка БССР, делегат XXVII съезда КПСС Мария Захаревич. — За прошедшее пятилетие белорусский театр имел немало срывов, имел и определенные успехи. О том, что творческий процесс не стоял на месте, свидетельствует появление новых драматических и музыкальных произведений, оригинальных постановочных идей, активизация прежних и появление новых, молодых дарований.

К несомненным достижениям можно отнести постановку в театре имени Я. Купалы, в котором я работаю, спектакля «Рядовые» по пьесе Алексея Дударева. Эта работа отмечена Государственной премией СССР за 1985 год. Успешно прошли гастроли белорусского балета в Испании, Португалии, Греции, коллектива Театра кукол БССР во Франции. Содержательными были творческие отчеты в Москве Большого театра оперы и балета БССР и Академического театра имени Я. Коласа. Лауреатом фестиваля молодежных спектаклей стал в Тбилиси коллектив театра имени М. Горького, а Мозырский народный театр получил главный приз на межреспубликанском фестивале «Рампа дружбы-86».

— Важным инструментом перестройки театрального дела должен, на мой взгляд, стать начавшийся широкомасштабный эксперимент...

— Да, сейчас, когда эксперимент начал действовать, необходимо ясно осознавать, что, работая по старинке, соответствовать новым и сложным творческим задачам невозможно. Настало время решительно отказаться от «коммерческого» подхода театров к выполнению планов. Не стоит обманывать самих себя, создавать видимость экономического благополучия театров за счет интенсивного проката спектаклей, имеющих сомнительную художественную ценность, или, проще говоря, сценических поделок. При этом необходимо помнить — успех будет обеспечен только в том случае, если за дело возьмутся все коллективы, каждый полпред искусства — от машиниста сцены до руководителя театра. А для этого, прежде всего, нужно сплотиться, отбросить личные обиды и амбиции ради большой и высокой цели.

—Но сегодня, по всей вероятности, уже не время размышлений, а время конкретных дел...

— Я оптимистка. И поэтому считаю, что эксперимент может и должен поднять качественный уровень спектаклей, улучшить социально-бытовые и материальные условия работников театра. Но чтобы достичь хороших результатов, нужно много и упорно работать, необходимо создать в коллективе высоконравственный климат, здоровую психологическую атмосферу. Эксперимент призван выявить те эффективные творческие, организационные и экономические рычаги, которые позволяют реально увеличить идейно-эстетический потенциал театра, а следовательно, и его воздействие на жизнь, на зрителей.

Сегодня, когда XXVII съезд КПСС призвал искусство очищать жизнь от всяческой лжи, фальши, лакировки, мое искреннее желание — поскорее добиться в нашем цехе тех высот, на которые нас ориентирует партия, увидеть, как на дальних подступах к нашему театру зритель будет спрашивать «лишний билетик»...

* * *

И снова вернемся к Кургану Славы. Многолюдное поломничество к нему в дни праздников—это не только дань памяти героическому прошлому нашего народа, это и взгляд в будущее — будущее, когда не будет войн. Неизмерим вклад белорусских деятелей литературы и искусства, как и всего советского народа, в борьбу за мир, за то, чтобы всегда было чистое небо над всеми нами.

Грядущий век сотрет из словарей
Слова «война», «разруха»,
«смерть».
За это мы прошли через Хатынь,
Блокаду, голод,
страшный шквал металла...

Этими словами в подстрочном переводе из стихотворения Эди Огнецвет и хочется закончить свой рассказ о сегодняшнем дне Белоруссии, ее людях.

Тенгиз ГИГОЛАШВИЛИ. (Спец. корр. «Зари Востока»).

Награждения

Президиум Верховного Совета Грузинской ССР:

за долголетнюю плодотворную работу в партийных, советских и хозяйственных органах и в связи с семидесятилетием со дня рождения наградил заместителя председателя Госагропрома Грузинской ССР, начальника Главного управления по производству и переработке продукции растениеводства т. **Козаева** Владимира Дмитриевича Почетной грамотой Президиума Верховного Совета Грузинской ССР;

за долголетнюю плодотворную работу в партийных, хозяйственных органах и в связи с пятидесятилетием со дня рождения наградил управляющего делами Госагропрома Грузинской ССР т. **Эзугбая** Эмира Алексеевича Почетной грамотой Президиума Верховного Совета Грузинской ССР;

за долголетнюю плодотворную работу в партийных, комсомольских, хозяйственных органах и в связи с пятидесятилетием со дня рождения наградил заместителя председателя республиканского объединения «Грузагрострой» Госагропрома Грузинской ССР т. **Какулия** Алказара Ираклиевича Почетной грамотой Президиума Верховного Совета Грузинской ССР;

за долголетнюю плодотворную работу в партийных, советских и профсоюзных органах республики и в связи с пятидесятилетием со дня рождения наградил заведующего правовой инспекцией Совпрофа Грузии т. **Янковского** Дмитрия Михайловича Почетной грамотой Президиума Верховного Совета Грузинской ССР;

за долголетнюю плодотворную работу в системе здравоохранения и в связи с семидесятилетием со дня рождения наградил генерального директора объединения здравниц IV Главного управления при Министерстве здравоохранения Грузинской ССР в курортной зоне Боржоми — Ликани — Бакуриани т. **Иоселиани** Петра Онисимовича Почетной грамотой Президиума Верховного Совета Грузинской ССР;

за активную работу по ритмичному обеспечению предприятий легкой промышленности республики топливно-энергетическими ресурсами в осенне-зимний период 1986—1987 гг. наградил главного механика отдела энергетики и механики Министерства легкой промышленности Грузинской ССР т. **Пхаладзе** Нодара Тенгизовича Почетной грамотой Президиума Верховного Совета Грузинской ССР;

за долголетнюю плодотворную работу в комсомольских и профсоюзных организациях и в связи с шестидесятилетием со дня рождения наградил директора межсоюзного Дворца культуры Совпрофа Грузии т. **Канделаки** Нодара Антоновича Почетной грамотой Президиума Верховного Совета Грузинской ССР.

пульс планеты

ОБРАЩЕНИЕ ВСЕМИРНОГО СОВЕТА МИРА

ХЕЛЬСИНКИ, 21 августа. (ТАСС). Впервые за последние десять лет возможность заключения соглашения между СССР и США оказалась в пределах досягаемости. Упустить эту возможность означало бы совершить ошибку исторического масштаба, говорится в посланиях Всемирного Совета Мира (ВСМ), с которыми он обратился к руководителям США и ФРГ. Всемирный Совет Мира, подчеркивается в документах, выражает надежду, что Соединенные Штаты учтут всю серьезность ситуации и выполнят свои обязательства перед миром как великая держава.

Однако сейчас, указывается в посланиях, на пути осуществления этих надежд возникает серьезное, можно сказать, решающее препятствие — отказ включить в рамки соглашения американские ядерные боеголовки к 72 западногерманским ракетам «Першинг-1а». Такое положение вызывает у мировой общественности следующие вопросы: либо эти боеголовки принадлежат США — тогда почему Вашингтон отказывается включить их в соглашение? Либо эти боеголовки принадлежат ФРГ — в таком случае следует признать, что Федеративная Республика стала ядерной державой вопреки ныне действующим договорам и законам.

Всемирный Совет Мира считает, что если вопрос о ракетах «Першинг-1а» не будет включен в переговоры, то это может иметь серьезные последствия для всего процесса разоружения.

ВСМ призвал правительство Федеративной Республики Германии не настаивать далее на исключении из глобального «двойного нулевого варианта» ядерных ракет «Першинг-1а». Доводы сторонников этих ракет создают у мировой общественности серьезные подозрения в отсутствии доброй воли у федерального правительства и желании заполучить ядерное оружие с «черного входа».

СОБЫТИЯ В КУРРАМЕ

КАБУЛ, 21 августа. (ТАСС). Провалом закончилась попытка пакистанских войск и афганских контрреволюционеров выбить отряд пуштунского племени тури из населенного пункта Лакманхейль, находящегося на шоссе, которое соединяет район Куррам с центральными областями северо-западной пограничной провинции Пакистана. В результате армейские части и душманские формирования в этой провинции по-прежнему остаются отрезанными от баз снабжения боеприпасами и продовольствием. На состоявшейся в Лакманхейле после отражения нападения противника джирге бойцы пуштунского ополчения и жители селения приняли решение удерживать контроль над шоссе вплоть до полного вывода войск режима и афганских банд из Куррама.

В течение последних дней, передает агентство Бахтар, пуштуны вели ожесточенные бои с противником у города Парачинар, пакистанской военной базы в Мали-Кыли, в районе лагерей по подготовке афганских диверсантов в Зара-Башра и Йардех-Кыли.

БОИ ПРОДОЛЖАЮТСЯ

БАГДАД, 21 августа. (ТАСС). Интенсивные бои шли на различных участках фронта, сообщает агентство ИНА. Иракская авиация подвергла ракетно-бомбовым ударам ряд иранских нефтепромыслов и экономических объектов. За сутки самолеты и вертолеты иракских ВВС совершили более ста вылетов, нанеся противнику существенный материальный урон.

НИКОСИЯ, 21 августа. (ТАСС). Более десяти человек было убито и ранено в результате налета иракской авиации на населенные пункты в Восточном Иране, передает агентство ИРНА. В свою очередь иранская артиллерия подвергла интенсивному обстрелу экономические и военные объекты Ирака. Под огнем оказались промышленные центры Басры, Абу-эль-Хасиба, Умм-Касра.

К ЧАДСКО-ЛИВИЙСКОМУ КОНФЛИКТУ

ТРИПОЛИ, 21 августа. (ТАСС). США и Франция несут ответственность за возобновление боевых действий в Чаде, заявил руководитель ливийской революции Муамар Каддафи. Согласно сообщению агентства Джана, он выступил в связи с посещением президентом Франции Франсуа Миттераном и министром обороны Андре Жиро военной базы в Истре (департамент Буш-дю-Рон), где они осматривали боевую технику, используемую французскими войсками в Чаде в рамках операции «Ястреб».

М. Каддафи имел также беседу по телефону с председателем Организации Африканского Единства (ОАЕ), президентом Замбии Кеннетом Каундой, в которой указал на угрозу французской интервенции, сообщает Джана.

Послы арабских и африканских стран, а также Италии, Греции, Испании и Югославии были приглашены в Народное бюро по внешним связям Ливии. Как передало агентство Джана, они были проинформированы об агрессии империализма и колониализма на южных границах Ливийской Джамахирии и опасности, которую представляет эта агрессия для африканских и арабских государств региона.

В этой связи отмечалось, что ливийский народ вправе принять все необходимые меры для защиты суверенитета страны и ее границ.

ЛАГОС, 21 августа. (ТАСС). В Лагос прибыли представитель руководителя ливийской революции Муамара Каддафи, а также министр иностранных дел Чада Гуара Лассу. Они доставили послания руководителей своих стран президенту Нигерии Ибрагиму Бабангиде. От осведомленного источника в нигерийском внешнеполитическом ведомстве стало известно, что позиция Нигерии состоит в предотвращении открытой войны между Ливией и Чадом.

ЯУНДЕ, 21 августа. (ТАСС). По сообщениям из Нджамены, в районе города Аузу происходят бои между войсками Ливии и Чада. В опубликованном коммюнике чадского правительства говорится об отражении ряда попыток ливийских войск овладеть городом, отмечаются потери обеих сторон.

ЧРЕЗВЫЧАЙНОЕ ПОЛОЖЕНИЕ

ДЕЛИ, 21 августа. (ТАСС). Парламент Шри-Ланки, заседавший под усиленной охраной полиции, проголосовал за продление чрезвычайного положения в стране, которое было введено в июле 1983 года. Одновременно ланкийское правительство решило провести реорганизацию всей системы безопасности после того, как во вторник была предпринята попытка покушения на жизнь президента Джуниуса Джаявардене. Министр финансов и планирования Шри-Ланки Ронни де Мел заявил журналистам, что эти меры призваны обеспечить защиту членов правительства и депутатов парламента от нападений со стороны сингальских экстремистов, выступающих против мирного урегулирования этнического конфликта на острове.

ИТАЛЬЯНСКИЕ ПАРТИЗАНЫ — СОВЕТСКОМУ ФОНДУ МИРА

Как старых и добрых друзей, встретили тбилисцы группу ветеранов итальянского Сопротивления, путешествующих по стране.

Трогательной была встреча гостей с однополчанами — Борисом Шургая, Ипполите Абралава, Варламом Ревия. Вместе бороляёь они с фашистами в горах Италии, вместе переносили все тяготы суровых партизанских будней. И, конечно, вспоминали боевые друзья Форе Мосулишвили — национального героя Италии, имя которого сегодня одинаково почитаемо и на родине, и среди итальянского народа.

На встрече партизан с активом Грузинского общества дружбы и культурной связи с зарубежными странами состоялся заинтересованный разговор о проблемах войны и мира, перестройке, происходящей во всех сферах жизни советских людей и вызывающей пристальный интерес в Италии, новых мирных советских инициативах, направленных на предотвращение угрозы ядерной войны.

От имени группы итальянских партизан ее руководитель Виторио Тольятти сообщил, что ветераны войны единодушно решили внести в Советский фонд мира 130 тысяч лир.

— Это наша скромная лепта в дело укрепления мира на Земле, — сказал Виторио Тольятти. — Ведь нам, пережившим ужасы войны, как никому другому, известны невиданные страдания, которые она несет людям. Пусть же никогда и никому не придется испытать их вновь, увидеть кровь и разрушения. Каждый здравомыслящий житель нашей планеты должен занять свое место в строю борцов за мир.

(ГРУЗИНФОРМ).

Новости

ДЛЯ ЮНЫХ ПОТИЙЦЕВ

Пять новых школ, каждая из которых построена по индивидуальному проекту, украсили приморский город Поти, отремонтированы и ждут детей все школьные и дошкольные помещения. В зеленых зонах разместились также новые помещения детских садов и ясель, три общественных центра, просторный павильон технического творчества молодых, спортивные городки.

В канун 70-й годовщины Великого Октября самые юные горожане получат и другой подарок — «Парк сказок». Идея его создания принадлежит народным депутатам старейшего предприятия города — судоремонтно - судостроительного завода имени С. Орджоникидзе. А воплотить ее в жизнь помогают строителям почти все горожане.

НА ПАМЯТЬ ПОТОМКАМ

Из двадцатого столетия в глубь веков шагнул студенческий отряд историков Тбилисского пединститута имени А. С. Пушкина. У стен Рконского монастырского комплекса, живописно раскинувшегося на семи гектарах в Каспском районе, прошел трудовой семестр 18 воспитанников вуза. Раскрывшаяся перед ними «каменная летопись» собора, крепостных укреплений хранит память тринадцати веков. Но время неумолимо к творениям древних зодчих.

Ркони—один из семи памятников, за которыми закреплено шефство пединститута.

Не только сохранить, но и изучить этот памятник считают своим долгом бойцы отряда.

ВСЕ ДЛЯ ОТДЫХА

Снята с повестки дня работников Кутаисского домостроительного комбината проблема, где провести перерыв или свободное от работы время. На территории комбината вошел в эксплуатацию новый крупный объект социально-культурного назначения.

Первый из трех этажей здания оригинальной архитектуры предоставлен столовой, где могут одновременно пообедать 150 человек. Здесь же расположились дискоклуб и бар безалкогольных напитков. На втором этаже — клуб на 320 мест, кинозал. А на третьем — библиотека, музыкальный, драматический и фотокружки.

В комплекс удачно вписывается спортивная база, где можно проводить встречи по футболу, баскетболу, волейболу и другим видам спорта.

ЛАЗЕР-КАМНЕРЕЗ

Лазер успешно справился с профессиями скульптора, резчика по камню. Этому его «научили» специалисты Института кибернетики АН республики совместно с коллегами из Физического института имени Лебедева АН СССР и специалистами Министерства промышленности строительных материалов Грузии. Световой луч с температурой в тысячу с лишним градусов словно скальпелем разрезает мраморный монолит толщиной до 60—70 миллиметров. Срез на камне после такого «ножа» легко шлифуется. Уже в будущем году лазер-камнерез «заработает» на ряде мраморных карьеров республики. Но, как предупреждают специалисты, при одном условии: если не подведут поставщики этой современной прогрессивной техники.

Лазерная технология применяется практически во всех отраслях народного хозяйства.

(По сообщениям корреспондентов «Зари Востока» и ГРУЗИНФОРМа).

СПОРТ

ОПЯТЬ ПРОИГРАЛИ

После 21-го тура чемпионата СССР по футболу динамовцы Тбилиси вновь оказались на предпоследнем месте в турнирной таблице. Они потерпели еще одно поражение—на этот раз в Донецке.

Матч с «Шахтером», особенно его первый тайм, проходил с преимуществом хозяев поля. Однако реальных голевых моментов у ворот гостей они создать не смогли. Более того, на последних минутах первой половины игры могли отличиться тбилисцы. Сперва на ударную позицию вышел Шенгелия, а затем сильно и точно пробил Чивадзе. Но вратарь Городов спас команду.

Во втором тайме динамовцы заиграли активнее, но на 75-й минуте не смогли прервать опасную контратаку донецких футболистов, и Смольянинов забил единственный в этом матче гол — 1:0. Победили хозяева поля.

Проиграла и ланчхутская «Гурия», игравшая в гостях с «Днепром». Счет в матче открыл на 58-й минуте Тищенко—1:0. Через 16 минут его увеличил Протасов. Затем Цомая сократил разницу — 2:1, и тут же Шахов установил окончательный результат — 3:1.

Остальные встречи 21-го тура завершились так: «Зенит»—«Спартак» — 2:2, ЦСКА — «Арарат» — 1:0, «Жальгирис» — «Металлист» — 2:0, «Динамо» (Минск) — «Торпедо» — 3:1, «Кайрат» — «Динамо» (Киев) — 1:1.

Очередной тур чемпионата СССР состоится 23 и 24 августа, а затем кандидаты в сборную СССР соберутся на кратковременный сбор в Москве. 29 августа они проведут в гостях контрольный матч с командой Югославии. В сборную СССР призван тбилисский динамовец Тенгиз Сулаквелидзе.

УВЛЕКАТЕЛЬНО, ИНТЕРЕСНО

В Тбилисском Дворце спорта стартовал розыгрыш Кубка СССР и чемпионат страны по художественной гимнастике. Здесь разыгрываются три путевки в сборную СССР, которая в сентябре примет участие в чемпионате мира в Варне.

В столице Грузии в эти дни выступают 32 сильнейшие гимнастки страны. Это — Татьяна Дручинина (Омск), Марина Лобач (Минск), Анна Кочнева (Москва), Марина Николаева и Венера Зарипова (обе — Ташкент). Среди них и представительницы нашей республики — Ирма Кипшидзе, Тинатин Надирашвили и Нато Лешкашели.

В первый день участницы чемпионата соревновались в упражнениях со скакалкой и обручем. Турнир проходил увлекательно, интересно. «Художницы» продемонстрировали высокое мастерство, четкость и грациозность. По итогам двух видов программы лидирует Марина Лобач, набравшая 39,80 балла, на втором месте Анна Кочнева — 39,5 балла, на третьем — Марина Николаева — 39,45.

Неплохо пока выступают и представительницы Грузии. Ирма Кипшидзе набрала 38,05 балла, Тинатин Надирашвили—37,55 балла.

ТУРНИРНАЯ ОРБИТА

ФУТБОЛ. На заседании президиума Всесоюзной федерации было решено переиграть матч чемпионата СССР между командами первой лиги «Металлург» (Запорожье) — «Даугава» (Рига), завершившийся со счетом 4:3 в пользу хозяев поля.

На результат встречи повлияли грубые ошибки судьи И. Королева, назначившего два необоснованных пенальти в ворота рижан. Он отстранен от судейства матчей. На этом же заседании был освобожден председатель Всесоюзной коллегии судей В. Зуев. Его обязанности будет пока исполнять В. Барашков.

ШАХМАТЫ. До финиша межзонального турнира в югославском городе Загребе остался один тур. Отлично выступает в нем советский шахматист Яан Эльвест из Тарту. В очередном туре он нанес поражение Энтони Майлсу и набрал 10 очков. Эльвест занимает второе место. На пол-очка его опережает Виктор Корчной (Швейцария). У него одна отложенная партия.

К началу учебного года книжная база Цекавшири отправит в сельские школы Грузии более 250 тысяч экземпляров новых учебников.

На снимке: идет погрузка новых учебников для отправки в сельские школы республики.

Фото Михаила Квирикашвили.

ВО ВСЕ УГОЛКИ СТРАНЫ

На днях многим жителям Калуги довелось впервые в жизни отведать душистый и вкусный грузинский хлеб. А помогли им в этом труженики Тбилисского ремонтно-механического комбината № 1 Министерства хлебопродуктов Грузинской ССР. Они прислали калужцам механическую печь.

Более двадцати лет комбинат является изготовителем и поставщиком своей продукции в различные города и районы страны. За эти годы РМК № 1 выпустил несколько сот торн и не получил ни одной рекламации от потребителей.

Сегодня механические печи для изготовления «пури» работают в Свердловске, Ашхабаде, Харькове, Днепропетровске. На очереди — Краснодар.

Лери МАЙСУРАДЗЕ.

КОНТАКТЫ, СОТРУДНИЧЕСТВО

ГРУЗИЯ—СЭВ: ДРУЖБА В ДЕЙСТВИИ

В решениях XXVII съезда партии, последующих Пленумов ЦК КПСС наряду с вопросами коренной перестройки всех сфер экономики особое внимание было уделено внешнеэкономической деятельности страны, определены направления по всестороннему сотрудничеству со странами Совета Экономической Взаимопомощи. Сегодня мы рассказываем о связях нашей республики, охватывающих различные сферы, со странами социалистического содружества.

Экзамен сдает... «Икарус»

В городе Батуми, около гостиницы «Интурист», наше внимание привлек автобус венгерского производства фирмы «Икарус». Внешне он ничем не отличался от своих собратьев. Но на ветровом стекле автобуса была надпись: «Испытание». Знакомимся. Водителем автобуса оказался Александр Лашхи, сотрудник Института механики машин Академии наук Грузинской ССР. Когда мы поинтересовались о целях испытания, наш собеседник пояснил:

— На «Икарусе» по дорогам Грузии мы уже проехали более 70 тысяч километров, и эти испытания проводятся не первый год. Вот уже четыре года по просьбе венгерских друзей сотрудники нашего института проводят эксплуатационные и лабораторные «полигонные» испытания автобуса «Икарус» и исследование его узлов, деталей и материалов на коррозийную стойкость. И эти испытания мы проводим как во влажных субтропических зонах нашей республики, так и в горной местности.

Вернувшись из Батуми в Тбилиси, мы связались с директором Института механики машин, доктором технических наук Иовелом Джебашвили и попросили его рассказать о содружестве грузинских машиностроителей со своими венгерскими коллегами.

— Автобус «Икарус», — сказал он, — в настоящее время является одним из наиболее распространенных видов пассажирского транспорта в СССР и работает в различных климатических условиях.

Все наши рекомендации по всестороннему исследованию автобусов «Икарус» мы передали своим венгерским друзьям. По нашим рекомендациям химики завода уже заменили покрытие автобуса новой краской. Приятно отметить, что с конвейеров завода уже начали сходить модели автобусов «Икарус», которые изготавливаются уже по нашей рекомендации. Недавно мне вместе со старшим научным сотрудником нашего института Тамазом Натриашвили и научным сотрудником Александром Восканяном довелось посетить ВНР. Там мы встретились с руководством производственного объединения «Икарус», наметили планы наших дальнейших работ. Между нашим институтом и предприятием по развитию и исследованию автомобильной промышленности «Аутокут» Министерства промышленности ВНР заключен договор о научно-техническом сотрудничестве. Грузинские специалисты в содружестве со своими венгерскими коллегами будут разрабатывать методы и средства дорожных испытаний автомобилей с применением современных достижений науки и техники, с автоматизацией процессов, с учетом требований государственных стандартов и стандартов СЭВ. Цель — создание единой системы метрологического контроля, что, в свою очередь, позволит увеличить точность измерения, сопоставить его результаты и снизить трудовые затраты.

По разным адресам

Самое широкое применение в машиностроительной промышленности находят резцы и метчики с маркой Тбилисского инструментального завода. Ему скоро исполнится тридцать лет, а вот более двадцати он поставляет свою продукцию на экспорт. В числе зарубежных адресатов завода — ГДР, Польша, Венгрия, Монголия, Румыния.

— Честь заводской марки мы особенно бережем, — рассказывает главный инженер завода Отар Чхаидзе,—стараемся, чтобы выпускаемая нами продукция выдерживала самый строгий экзамен. Если говорить о внутреннем рынке, то наши изделия находят широкое применение на Московском автомобильном заводе имени Ленинского комсомола, в Рязанском станкостроительном объединении, на Московском автомобильном заводе имени Лихачева и др. С каждым годом растет география наших поставок. На карте внешнеэкономических связей появляются новые заводы, объединения, страны. Поставку продукции на экспорт мы производим через управление по экспорту инструмента всесоюзного объединения «Экспортинструмент». В номенклатуре экспорта — метчики, фрезы, токарные резцы различных наименований. В соответствии с постановлением директивных органов перед отраслью поставлены серьезные задачи по расширению экспорта продукции, повышению технического уровня и конкурентоспособности. В связи с ведущимся постоянно процессом обновления выпускаемой продукции на заводе появляется возможность уже в недалеком будущем расширить номенклатуру экспорта и увеличить географию поставок.

Недавно на заводе изготовлены опытные образцы резцов для станков с числовым программным управлением. В ближайшее время эти образцы будут рассмотрены во всесоюзном научно-исследовательском институте «Инструмент» и во всесоюзном объединении «Станкоимпорт». С января нынешнего года продукция нашего завода, выпущенная для экспорта, имеет более привлекательный вид. Я имею в виду его оформление новыми этикетками, что очень важно. Изделия должны отличаться не только своей добротностью и прочностью, но и иметь красивый внешний вид. Нам пошли навстречу в Торговой палате Грузии, по эскизам которой изготовлены этикетки на Тбилисской фабрике офсетной печати. Пока у нас трудно с упаковкой, но этот «барьер» в ближайшее время будет «взят». Наши изделия будут отправляться на экспорт в красивой картонной упаковке.

В этом году в страны СЭВ нами будет отгружена продукция более чем на 85 тысяч рублей. В числе адресатов—ПНР, МНР, СРР и другие социалистические страны.

Воздушный мост Тбилиси—Берлин

В мае 1983 года с Тбилисского аэропорта стартовал самолет ТУ-154 и взял курс на ГДР. Так начались регулярные воздушные путешествия тружеников нашей республики в братскую социалистическую страну. Всего три часа и тридцать пять минут нужно, чтобы покрыть расстояние между Тбилиси и Берлином. А сейчас давайте заглянем в сектор международных связей Центрального агентства воздушных сообщений Грузинского управления гражданской авиации. На большой политической карте красными кружочками обозначены те города зарубежных стран, куда сегодня держат курс грузинские летчики. Берлин и Дрезден, Варна и Прага. Только в мае, июне и июле в Берлин было перевезено 2.330 советских и иностранных пассажиров. В Дрезден за этот же период было перевезено 1.685 пассажиров.

— Пассажирам — максимум удобств и внимания, создавать им все условия не только в воздухе, но и на земле, — вот круг вопросов, которые ложатся на наши плечи, — рассказывает начальник ЦАВСа Акакий Бицадзе. — Даже минуты, потерянные в пути, задержки рейсов, несвоевременная выдача багажа могут повлиять на уровень сервиса, который мы обязаны предоставлять нашим авиапассажирам. В содружестве с «Интуристом» мы делаем все, чтобы довести до минимума претензии авиапассажиров, чтобы путешествие на наших самолетах, культура обслуживания надолго сохранились в их памяти. Наши авиаторы летают в братские социалистические страны на протяжении шести месяцев — с мая по октябрь. Увеличение пассажиропотока ставит перед нами и новые задачи по улучшению культуры обслуживания, и мы постараемся перенять тот богатый опыт, который накопили наши московские, ленинградские и киевские авиаторы по обслуживанию советских и зарубежных авиапассажиров.

Глазами польских журналистов

«Репортер» — так называется журнал, издаваемый польским агентством «Интерпресс». На его страницах находит широкое отражение жизнь советских людей. В связи с 70-летием Великого Октября польские журналисты готовят специальный номер журнала, который будет публиковать материалы, посвященные славному юбилею. В связи с этим в нашей республике гостили польские журналисты Алдона Лукомска и Войчек Пелецки. Делясь своими впечатлениями о пребывании в нашей республике, В. Пелецки рассказал:

— Когда встал вопрос, кто поедет в СССР для сбора материалов о Советском Союзе, мы с Алдоной Лукомска, честно говоря, очень волновались: остановится или нет выбор на нас? Не скрою: очень хотелось посетить Грузию, ближе познакомиться с трудолюбивым грузинским народом, соприкоснуться с его прошлым, с культурой, наукой. Нам повезло. И вот мы сейчас находимся среди вас. И то, что мы здесь увидели, поразило нас. Что я имею в виду? Это и грандиозные преобразования, достигнутые в народном хозяйстве, и расцвет вашей культуры. И все, что здесь мы увидели, пережили, ощутили, полюбили, постараемся передать нашим многочисленным читателям, читателям, которые интересуются жизнью братского советского народа. Сегодня вся ваша страна переживает новый этап своего развития. Перестройка, которая охватила все стороны вашей жизни, мы уверены, принесет хорошие результаты. А мы, со своей стороны, постараемся перенять весь тот богатый опыт, который у вас уже накопился и накапливается. Что я могу сказать о себе? Я не впервые посещаю вашу страну, и в частности Грузию, и в каждый свой новый приезд я обогащаю себя и нравственно и морально. Мне уже приходилось бывать в Прибалтике, в Узбекистане, Москве, Ленинграде. В Грузии мы посетили Руставский металлургический завод, побывали в мартеновском цехе, где трудится знатный сталевар Давид Цхелишвили, были в гостях у семьи династии Тамаза Спандерашвили, делегата XXVII съезда партии, были и в доме художника Гии Джапаридзе, посетили Мцхета. И все, что мы видели в вашей республике, найдет отражение на страницах нашего «Репортера».

Шалва СВАНИ.

Редактор Н. ЧЕРКЕЗИШВИЛИ.

Объявления

ШКОЛЬНАЯ ЯРМАРКА ПРОДОЛЖАЕТСЯ!

В универмагах, торговых центрах, магазинах «Детский мир» системы потребительской кооперации продолжается расширенная продажа товаров для учащихся.

В наших магазинах вы можете приобрести школьную форму различных размеров, форменные платья и фартуки, пионерскую форму, спортивную форму и обувь, тетради, дневники, кассы для букв, цветные мелки, карандаши, фломастеры, акварельные краски, тетради и альбомы для рисования, линейки, транспортеры, логарифмические линейки, пеналы, циркули и многое другое.

В наш век электроники и школьникам стал необходим микрокалькулятор. В наших магазинах имеются в продаже микрокалькуляторы «МК-33», «МК-26», «Электроника БЗ-39» (цена — от 35 до 40 руб.), которые выполняют простейшие арифметические действия, извлечение корня, операции с процентами.

Добро пожаловать на нашу школьную ярмарку!

Правление Цекавшири, Грузкоопреклама.

◆

СПТУ № 132 г. ТБИЛИСИ

приглашает выпускников продолжить учебу:

Прием осуществляется на следующие специальности:
слесарь-инструментальщик;
прессовщик изделия из пластмасс;
токарь;
слесарь-сантехник;
электрогазосварщик;
лаборант химического анализа;
оператор станков с числовым программным управлением;
оптик;
швея-мотористка верхней мужской, женской и детской легкой одежды.

Занятия проводятся на русском и грузинском языках. Зачисленным в училище на первые четыре специальности выдается стипендия в размере 80 руб., а на остальные — 30 руб. и 50% выработки от производственной практики. Отличникам учебы делается надбавка — 25% к стипендии. Окончившие курс училища будут распределены на завод «Электросварка», где средняя зарплата — 250—300 руб. Выпускники будут пользоваться льготами молодых специалистов.

В училище имеется спортзал, оборудованный по последнему слову техники, где действуют различные спортивные секции. В училище функционирует кружок «Брейк-данса». Лица, зачисленные в училище, по желанию и музыкальным данным объединятся в рок-группу училища.

По специальностям «токарь» и «оптик» занятия будут проводиться по адресу: ул. З. Рухадзе, № 1 (за Дворцом спорта), а по остальным специальностям — по адресу: ул. Марнеульская, № 37.

Окончившие училище с отличием пользуются при поступлении в вуз правами золотых медалистов по профилю, в установленном порядке, по решению педсовета училища. Выпускникам училища, имеющим по всем дисциплинам «4» и «5», предоставляется право поступления на дневное отделение вуза.

На некоторые дефицитные специальности окончившие училище с отличием зачисляются без экзаменов.

Продолжительность занятий — 10 месяцев, для демобилизованных из рядов Советской Армии — до 6 месяцев.

Для зачисления в училище необходимы следующие документы:
Аттестат о среднем образовании (подлинник).
Свидетельство о рождении (подлинник).
Медицинская справка (форма № 286 или № 086).
Справка с места жительства.
Фотокарточки (3×4) — 6 штук.
Автобиография.
Характеристика с последнего места работы или со школы.
Трудовая книжка.
Паспорт и военный билет или приписное свидетельство представляются лично.

Адрес училища: г. Тбилиси, ул. Марнеульская, 37. Транспорт: автобус № 23, полуэкспресс № 52. Маршрутное такси № 43 (с ул. Бараташвили), остановка — «Поничальский рынок».

Для дополнительных справок обращаться в дирекцию училища. Телефоны: 72-52-51, 72-27-37, доп. 3-63 или 3-64.

Дирекция.

◆

КУБА-ТАБИНСКОЕ СРЕДНЕЕ ПРОФТЕХУЧИЛИЩЕ № 16

готовит квалифицированных рабочих по следующим специальностям:

пчеловод-матковод (с правом вождения транспортных средств);
мастер-садовод;
оператор птицефабрик и птицеферм;
мастер-цветовод-декоратор;
аппаратчик стерилизации, варщик.

На базе 8 классов срок обучения — 3 года, на базе 10 классов — до 1 года. Учащиеся обеспечиваются бесплатным трехразовым питанием, спецодеждой и форменным обмундированием, благоустроенным общежитием. В период учебы выплачивается стипендия в размере 10 рублей, семейным — 20 руб. Училище располагает новым корпусом, типовым спортзалом, общежитием.

Учащимся, окончившим среднее профтехучилище со сроком обучения 3 года, выдается диплом о присвоении разряда по профессии и получении общего среднего образования. А учащимся, окончившим училище с годичным сроком обучения, выдается диплом о присвоении разряда по профессии. Время обучения в училище включается в непрерывный трудовой стаж. Выпускники средних профтехучилищ, получившие диплом с отличием, имеют право поступления по решению педсовета на дневные отделения вузов, техникумов, по соответствующим специальностям и пользуются преимуществами, установленными для выпускников средних общеобразовательных школ, награжденных золотой медалью, и выпускников средних специальных учебных заведений, получивших диплом с отличием.

Поступающим необходимо предоставить следующие документы:

Заявление на имя директора с указанием избранной специальности.
Свидетельство о рождении или паспорт.
Документ об образовании (подлинник).
Справку с места жительства (подлинник).
Медицинскую справку (форма № 86/у).
Фотокарточки (3×4) — 3 шт.

Прием документов — до 25 августа 1987 года.
Начало занятий — 1 сентября 1987 года.

Наш адрес: 361511, КБАССР, Баксанский район, с. Куба-Таба, СПТУ № 16. Телефоны: 16-2-35, 16-2-34, 16-2-44.

АФИША НЕДЕЛИ

ПОКАЗЫВАЕТ ТБИЛИСИ

Понедельник, 24 августа

ПО ПЕРВОЙ ПРОГРАММЕ. 8.00 — «90 минут». Утренняя информационно-музыкальная передача (М). 9.30 — Моамбе (повторно). 16.05 — Информационный выпуск (на русском языке). 16.15 — Сегодня на экранах тбилисских кинотеатров. 16.25 — В дни школьных каникул. Телевизионный кинозал для юношества. Венгерский мультфильм «Приключение бельчонка Мики». 17.30 — Объявления. 17.35— Художественная гимнастика. Чемпионат СССР и розыгрыш Кубка СССР. 18.30 — Для школьников. «Забота». 19.00 — Ускорим научно-технический прогресс—«Дизайн-87». 19.45 — Сегодня в мире (М). 20.00— Моамбе. 20.35 — Киножурнал «Наука и техника». 20.45 — Грани пятилетки. 21.00 — Футбол. Чемпионат СССР: «Днепр» (Днепропетровск) — «Динамо» (Тбилиси). 2-й тайм. Из Днепропетровска. 21.45 — Совет действует (Всесоюзный общественный совет ветеранов войны и труда). 22.00 — Время. 22.40— Прожектор перестройки (М). 22.50 — На творческом вечере композитора Г. Цабадзе (повторно).

ПО ВТОРОЙ ПРОГРАММЕ. 15.35 — Художественный фильм «Лунная радуга». 17.00 — Из обменного фонда ЦТ. 18.00 — Грузинский документальный телефильм «Несколько картин из жизни Ильи Чавчавадзе». 18.50 — Художественный фильм «Солнце в кармане». 20.00 — Моамбе. 20.35 — Грузинский документальный телефильм «Венецианский карнавал». 20.55 — Гастрольные дороги (повторно).

Вторник, 25 августа

ПО ПЕРВОЙ ПРОГРАММЕ. 7.00 — Телевизионное селекторное совещание по вопросам Государственного арбитража. 8.00 — «90 минут». Утренняя информационно-музыкальная передача (М). 9.30 — Моамбе (повторно). 16.05 — Информационный выпуск (на русском языке). 16.15 — Сегодня на экранах тбилисских кинотеатров. 16.25 — В дни школьных каникул. Телевизионный кинозал для юношества. Художественный фильм «Пацаны». 18.00 — Мультфильм. 18.10 — Грузинский документальный телефильм «Герой, стих, песня». 18.40 — Три издателя произведений Ильи Чавчавадзе (к 150-летию со дня рождения). 19.25 — Моамбе. 20.00 — К 70-летию Великого Октября. Советский Таджикистан. (Программа Таджикского ТВ) (М). 22.00 — Время. 22.40— Прожектор перестройки (М). 22.50— Веками храня... 22.55 — Футбол. Чемпионат СССР: «Шахтер» (Донецк) — «Гурия» (Ланчхути). Видеозапись 2-го тайма матча от 24 августа. 23.45 — Играет Ираклий Авалиани.

ПО ВТОРОЙ ПРОГРАММЕ. 16.15 — Художественный фильм «Не горюй!». 17.45 — Из обменного фонда ЦТ. 18.15 — Документальный телефильм «Наперекор засухе». 18.45—Объявления. 18.50— Программа мультфильмов. 19.25 — Моамбе. 20.00 — Концерт «По вашим просьбам!» (повторно). 21.00— Киножурнал «Хочу все знать». 21.10 — К 70-летию Великого Октября. II Всесоюзный телефестиваль народного творчества (повторно).

Среда, 26 августа

ПО ПЕРВОЙ ПРОГРАММЕ. 8.00 — «90 минут». Утренняя информационно-музыкальная передача (М). 9.30 — Моамбе (повторно). 16.05 — Информационный выпуск (на русском языке). 16.15 — Сегодня на экранах тбилисских кинотеатров. 16.25 — В дни школьных каникул. Телевизионный кинозал для юношества. Чехословацкий художественный фильм «Между нами, мальчиками». 17.40 — Мультфильм «Бабушка, научи!». 17.50 — Для школьников. Наш театр. 18.55 — Реклама. 19.05 — «Аукцион». 19.45 — Сегодня в мире (М). 20.00 — Моамбе. 20.35 — Телефестиваль «Смех на экране». Художественный фильм «Сон в руку, или Чемодан». 22.00 — Время. 22.40 — Прожектор перестройки (М). 22.50 — Грани пятилетки.

ПО ВТОРОЙ ПРОГРАММЕ. 16.15 — Художественный фильм «Блондинка за углом». 17.35 — Грузинский документальный телефильм «Качество и ассортимент». 18.05 — Объявления. 18.10 — По родной стране. Документальные телефильмы: «Ломоносов», «Гатчина». 18.50 — Из обменного фонда ЦТ. 20.00 — Моамбе. 20.35 — К 70-летию Великого Октября. Всесоюзный фестиваль хореографии (повторно). 21.35 — Документальный телефильм «Кургальджино».

Четверг, 27 августа

ПО ПЕРВОЙ ПРОГРАММЕ. 8.00 — «90 минут». Утренняя информационно-музыкальная передача (М). 9.30 — Моамбе (повторно). 16.05 — Информационный выпуск (на русском языке). 16.15 — Сегодня на экранах тбилисских кинотеатров. 16.25 — В дни школьных каникул. Телевизионный кинозал для юношества. Художественный фильм «Живая радуга». 17.35 — Программа мультфильмов. 17.50 — На приз «Кожаный мяч». Матч за 3-е место. (Со стадиона «Динамо» им. В. И. Ленина). 18.30 — Для школьников. Концерт «Аба делиа!». 18.55—Объявления. 19.00— «Эхо». 19.35 — День письма. 19.45— Сегодня в мире (М). 20.00 — Моамбе. 20.35 — В мире кино (к Дню советского кино). 22.00 — Время. 22.40 — Прожектор перестройки (М). 22.50 — День письма. 22.55 — На приз «Кожаный мяч». Финал. Видеозапись.

ПО ВТОРОЙ ПРОГРАММЕ. 15.45 — Развлекательная кинопрограмма «Это кино...» (повторно). 16.40 — Из обменного фонда ЦТ. 16.55 — Делами славен человек — И. Гратиашвили (повторно). 17.25— Художественный фильм «Нужна солистка». 18.40 — Мультфильм. 18.50 — Из обменного фонда ЦТ. 20.00 — Моамбе. 20.35 — Художественный фильм «Москва — Кассиопея».

Пятница, 28 августа

ПО ПЕРВОЙ ПРОГРАММЕ. 8.00 — «90 минут». Утренняя информационно-музыкальная передача (М). 9.30 — Моамбе (повторно). 16.05 — Информационный выпуск (на русском языке). 16.15 — Сегодня на экранах тбилисских кинотеатров. 16.25 — В дни школьных каникул. Телевизионный кинозал для юношества. Грузинский художественный фильм «Куклы смеются». 17.55 — Для школьников. «На мачте реет флаг». 18.35 — Один день консерватории. 19.00 — Для молодежи «Светофор». 19.15 — Перестройка и депутаты — Гальский район. 19.45 — Сегодня в мире (М). 20.00 — Моамбе. 20.35 — Редакция и зритель (отчет Главной редакции детских программ. В студии — заместитель главного редактора Р. Гамсахурдия). 20.50— У будущих переводчиков. 21.10 — Спортивная программа «45 минут». 21.50 — Грузинское пароходство — на голубых дорогах. 22.00 — Время. 22.40 — Прожектор перестройки (М). 22.50 — Художественная программа.

ПО ВТОРОЙ ПРОГРАММЕ. 15.50 — Телеспектакль «Оправдание Паганини». 18.00 — Грузинский документальный фильм «День и век». 18.50 — Из обменного фонда ЦТ. 20.00 — Моамбе. 20.35 — Художественный фильм «Петля Ориона».

Суббота, 29 августа

ПО ПЕРВОЙ ПРОГРАММЕ. 8.00 — «90 минут». Утренняя информационно-музыкальная передача (М). 9.35 — Моамбе (повторно). 10.10 — Сегодня на экранах тбилисских кинотеатров. 10.20 — Программа мультфильмов. 10.45 — Народное творчество. 11.00 — Для школьников. Концерт до-ре-ми. 11.40 — Коневодство. 11.55 — Пять минут поэзии. 12.00 — Народное творчество. 12.15 — Эстрадная панорама. 13.00 — Мультпанорама. 14.10 — Для школьников. Летние мелодии. 14.35 — Пять минут поэзии. 14.40 — К 70-летию Великого Октября. Фестиваль оперной музыки в Кутаиси (передача 2-я). 16.10 — Информационный выпуск. 16.20 — Пять минут поэзии. 16.25— На страже южных рубежей. 17.10— Пять минут поэзии. 17.20 — Из сокровищницы мирового оперного искусства. Опера Г. Доницетти «Лукреция Борджиа» (ведет передачу народный артист республики П. Бурчуладзе). 20.00 — Моамбе. 20.35 — Польза мелиорации. 21.05— Познавательно - развлекательная программа для молодежи. 21.45 — Грани перестройки. 22.00 — Время. 22.40 — Прожектор перестройки (М). 23.00 — Футбол. Международный товарищеский матч: сборная Югославии — сборная СССР (из Югославии).

Воскресенье, 30 августа

ПО ПЕРВОЙ ПРОГРАММЕ. 8.00 — «90 минут». Информационно-музыкальная передача (М). 9.35 — Моамбе (повторно). 10.10.— С добрым утром! Воскресная музыкально-развлекательная программа. 11.00 — Хозяйственный механизм—новшества, проблемы. 11.30— Киноафиша. 12.00 — Воскресная выставка. 12.05 — Познавательно-развлекательная программа для молодежи (повторно). 12.45 — Народное творчество. 13.15 — Человек и природа. Конфликт или гармония? 13.30 — Воскресная выставка. 13.35 — Сцены из музыкальных спектаклей. 14.35 — Вестник. 15.05 — Воскресная выставка. 15.10 — Музыкальная почта. 16.05 — Тбилиси и тбилисцы. Тележурнал. 16.35 — Воскресная выставка. 16.40 — Женский совет действует. 17.20 — Встреча с композитором Л. Шаверзашвили. 18.00 — «Юность». Телепрограмма. 18.40 — Программа мультфильмов. 19.00 — Международная панорама (М). 19.45 — Шкатулка сказок. 20.00 — Моамбе. 20.30 — Добрый вечер! Информационно-музыкальная передача (повторно). 22.00 — Время. 22.40 — Прожектор перестройки (М). 22.50 — Футбольное обозрение (М). 23.20 — Музыка, поэзия, живопись. Музыкально-литературная композиция «Поклонение вечной гармонии».

Адрес редакции:

380008, Тбилиси-8, пр. Руставели, 42.

Телефоны:

для справок — 93-18-54
отдел писем — 93-22-19
отдел объявлений — 93-93-94

ИНДЕКС 66432. Ордена Трудового Красного Знамени типография Издательства ЦК КП Грузии. Печатается офсетным способом в газетном корпусе, ул. Хошараулская, 29. 1 2 3 4 5 6 7 8 9 10 11 12 13 14 15 16 17 18 19 20 21 22 УЭ 01933