Пролетарии всех стран, соединяйтесь!

ЗАРЯ ВОСТОКА

ზარია ვოსტოკა

საქართველოს კპ ცენტრალური კომიტეტის, საქართველოს სსრ უმაღლესი საბჭოსა და საქართველოს სსრ მინისტრთა საბჭოს ორგანო

Газета выходит с 20 июня 1922 года

Орган ЦК Компартии Грузии, Верховного Совета и Совета Министров Грузинской ССР

№ 172 (19127) ВОСКРЕСЕНЬЕ, 24 ИЮЛЯ 1988 ГОДА ЦЕНА 3 коп.

В Политбюро ЦК КПСС

Политбюро ЦК КПСС на очередном заседании, состоявшемся 21 июля, обсудило меры по практической реализации установок XIX Всесоюзной конференции КПСС, а также предложения, высказанные делегатами конференции. Эти меры касаются жизнедеятельности партии, совершенствования партийного аппарата, углубления радикальной экономической реформы и реформы политической системы, а также решения вопросов улучшения торговли, обеспечения населения продовольственными и другими товарами народного потребления и услугами.

Политбюро ЦК приняло решение вынести подготовленные документы на рассмотрение очередного Пленума ЦК КПСС.

На заседании также обсуждены итоги состоявшегося 15—16 июля в польской столице очередного совещания Политического консультативного комитета и встречи руководителей делегаций государств — участников Варшавского Договора. Политбюро одобрило деятельность советской делегации. Совещание в Варшаве, которое стало значительной вехой в развитии политического взаимодействия союзных стран, крупным событием в международной жизни, отметило позитивные перемены в мире — начавшееся ослабление конфронтации и углубление политического диалога между СССР и США, участниками Варшавского Договора и государствами НАТО, первые шаги по пути реального сокращения ядерных вооружений и разблокировки региональных конфликтов.

Важнейший итог совещания—разработка военных, политических, экономических и гуманитарных компонентов концепции «общеевропейского дома», принятие платформы к переговорам по сокращению вооруженных сил и обычных вооружений в Европе, выдвижение предложений по коллективному решению обостряющихся экологических проблем континента.

На заседании подчеркнуто значение дальнейшего развития политического сотрудничества в рамках Варшавского Договора, систематического коллективного анализа коренных проблем международных отношений. Определены конкретные меры, направленные на реализацию итогов совещания ПКК и встречи руководителей делегаций государств — участников Варшавского Договора.

Политбюро одобрило итоги официального дружественного визита М. С. Горбачева в Польшу. Переговоры с В. Ярузельским, другими руководителями ПНР, совместное советско-польское заявление продемонстрировали совпадение взглядов советского и польского руководства по важнейшим вопросам двусторонних отношений, развития социализма и мировой политики, общность подходов КПСС и ПОРП к проблемам перестройки и обновления социалистического общества. Многочисленные встречи с трудящимися ПНР показали, что в польской общественности прочно живут и развиваются настроения в пользу дальнейшего укрепления союза, дружбы и сотрудничества с СССР.

Достигнутое с польской стороной взаимопонимание о том, чтобы придать новое качество экономическому сотрудничеству, объединить усилия в целях ускорения научно-технического прогресса, расширить производственную кооперацию, прямые связи, взаимодействие в духовной сфере, позволит поднять на более высокую ступень весь спектр советско-польских связей. Принято решение о реализации достигнутых договоренностей и рассмотрении поднятых в ходе визита конкретных вопросов.

На заседании рассмотрены итоги 44-го заседания сессии СЭВ и одобрена деятельность советской делегации во главе с Н. И. Рыжковым. Принятые сессией документы будут способствовать многостороннему сотрудничеству в рамках СЭВ, совершенствованию его механизма, плановых и товарно-денежных инструментов с целью поэтапного формирования объединенного рынка. Они позволяют развернуть координацию планов на предстоящую пятилетку с широким вовлечением в эту работу наряду с плановыми органами предприятий, объединений, других хозяйственных организаций стран.

Отмечена необходимость создания в СССР наиболее благоприятных условий для развития этих процессов. Одобрены меры Советского правительства по привлечению на взаимной основе организаций заинтересованных стран — членов СЭВ к участию во внутренних оптовых ярмарках.

Выражено убеждение, что намеченная перестройка сотрудничества в рамках СЭВ, начало которой положено на московской рабочей встрече руководителей братских партий в 1986 году, послужит развитию общемировых экономических отношений, укреплению мира и доверия между народами.

Политбюро ЦК КПСС одобрило итоги беседы М. С. Горбачева с Генеральным секретарем ВСРП, Председателем Совета Министров ВНР К. Гросом. С удовлетворением констатировано совпадение принципиальных подходов двух партий к задачам социалистического развития, что отчетливо проявилось в решениях партийных конференций КПСС и ВСРП. По взаимному убеждению, это укрепляет основу для активизации обмена опытом, перестройки механизма экономического взаимодействия, расширения прямых человеческих связей. Даны поручения, вытекающие из достигнутых на встрече договоренностей.

Одобрены результаты беседы М. С. Горбачева с Генеральным секретарем ЦК Коммунистической партии Вьетнама Нгуен Ван Линем, в ходе которой состоялся обстоятельный обмен мнениями по широкому кругу вопросов двусторонних отношений и взаимодействия СССР и СРВ на международной арене. Была отмечена важность придания нового импульса советско-вьетнамскому экономическому и научно-техническому сотрудничеству, поисков наиболее эффективных форм двусторонних связей.

С советской стороны выражена поддержка инициативных усилий Вьетнама, направленных на скорейшее разблокирование конфликтной ситуации вокруг Кампучии, упрочение мира и безопасности в Юго-Восточной Азии.

На заседании были рассмотрены и одобрены итоги официального дружественного визита Н. И. Рыжкова в Чехословацкую Социалистическую Республику. Отмечено, что в ходе советско-чехословацких переговоров и бесед с руководителями ЧССР было подтверждено полное взаимопонимание по всем обсуждавшимся вопросам двусторонних отношений и международной жизни. Последовательное выполнение задач по перестройке и демократизации общественной жизни, поставленных обеими братскими партиями, способствует поднятию всего комплекса отношений между СССР и ЧССР на качественно новый уровень, дальнейшему укреплению интеграционного взаимодействия, развитию новых, прогрессивных форм сотрудничества. Все это отвечает жизненным интересам народов Советского Союза и Чехословакии, делу мира и социализма.

Политбюро одобрило итоги встречи М. С. Горбачева и переговоров А. А. Громыко с президентом Индии Р. Венкатараманом, находившимся в Советском Союзе с официальным дружественным визитом. Отмечено, что визит в СССР главы индийского государства стал еще одним крупным шагом на пути расширения советско-индийского взаимодействия в деле укрепления международного мира.

Подтверждено стремление Советского Союза к дальнейшему развитию сотрудничества с Индией в области политики, экономики, науки, техники, культуры. Дана высокая оценка Фестивалям Индии в СССР и Советского Союза в Индии, явившимся ярким примером народной дипломатии, проявлением народами обеих стран взаимных чувств дружбы, симпатии и уважения.

На заседании Политбюро ЦК КПСС приняты решения также по некоторым другим вопросам внутренней и внешней политики.

В длительном орбитальном полете

ЦЕНТР УПРАВЛЕНИЯ ПОЛЕТОМ, 22 июля (ТАСС). Начался восьмой месяц космической вахты Владимира Титова и Мусы Манарова.

На орбитальный комплекс «Мир» прибыл очередной автоматический транспортный корабль — четвертый по счету из серии грузовых кораблей обеспечения этого длительного полета. После проверки герметичности стыковочного узла космонавты открыли переходные люки и начали разгрузку доставленного оборудования.

Помимо работ с кораблем «Прогресс-37», экипажу предстоит установить новый блок в системе «Электрон», являющейся дополнительным источником кислорода на борту комплекса. Предусмотрены также технические эксперименты и очередной цикл измерений потоков элементарных заряженных частиц в околоземном космическом пространстве.

В рамках программы экспериментов по внеатмосферной астрономии в минувшие дни с помощью научной аппаратуры модуля «Квант» проведено несколько серий астрофизических исследований, объектами которых были, в частности, созвездия Орел и Лебедь.

Полет проходит нормально.

● На тбилисской вязальной фабрике производственного объединения «Гдани» в вязальном цехе трудится Нана Гогидзе. Передовая работница регулярно перевыполняет свои месячные плановые задания.

Фото Бориса Кекелидзе.

РЕСПУБЛИКА: ДЕНЬ ЗА ДНЕМ

✦ **Со значительным перевыполнением плановых заданий несет трудовую вахту коллектив Ахалцихской партии по добыче и переработке камнесамоцветного сырья.** Темп роста производительности труда по сравнению с аналогичным периодом прошлого года здесь составил 17,6 процента.

✦ **Шелководы республики досрочно реализовали годовой план заготовки и переработки коконов тутового шелкопряда.** При плане 17.000 центнеров заготовлено и переработано 17.350 центнеров сырья.

Выполнен также план трех лет пятилетки: заготовлено 53.810 центнеров шелковичных коконов вместо 51 тысячи центнеров.

Высоких показателей в работе добились производственные коллективы Лагодехского, Ванского, Махарадзевского, Цулукидзевского, Цаленджихского, Цхакаевского, Самтредского и других районов.

✦ **Общественные хозяйства Марнеульского района с превышением выполнили годовой план отгрузки картофеля в общесоюзный фонд.** Его отправлено в промышленные центры страны свыше 21.500 тонн.

Всего с начала уборочной страды в районе заготовлено более 40 тысяч тонн огородной продукции, что заметно превышает прошлогодний уровень. Хороший урожай картофеля вырастили Касумлойский, Кизыл-Аджлойский, имени Советской Конституции и другие совхозы района.

Прием М. С. Горбачевым Я. Накасонэ

22 июля М. С. Горбачев принял в Кремле депутата японского парламента Ясухиро Накасонэ.

Приветствуя бывшего премьер-министра Японии, М. С. Горбачев отметил, что эту встречу можно, по-видимому, считать реализацией, наконец, давнего намерения с обеих сторон. А тем временем советско-японские отношения продолжали буксовать, отстав от процессов во всем мире и от уровня отношений СССР и Японии с третьими странами.

С учетом широкого подхода собеседников к современному миру беседа и сложилась в развернутом концептуальном плане.

Мое пожелание, говорил М. С. Горбачев, — свободно, открыто обсуждать сегодняшний мир и его главные тенденции, исходя из объективного существования общечеловеческих ценностей, из того, что все мы — одна цивилизация на одной планете, хотя и разные. Продуктивный диалог возможен, если не мыслить категориями как бы нанести поражение противоположной стороне. Социальный выбор и соответственно идеологические и политические ценности могут быть разными. Таков объективный утвердившийся факт. Мы, коммунисты, смотрим на это спокойно. И соответственно всякие «крестовые походы» против коммунизма звучат для нас нонсенсом. Глубоко убежден — и мое убеждение отражает общественное сознание во всем социалистическом мире, что различия — не основание для того, чтобы воевать. Это главное. Если это признать, тогда можно вести продуктивный разговор и даже соревноваться, не претендуя на монополию «высшего совершенства» — всякая монополия ведет к загниванию.

Откликаясь на напоминание Я. Накасонэ о том, что предстоит их новая встреча с участием других представителей «тройственной комиссии», М. С. Горбачев сказал: Подобная дискуссия имеет смысл, если руководствоваться стремлением понять реальности современного мира, углублять представление друг о друге и искать пути к лучшему будущему для всех, беря за исходный пункт, что каждый народ сам выбирает, какую форму собственности предпочесть, «какому богу молиться» и какие ценности ему больше подходят. Не держаться стереотипов, а использовать накопленный опыт и мудрость (если это действительно мудрость), чтобы по-настоящему разобраться в происходящих процессах. Это поможет избегать крайностей, оплодотворит взвешенный подход, будет служить оздоровлению международных отношений.

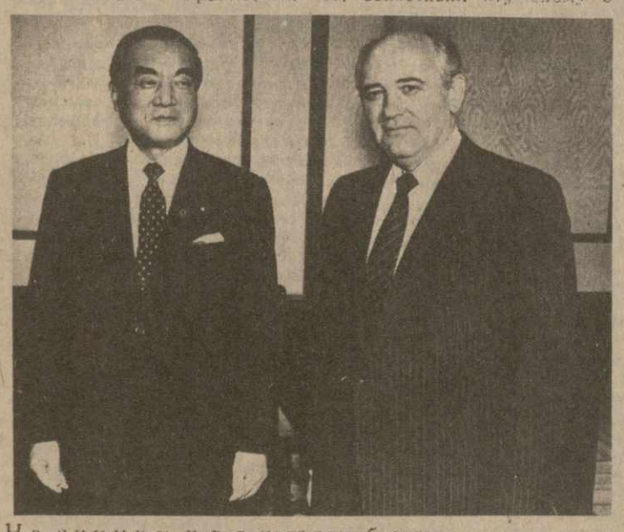

На снимке: перед началом беседы.

Телефото ТАСС — ГРУЗИНФОРМа.

Всегда есть опасность, когда люди, посвятившие себя политике и опытные в этом деле, превращают это свое занятие в игру умов, демонстрируя политический снобизм, оторванный от реальных потребностей, от народных интересов. Надо освободить современную политику от этой испорченности профессионализмом, чреватой политиканством. Обеспокоенному, встревоженному миру нужна новая политика, построенная на новом мышлении, на новых подходах, на серьезном отношении к реальностям.

Я. Накасонэ изложил свою концепцию сотрудничества Восток—Запад, включая азиатско-тихоокеанский регион. М. С. Горбачев отметил, что в интересных соображениях Накасонэ находит и такое, с чем мог бы согласиться, кое с чем поспорить, и готов вернуться к обсуждению этой темы. Попутно заметил, что в схеме взаимоотношений внутри азиатско-тихоокеанского региона, разработанной Я. Накасонэ, он не увидел упоминания о Советском Союзе, сопоставил эту схему с тем подходом, который был предложен в 1986 году во владивостокской речи, которая приглашала к размышлениям о том, как через динамизацию экономических связей, через двусторонний и многосторонний политический диалог, через создание зон доверия и другие шаги начать движение в интересах всех и каждого, не исключая никого, кто имеет отношение к АТР, — во имя цивилизации XXI века. Наличие противоречий, проблем и сложностей — не основание, чтобы ничего не делать, наоборот.

М. С. Горбачев обратил также внимание на расхождение у американских и иных деятелей между публично провозглашаемыми целями в отношении проблемы Запад—Восток и практикой закрытых переговоров, где сеют подозрения и недоверие к Советскому Союзу и где по-прежнему царствует дух «политики силы».

Советско-японские отношения рассматривались в разных ракурсах. Я. Накасонэ поставил вопрос о том, что японцев надо заинтересовать иметь дело с Советским Союзом. Прежде всего это касается Дальнего Востока, где желательны были бы самые различные связи — экономические, спортивные, туристические, культурные. М. С. Горбачев рассказал о планах развития Дальнего Востока, которые теперь объединены в общесоюзную программу, предусматривающую более быстрое развитие Сибири и Дальнего Востока по сравнению с другими регионами страны. В ближайшее время думаем сделать Владивосток открытым городом.

Большое место в беседе заняли вопросы межгосударственных отношений СССР — Япония. Были высказаны различные оценки исторического контекста, в котором они складывались. В принципиальном плане, сказал М. С. Горбачев, мы заинтересованы в добрых отношениях с Японией по всем направлениям — от политического взаимодействия до человеческих контактов. Мы сожалеем, что за три года перестройки, когда значительно продвинулись отношения СССР со многими странами мира, с Японией они оставались в застывшем состоянии, а иногда откатывались назад. Ни с политической, ни с экономической, ни в плане добрососедства такие отношения не к лицу двум соседним государствам такого масштаба. По-видимому, это связано в какой-то степени со все еще бытующим представлением, будто Советский Союз больше заинтересован в улучшении отношений, чем Япония. Если действительно на этом строится политика, то ничего у нас с вами не получится. Мы со своей стороны стремимся не делать ничего такого, что бы ущемляло интересы японского народа. Но, естественно, для нас непреемлемы ультимативные подходы и требования.

Мы считаем, что в разговоре о советско-японских отношениях надо начинать не с момента восстановления дипломатических отношений, а с итогов войны. Это исходный пункт, если хотим действительно разобраться в событиях. И, конечно, необходимо учитывать, как влияли на них связи Японии с другими странами.

В итоге подобного обсуждения советско-японских отношений при обоюдном стремлении вывести их из тупика и дать им импульс для нормального развития М. С. Горбачев предложил констатировать следующее: состоялся содержательный обмен мнениями. Оба согласны, что развитие советско-японских отношений отвечает интересам обеих стран и было бы вкладом в мировой процесс, в улучшение ситуации в АТР, что есть различия во взглядах, но надо думать о развитии отношений. В связи с этим была подтверждена договоренность о направлении советской парламентской делегации и о визите министра иностранных дел СССР Э. А. Шеварднадзе в Японию в конце этого года. Не исключается в будущем и обмен визитами на высшем уровне.

По просьбе собеседника М. С. Горбачев охарактеризовал наиболее крупные проблемы перестройки в свете итогов XIX партконференции.

М. С. Горбачев просил Накасонэ передать приветы его коллегам по партии и всей японской общественности: пусть японцы думают о Советском Союзе, как о добром соседе, мы не желаем Японии никаких событий, кроме благоприятных для них.

Советским людям Я. Накасонэ от себя и от премьер-министра Н. Такэсита просил передать, что они выступают за развитие японо-советских отношений на основах добрососедства.

На встрече присутствовали посол Т. Муто и заведующий отделом МИД Японии К. Того.

(ТАСС).

● ЖИВОТНОВОДСТВУ — НАДЕЖНУЮ КОРМОВУЮ БАЗУ

БОЛЬШЕ КОСИТЬ, МЕНЬШЕ ЗАВОЗИТЬ

В Аджарии в разгаре—кормозаготовительная кампания. После частых и обильных дождей в июне и начале июля погода устоялась, и зеленая страда набирает силу. Коллективы хозяйств прилагают максимум усилий, чтобы наверстать упущенное. Это особенно важно сделать там, где крайне ограниченные возможности кормопроизводства. Вообще сельскохозяйственные угодья Аджарии составляют лишь 25,1 процента всей ее территории. А на долю летних пастбищ приходится, как говорится, совсем ничего. Расположенные в предальпийской и альпийской зонах, используются они лишь 2,5—3 месяца в году. Разговор этот к тому, что в Аджарии в среднем на 100 гектаров угодий приходится пастись 182 головам крупного рогатого скота, что примерно в 5 раз превышает показатель по Грузинской ССР и в 8,2 раза—по стране. Увеличить площади под производство кормов и для выпаса животных практически невозможно — не станем же для этого вырубать плантации чая, цитрусов.

По этой причине в Аджарии сегодня создалось напряженное положение по производству мяса, молока. И об этом было сказано на недавно состоявшемся совещании в ЦК КП Грузии, участники которого обсудили ход выполнения Продовольственной программы республики. Для выхода на намеченные рубежи предпринимаются конкретные шаги. В первую очередь, они направлены на увеличение добычи кормов на местах, повышение их качества. Приведу здесь несколько примеров. Так, для улучшения питательности кормов и хотя бы частичного восполнения дефицита белков были посеяны на 400 гектарах бобовые культуры, силос закладывается с добавкой карбамида и в смеси с химическими консервантами. Усилился лабораторный контроль кормов. Улучшилось и их качество. К примеру, в прошлом году 52,7 процента заложенного силоса и 95,3 заготовленного сена были первого класса. В последние годы уделяется большое внимание расширению посевов промежуточных культур, и это является важным резервом укрепления кормовой базы. Осенью прошлого года на 957 гектарах были посеяны промежуточные культуры, а в нынешнем они будут посеяны уже на двух тысячах гектаров.

Многое дает внедрение в кормопроизводстве прогрессивных форм организации труда. В связи с переходом на арендный и семейный подряды животноводства, в горных районах сенокосы были закреплены за арендаторами и семьями на длительное время в течение 10—15 лет. И результаты уже сказываются: подрядчики проявляют больше интереса к проведению мероприятий по поверхностному улучшению почвы, повышению урожайности культур. А конкретно это выражается в том, что уже в нынешнем году имеются реальные возможности получить в среднем с одного гектара природных сенокосов по 33—35 центнеров сена вместо 28 центнеров в прошлом году.

Существенным подспорьем может оказаться и использование в рационе животных отходов пищевой промышленности. Есть договоренность о поставке промышленностью 5.000 тонн цитрусовых выжимок и отходов переработки семечковых плодов.

И все-таки было бы неправильным вести разговор о кормопроизводстве в Аджарии и акцентировать внимание только лишь на положительных сторонах. Есть в деле и немало недостатков. Умолчать о них нельзя. В некоторых общественных хозяйствах автономной республики слабо проводятся мероприятия по улучшению сенокосных угодий, урожай посевов трав здесь не превышает уровня продуктивности природных сенокосов, специалисты не уделяют должного внимания соблюдению технологии заготовки кормов. В прошлом году в ряде хозяйств на 15—20 дней затянулось силосование в траншеях, в результате чего масса потеряла качество. Подобные факты имели место в Кедском и Шуахевском районах. Но и это еще не все: в отдельных хозяйствах выявлялись случаи неэкономного расхода кормов, не велась их переработка. В колхозах сел Цихисдзири, Зеда Ульяновка Кобулетского района, сел Гантиади, Цинсвла Хелвачаурского района, в колхозе села Октомбери Кедского района и в настоящее время кормоприготовительные цехи не используются с полной нагрузкой. Объяснение такому положению дел одно — руководители агропромышленных объединений, специалисты хозяйств халатно относятся к вопросам заготовки кормов, а такое отношение пропорционально зависимо с имеющимся дефицитом кормов в автономной республике. Он составляет примерно 70—75 тысяч тонн соломы, или же 30—35 тысяч тонн сена. Именно это количество и заготавливается за пределами республики. Как же восполнить дефицит?

Программа разработана, определены мероприятия. В частности, необходимо вплотную заняться вопросами улучшения пастбищ и природных сенокосов, вносить в почву органические и минеральные удобрения, организовать ее полив, очистку от ядовитых трав, камней и кустарников. За счет этого вполне реально в ближайшие годы в хозяйствах горной зоны довести урожайность кормовых культур, как минимум, до 40 центнеров, а в хозяйствах низменной зоны—до 45 центнеров. Особая забота о подборе кормовых культур. Здесь многое надо сделать, так как почему-то традиционно предпочтение отдается однолетним травам, в то время как многолетние дают больший урожай, они также способствуют снижению эрозии почвы, которая долгие годы стоит в Аджарии неразрешимой проблемой. Учитывает разработанная программа и внедрение в кормопроизводство прогрессивных технологий, повышение лабораторного анализа, и конечно же, использование новых форм организации труда.

Реализовать намеченное—значит почти вдвое сократить завоз кормов из разных регионов РСФСР. Здесь, кстати, хотелось бы сказать и о том, что качество кормов, поступающих из России, очень низкое. Происходит это от того, что поставщики меняются каждый год. Другое дело, если изменить сложившееся положение дел — прикрепить Аджарию к какому-то определенному району РСФСР, тогда бы все в корне поменялось, мы могли бы собственными силами заготавливать корма, и проблема качества была бы снята с повестки дня.

Имеется у нас и другое предложение, решение которого уже зависит от Госагропрома Грузинской ССР — выделить Аджарии для заготовки кормов порядка трех с половиной тысяч гектаров угодий из осушенных земель Колхиды. Надеемся, что вопрос этот будет рассмотрен и по возможности удовлетворен.

И все же для повышения количества и качества заготавливаемых кормов нам приходится рассчитывать не на перспективные планы, а на конкретные условия. Иными словами, добиться максимального результата из того, чем располагаем. Резервы здесь далеко не исчерпаны, значит, предстоит напряженная работа.

Важа ЯКОБАШВИЛИ,
заместитель председателя агропрома Аджарской АССР, кандидат сельскохозяйственных наук.

● ЛЮДИ И ГОРЫ

СОЦИАЛЬНАЯ СФЕРА: СТАВКА НА МЕСТНЫЕ РЕСУРСЫ

В резолюции XIX Всесоюзной партийной конференции отмечено, что в социально-экономической сфере важнейшей задачей является ускорение решения насущных проблем народного благосостояния. Вот почему при разработке тринадцатого пятилетнего плана надо во главу угла поставить социальную направленность экономического развития.

В прошедшей и текущей пятилетках благодаря выполнению постановлений ЦК КП Грузии и Совета Министров республики о развитии социальной сферы Онского района произошли определенные сдвиги. К примеру, за это время проведена реконструкция дорог к 45 селам и населенным пунктам. Их общая протяженность составила свыше 250 километров. Кроме того, более 70 километров автомобильных дорог доведено до лугов и пастбищ.

За это же время построены жилые дома и 9 водопроводов. В ближайшие 3—4 года практически все населенные пункты района будут обеспечены собственными водопроводами.

Кроме того, за последние десять лет в районе построено 25 капитальных ферм, 18 сенажных траншей, 15 кормозаготовительных цехов, две средние школы, два детских сада-яслей, пансионат в Шови, туристская база и лечебное ванное здание на базе минеральных вод в Они.

Немаловажно и то, что в нашем высокогорном районе по пальцам можно сосчитать те села, куда не пришло телевидение, но до конца текущей пятилетки голубые экраны вспыхнут и в них.

В результате улучшения условий труда и быта населения, осуществления других социальных мероприятий почти прекратился отток населения из района.

Однако бытует и такая точка зрения, что ослабление миграционных процессов несколько запоздало, поскольку политика переселения населения из сел Рачи в низинные районы в послевоенные годы в течение десятилетий привело к необратимым последствиям. Я не сторонник этой точки зрения. За горы, за их экономику надо бороться. И каждый положительный результат, препятствующий опустению горной зоны, следует всячески поддерживать и закреплять.

В подтверждение сказанного сошлюсь на минувший год. Народному хозяйству района стихией был нанесен ущерб почти в 10 миллионов рублей. И тем не менее, несмотря на существенную малочисленность, благодаря свойственному нашим труженикам трудолюбию, помощи республиканских органов, сумели в течение года восстановить разрушенное, свести нанесенный ущерб к минимуму.

Однако бесспорно и то, что в экономическом и социальном развитии района имеются значительные трудности и нерешенные вопросы. Практически не используются ресурсы местного сырья. В ряде горных сел не решена проблема занятости населения. На протяжении ряда лет не выполняются планы производства и урожайности отдельных сельскохозяйственных культур.

Низка продуктивность животноводства, медленно внедряется механизация трудоемких работ.

Налицо серьезные затруднения и недостатки в торговле, бытовом, коммунальном и медицинском обслуживании населения района.

Из-за сложной демографической ситуации значительно ухудшились количественные и качественные показатели воспроизводства трудовых ресурсов.

В нашей экономике ведущую роль занимает легкая промышленность, горнохимическая, пищевая, производство строительных материалов. Эти отрасли представлены семью предприятиями союзного, союзно - республиканского и республиканского подчинения. Относятся они к объектам средней и малой величины. Они выпускают барит, строительные материалы, швейную продукцию, хлебобулочные изделия, сыр, лимонад, минеральную воду. Восстановлено у нас и производство традиционной рачинской ветчины — «лори» с годовым объемом 40—50 тонн.

Но, конечно же, до уровня прибыльной, высокорентабельной экономики они не работают в силу объективных и субъективных причин. В этой связи уместно обратиться к решениям XIX Всесоюзной партийной конференции. В них отмечено, что надо совершить на нынешнем этапе, чтобы убрать препятствия, стоящие на пути экономики, дать новый мощный стимул революционному процессу обновления. Так вот, для нашего района это движение вперед в первую очередь означает более полное задействование внутренних природных ресурсов. Это, с одной стороны, промышленная добыча декоративного строительного камня, с другой — инертных материалов.

Помимо этого, в районе выявлены минеральные источники, которые практически не используются. А освоенный источник минеральной воды «Уцера» используется не с полной нагрузкой. Разливается в год 2—2,5 миллиона бутылок. Минместпрому республики, исходя из специфических особенностей района, его сложной экономики, следовало бы ускорить строительство второй очереди завода по розливу этой минеральной воды, тем более, что и действующий цех используется не в полную силу.

В перспективе до 2000 года оптимальным представляется увеличение объема промышленного производства в районе до 28 миллионов рублей, что превысит уровень 1987 года в 2,5 раза. Для реализации этой программы в текущем и последующей пятилетках потребуется почти 16 миллионов рублей капитальных вложений, причем для выполнения строительно-монтажных работ—почти 6 миллионов рублей.

Предстоит решить сложные проблемы и в сельском хозяйстве района. Ведущая отрасль у нас — животноводство. На его долю приходится 80 процентов всех доходов. В общественных хозяйствах и на подворьях в районе содержится значительное количество крупного рогатого скота и свиней. Несмотря на определенное сокращение поголовья, на каждого труженика приходится значительно больше животных, чем в среднем по республике.

У нас много таких сел, где постоянно проживают 6—10 семей. Ясно, что при таких трудовых резервах трудно рассчитывать на интенсификацию отрасли. Между тем если десять — пятнадцать лет тому назад, когда и население района было больше, заготовка мяса у нас не превышала 400 тонн, то в прошлом году она составила 750 тонн, заготовка молока с 1.400 тонн возросла до 1.900 тонн. Увеличился и планируемый надой на одну фуражную корову с 800 до 1.100 литров.

Спору нет, низка, очень низка у нас еще продуктивность животных. Но верно и то, что необходимо, планируя производство, исходить из реальных возможностей. Этот принцип заложен в сегодняшнюю систему хозяйствования, и пренебрегать им равносильно углублению неблагополучного положения горных хозяйств.

В прошлом году у нас на арендный подряд полностью переведено растениеводство, а в нынешнем году — свиноводство. Кроме того, все пчелосемьи и крупный рогатый скот переданы арендаторам.

Примечательно то обстоятельство, что распространение подрядных отношений способствовало вовлечению в производственную сферу ряда специалистов сельского хозяйства, а также возврату ряда тружеников из города в родные села.

Следует принять в расчет и то, что благодаря подряду в ближайшее время в совхозах района на 60 процентов сократится управленческий аппарат.

Однако вместе с совершенствованием организационной формы труда необходимо решить и ряд вопросов в области кормопроизводства. Больше внимания уделять посевам многолетних трав — люцерне, клеверу, эспарцету, корнеплодам.

Надо исходить из того обстоятельства, что в перспективе животноводство останется для района профилирующей отраслью. Но не следует забывать и о развитии подсобных отраслей производства, скажем, такого прибыльного и не требующего больших капиталовложений в условиях района, как прудовое рыбоводство или, скажем, заготовка различных лекарственных трав.

Эту работу следует строить через развитие разнообразных форм подряда, создание широкой сети кооперативов как в рамках существующих хозяйств, так и во взаимосвязи с другими предприятиями и отраслями экономики.

В заключение позволю коснуться все той же социальной сферы, поскольку именно ее развитие — один из мощных стимулов возрождения района, углубления его экономики. В ближайшие три-четыре года в Они будет построен Дворец пионеров, новый стадион, несколько санаториев и домов отдыха, будет реконструирован Дом культуры.

Вместе с тем по-прежнему остается острой и нерешенной проблема газификации района. Соответствующим республиканским ведомствам следует ускорить составление проектно-сметной документации на строительство газопровода высокого и среднего давления Кваиси—Ири—Они—Шови.

Есть у нас просьба и к гидроэнергетикам. Тбилисскому отделению всесоюзного проектно - изыскательского института «Гидропроект» необходимо ускорить составление схемы размещения малых гидроэлектростанций на средних и малых водоемах Онского района.

Двух мнений быть не может. Забота о возрождении горных районов — забота всеобщая. И подход к решению ее должен быть нестандартный, объективный.

На XIX Всесоюзной конференции было сказано четко: в концепции тринадцатой пятилетки и последующего развития страны должна быть глубоко и неуклонно проведена линия апрельского Пленума ЦК, XXVII съезда КПСС на социальную переориентацию нашей экономики.

Реваз НОДАРИШВИЛИ,
председатель исполкома Онского районного Совета народных депутатов.

● ЧТО МЕШАЕТ ДОМ ПОСТРОИТЬ

Договоры, заключенные на оптовых ярмарках по продаже стройматериалов, — фикция. Почему?

В докладе Центрального Комитета КПСС XIX Всесоюзной партийной конференции отмечалась острота жилищной проблемы. Решение ее во многом зависит от улучшения организации снабжения строительными материалами. Несмотря на то, что с плановыми заданиями оптово-розничное объединение Абсоюза по торговле лесными и строительными материалами и топливом «Абхазкоопстройторг» успешно справляется, удовлетворить потребность населения в стройматериалах не удается. Причин тому много, и в частности неравномерная поставка товаров, нарушение установленных сроков, ассортимента. Оставляет желать много лучшего и качество поступающих стройматериалов, в особенности пилолесоматериалов. Поставщики в большинстве случаев поставляют пиломатериалы низкого качества, и каждый раз наша организация обращается в бюро товарных экспертиз — вся продукция, как правило, разбраковывается и актируется. Предъявляем мы и штрафные санкции, но разве это решение проблемы?

Наша работа была бы значительно лучше организована, если бы вопросы, неоднократно ставившиеся нами перед вышестоящими организациями, в частности, перед Цекавшири, решались бы положительно. Мы считаем, например, ненормальным, что наша организация никак не может добиться заключения прямых договоров с поставщиками таких важных и таких необходимых сельскому индивидуальному застройщику стройматериалов, как пилолесоматериалы, шифер, цемент, оконное стекло, строительные гвозди, металлопродукция и многое другое.

Нам непонятно, почему те, от кого это зависит, никак не хотят выполнить законные наши требования, дабы мы могли непосредственно воздействовать на нерадивого поставщика, заставить его отгружать в срок и поставлять качественный товар?

Другим недостатком является порочная практика планирования товарного покрытия через Самтредскую базу Цекавшири. Зачем занаряживать нашей организации стройматериалы на Самтредскую базу, а не получать, скажем, на станции Сухуми? Ведь это связано с большими финансовыми издержками. За товаром на своем транспорте надо ехать до Самтредиа, затем привозить его в кладовую, разгружать и уж потом отправлять по торгобъектам системы «Абхазкоопстройторга». Эта бессмысленная операция наносит нам экономический урон, ставит нашу организацию в тяжелое финансовое положение. А ведь мы с июля 1987 года перешли на полный хозрасчет и самофинансирование, и любые финансовые издержки в конечном итоге тяжелым бременем ложатся на наши экономические показатели.

Нормальной работе мешают и взаимоотношения с железной дорогой. С нас необоснованно списываются огромные суммы за так называемые железнодорожные услуги, которые нам вообще не оказываются. В частности, списывают в безакцептном порядке за такие операции, как плата за провоз груза от разных поставщиков из разных уголков нашей страны, а также штрафы за простой вагонов. А ведь это незаконно! Оплата за провоз груза заложена в решение вопроса строительства стоимости товаров, взыскание же штрафов за простой вагонов с грузами товаров народного потребления является нарушением ст. 45 устава железных дорог.

Железнодорожные станции Сухуми и Очамчира грубо нарушают совместный приказ Управления ЗКВЖД и правления Цекавшири, согласно которому именно они, станции, обязаны разгружать грузы, поступающие в адрес «Абхазкоопстройторга» Абсоюза. Однако станции Очамчира и Сухуми уклоняются от заключения соответствующего договора.

Немаловажную роль в удовлетворении потребности населения в стройматериалах, качественного его обслуживания играет надежная материально-техническая база. Как решается у нас эта проблема?

Мы понимаем, что одним энтузиазмом и желанием эту задачу не решить и стараемся искать разные формы ее реализации. В частности, активно прибегаем к использованию разрешенных нам трех процентов от рыночного фонда на лесные и строительные материалы для реконструкции и капитального строительства предприятий по торговле лесными и строительными материалами. Для укрепления материально-технической базы намерены широко использовать так называемый дагестанский метод строительства магазинов-складов по торговле стройматериалами, т. е. строить хозспособом за счет ссуды Госбанка. Третий путь — это выделенное в централизованном порядке финансирование капстроительства. Все эти формы вкупе и будут способствовать быстрейшему решению вопроса строительства объектов для торговли стройматериалами, а значит и увеличению ее доли в общем розничном товарообороте системы Абсоюза. К сожалению, ныне ее удельный вес составляет в общем товарообороте Абсоюза четыре-пять процентов.

И еще один вопрос — о ярмарках. В мае в Москве была проведена оптовая ярмарка по продаже лесных и строительных материалов, на которой нами было закуплено более чем на один миллион рублей стройматериалов. Это, бесспорно, будет солидным подспорьем к основным фондам, выделяемым в централизованном порядке. Однако нас настораживает то, что на аналогичной ярмарке прошлого года, когда нами было закуплено различных стройматериалов на два с лишним миллиона рублей, долгосрочные договоры почему-то не нашли поддержки в Госснабе и Минторге СССР. Нами так и не были получены наряды на их отгрузку.

Одним словом, оптовая ярмарка, по существу, оказалась чистой фикцией — ведь договоры заключены с оговоркой: «Договор вступает в силу при наличии наряда организации Госснаба, оформленного в пределах утвержденного плана производства». Спрашивается, зачем и почему в таком случае заключаются договоры, если они не обязательны, не имеют юридической силы?

Зураб АГРБА,
директор оптово-розничного объединения Абсоюза по торговле лесными и строительными материалами и топливом «Абхазкоопстройторг».

В ЧЕСТЬ ПРАЗДНИКА

Улучшение народного благосостояния во многом зависит от работников торговли. Сегодня перед ними поставлена ответственная задача— в кратчайшие сроки насытить рынок разнообразными товарами и услугами. О том, какие меры необходимо принять для практической реализации этой важнейшей задачи, шла речь на торжественном собрании, посвященном профессиональному празднику — Дню работников торговли. Оно состоялось 22 июля в Москве.

В президиуме — член Политбюро ЦК КПСС, секретарь ЦК КПСС Н. Н. Слюньков, заведующий Отделом торговли и бытового обслуживания ЦК КПСС Н. А. Сташенков, руководители министерств и ведомств, передовики отрасли, представители общественности столицы.

Перед собравшимися выступил министр торговли СССР К. З. Терех. (ТАСС).

Работники магазина «Тбилгородежда» с хорошими показателями встретили свой профессиональный праздник — День работников торговли.
На снимке: передовые продавцы (слева направо) Надежда Палиани, Этери Дидебашвили, Мария Гурашвили и Асмат Копаленишвили.

Фото Михаила Квирикашвили.

● ДЕЛО ДЕЛАТЬ

Кооператив «Верисубани» предлагает все виды услуг. С одним лишь условием—оказать ему помощь

«Верисубани» — кооператив в своем роде уникальный. Другого, подобного ему, нет пока не только в Тбилиси, но и в республике. И дело даже не в том, что кооператив возглавляет ученый, что в составе его немало докторов и кандидатов различных наук. Сегодня не такая уж редкость встретить ученого, который занимается кооперативной деятельностью. Дело в другом. В том, что «Верисубани» пытается доказать целесообразность и возможность создания единой системы, когда практически почти все нити сферы обслуживания населения одноименного микрорайона сходятся в одном центре.

О путях становления кооператива, о его достижениях и трудностях, о его планах на будущее рассказывает председатель «Верисубани», заведующий отделом Института экономики и права АН Грузинской ССР, кандидат экономических наук Мераб ГВЕЛЕСИАНИ в беседе с корреспондентом «Зари Востока» Ириной Иновели.

— Насколько мне известно, «Верисубани» — первый кооператив, зарегистрированный в свое время в Тбилиси!

— Верно. Причем возник он еще до обнародования в печати осенью 1986 года «Закона об индивидуальной трудовой деятельности», вступившего в силу, как известно, с 1 мая 1987 года.

— Как же это произошло, что вы и другие члены кооператива как бы опередили время, предвосхитили то решение, которое зрело в недрах государственного аппарата, в обществе в целом!

— Еще в 1985-86 годах в нашем институте в ряде работ была научно обоснована модель развития кооперативного движения и ценообразования. Захотелось самим на практике, как говорится, обкатать эти научные разработки. Вот мы и взялись за дело...

31 августа 1986 года наша инициативная группа обратилась в исполком Калининского районного Совета народных депутатов с просьбой о регистрации кооператива «Верисубани». Райисполком на своем заседании от 15 октября взял на себя такую смелость (в ту пору подобное решение и впрямь требовало немалой смелости). Но, как это ни звучит парадоксально, подоспевшие Закон об индивидуальной трудовой деятельности и примерные уставы кооперативов, утвержденные решениями Совета Министров СССР, на первых порах помешали началу нашей работы. Ведь наш устав в значительной мере отличался от примерных, ведь с самого начала мы намеревались создать трудо-потребительский, т. е. смешанный кооператив, а о них в примерных уставах ничего не было сказано. Поэтому нашлись «кабычегоневышлисты», задержавшие начало нашей работы, и лишь весной 1987 года наша настойчивость взяла верх — кооператив вновь был зарегистрирован.

— Но производственно-потребительские кооперативы, т. е. кооперативы смешанного типа, предусмотрены Законом «О кооперации в СССР».

— Закон принят только в нынешнем году. К сожалению, мы не вправе утверждать, что он отразил наш опыт: мы просто не успели накопить его и доказать все преимущества кооперативов типа «Верисубани».

Совсем недавно райисполком уже в третий раз зарегистрировал наш кооператив в связи с его преобразованием в производственно-научно-потребительское объединение кооперативного типа. Когда мы только начинали, было нас немногим больше двадцати человек, а сейчас членов кооператива уже девять десятков.

— Насколько я поняла из вашего рассказа, кооператив «Верисубани» прошел несколько этапов своего развития.

— Совершенно верно. С самого же начала «Верисубани» замысливался как многоотраслевой кооператив с довольно сложной структурой. Со временем нами осваивались все новые и новые виды обслуживания населения. Тут хочу заметить, что мы именно на это нацеливали себя — на создание кооперативного центра, который бы в конечном итоге целиком и полностью взял на себя бремя комплексного обслуживания населения микрорайона.

— Простите, но возможно ли это! Ведь у людей множество самых разнообразных потребностей. Как же может один, пусть даже большой кооператив охватить все виды услуг!

— Но, во-первых, мы будем не только обслуживать, но и посредничать между населением и специализированными кооперативами. Надеемся, этому будет благоприятствовать создание ассоциации кооператоров. Во-вторых, уже сейчас нам под силу оказать населению многие виды услуг. Посудите сами: у нас работают курсы по подготовке школьников и абитуриентов практически по всем общеобразовательным дисциплинам; делаются переводы с наиболее распространенных европейских языков, а также с грузинского на русский и наоборот; выполняются проектные и художественные, ремонтные и строительные работы. Вы можете поручить «Верисубани» отпечатать и отредактировать текст, можете заказать различные грузинские национальные блюда— хачапури, зларджи, ачму и др. Сейчас у нас работает восемь секторов, но и это далеко не предел.

— Я беседовала с членом кооператива «Верисубани» доктором медицинских наук Симоном Надирашвили. Он, кстати, признался, что, познакомившись с опубликованной года полтора-два назад программой кооператива, поначалу весьма скептически ее воспринял, решив, что она малореальна. Однако время убедило в обратном...

— Но не думайте, что раз он доктор медицинских наук, то вступил в наш кооператив как врач. Он вступил в качестве потребителя, пайщика, по сути — на правах акционера, получающего вместо дивиденда (процента) за свой вклад льготные услуги.

Что же касается медицинского обслуживания, мы его организуем, и надеемся, что рано или поздно в эту работу включится и С. Надирашвили. Прежде чем остановиться подробнее на этом аспекте нашей деятельности, хочу рассказать об общем собрании, которое 2 июля с. г. обсудило и одобрило вопрос об организации новых секторов. Помимо медицинского, мы сейчас создаем научный, который будет заниматься изучением и обобщением потребностей и спроса населения в различных видах товаров и услугах, а также исследованием перспектив кооперативного движения. Организуем мы и торговый сектор, который будет заниматься реализацией изделий, изготавливаемых кооператорами и индивидуалами. Раньше других приступит к работе торговый сектор, поскольку помещение для магазина уже отремонтировано. Хотя не до конца ясным пока является вопрос о торговых надбавках.

Особенно живо обсуждался на собрании вопрос об организации медицинской службы. Мы предполагаем арендовать помещение и использовать современную медицинскую аппаратуру, пригласить к сотрудничеству с кооперативом опытных врачей, организовать диагностическую, реабилитационную и другие медицинские службы. В этом плане нам уже обещана помощь девятой городской поликлиники, ведущих врачей которой общее собрание приняло в члены кооператива.

— Вероятно, качественно новый уровень, которого вы достигли, и побудил сейчас переписать заново устав кооператива!

— Да, конечно. При таком все расширяющемся размахе деятельности кооператива пришла пора подумать и об известной децентрализации управления им. С этим связан второй важный вопрос, решенный на собрании, — о преобразовании кооператива комплексного обслуживания, каким он был до настоящего времени, в производственно-научно-потребительское кооперативное объединение. Отныне у каждого сектора будет своя печать, право самостоятельно заключать договоры с заказчиками и поставщиками и т. д. Вместе с тем объединение остается целостной системой, что обеспечивается прежде всего нацеленностью всей работы на достижение единого конечного результата — облегчение ведения домашнего хозяйства и удовлетворение максимального количества потребностей жителей микрорайона. На собрании обсуждался и вопрос о размерах льгот, предоставляемых объединением своим членам, о формировании механизма, обеспечивающего справедливое распределение этих льгот.

Еще одна интересная деталь. Согласно новому, принятому собранием уставу, в состав правления объединения не входят руководители секторов. Само правление лишь временно может взяться за руководство тем или иным сектором. В основном же оно занимается общими для объединения вопросами его развития, и, что представляется особенно важным, оно, согласно уставу, реализует и защищает интересы потребителя. Повышение роли потребителя, активное его участие в хозяйственной жизни с самого же начала являлось ключевым звеном программы «Верисубани», новый же устав объединения надежно обеспечивает реализацию этого требования.

— Наверняка у вас есть проблемы и, видимо, немалые!

— Да, их много, они разномасштабны и разнообразны. Такая, например, проблема: не все виды услуг, которые мы оказываем населению, приносят нам прибыль. Тем не менее мы от них не собираемся отказываться. Прежде всего потому, что они нужны людям. Взять хотя бы мелкий ремонт квартир. Пожалуй, пока он даже убыточен. Но мы не исключаем из своего арсенала эту услугу. Или возьмем другую: подготовка школьников и абитуриентов. Прибыли этот вид услуги пока не дает. Есть тут свои сложности. Главная — отсутствие помещения для занятий. В своем районе арендовать его не удалось. Сняли помещение в аренду в соседнем районе, но туда не пошли те, кто занимается на курсах. Курсы территориально разбросаны, что усложняет организацию и контроль, увеличивает расходы.

Кстати, помещение — вообще весьма остро стоящий вопрос для объединения в целом. И еще — телефон. Без него очень трудно работать, немыслима оперативная связь с заказчиками, поставщиками, членами кооператива. Трудно с транспортом. Ну, и специалистов нам не всегда хватает. Нужны кадры для машинописного бюро, обслуживания на дому, уборки квартир, работы в подсобных хозяйствах. Нужны квалифицированные водители, кафельщики, сантехники, другие специалисты...

— Слушая вас, я вот о чем подумала. В докладе Михаила Сергеевича Горбачева на XIX Всесоюзной партконференции есть такие слова: «Прямая обязанность Советов, партийных организаций всячески поддерживать стремление трудящихся на основе кооперации вносить возрастающий вклад в дело перестройки». Так вот, этой всяческой поддержки зачастую и не видно. В лучшем случае некоторые органы просто не мешают кооперативам развиваться, однако помощи делом очень часто и нет. Ну, разве кому-нибудь пришло бы в голову оставить без телефона организацию, где девяносто работников!

— Девяносто у нас только членов кооператива. Да еще столько же работает по договору.

— Тем более.

— У нас есть и финансовые средства, и трудовые ресурсы для углубления и расширения работы уже действующих секторов и организации новых. Но с каким трудом все приходится пробивать!..

— Например.

— Вот, скажем, было бы у нас собственное подсобное хозяйство за городом, и наш вклад в решение Продовольственной программы стал бы несравненно большим. Наш объект общепита и домовая кухня могли бы предложить жителям микрорайона вкусные блюда по вполне доступным ценам. Но при ориентации только на колхозный рынок этого никак нельзя сделать.

— И все-таки, несмотря на всю многогранность работы «Верисубани», она далеко не охватывает все потребности жителей микрорайона. Скажем, у вас нет кооперативного детского сада... Да мало ли и других сфер обслуживания, которые остаются за пределами деятельности кооператива.

— Детсада действительно нет. Пока нет. Но планы у нас большие. А что бы вы сказали о передаче нам в аренду хозяйства ЖЭКа? Я уже ставил этот вопрос в «Заре Востока».

— И что! Никто не отозвался!

— Никто. Как, впрочем, и на другую мою статью — о кооперативном вузе. Это отнюдь не прожектерство, а вполне серьезная задумка. Кадры для вуза у нас есть, а если их будет недостаточно, войдем в союз с другими кооперативами, оказывающими интеллектуальные услуги.

Хочу процитировать пункт пятый статьи 31 Закона «О кооперации в СССР»: «Государство содействует кооперативам и их союзам (объединениям) в развитии своей сети профессионально-технических училищ, школ, учебных центров, учебно-курсовых комбинатов, техникумов, институтов, а также научно-исследовательских, проектных, технологических и конструкторских организаций».

Хочу сказать, что мы уже делаем вполне серьезные прикидки об открытии кооперативного вуза общественных наук, который бы готовил экономистов для кооперации, психологов, юристов, возможно, историков. Уже сейчас кооперативное движение ощущает потребность в этих кадрах, через 5—6 лет эта потребность, безусловно, многократно возрастет. Не получится с вузом— будем просить разрешить нам открыть кооперативную школу — среднеспециальную в синтезе с общеобразовательной.

Если же говорить об институте, то мы бы принимали в него всех желающих, безо всяких вступительных экзаменов. Разумеется, обучение было бы платным. От платы, впрочем, освобождались бы те студенты, которые не имеют материальной возможности оплачивать учебу, но проявили к ней несомненные способности. Естественно, по результатам семестра шел бы отсев...

— Рисуемая вами модель напоминает частные колледжи западного образца.

— А если и так — что же тут плохого? Поверьте, у нас есть страстное желание и испытать себя в этом очень интересном и перспективном новом деле, и доказать, какого уровня специалистов может готовить наша высшая школа. Ориентируясь при этом отнюдь не на выпускников различных спецшкол, а на самых обычных ребят, принятых без специального отбора. Отбор будет произведен уже во время учебы. Ведь довольно быстро можно увидеть, кто действительно хочет учиться, а кто — нет.

— Мы пока совсем не коснулись финансовой стороны дела!

— А так ли уж это нужно? Мы не собираемся прогореть. Правда, неустанные наши поиски, расширение сферы приложения сил и знаний требуют все новых и новых затрат. Что же касается заработков кооператоров, то они отнюдь не баснословны. Но устраивают всех, потому что в кооперативе большинство людей трудится по совместительству с основной работой.

— Спасибо за беседу. И остается надеяться, что она не пройдет незамеченной, «Верисубани» будет оказано больше поддержки, чем это пока делалось.

ВСЕ ЧАЩЕ сегодня, в дни революционной перестройки, когда жарко разгораются споры, дискуссии, как нам жить дальше, как сделать жизнь лучше, мы возвращаемся к прошлому, ища в нем доказательства своей правоты. То был печально известный тупик нашей истории — тридцать седьмой, ставший для многих поистине роковым, последним, когда судьба много человека сгорала враз, подбитая на лету. И сегодня, как говорилось на XIX Всесоюзной конференции КПСС, «восстановить справедливость по отношению к жертвам беззаконий» — наша прямая обязанность.

Постскриптум к истории

„УШЕДШИЙ ИЗ МИРА, Я СПУТНИКОМ ВЕЧНОСТИ СТАНУ...“

ВСЕГО лишь единственный, неповторимый раз дается человеку счастливое право жить на земле. Время необратимо, и это право, этот дар воспринимается как мгновение — промчит, прозвенит, и не вернуть, не догнать, не подправить, глянцем не обновить... Но есть люди которые оставляют и после себя след нетленный в памяти потомков, и лишь сильнее становится тревожное желание узнать, что и как было на их коротком веку.

...Шел 1937 год.

Стояла мягкая тбилисская осень. Октябрь только успел пройтись ржавой позолотой по кронам платанов тенистой улицы Мачабели. Не спеша шли редкие прохожие. Время близилось к полудню, а за стенами дома номер 13 бурлили страсти.

Заседание президиума Союза писателей Грузии вело наступление на очередного «врага народа». Обсуждался персональный вопрос поэта Тициана Табидзе.

Он стоял посреди большой комнаты, заполненной людьми, чувствуя полное одиночество, растерянный. Разметалась коричневая челка. Обручем сжало виски. Сердце — молот в груди. Длинные нервные пальцы до боли сжимают мундштук, зажатый в кулак.

Вот напротив — президиум. Все, как в тумане. Обрывки фраз... Слова «В течение ряда лет уже находился в тесной связи с врагами народа.., преступления, свершенные им.., отвратительное предательство.., ложь и лицемерие...» хлещут по лицу.

Повисла тяжелая пауза. Председательствующий, похлопав тощую папку с «делом», дал ему возможность сказать. Но ведь есть уже письменное заявление, и он повторит опять ту же правду: «Не виновен».

ИЗ ПОСТАНОВЛЕНИЯ СОЮЗА ПИСАТЕЛЕЙ ГРУЗИИ: «Так как не оставляет никакого сомнения ближайшая связь Тициана Табидзе с врагами народа, поскольку ему была неоднократно предоставлена возможность признания собственной вины, но он все же не сделал этого, — исключить Т. Табидзе из рядов Союза советских писателей».

Он вышел на улицу подавленный, курил папиросу за папиросой. Подняв голову, взглянул вверх. Всего три месяца отделяло его сейчас от рокового выстрела, что оглушил второй этаж. Три месяца — как три столетия. Паоло... Друг. Вот к кому бы сейчас пойти, вот кому сказать все, что на сердце. Мог ли он подумать, что придет и его час. Паоло Яшвили, зная, что его ждет, сам вынес себе приговор.

ИЗ БЕСЕДЫ С КОЛАУ НАДИРАДЗЕ: «Смерть Паоло Яшвили нас, поэтов, тогда сокрушила, парализовала. Фактически это было не самоубийство, а расстрел. Паоло предпочел пыткам, терзаниям и мукам в этом чудовищном мире своей рукой покончить с жизнью и сделал это сознательно. Тициан Табидзе — его близкий друг, соратник был потрясен. Он не знал в те дни покоя, не мог говорить, он понимал, что гибель Яшвили — это только начало.

Так же, как и все мы, Тициан переживал страшное время. Нам порой казалось, что мы живем в каком-то бредовом сне и окружают нас не люди, а существа в человеческом обличье. Регулярно исчезал кто-то из наших близких, друзей, соседей... Сегодня ты говоришь с человеком, а завтра его уже нет. И никто не задавал вопросы. Вопросы задавали в другом месте. Да и к чему было что-либо спрашивать, узнавать. То, что происходило вокруг, напоминало повальное помрачение умов, кошмарную фантасмагорию.

Знаете, ведь я до сих пор удивляюсь, как мне удалось выныряуть из этого страшного болота. Наверное, все-таки потому, что я, избрав как средство внутренней самозащиты путешествия, не сидел долго на одном месте. В Тбилиси находился по нескольку дней, а потом — все дальше, дальше, от родственников — к родственникам, от друзей — к друзьям. Я перебирался из Кутаиси в Рачу, оттуда в Лечхуми, затем в Вани. И так далее, странствовал и странствовал. Думаю, что именно так я мог укрываться от злых наветов. В один из дней, это как раз и было после кончины Паоло Яшвили, где-то в конце июля я встретился с Тицианом у него дома. Внешне там было все спокойно, он даже писал что-то, но взгляд был рассеян, печаль омрачала чело. Мы сидели за круглым столом в гостиной и говорили. Я порекомендовал Тициану последовать моему примеру, уйти, уехать из города. «Куда мне деться, Колау, — говорил он мне. — Ведь здесь моя семья — Нина, Нита. Как я могу их бросить одних, оставить...». В голосе его была беспредельная тоска, и все-таки, мне кажется, он не верил в то, что его постигнет участь других.

А тучи между тем все сгущались».

Возможно, что он и действительно не мог поверить в невероятное. Хотя и видел все, что творилось вокруг. Хотя прекрасно, даже наизусть, помнил письмо Пастернака. Тогда, еще в 1936, уже помутнел литературный горизонт, уже нагнеталась атмосфера при помощи проработческих статей, выступлений. И Пастернак прямо писал Т. Табидзе:

«...Я Вам хотел сказать, чтобы Вы не унывали, верили в себя и держались, невзирая на временные недоразуменья... В передрягах недавнего прошлого было много обманчивого, неопределенного... Если есть доля правды во всем печатавшемся и говорившемся, то она лишь в том, что совпадает с крупнейшим планом времени, с его исторической бесконечностью. Как же может бесконечность быть долей, да еще такого ничтожного целого, как та манная критическая кашка, которую так трогательно расхлебывали целый месяц? Вот ответ: эта правда давалась в безотрадно слабом растворе... Не верьте растворам, Тициан! Верьте именно этой линии, именно из революционного патриотизма верьте уж лучше себе, Тициану Табидзе, потому что, как бы то ни было, химия Вашего склада растворяет все на свете... И если бы Вы этого даже не хотели, революция растворена нами более крепко и разительно, чем Вы можете нацедить ее из дискуссионного крана. Не обращайтесь к общественной благотворительности, друг мой, надейтесь только на себя! Забирайте глубже земляным буравом без страха и пощады, но в себя, в себя... Не я один в Вас верю и знаю Вам цену. Не верьте растворам. Верьте революции в целом, судьбе, новым склонностям сердца, зрелищу жизни, а не конструкции Союза писателей».

Мы можем лишь догадываться, о чем думал поэт в 30-е годы. Поглощенный своим творчеством, он, возможно, не подетально анализировал суть происходящих в стране событий. Вряд ли он осознавал масштабы той беды, что мутным потоком начинала сметать все на своем пути. Ведь в 1928 году он создает поэму «Рион-порт», которая считается одним из крупных произведений советского периода. В то же время рождаются и такие поэмы, как «Восемнадцатый год», «Роальд Амундсен»...

В эти же годы в поэзии его все более усиливаются мажорные ноты, все чаще появляются в его стихах слова «счастье», «радость», «мужество», а поэтический язык становится все более светлым и прозрачным. Только открытость сердца, мощное вдохновение и неподдельный темперамент истинного поэта могли продиктовать такие строки, которые он написал в апреле 28-го. Мотив самозабвенного упоения поэзией в них:

Не я пишу стихи.
Они, как повесть, пишут
Меня, и жизни ход
сопровождает их.
Что стих? Обвал снегов.
Дохнет — и с места сдышит.
И заживо схоронит. Вот что стих.

(Пер. Б. Пастернака).

Напомним и то, что Т. Табидзе был одним из инициаторов и руководителей грузинской символистской школы, известной под названием «Голубые роги». В первые же дни установления Советской власти в Грузии голубороговцы со всей определенностью высказали свое положительное к ней отношение. Паоло Яшвили восторженными стихами приветствовал рождение новой Грузии, Тициан Табидзе написал статью по вопросам пролетарской культуры, сформулировал свое понимание событий времени уже в самом названии статьи «Поэзия и революция».

Голубороговцы сразу же активно включились в оживленную практическую деятельность по обновлению и преобразованию грузинской литературы и искусства. Но, разумеется, чрезвычайно трудно было сразу освободиться от тенденций и пут декадентской эстетики, сбросить с себя весь груз прошлого и, позабыв о нем, овладеть языком нового искусства, обогатить его новыми средствами художественной выразительности.

ИЗ АВТОБИОГРАФИИ Т. ТАБИДЗЕ, АПРЕЛЬ 1936: «...оглядываясь на пройденный путь, приходится сказать, что наша группа «Голубые роги» представляла собой типично эстетское замкнутое направление... Три года от Октября до установления Советской власти в Грузии, близость с друзьями из молодых большевиков, работников грузинского подполья, внесли некоторую трезвость в мое сознание... С первых же дней установления Советской власти в Грузии началась перестройка рядов грузинской литературы... Свои ошибки мы изживали...».

Именно за принадлежность к голубороговцам будут громить его через несколько лет с высоких трибун, со страниц газет. В отчетном докладе ЦК КП Грузии X съезду КП(б) Грузии Лаврентий Берия прямо будет вменять ему эту связь и то, что его поэзию отмечают черты как «западноевропейской, так и русской буржуазно-декадентской литературы».

А МЕЖДУ тем в 30-е годы он создает свои лучшие произведения, посвященные Советской власти. Эти же годы вносят новые черты в творчество поэта.

Здесь же надо сказать, что биография Тициана Табидзе шла строка в строку со своим временем. Он полностью окунался в гущу событий, был полон энергии, жаждой творчества. Поездки по родной стране, многочисленные встречи с трудящимися, непосредственное знакомство с их жизнью, активное участие в культурном строительстве, заинтересованность не только чисто литературными, но и важными социальными явлениями времени — все это вносит необходимую ясность в его представления, делает более четкой его писательскую позицию.

С начала 30-х годов Табидзе почти систематически публикует злободневные очерки, являющиеся результатом глубокого изучения важнейших процессов общественно-политической жизни республики, страны.

ИЗ АВТОБИОГРАФИИ: «...В цикле «Родина», мне кажется, я больше всего приближаюсь к социалистическому реализму. За последнее время мне очень много приходилось путешествовать. Особенно меня влечет зона субтропических культур на Черноморском побережье, где осушаются двести тысяч гектаров заболоченной земли и разводится гигантский цитрусовый сад. Много ездил я по Советскому Союзу — часто бывал в Москве, Ленинграде, на Украине, на Северном Кавказе и в Средней Азии, знакомясь со строительством социализма, новыми людьми, и среди них с поэтами, дружбой с некоторыми из них я горжусь.

Так готовится моя следующая книга «Родина» — о великом Советском Союзе».

Действительно, с привычными ему образами прошлого он начинает все сначала, он говорит: «Я буду петь индустриальный вихрь. И старый мир крушить, как плот дощатый». Это, конечно, не отказ от поэзии, подобной снежному обвалу: и радость весны, и очарование природы — все осталось при нем. Но рядом возникали гимны свободному труду, иной мечте — «впервые настоящей». В 36-м пишутся стихотворения «Багдадские небеса», «Тельман», «Две Арагви», «Колхида ждет нового «Орфея», «Праздник Алаверды», «Сестра Долорес, братья баски» и другие.

К тому времени его поэзия выходит за пределы Грузии и начинает звучать во всесоюзном масштабе. В переводах, выполненных русскими поэтами, в лице которых он обретал все новых и новых друзей, его творчество оказалось понятным широкому кругу советских читателей.

Выход сборника стихотворений Тициана Табидзе на русском языке в 1936 году стал литературным событием. Появилось много откликов и рецензий. О нем писали и говорили не иначе, как сопоставляя его творчество с поэзией Тихонова и Антокольского, Заболоцкого и Пастернака. А много лет спустя Кайсын Кулиев подчеркнет, что «из поэтов-современников, может быть, только у Сергея Есенина была такая обнаженность сердца, какая у Тициана Табидзе».

Кстати, через год, во время все тех же проработок, Тициану не забудут указать и на эту дружбу, а следовательно, и переводы, сделанные русскими литераторами, многие из которых уже находились в опале.

ИЗ ВОСПОМИНАНИЙ СИМОНА ЧИКОВАНИ: «Тициану Табидзе с ранних лет была присуща какая-то особая тревожная интонация, которую сам поэт называл «гадавардна», что означает: «бросаться очертя голову», «окунаться». Это считал он главным, основным свойством поэзии и свой поэтический мир развивал в этом направлении... Он был человеком жизнелюбивым. И личная жизнь его была полна счастья и удач. Иной раз он бывал придирчив в своих отношениях с друзьями, но и эти наивные капризы были привлекательны и красили его. Очень было развито в нем чувство юмора, он смеялся заразительно и долго и в ответ на остроумную шутку иной раз хохотал до слез. За увлекательной беседой он мог просиживать ночи напролет. Несмотря на все это, в поэзии он сохранял сильно драматизированную интонацию: «бросание очертя голову» он считал движущей осью лирической поэзии в целом и одной из основных черт своей собственной поэтики. Поэзия представлялась свойством драматизированной души, и стих для него был необходимой пищей на жизненном пути».

Как понять нам сегодня, более чем полвека спустя, эту «способность драматизировать», его «тревожные интонации»? Существует множество книг о творчестве Тициана Табидзе, монографии и статьи, добавим к ним учебники, по которым студенты изучают творчество большого поэта, наконец, есть немало воспоминаний близких, друзей. Но вчитаемся в строки — кроме размытых фраз, как-то: «жизнь поэта продолжается в его биографии», «ему не удалось спеть до конца свою песнь», «творческий путь Табидзе был насильственно оборван» и т. д. и т. п. Они обрываются так же внезапно, как оборвалась жизнь поэта.

Только сегодняшний день дал возможность восторжествовать справедливости, сделать так, чтобы творцы, некогда преданные забвению, вернулись, чтобы слово их начало новую жизнь в сердцах людей. Настоящие поэты никогда не умирают, а память о них жива, как легенда — из поколения в поколение, и неугасим святой огонь Поэзии.

Продолжим наш рассказ.

Итак, о мотивах, что «душу тревожат». Да, были они в стихах Табидзе. Были и в 35-м и до того, в конце 20-х годов. Прочтем их и в строчках, датированных 36-м, 37-м годами.

Если в Кобулети в августе 1927-го он думал о смерти просто, как о таковой (кому не приходят подобные мысли), если в 28-м, в июне, он воскликнул: «Здравствуй же, здравствуй, о жизнь, сладчайшая, твой я вовек и с тобой не расстанусь», то уже чуть позже он начнет размышлять о том, что путь его был «мучителен и сложен», а в 32-м скажет: «Небеса надо мною склонились устало, так что даже не жаль из жизни уйти».

Даже допустив, что подобные излияния присущи лирикам вообще, нельзя не заметить тех размышлений, к которым позже приходит поэт.

Вот год 1935.

Сорок мне стукнуло.
Только бы выстоять.
. . . . . .
Верных свидетелей ныне зову я.
Я не стыжусь, что в таком-то году,
Слушая времени речь грозовую,
С бедной волынкой
на праздник иду.

(Пер. П. Антокольского).

А вот строки, рожденные годом позже:

Еще невысказанной истиной
Душа томится, как в одиночке.
Но — кто я, что?
Смычок таинственный...
А кто-то бурю провидит в строчке.
. . . . . .
И мир, с умом его рассудочным,
Падет, как нива над саранчой,
Но станет в мире,
слепом и сумрачном,
Как будто больше одной свечой.

(Пер. Ю. Ряшенцева).

Как объяснить сегодняшнему читателю, что это такое? Объяснить состояние души трудно. Но можно описать состояние тысяч и тысяч людей, не ведающих за собой никакой вины, но каждую ночь с замиранием сердца прислушивающихся, не раздастся ли роковой стук в дверь, облегченно вздыхающих и забывающихся в тяжелом сне где-то под утро для того, чтобы в течение дня с ужасом думать о следующей ночи. И не найти все же слов, чтобы передать настроение людей, чувствовавших каждым нервом опасность, не ведающих, как спастись, куда деться, скованных и беспомощных.

ТАК входил 1937 год в страну. Входил чуть ли не в каждый дом, каждую семью. Направляемый безжалостной рукой, он железной хваткой душил все живое, отнимал свободу, растаптывал честь.

...Февраль. Пушкинский юбилей. Столетие трагической гибели поэта.

Тициан Табидзе назначается секретарем республиканского юбилейного комитета по ознаменованию этой даты. Он и в числе приглашенных на вечер, что состоялся в Большом театре Союза ССР.

Он считает это добрым предзнаменованием. Хочет верить, что беда пройдет мимо него. Пишет С. Кладиашвили:

«Мой дорогой брат Серго, пишу это письмо, но до сих пор у меня колотится сердце... В собачьем настроении приехал в Москву с опозданием на четырнадцать часов. В тот же день мне пришлось выступать... Коля Тихонов предложил, чтобы я еще по-грузински прочитал свое стихотворение. Я очень волновался и, не переводя дыхания, начал говорить. Холодный пот меня обливал. В самнамбулическом состоянии. Но Грузия и новые материалы сделали свое».

Стихи в честь Пушкина — тост на всеобщем застолье.

Через несколько дней Тициан с женой Ниной, Федин, Пильняк возвращались из Переделкина в Москву.

ИЗ ВОСПОМИНАНИЙ НИНЫ ТАБИДЗЕ: «Неожиданно бросились нам в глаза траурные флаги. Пильняк остановил первого встречного милиционера и спросил, почему траур? Милиционер ответил: «Умер Серго Орджоникидзе». Когда я вошла в номер гостиницы, Тициан беседовал с репортерами французских газет. Мне сразу бросилось в глаза его состояние: видно было, что он едва сдерживается при посторонних. Только я к нему подошла — он расплакался... В тот же вечер мы выехали в Тбилиси. В дороге Тициан писал стихотворение «Дагестанская весна», одно из последних его стихотворений».

И почетный в том зале
стоит караул,
Люди — волны вздымаются
в гуле,
Здесь же горы скорбят,
за аулом аул,
И в почетном стоят карауле.
Плача, я становлюсь
в их ряды и стою,
Горе сердце неистово точит,
Точно деревом стал я
у скал на краю,
И на ветках разбухшие почки.

(Пер. Н. Тихонова).

На 4 марта был назначен его творческий вечер в Москве.

Он чувствовал себя сильно уставшим. Когда ему предоставили слово — заговорил с трудом: о дружбе народов, о пушкинском юбилее, о поездках русских писателей в Грузию, об издании антологии грузинской поэзии, — казалось, он, заботясь о связи, нанизывает слова.

... Вечер открыл П. Павленко. С докладом о творчестве Т. Табидзе выступил В. Гольцев.

А. Фадеев сказал: «Мы можем поздравить Тициана Табидзе с очень хорошим вечером. Его поэзия известна не только в Грузии — Тициан Табидзе как бы наш русский поэт, и он представляет одну из действительно поэтических стран с очень большими поэтическими традициями в созвездии наших народов. Но он превратился также в вечер интернациональной поэзии».

На вечере Тициан вспоминал Пушкина, Льва Толстого — их «гражданскую честность».

К мыслям о Пушкине и Толстом Тициан Табидзе вернулся и на своем ленинградском творческом вечере, который состоялся 21 марта 1937 года под председательством Николая Тихонова.

Здесь получился острый и серьезный разговор о стихах Табидзе, об их гражданственности. Табидзе подробно говорил о том, что его волновало. Необычно сдержанный, молчаливый на протяжении почти всего вечера, он оживился, когда заговорил о грузинской поэзии, о ее народных истоках. Именно здесь появилось у Тициана Табидзе желание самокритически говорить о «своих сложных путях».

...Прошли торжества. Но не было ликования. Настроение не улучшалось.

В Тбилиси подвели итоги пушкинского пленума. Выступил тогдашний ответственный секретарь Союза советских писателей Грузии Д. Деметрадзе. В докладе мелькали тревожные фразы. Связывая юбилейные торжества с актуальными проблемами современной литературы, докладчик подчеркивал «необходимость вести беспощадную борьбу против всякой попытки протащить классово-враждебные идеи в нашу литературу, необходимость вовремя разоблачать и уничтожать врага». «С процессами, аналогичными с творческим путем Пастернака, — говорил он, — мы встречаемся и в грузинской литературной действительности. Это, в первую очередь, относится к писателям из творческой группы «Голубые роги», к их творческой деятельности». Упомянув среди других названных П. Яшвили и Т. Табидзе, он сказал, что «грузинская критика вела решительную борьбу с этими тенденциями, против той безыдейной лирики, которую мы находим в творчестве указанных поэтов...».

Проработка продолжилась и 5—11 мая на общем собрании грузинских писателей.

НАСТУПИЛО лето... Собиралась публика в Гофилэте на концертах Александра Цфасмана и Тамары Церетели. В «Ударнике» и «Люксембурге» беспрерывно крутили «Бесприданницу» и «Золотистую долину». Тбилиси ждал в Летнем театре знаменитую Марину Семенову...

В июле не стало Паоло.

Невозможно было скрыть истинного лица этой смерти. В первых числах августа Тициан получил письмо от Бориса Брика: «...мы все беспокоимся за вас... Кстати, у нас прошел слух, что с Паоло случилось несчастье. Не знаю, верно или нет».

Что мог он ответить? Он чувствовал, что кольцо сжимается. Он метался. Он не мог себе простить, что не проводил в последний путь любимого друга. Таков был приказ. Берия зорко проследил за его выполнением. Он бросился к Колау: знал, что лишь тот отважился быть на похоронах.

ИЗ БЕСЕДЫ С КОЛАУ НАДИРАДЗЕ: «Накануне мне передали соседи, что меня искали незнакомые мне люди в моей квартире на Ртищевской (ныне улица Джапаридзе) — благо, дома меня не оказалось.

Известие о гибели Паоло, должно быть, выбило из меня страх, сделало сильнее, мужественнее. Я пошел, несмотря на все, на похороны. А после, догадываясь, что когда-нибудь трудно будет отыскать даже место захоронения на Петропавловском кладбище, закопал в изголовье могилы две бутылки с вином.

Все это я рассказал Тициану. Не могу по сей день забыть его лица.

Мы с ужасом ждали — кто следующий...».

«Следующий» не заставил себя ждать. Очередная проработка в газете «Литературули Сакартвело» давала точный адресат. Разгромная статья о творчестве Михаила Джавахишвили. Участником банды предателей родины и советского народа, своры шпионов и диверсантов клеймили М. Джавахишвили. Характеризовали писателя как вероломно замаскированного и лицемерно вооруженного классового врага, взбешенного враждой и ненавистью к достижениям пролетарской революции. Конец статьи был предельно ясен, в ней четко формулировалось будущее: «...выявление и уничтожение лицемерных диверсантов, подобных Джавахишвили, только оздоровит фронт советской литературы».

«Диверсант» и «враг» в то время находился среди друзей в Квишхети. Больше его никто не видел.

А что же Табидзе? Теперь он мало с кем встречался. Все чаще был дома. Размашистым шагом мерил из угла в угол столовую. На столе, как всегда, стояли фрукты — те, что он любил, чайник с крепким чаем, вино — Нина заботилась. Даже дочка, даже Нита, не могла его развеселить. Не заводили, как бывало, патефон, говорили шепотом. Дома знали: недавно Тициана вызывал Берия, требовал написать публикацию о «вражеских деяниях» Паоло, грозил, что оставит жену без мужа, дочь — без отца.

Тициан был непреклонен. Ни на какие провокации не поддался.

Несколькими днями позже он прочел в газете заметку, озаглавленную «О бдительности главлита». «30 мая, — писалось в ней, — было опубликовано письмо тов. Эбралидзе о том, что книга стихов Тициана Табидзе, изданная в 1934 году, содержит в себе ряд стихов, которые сегодня никак не могут удовлетворить советского читателя, и что в этой же книге есть стихи, посвященные фашистскому выродку Григолу Робакидзе. Начальник Главлита Грузинской ССР тов. Рухадзе сообщает, что сделано распоряжение по книготоргующей сети об изъятии этой книги». Что может быть больней для поэта!

...Раньше он не признавал никаких столов, кроме овального в столовой. За ним только и работал. Кто только из друзей не сидел здесь, рядом с ним... Пастернак, Чиковани, Леонидзе, Апхаидзе, Гаприндашвили, Надирадзе, Заболоцкий...

Писать сейчас он не мог. Строчки размывало, как дождинки на стекле. И все же в конце лета он написал:

Несчастному — что может
счастье дать?
При жизни мне
над собственной могилой,
Над музою разодранной рыдать.
Нет, этой не забыть
весны постылой!
Зачем вопрос, когда пришла беда?
К чему ответ
в безмолвии жестоком!
Судьба не слыла щедрой никогда,
А нынче гонит горести потоком.

(Пер. Л. Озерова).

Эти стихи он посвятил Тамуне Церетели, женщине, которая когда-то восхитила его красотой и очаровала.

Утром 30 октября он, как обычно, спустился вниз с Грибоедовской по Чавчавадзе. Приветливо кивнул знакомому чистильщику сапог, потом подошел к другому, на углу Руставели. Поговорил о том, о сем. Пошел к киоску. Купил газеты. Раскрыл и обмер. Речь шла о нем.

ИЗ ГАЗЕТЫ «ЛИТЕРАТУРУЛИ САКАРТВЕЛО»: «Тициан Табидзе перенял в своей поэзии все, свойственное гнилой и растленной буржуазной литературе... предметом восхваления и возвеличения в стихах Тициана Табидзе стали всевозможные тенденции антиобщественного, аморального, патриархального, антинародного, античеловеческого...». Говорилось: «В своих стихах Т. Табидзе изливает свою желчь» и эта «желчь» довольно четко видна в его стихотворениях. «Об этом говорят с присущими голубороговцам фальшивой глубиной и выкрутасами стихи, которые Т. Табидзе посвятил шпионам фашистской охранки Г. Робакидзе и П. Яшвили. Не случайно и то, что Тициан Табидзе в своих стихах, восхваляя, упоминает трижды проклятых врагов народа, подонков контрреволюции...» и так далее, и тому подобное.

Через считанные дни он был исключен из рядов Союза писателей.

ВСПОМИНАЕТ НИТА ТАБИДЗЕ: «А еще через несколько дней, в октябре, как бы предчувствуя неотвратимое несчастье, отец утром до школы подозвал меня. Мы поговорили, не помню уже о чем, а затем он обнял меня и вдруг севшим от волнения голосом сказал: «Нита, может статься, что ты скоро останешься без папы и без мамы. Но тебе никогда не будет стыдно смотреть людям в глаза. Поверь мне. Ты вырастешь и поймешь: я был прав»...

Ночью, как ни странно, и отец, и мать, вероятно, устав от волнений, спали. На звонок в дверь первой проснулась я. На пороге стояли трое. Кажется, они были молоды. Все произошло очень быстро. Не было обыска, взяли несколько писем, фотографий и даже... картины.

Тициан успел только обернуться, попытался улыбнуться мне. Больше ни я, ни мама его не видели».

ИЗ ВОСПОМИНАНИЙ СИМОНА ЧИКОВАНИ: «...Наша последняя встреча была... дружественной, хотя и необычной... Мне передали, что, оклеветанный, он мечется дома, окончательно потеряв покой и с каждым часом тает, как восковая свеча... Я тотчас же пошел к нему — хоть на несколько часов отвлечь его от мрачных мыслей, облегчить его страдания, вызванные напряженным ожиданием надвигающейся беды, о приближении которой он судил по многим неоспоримым признакам. Он очень обрадовался моему приходу. Вскоре он увлекся беседой и прочитал мне несколько еще не напечатанных стихотворений. Мы говорили о поэзии, вспоминали наших общих друзей. Муза его поэзии, его Коломбина, неразлучная спутница жизни Нина Макашвили участвовала в нашем бдении, благодарным взглядом смотрела на меня. Это была наша последняя встреча. Когда я уходил, Тициан проводил меня до середины лестницы и с грустной улыбкой попрощался со мной. С тяжелым чувством вышел я от него и зашагал по спуску улицы Чавчавадзе.

...То была, как оказалось, последняя осень в жизни Тициана Табидзе».

— Потом нас с мамой и бабушкой выселили в одну комнату, — вспоминает Нита Тициановна. — Кое-как нам удалось сохранить вещи, то, что было связано с памятью отца. Главное, что мы сохранили его архив. Кое-что отдали родственникам, соседям, что-то держали дома, берегли как драгоценность.

Ни я, ни мама, ни близкие наши не могли поверить в то, что Тициана нет в живых. Как это обычно бывало в то время, изредка до нас доходили слухи, будто где-то видели его, то ли в дальних лагерях, то ли еще где. Невесть где. На самом деле лишь после реабилитации мы узнали, что Тициана не стало в живых буквально через несколько дней после ареста.

...ТО, ЧТО его гибель казалась абсурдной, что в нее не верили, говорит переписка Нины Табидзе и Бориса Пастернака. Борис Леонидович, как мог, поддерживал семью друга не только словами, и материально тоже. Высылал деньги.

ИЗ ПИСЕМ Б. ПАСТЕРНАКА Н. ТАБИДЗЕ: «...Недавно, совсем недавно до меня дошел слух, будто Тициана нет в живых. Можете понять, что со мной сделалось. Но несколько часов тому назад мне сказали, что это предположенье ложно и имеются доказательства противного. Я вернулся домой, шатаясь от радости, и пока пишу Вам, эта вера переходит в уверенность. Но удостоверьте ее. Скажите мне, что он живет, протелеграфируйте или напишите... Я любил мысль, что живу для него, а он для меня, и если бы что случилось, все будущее бы обессмыслилось» (1939—1940 гг.). «Тициан жив и где-то совсем недалеко, и ждать остается все меньше и меньше...» (1940 г.). «Нита... мы все верим, что первая из радостей, предстоящих Вам, это встреча с папою, его возвращенье...» (1941 г.). «...что слышно о Тициане?..» (1942 г.). «...как страшно и наполовину лишено цели, что жизнь моя проходит без Тициана...» (1952 г.). «Вы знаете, я давно не верю в возможность, чтобы Тициан был жив. Если бы он был в живых... это было бы немыслимое счастье... это было бы наградой судьбы...» (1953 г.).».

И, наконец, в 1955 году: «...Я всегда чутьем догадывался об этой страшной правде... Бедный, бедный Тициан, которому суждено было пройти путь мученичества, сердце мне всегда это говорило, и это подозревал».

Друзья, как могли, старались поддержать эту семью. Кто как мог.

ИЗ ВОСПОМИНАНИЙ НИНЫ ТАБИДЗЕ: «Мы часто встречались с Петром Андреевичем (П. Павленко — Н. Ф.) в Москве. В марте 1937 года он был председателем на творческом вечере Тициана... После несчастья с Тицианом и случайно встретились с ним у Симона Чиковани. Он... стал убеждать меня непременно поехать в Москву, обещая помочь в хлопотах по освобождению Тициана. Павленко тогда был заместителем секретаря правления Союза писателей (председателем был Фадеев). Он рассказал, что когда в Политбюро стояв вопрос о награждении писателей орденами, одним из первых кандидатов был Тициан, но члены Политбюро выразили удивление, почему о нем в последнее время ничего не слышно. Павленко надеялся и меня убеждал, что все обойдется благополучно... Петр Андреевич взял у меня написанное мной заявление, сам разъезжал повсюду, обошел все инстанции, но безрезультатно. Как выяснилось впоследствии, Тициана в то время уже не было в живых».

ИЗ БЕСЕДЫ С ГРИГОЛОМ АБАШИДЗЕ: «Тициан Табидзе был одним из первых, кто дал мне, как говорится, путевку в жизнь, и это было в 1934 году. А весной 1937 состоялся в Тбилиси вечер поэзии. Инициатором его был Паоло Яшвили, тогда он заведовал в Союзе писателей секцией поэзии. В вечере приняли участие три поэта. Тициан Табидзе читал свои новые стихи. Паоло из детского цикла, а третьим был я — тогда еще молодой, мало кому известный. Через некоторое время мои стихи были опубликованы в «Литературной».

...О судьбе Тициана после его ареста никто долго ничего не знал. В одном из последних номеров журнала «Огонек» я привожу слова Кайсына Кулиева, поэта, высоко ценившего талант Тициана, питавшего к нему самые искренние чувства. Трудная жизнь была у нашего друга. Будучи уже известным поэтом, Кайсын Кулиев подвергался страшным испытаниям, невзгодам войны, несправедливостям. Кайсын Кулиев писал: «В те годы я написал письмо Григолу. Это было редким исключением — мало кому из писателей я писал тогда. Такое... доверие было вызвано его стихами. В своем письме я еще спрашивал Абашидзе о Тициане Табидзе...».

На это письмо я тогда не смог внятно ответить, так как мы сами ничего не знали о репрессированном поэте, на имени которого лежало табу.

Только в 50-х годах, после XX съезда партии, стала известна правда. Многие подробности на судьбы погибших людей пролили и суд над бывшими руководителями НКВД. Помню, он проходил в Доме железнодорожника. В один из дней были заслушаны показания о Тициане Табидзе. Среди подсудимых находился и следователь, что вел дело поэта — невзрачный, малообразованный, серый человечек. Видимо, Тициан хорошо понимал, в какие руки он попал, требовал, чтобы его выслушали другие. Он выбрал своеобразную форму протеста. В его показаниях, которые были оглашены на суде, была одна абсурдная фраза. Будь этот следователь хоть немного грамотным человеком, он понял бы, что затеял Табидзе. Ведь он писал о том, что якобы входил в группу писателей-заговорщиков и, называя их, указывал на члена этой «организации». Тициан писал, что среди них был... Георгий Саакадзе. Фантастично и грустно, и смешно, но следователь ни на минуту не усомнился в достоверности факта, даже объявил всесоюзный розыск. Думаю, что это самое яркое объяснение того, как «велись дела» подсудимых, кто решал судьбы людские. Конец суда означал и полную реабилитацию репрессированных деятелей культуры, интеллигенции Грузии, оклеветанных и павших жертвами произвола 37-го года...».

...В 1985 ГОДУ республика торжественно отметила 90-летие со дня рождения Тициана Табидзе. Ему посвящались статьи в газетах и журналах, были изданы книги и монографии.

Многое из задуманного, уже до конца выстраданного сердцем и только рождающегося в душе поэта, ушло от нас вместе с ним, разделив тяжелую, по сей день нестерпимо обидную участь человека, который честно принес всю свою любовь и весь свой замечательный дар на алтарь родному народу. Жизнь Т. Табидзе была прервана в тот момент, когда он, чувствуя небывалый прилив сил, расправлял крылья к новым творческим взлетам и дерзаниям.

...Если бы тбилисские улицы и дома обладали памятью, они вспомнили бы, наверное, своеобразную фигуру Тициана с неизменной гвоздикой в петлице, с его особой походкой, его «профиль Уайльда», искренность его улыбки, свет доброты и жажду жизни, которые излучали его голубые глаза.

Но нет, только мы, люди, обладаем способностью помнить и ценить, любить и ненавидеть. Только мы, люди, являемся сознательными наследниками друг друга. От нас ничего не остается, кроме дел наших, кроме плодов души, воплощенных в камне или слове, цвете или звуке, добре или зле.

И вот осталось поэтическое слово Тициана, отмеченное его яркой личностью, слово, что переходит от поколения к поколению. Осталось слово, которое бессмертно, потому что в нем поэтично воплотились людская радость и печаль, возвышенные страсти, отмеченные печатью времени.

И вот день сегодняшний. Дом номер 18 на Грибоедовской. С начала нынешнего года в нем вновь живет Нита Табидзе, дочь Тициана. Здесь создан Мемориальный музей, и в нем сохранено все в прежнем виде. Старый дом, старинные вещи... Они вновь оживают, у них своя сложная и непростая жизнь, как и у обитателей этого дома.

Более полувека назад отсюда сорокадвухлетним ушел навсегда Тициан. Сегодня он навечно возвратился сюда в граните мемориальной доски. Жизнь кончилась. Началось бессмертие...

Инна ФРИДКИНА.

* * *

● На снимке: Тициан Табидзе с дочерью Нитой. 1927 г.

Новости

В гостях у кироваканцев

Пьесой «Старые грузинские водевили» по произведениям И. Чавчавадзе и К. Бахуташвили завершил гастроли в Кировакане государственный ордена «Знак Почета» Тбилисский армянский драматический театр имени С. Шаумяна.

Два недели выступали тбилисцы на сцене Кироваканского драматического театра имени О. Абеляна. Гости из столицы Грузии показали свои лучшие постановки.

«Иално» принимает ребят

Пионерский горн возвестил об открытии в лощине горного массива в окрестностях Цхваричамиа пионерского лагеря «Иално». Он принял 160 ребят.

— Пионерский комплекс «вырос» на площади в шесть гектаров, — рассказывает Михаил Сагинашвили, главный инженер проекта, выполненного по заказу Цекавшири филиалом Всесоюзного проектного института «Центрсоюзпроект». — В числе сооружений — благоустроенные двухэтажные спальные корпуса, столовая, клуб, бытовые помещения.

Премьера... на воде

Любителям сценического искусства уже хорошо знаком театр поэзии, открывшийся прошлым летом в Доме-музее Николоза Бараташвили.

Поистине неиссякаема творческая фантазия создателя и художественного руководителя театра Михаила Кинцурашвили. Вот и сейчас он осуществил необычную постановку, премьера которой состоится на.... воде. Сцена оборудована на теплоходе «Мтквари», который будет курсировать с пристани у моста имени Бараташвили с 27 июля в 21 час по 7 августа ежедневно.

По сообщениям корреспондентов «Зари Востока» и ГРУЗИНФОРМа.

● ДНИ МАЯКОВСКОГО

Поэзии высокий долг

Третий день в Кутаиси и Маяковски — местах, связанных с именем выдающегося советского поэта Владимира Маяковского, идет оживленный диалог о высоком долге и назначении поэзии. Крылатое поэтическое слово быстро находит путь к сердцам людей, отзывается в них извечные ценности — любовь к Родине, к своему народу, воспитывает чувство дружбы и интернационализма, ответственности перед временем и страной. В этом контексте поучительно творчество глашатая революции В. Маяковского, несущее на себе печать высокой ответственности перед временем, народом.

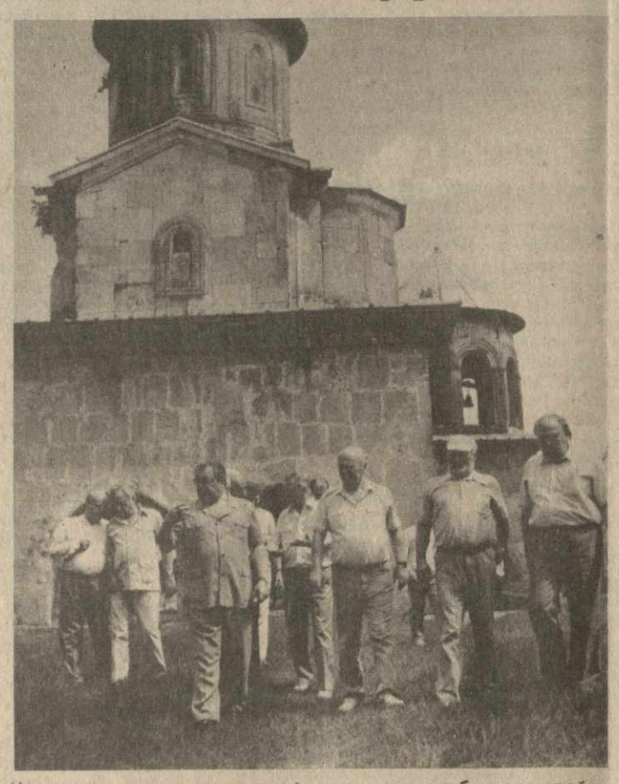

Об этом шел разговор в Гелатском монастырском комплексе, где состоялось очередное заседание Гелатской народной академии, посвященное Дням Маяковского в Грузии. Разговор был продолжен в Кутаисском отделении Союза писателей Грузии на семинарских занятиях на тему «Поэт и время».

Затем участники дней побывали в Кутаисской галерее изобразительного искусства, где открылась фотовыставка «Родные места В. Маяковского».

Событием дня стал вечер поэзии в Кутаисском драматическом театре имени Л. Месхишвили. На трибуне друг друга сменяли литераторы Егор Исаев, Александр Михайлов, Александр Мерков, Юрий Дудин, Джансуг Чарквиани, Давид Квицаридзе, Антонас Ионанас, Нодар Гурешидзе, Юлдаш Эсбен, Алексей Джонуа, Далила Бедианидзе, вьетнамский поэт То-Ха и другие участники Дней Маяковского, которые читали собственные стихи и посвящения В. Маяковскому.

До позднего вечера не смолкали голоса в городском литературном клубе «Фазис», где состоялся вечер дружбы.

— Еще не раз приведет нас сюда, на родину Владимира Маяковского, литературный праздник, связанный с именем поэта, — сказал на вечере первый секретарь Московской организации Союза писателей СССР А. Михайлов. — Имя Маяковского — бессмертно.

Праздник поэзии, отмечаемый уже в пятнадцатый раз, несет на себе ярко выраженную печать любви к русскому поэту, «по рождению грузину» — В. Маяковскому. В эти дни все мы на себе ощущали эту любовь, которой грузинский народ щедро делится со всеми другими братскими народами страны. Священное чувство семьи единой помогло нашему народу выстоять во многих труднейших испытаниях.

И сегодня, когда речь идет о дружбе и братстве народов, наших литератур, следует помнить, что судьба перестройки, торжество демократии находятся в прямой зависимости от того, насколько сплоченными будут наши народы.

В Днях Маяковского участвовали секретарь ЦК КП Грузии Н. Попхадзе, заведующий отделом культуры ЦК Компартии Грузии В. Лордкипанидзе.

(ГРУЗИНФОРМ).

* * *

● На снимке: участники Дней В. В. Маяковского во время посещения исторического памятника Гелати вблизи Кутаиси.

Фото Г. Герсамия. (Фотохроника ГРУЗИНФОРМа).

● Послесловие к событию

ВЕРНУЛИСЬ ЛАУРЕАТАМИ

В венгерском городе Дебрецене прошел XIII Международный конкурс самодеятельных хоров имени Белы Барток. Этот традиционный праздник хорового искусства собрал свыше 50 коллективов из 25 стран мира, в том числе Чехословакии, Болгарии, Польши, Югославии, США, Великобритании, Франции и других.

Самодеятельное хоровое искусство нашей страны представило четыре коллектива — сухумскую детскую хоровую капеллу «Интернационал», каунасский молодежный хор «Кантемус», рижский мужской хор «Гаудеамус» и таллинский женский хор.

Высокую оценку членов жюри и специалистов получила сухумская детская капелла, занявшая второе место в конкурсе. Сухумцы уступили лишь венгерскому детскому хору из города Мишкольца, занявшему первое место. В исполнении сухумской капеллы зазвучали произведения грузинских советских композиторов — И. Кечакмадзе, А. Мачавариани, Д. Бегларишвили, Р. Карухнишвили и других. В рамках конкурса состоялся и концерт фольклорных произведений. Сухумский детский хор исполнил абхазские, грузинские и русские народные песни. За высокое исполнительское мастерство ему была присуждена первая премия.

Сухумская детская капелла «Интернационал» в этом году справляет свой десятилетний юбилей. К званию лауреата премии Ленинского комсомола прибавилось еще одно почетное звание — лауреата Международного конкурса, присвоенное этому коллективу в ВНР.

Лия ЭЛБАКИДЗЕ,
методист Республиканского методкабинета учебных заведений искусств и культуры Министерства культуры Грузинской ССР.

● КОНТАКТЫ, СОТРУДНИЧЕСТВО

Крепнут связи

Встречи Генерального секретаря ЦК КПСС М. С. Горбачева с Президентом США Р. Рейганом, подписанный Договор о сокращении ракет средней и меньшей дальности, происходящие в стране процессы демократизации и гласности способствуют потеплению отношений между СССР и США, активизации контактов в разных областях.

Об этом говорилось во время состоявшейся 22 июля беседы заместителя Председателя Совета Министров Грузинской ССР О. В. Мелкадзе с делегацией специалистов США в области борьбы со СПИДом, которую возглавляет заместитель министра здравоохранения и социальных служб Соединенных Штатов Америки Р. Уиндом. В составе делегации, находящейся в Советском Союзе по приглашению Министерства здравоохранения СССР, видные ученые, представители министерства здравоохранения и социальных служб, государственного департамента США.

В беседе отмечалось, что набирают силу прямые связи Грузии с США. Приводились примеры двусторонних контактов в области экономики, науки, культуры. Ученые-медики республики активно участвуют в долговременной программе сотрудничества советских и американских специалистов в области здравоохранения и медицинской науки.

Посвящается знаменательной дате

Дружественный визит в Польскую Народную Республику Генерального секретаря ЦК КПСС М. С. Горбачева, переговоры руководителей двух партий и делегаций КПСС и ПОРП придали новую динамику развитию братской дружбы между народами Советского Союза и Польши, наполнили важным содержанием сотрудничество двух стран.

Об этом говорилось на торжественном собрании общественности Тбилиси, посвященном 44-й годовщине возрождения Польши. Оно состоялось 22 июля в Грузинском обществе дружбы и культурной связи с зарубежными странами.

Докладчик — председатель Грузинского республиканского отделения Общества советско - польской дружбы, министр лесного хозяйства Грузинской ССР Ш. Чалаганидзе выступавшие отмечали, что создание независимого народного государства воплотило надежды и устремления польских трудящихся.

Пребывание в республике

23 июля в Тбилиси прибыла делегация комиссии по законодательству Всекитайского собрания народных представителей во главе с заместителем председателя комиссии Сун Жуфэнем. Она находится в Советском Союзе по приглашению Комиссии законодательных предположений палат Верховного Совета СССР.

Вместе с делегацией прибыл сопровождающий ее в поездке по стране заместитель председателя Комиссии законодательных предположений Совета Национальностей Верховного Совета СССР В. Г. Ломоносов.

Китайские парламентарии знакомятся с ходом перестройки и социально - экономическими преобразованиями в стране, в частности в Грузии.

(ГРУЗИНФОРМ).

● СПОРТ

ПОБЕДНЫЙ СТАРТ

В Чехословакии стартовал шестой чемпионат Европы по футболу среди юношеских сборных (возраст участников до 17 лет). В нем принимают участие сборные команды СССР, ГДР, Норвегии, Испании, Португалии, Дании, Голландии и Чехословакии. Помимо звания чемпионов континента, в соревновании разыгрываются также шесть путевок на чемпионат мира среди молодежи, который пройдет на стадионах Саудовской Аравии в феврале будущего года.

Успешно стартовала в Чехословакии сборная СССР, в рядах которой находятся и два представителя грузинского футбола — тбилисские динамовцы О. Тетрадзе и Б. Тедеев. В первом матче она встречалась со сверстниками из Норвегии. В этой игре равным был только первый тайм, завершившийся вничью — 1 : 1. Затем наша команда добилась решающего перевеса и выиграла со счетом 4 : 2. Голы в сборной СССР забили: Попович (ЦСКА), Касымов («Пахтакор»), Саленко («Зенит») и Кирьяков («Динамо», Москва).

Остальные встречи завершились так: ГДР — Дания — 2 : 0, Португалия — Голландия — 3 : 0, Чехословакия — Испания — 0 : 1.

Следующий соперник нашей команды — сборная ГДР.

ЛИДЕР — «МШЕНЕБЕЛИ»

В очередном туре чемпионата СССР по регби встретились коллективы нашей республики — «Мшенебели» (Кутаиси) и «Элмавали» (Тбилиси). Матч проходил с перевесом кутаисцев и завершился их победой со счетом 31 : 17. «Мшанебели» продолжает лидировать в чемпионате страны, набрав 49 очков. У нашей команды 15 побед, одна ничья и два поражения.

Второй коллектив нашей республики — «Элмавали», у которого 33 очка, находится на восьмом месте.

Вслед за «Мшенебели» в турнирной таблице чемпионата расположились неоднократные чемпионы СССР — регбисты Военно-воздушной академии им. Ю. Гагарина из подмосковного города Монино. В очередной встрече эта команда нанесла поражение московскому «Локомотиву» — 16 : 3 и набрала 48 очков.

На четыре очка от военных летчиков отстает московская «Слава», которая на этот раз в гостях выиграла у ленинградского «Электронмаша» — 17 : 9. Москвичи расположились на третьем месте.

Остальные встречи тура завершились так: «Звезда» (Ташкент) — «Электромаш» (Тирасполь) — 10 : 9, «Авиатор» (Киев) — СКА (Алма-Ата) — 8 : 3, «Экскаваторгтяжстрой» (Красноярск) — «Фили» (Москва) — 40 : 6.

ЭСТАФЕТА ПРОДОЛЖАЕТ ПУТЬ

Вчера на Красном мосту спортсмены Грузии передали эстафету бегунам из Азербайджана. Эта эстафета, посвященная 100-летию отечественной легкой атлетики и XXIV Олимпийским играм, была организована Всесоюзным советом физкультурно-спортивного общества «Динамо».

На Красном мосту в день передачи эстафеты состоялись многочисленный митинг и спортивный праздник. Теперь эстафета продолжает свой путь дальше. 28 июля она будет передана спортсменам Туркмении.

ТУРНИРНАЯ ОРБИТА

ТЕННИС. В Юрмале проводится матч на Кубок Дэвиса между командами СССР и Голландии. Счет первого дня соревнования 2 : 0 в пользу советских теннисистов. Андрей Черкасов победил Пауля Доггера — 6 : 4, 6 : 1, 9 : 7, а Андрей Чесноков — Михиэла Схеперса — 6 : 2, 6 : 3, 7 : 5.

ГАНДБОЛ. Две встречи в Вильнюсе провела женская олимпийская сборная США. Она встречалась с командой «Эгле». Оба матча завершились вничью — 22 : 22 и 21 : 21.

● ФАКТ КРУПНЫМ ПЛАНОМ

Тбилисский адрес семьи Лемос

Путь своего деда, но в обратном направлении, спустя 68 с лишним лет повторили Тришка и Джошуа Лемос, приехав из США в столицу Грузии. По счастливому совпадению советско - американская компьютерная школа, в составе участников которой они прибыли в СССР, открылась в Тбилиси. В интервью журналистам Джошуа рассказал о своем двойном интересе к этой поездке. Во-первых, он надеется приобрести друзей среди советских сверстников и, во-вторых, найти в Тбилиси родственников, связи с которыми были прерваны.

Публикацию прочла Евгения Лемос — ведущий инженер института «Грузгипробыт». Так она и разыскала своих заокеанских племянников, а ее дочь Лили — троюродных брата и сестру.

Юные американцы узнали много интересного об истории семьи Лемос, побывав в гостях у Евгении Наумовны. Ближайший общий предок американских и тбилисских Лемосов — Михаил Лемос. Он служил военным капельмейстером в Закаспийском полку и осел семьей в Тбилиси.

В 1921 году его 15-летний сын Борис вместе с одним из четырех своих братьев и родственником эмигрировали в Америку. Там Борис, в первые годы очень бедствуя, все-таки выучился на инженера. Впоследствии он организовал собственную инженерную фирму, которая принимала участие в строительстве здания ООН. Борис четырежды приезжал на родину к своему брату Науму — отцу Евгении.

Наум Лемос в свое время был известным виолончелистом. Он сохранил многие семейные реликвии. Одну из них — орден Бухарского эмира, дарованный их отцу Михаилу Лемосу, он отдал Борису. Сейчас этот орден хранится дома у Тришки и Джошуа в Аспэне.

Евгения и Лили Лемос показали им также дирижерскую палочку их прадеда и множество пожелтевших фотографий из семейного архива.

Гены предков проявились и во внуках. Все они, избрав инженерные специальности, любят музыку и увлекаются рисованием. Тришка и Джошуа пока школьники, а Лили уже работает инженером-гидротехником. Джошуа в этот вечер взял на себя роль фотографа - хроникера. Сделанные им снимки откроют новую страницу в истории семьи Лемос.

— Мы с сестрой сегодня очень счастливы, — говорит Джошуа. — Мы обрели близких людей совсем на другом конце света. Благодаря им и другим советским людям, с кем нам довелось здесь встретиться, совершенно изменили свое представление о стране, в которой родился наш дед. До недавних пор в американских газетах писали о ней в основном враждебно. Мы же увозим самые добрые, самые теплые впечатления. И нам становится понятной ностальгия, которой страдал наш дед. Мы еще и еще раз с удовольствием приедем сюда.

(ГРУЗИНФОРМ).

● СНИМАЕТСЯ ФИЛЬМ

«ШВИДКАЦА» — КАРТИНА О ГУРИИ И ЕЕ НАРОДНЫХ ПЕСНЯХ

...Один из эпизодов многосерийного телевизионного художественного фильма «Швидкаца» творческая группа Грузинской студии телефильмов снимала в Японии. Снимают фильм по сценарию Амирана Чичинадзе знакомый зрителям по картине «Пастухи Тушети» режиссер Сосо Чхаидзе и оператор Ираклий Онопришвили.

Что же заинтересовало съемочную группу в Стране восходящего солнца? В Японии уже более десяти лет существует хор «Ямасирогуми», который исполняет грузинские народные песни, в том числе и сложнейшие гурийские полифонические.

«Швидкаца» — это картина о Гурии и ее народных песнях. Но это не музыкальный фильм, хотя музыки в нем много. Он — о судьбе людей разных поколений, которых объединяет любовь к народной песне. Здесь трудности и конфликты 30-х годов, обычаи и традиции, народные празднества, история и сегодняшний день Грузии.

Как и в «Пастухах Тушети», роли большинства героев исполняют непрофессиональные актеры — типажи необычайно интересные и колоритные. Исполнителем одной из ролей, а также консультантом фильма является народный артист Грузинской ССР Анзор Еркомаишвили, руководитель ансамбля «Рустави».

Фабула картины такова. Молодой режиссер Темур Джанашия выбирает для своего дипломного документального фильма сюжет о гурийских песнях. О том, как работает группа, о ее необычайных похождениях и рассказывает фильм «Швидкаца».

Съемки велись в гурийских селах Махарадзевского и Ланчхутского районов, в Тбилиси, Москве, Швеции и Японии.

Картина снимается по заказу Госкомитета по телевидению и радиовещанию и будет закончена в конце этого года.

Семен КИЛАДЗЕ,
заслуженный деятель искусств Грузинской ССР.

● На снимках: во время съемок фильма «Швидкаца».

Фото автора.

● ПРОИСШЕСТВИЯ

Из «самопала» — по вагонам

В то субботнее утро восьмиклассник бзыбской 2-й средней школы Георгий Ушверидзе проснулся в приподнятом настроении. Он собирался поохотиться на птиц. Несколько дней назад мальчик выпросил у своего товарища — тоже восьмиклассника этой же школы Андрея Запорожцева — «самопал» и спрятал его возле котельной школы, что в соседнем селе Колхида.

Выскочив из дома, Георгий устремился к тайнику. Быстро отыскал заветное место и, подготовив «самопал» к выстрелу, поднялся на насыпь железной дороги. Отсюда удобнее прицеливаться в сидящих на деревьях дроздов.

...Грузовой поезд № 4302, которым управлял Автандил Чичилейшвили, следовал по перегону Бзыбь — Гагра. Выстрел! Пуля, выпущенная в сторону мчавшегося состава, попала... в машиниста.

Мальчишка бросился бежать. По дороге спрятал «самопал» и, кое-как уняв предательскую дрожь, бледный от страха направился домой. О случившемся он никому не сказал. Носил страшную тайну в себе, прислушивался к ходившим в округе разговорам о происшествии на железной дороге. А. Чичилейшвили лежал в больнице. Жизнь его, правда, была вне опасности, а вот здоровье пошатнулось. Машинист получил вторую группу инвалидности.

Только спустя две недели Ушверидзе рискнул появиться у тайника, где спрятал «самопал». Вытащил его и вернул хозяину. Но таково уж страшное свойство у оружия, что, попав в неопытные детские руки, не может оно лежать в бездействии. И, действительно, в тот же день А. Запорожцев, прихватив еще один «самопал» (целый арсенал на дому!), вместе с другим товарищем — Кахабером Гулуа идет охотиться на птиц.

Теперь уже К. Гулуа прячет оружие у себя дома. И только спустя еще три дня «самопалы», наконец, попали в руки сотрудников милиции.

Чем же закончилась эта «охотничья» история?

Следователем Гагрского ГОВД, старшим лейтенантом милиции М. Есартия было возбуждено уголовное дело. Однако расследование показало, что ранение машиниста было совершено по неосторожности лицом, не достигшим совершеннолетнего возраста. В соответствии с действующим законодательством материалы в отношении Ушверидзе, Запорожцева и Гулуа были переданы на рассмотрение комиссии по делам несовершеннолетних при Гагрском горисполкоме.

О том, какое решение примет комиссия, станет известно позже. А пока предоставим слово сухумскому транспортному прокурору, старшему советнику юстиции С. Бганба.

— Подобные инциденты на железной дороге, особенно в период летних каникул, явление далеко не редкое, — говорит прокурор. — Оно требует самого пристального внимания не только со стороны работников милиции, но и ряда общественных организаций. Вспоминая происшествие на Бзыбь, думается, не слишком ли часто летят из кустов в проходящие электрички, поезда дальнего следования камни, гайки, выпущенные из рогаток, а то и пустые бутылки? Что это — «невинные детские шалости»?

Владимир ЦЕКВАВА.
(Спец. корр. «Зари Востока»).

Зам. редактора Г. ПАЦУРИЯ.

АФИША ДНЯ

ТЕЛЕВИДЕНИЕ

на 24 июля

МОСКВА

ПО ПЕРВОЙ ПРОГРАММЕ. 9.15 — Ритмическая гимнастика. 10.00 — По Советскому Союзу. 10.20 — «Спортлото». 10.30 — Будильник. 11.00 — Служу Советскому Союзу! 12.00 — «Утренняя почта». 12.30 — Фантастика в мультипликации. 12.50 — «Шолоховская весна». Фольклорный праздник в станице Вешенская. 13.30 — Музыкальный киоск. 14.00 — Сельский час. 15.00 — Кинозал программы «Здоровье». 15.45 — Фильм — детям. «Валерка, Рэмка и...». 16.15 — «Как мы отдыхаем». 16.55 — Минуты поэзии. 17.00 — Документальный фильм «Живая планета». 2-я серия — «Замороженный мир». 17.55 — Все симфонии П. И. Чайковского. Симфония № 3. 19.00 — Международная панорама. 19.45 — Воскресный кинозал. Мультфильм «Сад хризантем». Документальный фильм «А у вас во дворе?». 20.30 — «Афоня». Художественный фильм. 22.00 — Время. 22.40 — Мультфильмы для взрослых. 23.00 — Футбольное обозрение. 00.30 — Всесоюзный фестиваль польской песни.

ПО ВТОРОЙ ПРОГРАММЕ. 9.15 — Программа «Мысль». Наш сад. Обсуждение нового устава садоводческих товариществ. 9.50 — «Звездочка». 10.35 — Телевизионный театральный абонемент. Театр Вл. Маяковского. Передачи 1-я и 2-я. 12.55 — Основы экономических знаний. Журнал «Телеэко». По материалам XIX Всесоюзной конференции КПСС. 13.25 — «Вокруг света». Киноальманах. 14.25 — Жизнь замечательных людей. Советский ученый А. А. Фридман. 15.10 — Мультфильм. 15.30 — К 70-летию Нельсона Манделы. Концерт на стадионе Уэмбли. (Повторение от 11 июня). 17.55 — Реклама. 18.00 — Документальный телефильм из цикла «Отечества родные имена». О жизни и творчестве Вл. Маяковского. 18.00 — Концерты фестиваля «Пражская весна». Б. Сметана — Три симфонические поэмы. 19.40 — Конный спорт. 20.15 — Действующие лица. 21.15 — Теннис. Кубок Дэвиса. Сборная СССР — сборная Голландии. 22.00 — Время. 22.40 — «Афиша». Художественный фильм.

ТБИЛИСИ

ПО ПЕРВОЙ ПРОГРАММЕ. 9.10 — В дни школьных каникул. Телевизионный кинозал для юношества. Программа мультфильмов. 9.45 — С добрым утром! Воскресная музыкально - развлекательная программа. 10.30 — Народное творчество. 11.00 — XIX Всесоюзная партийная конференция. Реализм перестройки. Хозяйственный механизм — новшества, проблемы. 11.30 — Воскресная выставка. 11.35 — Концерт камерной музыки. 11.55 — Киномозаика. 12.30 — «Тбилиси и тбилисцы». Тележурнал. 13.10 — Для участников 3-го трудового семестра. Концерт. 14.10 — Воскресная выставка. 14.15 — Вестник. 14.45 — Студия «Диалог». По следам наших передач... 15.45 — Программа мультфильмов. 16.15 — На фестивале оперной музыки в Кутаиси (передача 2-я). 17.35 — Грузинский мультфильм «Где моя саванна». 18.45 — Народное творчество. «304-я комната». 19.00 — Международная панорама (М). 19.45 — Шкатулка сказок. 20.00 — Моамбе. 20.30 — «В книге — вся моя жизнь». 22.00 — Время. 22.40 — Спортивная передача «Перед матчем». 23.00 — Футбольное обозрение (М). 23.30 — Звезды баскетбола (повторно).

РАДИО

на 24 июля

ПО ПЕРВОЙ ПРОГРАММЕ. 6.04, 11.00, 17.00, 19.30 и 23.55 — Последние известия. 6.15 — Труженикам села. Концерт. 7.04, 9.00, 16.00, 18.00, 20.00, 23.00 и 00.50 — Последние известия (М) 7.18 и 7.40 — Утренний концерт. 7.55 — Страничка поэзии. Стихи С. Шаншиашвили. 8.15 — Познавательно - развлекательная программа для молодежи. 9.15 и 9.23 — Обзор республиканских газет. 9.30 — Радиогазета «Пионер Грузии». 10.15 — Из фондов радио. 10.45 — Грузинские народные песни. 11.15 — Пионерская зорька (М). 11.40 — Из фондов архива. И. Джавахишвили. 12.10 — Новые музыкальные записи. 13.01 — Время, события, люди (М). 13.30 — Из сокровищницы мирового музыкального искусства. 14.30 — Физкультура и спорт. Радиожурнал. 15.00 — Концерт дружбы (из Еревана). 15.30 — Программа «Здоровье». 15.50 — Музыка А. Кереселидзе к кинофильмам. 16.30 — Международные обозреватели за «круглым столом» (М). 17.15 — Детям. Радиопостановка «Запоздалое признание». 18.15 — Программа радиостанции «Юность» (М). 19.00 — Произведения А. Баланчивадзе. 20.46 — С. Шаншиашвили «Анзор». Радиопостановка. 22.00 — «Беседа в сопровождении музыки». Воскресная программа. 22.30 — Информационный выпуск. 23.30 — Французские эстрадные мелодии.

ПОГОДА

на 25 и 26 июля

В ЗАПАДНОЙ ГРУЗИИ ожидается переменная облачность, местами кратковременные дожди и грозы, ветер переменный, 3—8 метров в секунду. Температура в низинах: ночью +17 +22 градуса, днем +25 +30 градусов. В горных районах: ночью +15 +20 градусов, днем +24 +29 градусов. В высокогорных районах: ночью +10 +15 градусов, днем +18 +23 градуса.

В ВОСТОЧНОЙ ГРУЗИИ — переменная облачность, местами кратковременные дожди и грозы, возможен град, ветер переменный, 3—8 метров в секунду. Температура на равнинах: ночью +18 +23 градуса, днем +27 +32 градуса. В горных районах: ночью +16 +21 градус, днем +25 +30 градусов. В высокогорных районах: ночью +11 +16 градусов, днем +20 +25 градусов.

В ТБИЛИСИ 24 июля — переменная облачность, кратковременный дождь с грозой, ветер северо-западный, 9—14 метров в секунду. Температура воздуха +28 +31 градус.

Адрес редакции:

380008, Тбилиси-8, пр. Руставели, 42.
Телефоны:
отдел писем — 93-13-54
93-22-18
отдел объявлений — 93-93-94

ИНДЕКС 66432. Газета выходит 6 раз в неделю
1 2 3 4 5 6 7 8 9 10 11 12 13 14 15 16 17 18 19 20 21 22
Ордена Трудового Красного Знамени типография Издательства ЦК КП Грузии. Печатается офсетным способом в газетном корпусе, ул. Хошараульская, 29.
УЭ 02996