СВОБОДНАЯ ГРУЗИЯ

ПЯТНИЦА, 3 МАЯ 1991 ГОДА № 74 ЦЕНА 40 КОП.

ОРГАН ВЕРХОВНОГО СОВЕТА РЕСПУБЛИКИ ГРУЗИЯ

თავისუფალი საქართველო საქართველოს რესპუბლიკის უზენაესი საბჭოს ორგანო

Президенту СССР господину М. С. ГОРБАЧЕВУ, министру МВД СССР господину Б. К. ПУГО

С целью ликвидации последствий землетрясения и оказания помощи пострадавшим в Джава, Кванса, Тамарашени, Хенти, Ачабети и других населенных пунктах бывшей Юго-Осетинской АО Правительство Республики Грузия намерено отправить продукты, медикаменты, стройматериалы и иную гуманитарную помощь. Однако дорога, ведущая в Цхинвали, Джава и Кванса, перекрыта осетинскими боевиками, которые не пропускают автоколонны из Тбилиси, что вызывает их самоблокаду и блокаду грузинских сел. Внутренние войска МВД СССР принимают недостаточные меры для нормализации положения.

Требуем принять срочные меры для обеспечения доставки грузов по назначению.

Президент Республики Грузия З. ГАМСАХУРДИА.
Председатель Правительства Республики Грузия Т. СИГУА.

Тбилиси.
2 мая 1991 года.

УКАЗ
Президента Республики Грузия
О СТОИМОСТИ ПРОЕЗДА НА ГОРОДСКОМ НАЗЕМНОМ ТРАНСПОРТЕ

Увеличение розничных цен и тарифов на товары народного потребления, навязанное республикам постановлением Президента СССР и Кабинета министров СССР, подразумевало и рост стоимости проезда на городском наземном транспорте (автобус, троллейбус, трамвай и др.) с 1 мая 1991 года.

Для стабилизации экономического положения населения республики:

отменить повышенные предельные тарифы, установленные постановлением Правительства Республики Грузия «О реформе тарифов транспортного обслуживания» на государственном городском наземном транспорте (автобус, троллейбус, трамвай и др.) номер 246 от 1 апреля 1991 года;

категорически запретить министерствам, ведомствам, предприятиям, организациям потребительской кооперации республики изменять розничные цены и тарифы на продукцию и услуги без согласования с соответствующей службой Президента Республики Грузия.

Указ вступает в силу после опубликования.

Президент Республики Грузия Звиад ГАМСАХУРДИА.

Тбилиси.
1 мая 1991 года.

НАША БОЛЬ И ПОДДЕРЖКА

Республиканский совет женщин выражает глубокую скорбь по поводу несчастья, обрушившегося на грузинский народ из-за землетрясения. Сегодня каждый из нас думает только о том, как и чем помочь населению пострадавших районов, в первую очередь женщинам, детям, семьям, потерявшим родных и близких.

Совет женщин Грузии решил перечислить в фонд по восстановлению пострадавших районов 10 тысяч рублей. Наряду с этим хотим обратиться к женсоветам районов, городов, трудовых коллективов республики с призывом оказывать активную материальную и моральную поддержку населению пострадавших районов.

Республиканский совет женщин.

ПОМОЩЬ ОКАЗЫВАЮТ РУСТАВЦЫ

Префект города Рустави Теймураз Джанелидзе в первый же день землетрясения отдал распоряжение предприятиям города организовать поездку в районы бедствия бригад для оказания посильной помощи пострадавшим. 30 апреля Руставский металлургический завод отправил собственную колонну автомашин с техникой, строительными материалами, в частности — две передвижные электростанции. На двух суперМАЗах, двух КамАЗах и нескольких самосвалах были посланы трубы, цемент, арматура, проволока, лесоматериал, палатки, постельное белье, пшеничная мука. Кроме того, направили хлеб, мясные и фруктовые консервы, банки с икрой, тысячи бутылок боржоми, лимонада. Все это 25 рабочих повезли в Сачхерский район и тут же включились в работу по расчищению обвалившейся школы № 2 и восстановлению водопровода. Такая же колонна отправилась в Сачхере 2 мая.

Большую практическую помощь оказывают районам, пострадавшим от землетрясения, коллективы производственного объединения «Азот», краностроительного и цементного заводов, завода металлоконструкций и других предприятий.

Руставцы собирают деньги для перечисления в фонд помощи пострадавшим от землетрясения.

Амиран МИТАГВАРИЯ — «СГ».

ПОСТАНОВЛЕНИЕ
Правительства Республики Грузия
ОБ УПОРЯДОЧЕНИИ ЦЕН НА ТОВАРЫ ПЕРВОЙ НЕОБХОДИМОСТИ В РЕСПУБЛИКЕ

Во исполнение Указа Президента Республики Грузия «Об упорядочении цен на товары первой необходимости в республике» от 20 апреля 1991 года Правительство Республики Грузия постановляет:

1. Принять к руководству и исполнению Указ Президента Республики Грузия «Об упорядочении цен на товары первой необходимости в республике» от 20 апреля 1991 года.

2. Министерству экономики Республики Грузия совместно с Министерством торговли, правлением Цекавшири Республики Грузия, другими министерствами и ведомствами, предприятиями и организациями республики 2 мая 1991 года ввести новые твердые розничные цены (предельные) на реализуемые на территории республики безалкогольные напитки и минеральные воды, кондитерские изделия, рыбу и рыбные продукты (за исключением живой рыбы), сдобные хлебобулочные и блинные изделия, сухари, хрустящий хлеб, соломку и рожки, мороженое, блинную и оладную муку, сырокопченую и полукопченую колбасу, ветчину.

Министерствам пищевой и перерабатывающей промышленности и промышленности в первую очередь обеспечить удовлетворение потребностей торговых организаций республики в указанных продуктах.

3. В соответствии со вторым пунктом этого постановления в постановление Правительства Республики Грузия «О реформе розничных цен и социальной защите населения» от 29 марта 1991 года номер 240 внести сле-

(Окончание на 3-й стр.).

ВСЕНАРОДНОЕ ГОРЕ

Небывалое по своей силе землетрясение обрушилось на несколько районов Западной Грузии. Тысячи домов превратились в руины, десятки тысяч людей остались без крова. Всем нам памятны последствия стихии в Армении. Так вот, сила удара, обрушившегося на города и села республики, была не меньшей, если не большей. Жертв, слава Богу, меньше, но это объясняется тем, что в зоне бедствия оказались небольшие города, в которых было немного блочных домов.

Но для горя нет сравнительных степеней. В трауре вся Грузия, вновь потерявшая своих дочерей и сыновей, вновь мужественно встретившая беду...

Сачхере. Площадь перед рынком. Третий день после бедствия. Вы видите на снимке нашего фотокора, что осталось от пятиэтажного дома, введенного в эксплуатацию пять лет назад. Около него мы встретили родственников погибших Марины Церетели и ее трехлетнего сына Дато,

Жужуны Халадзе. Застывшая боль в глазах, безудержное горе. Не смогли подойти к ним, понимали, что кощунственно брать интервью. Так они и стояли, опустив головы, у этого дома, ставшего для их близких склепом. Предполагают, что в руинах находится еще один человек. Поэтому раскопки

продолжаются. Десятки людей разгребают кирками, лопатами обломки. В работах активное участие принимают гвардейцы Грузинской национальной гвардии.

— Нас здесь свыше 500 человек, — говорит гвардеец Тамаз Катамадзе. — Работаем там, куда направляют, стремимся на самые трудные участки. Боль сачхерцев — наша боль. Их горе — наше горе.

Подходят несколько ребят с кирками.

— Мы из Рустави приехали, — отвечает на наш вопрос Зураб Харшиладзе. — Как только узнал о происшедшем, решил ехать. Думаю, что сегодня мы здесь нужнее. Не знаю, как другим, но мне не доводилось видеть столько мужских слез, как 30 апреля, когда домчался сюда.

Сильно пострадало и здание Сачхерского железнодорожного вокзала. Здесь мы встретили корреспондента стамбульской газеты «Гюнайден» Виленда Деведши.

— От имени всего турецкого народа, — говорит он, — хочу выразить соболезнование грузинскому народу. Турция готова оказать помощь Грузии. Многие выразили желание приехать и принять участие в восстановительных работах.

Волна стихии прошлась по улице Дурмишидзе, но как прошлась. Многие дома рухнули, другие в сплошных трещинах. Дом номер девять.

Рассказывает Цицо Камладзе:

— Хороший был день, солнечный. И вдруг пеленой заволокло небо. Послышался гул. Земля словно вспучилась. Внуки Инга и Паата были в доме. Вот как раз в этой комнате, которая рухнула. Слава Богу, я не растерялась, успела позвать их. Только они оказались во дворе, как начались толчки. Два из них были горизонтальные, а один вертикальный. И почти весь дом обвалился. Видите, живем в палатке. Впрочем, как и все на нашей улице. Вернее, те, у кого они есть. Остальные — во дворе, на улице. А как вы считаете, можно хотя бы ночью спать в комнатах?

Мы не взяли на себя ответственность советовать. А вдруг толчки повторятся. И даже если они будут меньшей силы, то дома рухнут, ведь все они в аварийном состоянии.

Люди еще не могут опомниться от удара стихии! Все жители улицы Дурмишидзе, а она довольно длинная, фактически оказались без жилищ. Благо, что сейчас тепло. Но все равно по ночам зажигают во дворах костры, чтобы согреть детей. Притихли ребята, не слышно их веселого гомона. Неизвестно, как происшедшее скажется на их психике, ведь какой шок перенесли.

Слепой удар стихии... Впрочем, очень многие считают, что не такой он уж слепой. Нам рассказывали, что перед землетрясением над Сачхере пролетел самолет, перед ним появилась яркая вспышка, а потом началось все остальное. Не будем комментировать это, мы просто «запротоколировали» эти высказывания.

Перед префектурой встретили «хозяина» города Бесика Кутателадзе. Он провел нас к себе. Долго не могли начать разговор. Десятки людей врывались в кабинет. Всем им нужно было тут же решить все проблемы. Префекта буквально разрывали чуть ли не на части. Но он не терял спокойствия, четко, оперативно решал все проблемы. Честно говоря, позавидовал его деловитости. Говорить с ним пришлось урывками. Чуть ли не полтора часа провели в его кабинете.

—80 процентов домов находится в аварийном состоянии, — говорит Кутателадзе. — Они не пригодны для жилья. Словом, весь район надо возводить заново. Да вы сами видели, наверное, что творится вокруг. Та же картина во многих наших селах. Палаток не хватает. Существует опасность эпидемии. Надо ее предотвратить. Немало проблем со снабжением. Продукты поступают. Нет в Грузии ни одного района, который не пришел бы нам на помощь. Но ведь объекты торговли разрушены. Негде хранить продукты и все остальное.

Приехал ли кто-либо из-за пределов республики? Конечно. Из Армении приехало очень много спасателей, строителей. Низкий поклон армянскому народу, который так оперативно откликнулся на нашу беду. Приехали из Спитака, Кумайри. Они нам очень помогли. Походите по Сачхере, обязательно их встретите. Эти люди четко знают, что надо делать, ведь у них есть печальный опыт.

А вот о наших добровольцах отдельный разговор. Очень много приехало людей из разных районов Грузии, так сказать, диким путем. Я понимаю благородные чувства, которые ими руководили. Но они только создают нам лишние проблемы. Поэтому огромная просьба, приезжать лишь в том случае, если это согласовано с нами. Нам сейчас нужны организованность, продуманность действий.

...На набережной у реки Квирила нам навстречу едут 9 новеньких КамАЗов с армянскими номерами. Останавливаем головную машину.

— Откуда? Из Кумайри (так теперь называется Ленинакан), — говорит водитель Амаяк Хачатрян. — Приехали 30 апреля ночью. Наш руководитель Гагик Арамян. Вот он, кстати, идет.

Из кабины одной машины вышел и подошел к нам невысокий плотный молодой человек.

— Нас 13 водителей, — сообщает Г. Арамян. — Мы из треста «Россевзапстроймеханизация». Приехали помогать. Здесь у нас уже нет фронта работ. Едем в Онский район. Привезли сюда палатки, многое другое. Не следует говорить о благодарности! Разве мы когда-нибудь забудем братскую руку Грузии в самые трудные дни для армянского народа, когда стихия погребла под руинами домов в наших городах десятки тысяч людей?! Кто первый пришел на помощь?! Грузины. А теперь мы с ними. У нас сегодня горе тоже общее.

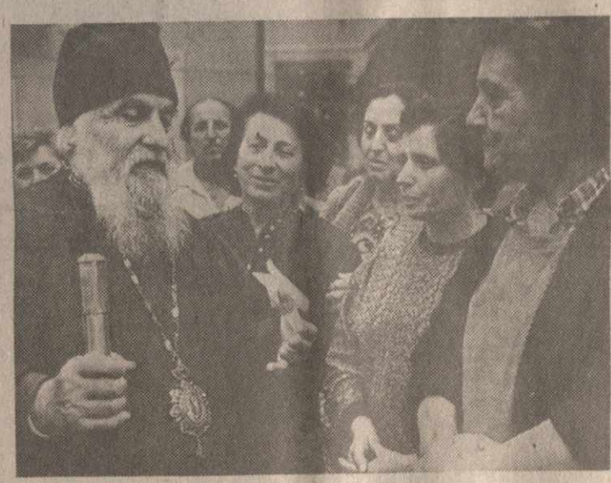

К сожалению, с другими представителями Армении мы в тот день не сумели встретиться. Они переезжали от одного объекта к другому. Жаль, ведь так хотелось всех перечислить пофамильно...

Село Саирхе Сачхерского района. Оно тоже в руинах. Куда ни кинешь взгляд, везде полуразваленные дома. На одном из снимков вы видите дом семьи Альберта Куртанидзе. Разрушен он, разрушены хозяйственные строения. И здесь люди на улице. Нужны, очень нужны палатки, а их в селе нет ни одной.

В Саирхе нам показали кран, из которого пятнадцать лет не текла родниковая вода. Теперь она тонкой струйкой, но пошла.

— И в колодцах воды прибавилось, — добавляет Важа Куртанидзе. — И это тоже вызывает опасения. Что там творится, под землей?

...Развал и в селе Саване, где мы побывали на подворье семьи Джансуга Гаприндашвили. Дом разрушен полностью. Но он благодарил судьбу за своих детей.

— Когда началось землетрясение, — рассказывает он, — я побежал в школу, где учатся двое моих ребят. Все школьники спаслись, успели вовремя выбежать. А здание школы полуразвалилось.

Примерно такая же картина и в других селах — Аргвета, Гориси, Мерджеви, Иванцминда... Люди там ждут палаток, ждут помощи. Она, конечно же, придет, но им хотелось бы, чтобы поскорее.

Уже темнело, когда поехали в села зоны города Чиатура. Ситуация там примерно та же. Жить в сохранившихся в этих селах домах тоже опасно. Вот главная проблема, которую нам всем предстоит решать. Сачхерцы, чиатурцы, онцы, зестафонцы мужественно встретили беду, многое делают своими силами, но нужны механизмы, нужны строительные материалы, нужны специальные строительные подразделения, чтобы возвратить людям жилье.

Поздно ночью мы покидали зону бедствия, потрясенные всем увиденным. Сегодня каждый из нас должен задать себе вопрос: чем помочь, что мы можем сделать? Это волнует и нас, журналистов, как и всю республику. Сделаем все необходимое, будем помогать в решении вопросов снабжения, самых острых проблем, возникающих в зоне бедствия. А пока от имени всего коллектива редакции выражаем свои соболезнования родным и близким погибших, всем тем, к кому в дом пришла беда.

Михаил ДЖИНДЖИХАШВИЛИ, Рубен РУХКЯН (фото) — «СГ».

* * *

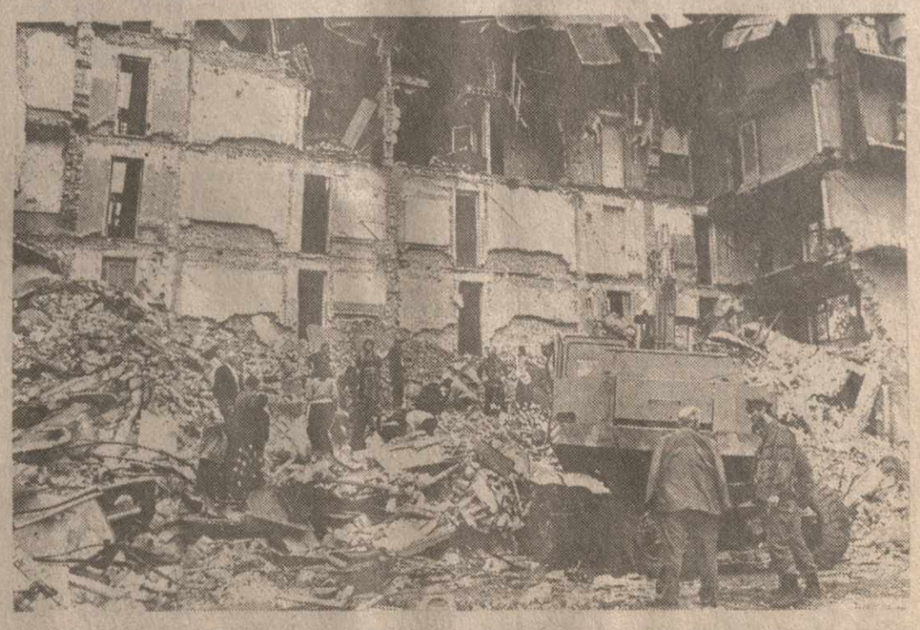

На снимках: жительница села Саирхе Сачхерского района Земинар Куртанидзе у своего разрушенного дома; рассказывает префект Сачхерского района Бесик Кутателадзе; спасатели из города Кумайри Республики Армения братья Арам и Размик Хачатурян; доброволец - спасатель из Тбилиси Заза Кушашвили; митрополит Константин среди жителей Сачхере; на расчистке жилого дома в центре Сачхере.

НЕ УТИХАЕТ ПОДЗЕМНАЯ «БУРЯ» В ГРУЗИИ

2 мая в Грузии в 5 часов 25 минут по местному времени вновь произошло землетрясение. В его эпицентре, расположенном в 108 километрах к северо-западу от Тбилиси, сила подземного толчка достигала более 6 баллов. Как сообщил корреспонденту САКИНФОРМа начальник центральной сейсмологической обсерватории «Тбилиси» Института геофизики Академии наук Грузии Автандил Ахалбедашвили, сейсмическое «волнение» вновь произошло в прежней эпицентральной зоне, охватывающей территорию республики примерно в 600 квадратных километров, где после полудня 29 апреля произошло разрушительное землетрясение, достигавшее на отдельных участках, как установлено, 9 баллов.

МИЛОСЕРДИЕ — В ПУТИ

Шприцы, бинты, медикаменты, необходимые для оказания первой помощи жертвам землетрясения в Западной Грузии, — таков груз первого рейса, оперативно организованного всегрузинским благотворительным обществом «Саванэта» уже днем тридцатого апреля. Груз безвозмездной помощи размещен на тех машинах, отправляющихся каждая в конкретные пункты назначения: Сачхере и Чиатура, Амбролаури и Они, Ткибульский район и Зестафони...

На местах уже будет конкретно выяснено, в чем более всего нуждаются пострадавшие, и дальнейшая поддержка станет целенаправленней. А этот груз был безвозмездно предоставлен грузинским производственным объединением «Биофармпрепараты».

Инга БОБРОВА.

ПРОДУКТЫ ПИТАНИЯ — КАЖДЫЙ ДЕНЬ

Как только самтредцы узнали о стихийном бедствии, мощная механизированная колонна и гвардейцы отправились в зоны, пострадавшие от землетрясения. Как стало известно, особенно тревожное положение у жителей Онского и Сачхерского районов. Поэтому префектура района решила оказывать им систематическую помощь продуктами питания. И вот уже каждый день в Они и Сачхере отправляются специальные машины с такими продуктами, как сыр, сахар, кукурузная мука, разные консервы...

Нужно отметить, что вместе с организациями в оказании помощи активное участие принимает и население района.

Нугзар КИНКЛАДЗЕ — «СГ».

В ПРАВИТЕЛЬСТВЕ РЕСПУБЛИКИ ГРУЗИЯ

Перед началом состоявшегося 1 мая очередного заседания Правительства Республики Грузия его участники минутой молчания почтили память погибших в результате обрушившегося на республику стихийного бедствия — сильного землетрясения, повлекшего за собой многочисленные человеческие жертвы.

На заседании, которое проходило под председательством Председателя правительства Тенгиза Сигуа, были рассмотрены актуальные для республики вопросы как социально - экономической, так и общественно - политической жизни. Естественно, что в числе первых в повестке дня были вопросы, связанные с повышением розничных цен, проблемы их регулирования, приведения в соответствие с возможностями бюджета населения.

Правительство рассмотрело и приняло постановление об увеличении минимального размера компенсаций некоторым категориям населения в связи с реформой розничных цен. За счет высвобожденных дотационных средств увеличен минимальный размер компенсации социально малообеспеченным слоям населения — работающим и неработающим матерям, ухаживающим за детьми, одиноким матерям, больным детям и детям, родители которых уклоняются от уплаты алиментов, пенсионерам и лицам, находящимся на их иждивении, детям-сиротам, потерявшим кормильца, и другим. Приняты также постановления об упорядочении в республике цен на товары первой необходимости, о некоторых мерах по улучшению финансового положения предприятий и организаций системы Министерства сельского и лесного хозяйства и Министерства пищевой и перерабатывающей промышленности республики.

В связи с тяжелым экономическим положением республики правительству пришлось пойти на вынужденный шаг — принять решение о некоторых мерах по регулированию оборота наличных денег. В частности, временно решено выдачу наличных денег кооперативам, малым предприятиям, ассоциациям, союзам, консорциумам, акционерным обществам и другим объединениям, за исключением предназначенных для оплаты труда, командировок, пенсий и пособий, осуществлять непосредственно в пределах наличных денег, поступивших с начала года на их счет через торговую сеть республики.

Рассмотрен вопрос о работе Торгово - промышленной палаты Грузии в 1990 году и мерах по ее дальнейшему совершенствованию. В принятом постановлении подчеркивается, что палата должна активизировать свою деятельность по развитию внешнеэкономических взаимосвязей, в связи с чем ей, прежде всего, предстоит увеличить число своих постоянных членов, всемерно способствовать налаживанию деловых и взаимовыгодных контактов министерств и ведомств, предприятий и организаций республики с зарубежными партнерами. Этому, в частности, призваны служить и постоянные представительства, открытые Торгово - промышленной палатой Грузии в столицах Австрии и Марокко. В нынешнем году такие представительства предполагается открыть и в Турции, Израиле, Соединенных Штатах Америки. Наряду с этим, палата уже аккредитовала в Тбилиси три зарубежные фирмы, сейчас ведутся переговоры об открытии в Грузии еще шести представительств иностранных фирм.

Налаживание, расширение и углубление прямых экономических связей с зарубежными странами имеет огромное значение для становления фактической независимости Грузии.

На заседании утверждено Положение о регистрации уставов политических партий и общественных объединений граждан, рассмотрены другие вопросы жизни республики.

САКИНФОРМ.

ВДУМАЙТЕСЬ В СМЫСЛ ГОРЬКИХ СЛОВ, ТРАГЕДИИ

РЕДАКЦИЯ ПОЛУЧИЛА ОБРАЩЕНИЕ ЧРЕЗВЫЧАЙНОГО СЪЕЗДА ИНГУШСКОГО НАРОДА К НАРОДАМ КАВКАЗА

Дорогие братья!

Мы сосуществуем на нашей священной земле с тех пор, как зародилось на планете человечество. Мы с вами делили горе и радости. Кавказ — одна семья. Мы знаем друг о друге все.

За многовековую историю совместной жизни мы выработали единые для всех нас морально-этические нормы жизни: духовность, добропорядочность, уважение к обычаям, традициям и верованиям других, почтительное отношение к старости, высокую мораль по отношению к женщине, любовь к детям, гостеприимство, уважение к чести и достоинству себе подобных.

Это все — наши общие ценности. Мы это создали вместе, обогащая и дополняя друг друга.

Ингушский народ вложил свою долю в копилку кавказской цивилизации.

Сегодня, подойдя к критической черте в своей истории, ингуши вынуждены обратиться к вам за поддержкой. И от активности этой поддержки зависит мир в нашем регионе. Равнодушными вы не можете остаться.

Добрососедство на Кавказе нарушено аннексионистской политикой правящей верхушки Осетии. Много горя и страданий она принесла сопредельной Ингушетии, не обошла она и других.

За целое столетие осетинской правящей элите удалось навязать эту порочную идею, передавая эстафету от поколения к поколению.

Этой идеей поражены государственные деятели, ученые, творческая интеллигенция.

Для реализации своих аннексионистских устремлений в Москве создали влиятельное лобби, которое с прошлого века несет ингушскому народу неисчислимые беды.

XIX век — две трети народа согнано с родных мест и изгнано в восточные районы страны.

1917—20 гг. — революция, которая в конечном счете ничего нам не дала, кроме страданий.

1928 г. — попытка лишить Ингушскую область города Владикавказа волевым решением центра.

1933 г. — эта попытка удалась, г. Владикавказ передают Северной Осетии, чтобы обеспечить возможность ликвидации государственности ингушей, пользуясь покровительством Сталина.

1934 г. — ингушская государственность ликвидирована.

1944 г. — геноцид. Гибель половины народа. Мы понесли огромный ущерб: моральный, материальный, духовный. На долгие годы остановилось развитие искусства и наук. Преднамеренно была стерта с лица земли материальная культура.

1957 г. — восстанавливается ЧИ АССР, но от Ингушетии отторгаются в пользу СО АССР территории, где проживало 46 процентов ингушского населения. И в последующие годы происходит отторжение солидных площадей в пользу Северной Осетии. Наше отечество неумолимо сокращается. Нас всего 300 тысяч на этой планете, треть народа не может вернуться домой. Мы исчерпали все парламентские методы борьбы. Кремль глух. Он раздаривал чужие отечества своим любимчикам, а теперь создал теорию неперекройки границ. Мы проявляем безграничное терпение ради мира на Северном Кавказе. Своего руководства у нас нет. Центр молчит. Верховный Совет СО АССР объявляет свой суверенитет на нашу землю. Это беззаконие возмущает нас.

Все это происходит на ваших глазах. Если мы народы-братья, то ответственны за судьбы друг друга.

Настало время всем кавказцам заявить решительный протест захватнической политике Осетии.

Мир в нашем регионе сохраняется многотерпением ингушского народа.

Осетии досталось веками накопленное наше имущество. Целое их поколение ходило по чужой земле, пило чужую воду, ело чужой хлеб, жило в чужих домах, спало в чужих постелях, матери баюкали детей в чужих колыбелях. Глумились над памятью усопших. Это великий грех!

Сегодняшнее поколение осетин должно отказаться от чужого по примеру других народов Кавказа.

Если же это не произойдет, ингушский народ снимает с себя ответственность за возможные последствия.

г. Назрань. ЧИР.

СТАНЕТ ЛИ КОЛХИДА КОРМИЛИЦЕЙ?

О проблемах Колхидской низменности говорилось и писалось в свое время предостаточно. Высказывались дельные предложения и замечания. Вот только реально все это делу не приносило никакой пользы.

Да и могли ли неименитые специалисты, понимающие несостоятельность политики, проводимой в регионе освоения древних земель, пробить брешь в бетонированном ведомственном благополучии?

Помню, после одного из моих выступлений по этому вопросу я предстал в тогдашнем ЦК КП Грузии в качестве обвиняемого перед руководителями, работающими в Колхиде.

В следующий раз на мои замечания вроде бы обратили внимание, предложили специалистам учесть их в практической работе. Однако, как водится, галочка была поставлена, указание вышестоящей инстанции было дано, а как оно реализовывалось и к чему это привело, никого уже не интересовало.

Именно безответственный стиль руководства, некомпетентность и бесхозяйственность стали причиной того, что колхидские земли никак не заработают в полную силу на экономику нашей республики.

Освоением Колхиды занимаются 15 организаций, работающих без всякой координации. Это обстоятельство привело к тому, что за исключением нескольких 50 хозяйств, расположенных в этой зоне, убыточны.

Государство ежегодно на их содержание тратит до 50 миллионов рублей.

Если верить статистическим данным, то сегодня в Колхидской низменности освоенными считаются 105 тысяч гектаров земель. Однако фактически положение иное. К освоенным землям можно отнести лишь 40 тысяч гектаров. Остальные площади повторно заболачиваются и не используются по назначению.

Трудно определить точно, сколько затрачено средств на освоение этих площадей, ориентировочно свыше трех миллиардов рублей. И что же?

К примеру, в 1985-м (одном из благополучных годов) с освоенных в Колхиде земель вместо запланированной продукции на 300 миллионов рублей получено чуть ли ни в десять раз меньше.

А кто оценит, переведет в рубли экологический урон? Скажу, к примеру, о двух хозяйствах, созданных на землях Колхидской низменности. Это совхоз «Окросасцмиси» в Хобском районе и Кетиларский животноводческий комплекс в Абашском. В обоих хозяйствах, территория которых была покрыта лесами, растительность выкорчевана. Никто не заботится о строительстве ветрозащитных полос. Такое освоение не только не способствует продуктивной хозяйственной деятельности, но и ухудшает экологическую обстановку.

Самым большим просчетом в деле освоения колхидских земель, с моей точки зрения, следует считать устройство закрытого дренажа (один из способов удаления избыточной влаги). На проведение этого мероприятия в свое время было выделено 500 миллионов рублей. Освоено же в течение 10 лет чуть более 60 миллионов.

Закрытый дренаж в Колхиде устроен на 12 тысячах гектаров. Говорить о том, что он дал ощутимые результаты, конечно же, нельзя. Напротив, итоги самые плачевные. Вот только почему-то не замечают этого обстоятельства руководители, занятые проблемами освоения колхидских земель.

Не секрет, что многие специалисты, работающие в самых горячих точках Колхиды, не раз выступали против устройства закрытого дренажа. Но к их голосу никто не прислушивался. Протестующих строго наказывали. Освоение же земель по сегодняшний день ведется традиционными методами.

Неоправданным представляется и бурение скважин с целью понизить уровень избыточных вод. Однако почему-то не задумываются о том, сколько же бед могут принести 500 тысяч буровых скважин в этой заповедной зоне. Поэтому следует прекратить работы, начатые в этом направлении.

Не обеспечивают достаточную откачку избыточных вод в Колхиде и стационарные насосные станции.

Словом, из предпринятых шагов пока ни один нельзя считать высокоэффективным и отвечающим поставленной задаче.

Выводы самые печальные — весь комплекс работ по осушению Колхидской низменности проводится без продуманной, научно обоснованной программы. Нет у этого региона до сих пор заботливого, истинного хозяина. В опасности здешние природные богатства, нарушается экологическое равновесие.

В чем же выход, какие меры необходимо принять, чтобы поставить на должный уровень вопросы осушения и освоения земель Колхидской низменности?

В первую очередь необходимо уточнить число организаций, занимающихся этими проблемами. Подобрать специалистов высокой квалификации, причем возглавить работу, должны представители аграрной сферы деятельности, а мелиораторы — выполнять предложенную им программу.

Необходимо упразднить действующую ныне генеральную схему освоения колхидских земель. Вместо нее предстоит разработать новую, отвечающую сегодняшним проблемам хозяйствования. В первую очередь должно учитываться решение задачи интенсивного производства сельскохозяйственных культур и продукции животноводства.

Не обойтись в этой работе без дифференцированного использования осушенных площадей.

Это и подбор для каждого участка соответствующих культур и сортов, и строго определенные агротехнические приемы. Нельзя одними методами вести работу во всех зонах Колхиды. Такой подход не оправдал себя.

Для осушения заболоченных площадей широко следует практиковать кольматаж, а освоение переувлажненных земель лучше проводить сферическими поверхностными грядами различного параметра. Под многолетние культуры они должны быть в ширину 10—20 метров, для однолетних же культур — 20—50.

Особо следует сказать об оптимальных размерах площади, закрепляемой за колхозами и совхозами для хозяйских целей. По заключению ученых и специалистов, в производственных подразделениях, возделывающих многолетние культуры, она не должна превышать 400—500 гектаров. Там же, где ведущими являются многолетние культуры, пахотной земли должны насчитывать 1.000—1.500 гектаров.

Колхида и сегодня является основным резервом развития сельского хозяйства республики. Важно обеспечить такую организацию работ по ее освоению, чтобы избежать тех негативных явлений, которые имели место в недалеком прошлом.

Любые начинания, предложения, идущие вразрез с узаконенными методами работы, выгодными лишь кучке коррумпированных лиц, пресекались или же откладывались в долгий ящик. А легендарная Колхида так и осталась пока для республики нераскрытой сокровищницей сельскохозяйственной продукции.

Ираклий ЛЕКВЕИШВИЛИ, кандидат сельскохозяйственных наук.

Трудной дорогой идет братский литовский народ к подлинной независимости. Экономическая блокада, по сути не прекращающаяся и по сей день центром провокации оккупационных войск. Тернистый путь к дипломатическому признанию — вот чем характеризуется сегодняшний день Литвы.

Но непреклонна Литва. Ее народ с оптимизмом смотрит в будущее.

На снимках: добровольцы из Департамента охраны края принимают клятву на верность; Президиум Верховного Совета Литовской Республики утвердил образец паспорта гражданина свободной Литвы.

Фото ЭЛЬТА—САКИНФОРМ.

«КОНТЕК» — ПОКА НЕ ДЛЯ ВСЕХ

Не поверите — но это факт. Около трех тысяч работников Руставского металлургического завода уже стали счастливыми обладателями фирменных телевизоров и видеомагнитофонов. И по достоинству оценили эту высококачественную технику. Откуда же такая благодать? О металлургах позаботилась функционирующая при заводе известная в республике совместная фирма «Мартен» во главе с генеральным директором Юрием Маргалитадзе.

Еще прошлой осенью здесь был создан участок сборки сложной бытовой электронной техники. А в ноябре уже начался выпуск первой продукции — телевизоров «Контек», затем и видеомагнитофонов «Самсунг».

— Откуда взялось оборудование для линии сборки? — с этим вопросом я обратилась к начальнику участка Михаилу Сихашвили.

— Приборы для контроля и регулировки поставил австрийский учредитель совместного предприятия «Мартен», — рассказывает он. — Наше производство — сборочное. Его принято называть за рубежом «отверточным». Мы получаем абсолютно готовые компоненты, например, кинескоп с корпусом, печатные платы. На линии производится их сборка. Главный инструмент — отвертка. Так что телевизоры можно считать фирменными...

Собранная аппаратура тщательно тестируется, регулируется. Процесс испытания длится сутки. На участке работают десять человек: радиоэлектроники, сборщики. Некоторые из них проходили стажировку в Дании, Японии. На линии можно собирать до 20 тысяч изделий в год. Продукция в основном распределяется среди работников завода. Телевизор, к примеру, стоит здесь 2.500 рублей. Но некоторая часть техники реализуется и в свободной продаже, но по более высоким ценам. В перспективе, по мере удовлетворения спроса работников завода, продукция будет реализовываться по всей республике.

Важно отметить, что работники участка обеспечивают сервисное обслуживание своей техники — гарантийный и послегарантийный ремонт. Согласитесь, гораздо выгоднее купить ее здесь, чем в комиссионке.

Наталья ПОПОВА.

ЭКОКЛУБ

ДА НЕ ПРИСКАЧУТ ВСАДНИКИ АПОКАЛИПСИСА...

«Человек погибнет, убитый непомерным ростом того, что он называет цивилизацией...».

Жан Фабр.

Сегодня мы приглашаем читателей в экоклуб нашей газеты. Разговор пойдет о самом важном — о взаимоотношениях Человека и Природы. А значит — о нашем здоровье, о тех опасностях, что таит в себе непродуманное вмешательство в природные процессы.

Ученые, специалисты, медики расскажут о том, что их волнует сегодня, предложат свои варианты восстановления нарушенного равновесия в экосистемах республики. Они дадут свои советы: как избежать многочисленных опасностей в наш век химизации, других агрессивных факторов, угрожающих самой жизни на земле.

Участвовать в разговоре мы приглашаем всех, кого волнуют экологические проблемы, кто не может равнодушно взирать на медленную гибель наших лесов, рек, растительного и животного мира, на хищническое уничтожение природных ресурсов. Сегодня — первое заседание нашего экоклуба.

Мы ждем писем наших читателей. Тех, кто сознает, что подлинный патриотизм немыслим без любви к родной природе, без чувства ответственности перед грядущими поколениями свободной Грузии.

XX век делает последние витки. В преддверии нового тысячелетия мы живем в особо напряженном ритме, в тревожном ожидании.

В мире ширится волна прогнозов надвигающегося экологического кризиса, эсхатологических предсказаний. Книжный рынок завален литературой о близком конце света. Кинорынок захлестнула продукция, насыщенная сценами экологического апокалипсиса. Алармисты повсюду бьют тревогу, движение «зеленых» набирает силу, способную пробудить общественную мысль. Наступает век экологии.

ТЕРМИН «экология», до семидесятых годов нашего столетия известный лишь узкому кругу специалистов, приобрел широкую популярность. Навряд ли «крестный отец» экологии профессор Иенского университета Эрнст Геккель мог предполагать, какой всемирной популярностью будет пользоваться сотворенный им термин. Хотя он появился в научной литературе только в 1866 году, первые экологические проблемы возникли еще на заре истории человечества. Наши далекие предки не могли и представить себе, что, выкорчевывая лес и отвоевывая для себя пахотные земли, они тем самым готовят первую почву для грядущего экологического кризиса.

С тех пор влияние человека на природу значительно возросло и приняло глобальный характер, сравнимый по своим последствиям со стихийными катастрофами: землетрясениями, извержениями вулканов, наводнениями, лесными пожарами и т. д. Люди и Природа — звенья одной цепи в единой экологической системе. Человек подчиняется законам Природы даже тогда, писал Гёте, когда действует против них.

Неразумные попытки преобразовать природу вопреки естественным законам в прошлом, не прекращающиеся и сегодня, поставили человечество на грань экологической катастрофы.

Стремительный рост загрязнения воздуха, воды и почвы и, естественно, нарастающая тревога мировой общественности породили «экологическую волну». Экология, возникшая как биологическая наука, стала научной основой охраны природы.

ЗЕМЛЕДЕЛИЕ сегодня невозможно без планомерной и организованной защиты растений, обеспечивающей высокие урожаи. Увеличение арсенала химических средств и расширение сферы их применения вывело защиту растений за пределы чисто хозяйственных задач, превратило ее в экологическую проблему.

Бесконтрольное и неразумное применение пестицидов, удобрений, дезинфицирующих средств сделало плодородные земли непригодными для земледелия, стало источником гибели фауны, роста аллергических и других опасных заболеваний людей.

Печально известный ДДТ, созданный Паулом Мюллером, открывший новую эру в истории борьбы с вредными насекомыми, надолго укрепился в списке пестицидов, как «король инсектицидов». И неизвестно, как долго продолжалось бы еще триумфальное шествие по странам мира этого коварного «монарха», если бы не смелость и гражданское мужество ученого - биолога из США Рэчел Карсон. В своей нашумевшей книге «Молчаливая весна» на огромном фактическом материале она показала всю глубину опасности, которую несут человечеству, грядущим поколениям синтезированные препараты.

ГРУЗИЯ — небольшая малоземельная страна со сложным рельефом и неповторимым разнообразием флоры и фауны. Она требует особого подхода при решении экологических задач. Мы ответственны перед будущими поколениями и не вправе принимать скоропалительные, незрелые решения, чреватые опасными последствиями. К сожалению, в прошлом, да и в настоящем, у нас немало примеров таких ошибок.

Печален опыт строительства крупных ГЭС на опасных территориях, создания искусственных водохранилищ, нерационального использования природных ресурсов, приведшего к их истощению, хищнического истребления флоры и фауны, внедрения промышленных технологий выращивания культур, разрекламированного Абашского эксперимента и т. д.

Вспомним, какой вред нанесли фауне Грузии, объявив в 50-х годах тотальную войну хищным зверям «в целях защиты мирных животных», вызвавшую нарушение природных пищевых связей, биологического равновесия. Вспомним сравнительно недавнее прошлое, когда по нерадивости отдельных служб погибли огромные лесные массивы. Причем в живописнейшем уголке Грузии — Боржомском ущелье. Они были уничтожены большим еловым лубоедом, завезенным из Сибири вместе со строительным материалом для ЧитахевиГЭС.

Интенсификация растениеводства, внедрение промышленных технологий выращивания культур привели в республике к расширению ассортимента пестицидов и спектра их применения. Это усилило опасность негативных последствий для окружающей среды, для здоровья человека.

Сегодня полный отказ от химической защиты чреват потерей урожая от 30 процентов и выше. Это главный аргумент сторонников химической защиты, тех, кто не видит или не хочет видеть разумной альтернативы. Однако мировая практика показала, что разумный выход — в интегрированной защите. Если точнее — в интегрированном управлении вредными организмами, биоценозами.

КОНЦЕПЦИЯ интегрированной борьбы была впервые предложена в США в 1977 году. С тех пор она успешно применяется на практике как новая стратегия в борьбе с вредителями, болезнями и сорняками.

Интегрированный подход допускает использование пестицидов только в исключительных случаях, когда другие средства бессильны. К сожалению, в нашей стране нет еще научно обоснованных систем интегрированной защиты растений в ее подлинном значении.

В Грузинской НИИ защиты растений будут проводиться исследования по разработке таких систем защиты отдельных культур с максимальным снижением пестицидного пресса и переходом на приоритетные направления. Это расширение использования биологических и других альтернативных средств борьбы на основе экологического прогнозирования и математического моделирования.

ЭКОЛОГИЧЕСКИЙ кризис назревает. Это реальность, от которой никуда не уйдешь. Конечно, ни сегодня, ни завтра, ни через десять лет не исчезнут вдруг все формы жизни, но катастрофа приближается. Развертывающиеся сегодня процессы могут привести к необратимым последствиям.

Отрадно, что в Грузии зародилось движение «зеленых», с самого начала заявившее о себе принципиальными энергичными акциями против засилия пестицидов и нитратов в сельском хозяйстве и отравления населения загрязненными продуктами питания, против строительства экологически опасных объектов и т. д. Им удалось привлечь внимание правительства и широких слоев общественности к экологическим проблемам.

Управление природными ресурсами не должно быть произвольным, а должно опираться на знание экологических закономерностей, на научную оценку положительных и отрицательных последствий проводимых мероприятий, на экологическое прогнозирование.

Сейчас много разговоров, к примеру, об альтернативном (биоорганическом) земледелии. В современных условиях, когда вопросы продовольственной программы остро стоят перед республикой, вводить альтернативное земледелие без соответствующей научной экспертизы в целые районы невозможно.

На первом этапе следует определить несколько базовых хозяйств, в которых будут проводиться испытания альтернативного земледелия без применения средств химизации, а в остальных хозяйствах ввести строгий контроль за применением химических средств.

ЦЕЛЕСООБРАЗНО также выделить специализированные участки, хозяйства для производства продуктов детского питания, где пестициды и нитраты не применялись бы. Безусловно, в таких хозяйствах урожай будет невысоким. И для того, чтобы заинтересовать их в бесспестицидном производстве продуктов и компенсировать возможный недобор прибыли, следует ввести надбавки к закупочным ценам.

Необходимо создать специальные магазины или спецотделы в обычных магазинах, где будут продаваться эти чистые продукты детского питания.

Думается, настало время претворить в жизнь идею создания в Грузии экополиса, действующей модели города будущего с оптимальными экологическими условиями. Нам надо активнее включиться в борьбу за выживание человечества. Надеемся, что свой вклад в это дело внесет формирующаяся Грузинская ассоциация содействия «Римскому клубу», планирующая создание банка экоидей.

Экологический кризис — грозно надвигающаяся реальность. Пора от кабинетных пустословий перейти к активным целенаправленным действиям. Нельзя спокойно сидеть и сложа руки ждать, когда прискачут вестники катастрофы — всадники апокалипсиса.

Элеонора АБАШИДЗЕ, кандидат биологических наук.

* * *

«Римский клуб» — международная неправительственная организация, объединяющая видных ученых, представителей политических, правительственных и деловых кругов, общественных деятелей из разных стран мира. Основным направлением ее деятельности является стимулирование исследований глобальных проблем, поднятых «экологической и технологической волной».

ПОСТАНОВЛЕНИЕ
ПРАВИТЕЛЬСТВА РЕСПУБЛИКИ ГРУЗИЯ
ОБ УПОРЯДОЧЕНИИ ЦЕН НА ТОВАРЫ ПЕРВОЙ НЕОБХОДИМОСТИ В РЕСПУБЛИКЕ

ОКОНЧАНИЕ.

дующие изменения и дополнения:

а) к пятому пункту добавить следующий абзац:

«Дополнительно включить в перечень реализуемых по единым фиксированным государственным розничным (предельным) ценам товаров безалкогольные напитки и минеральные воды, кондитерские изделия (в том числе карамель), сухари, хрустящий хлеб, соломки и рожки, мороженое, блинную и оладную муку, сырокопченую, полукопченую колбасу, ветчину».

Из второго абзаца этого же пункта изъять слова «Рыба и рыбные продукты»;

б) в приложении номер 1 предельную розничную цену на мясо полупотрошеной курицы, цыпленка, цесарки второй категории вместо 6 рублей определить в размере 7 рублей.

4. Розничную цену на нерасфасованную рыбу, рыбные изделия, морские продукты и морских млекопитающихся (за исключением живой рыбы, морских продуктов и рака) определить с применением увеличительного коэффициента 1,4 на оптовые цены продукции (пр. номер 33-01—1989 г.), 6 процентов оптовой наценки и 9 процентов торговой наценки.

Розничную цену на рыбные консервы, морские продукты и морских млекопитающихся; расфасованные в пакетах и коробках рыбные и морские продукты, продукты морских млекопитающихся, все виды рыбного филе всякой переработки и рыбу специальной (потрошеной) обработки (мороженую, охлажденную, копченую, соленую); рыбные, морские продукты и кулинарные изделия из морских млекопитающихся определить с применением увеличительного коэффициента 1,4 на оптовую цену этой продукции (пр. номер 33-01—1989 г.), 6 процентов оптовой наценки и 6,5 процента торговой наценки.

Реализацию перечисленной выше продукции розничнотторговым организациям производить с применением торговых скидок, предусмотренных постановлением Госкомцен СССР от 8 февраля 1991 года номер 98.

5. Отменить налог с продажи на реализуемые на территории республики товары и некоторые виды услуг согласно приложению.

Министерствам и ведомствам республики со 2 мая 1991 года обеспечить реализацию отмеченных в приложении товаров предприятиями, организациями, снабженческо - сбытовыми, оптовой и розничной торговли предприятиями без налога с продажи.

Председатель Правительства Республики Грузия Тенгиз СИГУА.
Управляющий Государственной канцелярией Правительства Республики Грузия Гурам БЕРИДЗЕ.

ПРИЛОЖЕНИЕ К ПОСТАНОВЛЕНИЮ ПРАВИТЕЛЬСТВА РЕСПУБЛИКИ ГРУЗИЯ ОТ 30 АПРЕЛЯ 1991 ГОДА
ПЕРЕЧЕНЬ СВОБОДНЫХ ОТ ОБЛОЖЕНИЯ НАЛОГОМ С ПРОДАЖИ РЕАЛИЗОВАННЫХ ТОВАРОВ И НЕКОТОРЫХ ВИДОВ УСЛУГ

1. Продовольственные товары: крупа, макаронные изделия, мясо и мясные полуфабрикаты, колбасные изделия, мясные консервы, сахар, кондитерские изделия, молоко и молочные продукты, растительное масло, сливочное масло, топленое масло, маргарин, майонез, сыр, яйца, чай, рыба и рыбные продукты, безалкогольные напитки, минеральные воды, мороженое, овощи, фрукты, табачные изделия;
2. Журналы и газеты;
3. Общеобразовательные школьные учебники, школьные тетради;
4. Игрушки;
5. Школьно - письменные и канцелярские товары;
6. Жилищное и коммунальное обслуживание;
7. Перевозка пассажиров на такси.

Управляющий Государственной канцелярией Правительства Республики Грузия Гурам БЕРИДЗЕ.

Заявление
МИНИСТЕРСТВА ПРОМЫШЛЕННОСТИ РЕСПУБЛИКИ ГРУЗИЯ

Для ликвидации последствий землетрясения, происшедшего 29 апреля, в Министерстве промышленности Республики Грузия сформирован штаб под руководством министра Г. Абдушелишвили.

На местах создаются бригады спасателей для оказания помощи пострадавшим. Штабу поручено оперативно решать все возникающие проблемы, в первую очередь, мобилизуя и рационально используя ресурсы, которыми располагают предприятия, входящие в состав министерства, организовать материальную, продовольственную и денежную помощь предприятиям системы и их семьям; подсчитать убытки, понесенные производственными организациями.

Министерство промышленности Республики Грузия.

ПЕРЕЧИСЛЕНО В ФОНД ПОМОЩИ

Президиум Академии наук Республики Грузия в фонд помощи пострадавшим от землетрясения населению городов и районов перечислил 200 тысяч рублей.

САКИНФОРМ.

АБЗАЦ ПРАВДЫ И МОРЕ ЛЖИ

Практически все центральные газеты, вся без исключения партийная пресса вот уже несколько месяцев обращаются к проблеме так называемой Южной Осетии, только так упоминая этот исторический район Грузии. На название Самачабло в публикациях об этой земле просто наложено «табу». Материалы фабрикуются однозначно — вооруженные до зубов грузинские боевики ринулись в Южную Осетию, издеваются над осетинами, здоровые крепкие парни только и делают, что пытают, мучают и расстреливают в упор младенцев и столетних стариков. «Ох, уже эти грузины, — восклицают с пафосом газеты.— Они схватили оружие и начали уничтожать ни с того, ни с сего осетинские села, грабить жителей, их съестные припасы, яблоки, например, и т. д., и т. п.

В. Литовкин в «Известиях», наверное, в этом плане превзошел всех. Представившись уроженцем Закавказья, он пытается убедить читателя в правдивости собственного опуса. И бьется в истерике известинский журналист, обращаясь к самому себе: «Но как мне найти ответ на вопрос, который задавали повсюду в Южной Осетии, и не только там: кто виноват?». Удивительная беспомощность столичного мэтра, если, конечно, не выполняешь социальный заказ или просто уходишь от ответа на этот вопрос! Хочется посоветовать В. Литовкину взять «Московский комсомолец», вышедший через день после опубликования его статьи «Кровь и пепел» в «Известиях». В нем как раз и содержится ответ на этот самый, казавшийся ему неразрешимым, вопрос.

Известная журналистка Нелли Логинова опубликовала в «Московском комсомольце» материал «Борису жалко...». О чем он? Трудно ответить однозначно. О газете, о профессии журналиста, о жизни, людях, о политике. В общем, размышления о нас с вами и нашем существовании в этом тоталитарном государстве. В первую очередь, конечно, он адресован москвичам. Но есть в нем один абзац, который затрагивает и нас. И, честно сказать, давно я не читал в московских газетах, чтобы вся эта занимающая целые полосы в различных изданиях проблема так концентрированно была выражена в нескольких строках. Вот они. Правда, чтобы было понятнее, о чем речь, я чуть расширю цитату:

«Агония бесчеловечной системы не может длиться вечно. Еще погрозят нам пальцем, еще покажут танки на улице, еще полетают над нами ракеты туда-сюда, и Система утихнет, отойдет в лучший мир. Смерть некрасиво происходит. Вот от чего такие лица у тех, кто грозит народу с трибун, — молодежь выключает телевизор со словами: «Ну и рожи! Ну и голоса!». К сожалению, мертвое хватает живое. И, уходя, Система стащит костлявой рукой в могилу тысячи и тысячи мирных жителей, детей в том числе...

Вот пример. Жили-были долгими веками рядом два народа — грузины и осетины. Перемешались в браке, сроднились. И вдруг у мирных деревенских осетин появляются... ракеты «земля-земля». А Система укоризненно качает головой, будто два народа «поссорились» и хотят извести друг друга. Будто это не ее ракеты, а осетины сами сделали. Но куда денешь ослиные уши империи? Едва грузины захотели независимости, как Система поставила сапог на жирный кусок грузинской земли Самачабло: «Уходите, только без этой земли, здесь осетин много, мы их к себе пристегнем». А в запасе у Системы еще курортная зона — там «абхазов много». Куда же грузины уйдут с двумя такими ранами на теле своей земли? Да, мировые войны начинались с меньших провокаций, чем эта! Конечно, не уйдут, и будут биться насмерть. Вот вам и жертвы, включая детей...

Все до единого конфликта на так называемой «национальной почве» не имеют отношения к национальной почве: это умирающая Система, как дракон в сказке, бьет могучим хвостом, сметая с земли целое племя...».

Согласитесь, написано сильно и, главное, правдиво. И не надо мучиться Литовкину, ища виновных где-то в Закавказье. Надо просто выйти из здания «Известий», спуститься в метро на станцию «Пушкинская», проехать две остановки до площади Ногина и выйти на Старую площадь. Там-то и будет стучать прямо перед глазами сердце Системы, там и получит ответ на все вопросы.

Только один маленький абзац в статье Нелли Логиновой о грузинах и Самачабло! Но стоит он целых полос в других газетах. Наверное, это один из верных признаков того, что люди стали задумываться о подоплеке происходящих в Грузии событий, не хотят верить официальной пропаганде, хотя и трудно представителям грузинской стороны донести до них правду, ибо для этой правды страницы центральных газет и экраны телевидения закрыты. И когда журналисты, как это сделала Н. Логинова, высказывают объективную оценку событий в Грузии и конкретно в Самачабло, можно только радоваться этому. И в конце концов, наверное, мы сможем с облегчением сказать: «Брешь в стене дезинформации пробита».

Виталий ЦЕРЕТЕЛИ— «СГ».

ВСЕ СРЕДСТВА ХОРОШИ...

Заголовки кричат, взывают: «Вновь гибнут люди», «Город в ожидании штурма», «Ситуация критическая»... Чуть ли не вся центральная пресса в эти последние дни в сообщениях из районов бывшей Юго-Осетии бьет в набат, драматически описывая вновь резко обострившуюся обстановку в этом регионе, стрельбу с применением крупнокалиберных пулеметов, ракет и зенитных установок. Источник информации в большинстве случаев один — пресс-центр Чрезвычайного комитета при Председателе Верховного Совета Северо-Осетинской ССР и уже поэтому ответ на вопрос, кто повинен в эскалации напряжения, однозначен — грузинские боевики. Они взяли в плотное кольцо осады Цхинвали, устраивают засады на дорогах, блокируют доставку продовольствия и медикаментов в город, грабят, поджигают дома и издеваются над мирным населением. Как будто не бьют автоматы, не летят ракеты осетинских экстремистов, не сжигают заживо грузинских парней из Тамарашени, не срываются с места охваченные ужасом грузинские беженцы.

Свою лепту в нагнетание антигрузинской кампании не преминула внести в эти дни и «Советская Россия», опубликовав 29 марта интервью с сопредседателем всесоюзного депутатского объединения «Союз», бывшим первым секретарем Юго-Осетинского обкома КП Грузии А. Чехоевым под заголовком «К доброй воле и трезвому разуму». Смысл его высказываний сводится к тому, что широкомасштабные боевые операции против Юго-Осетии развернулись сразу же после того, как Б. Ельцин и руководство Грузии подписали протокол о переговорах. «Не знаю, о чем Б. Ельцин и З. Гамсахурдиа толковали с глазу на глаз, — заявляет А. Чехоев, — но сразу же после их встречи были подожжены четыре осетинские деревни, сгорело более 90 домов». Вот так, с легкостью необыкновенной, без каких-либо реальных оснований, на основе досужих домыслов пущена в оборот провокационная версия о каком-то тайном сговоре руководства России и Грузии, направленном против осетин. И после этого стоит ли удивляться тому, что Съезд народных депутатов России под давлением делегатов из Северной Осетии взялся обсуждать «положение в Южной Осетии», начисто забыв о том, что это обсуждение однобокое, по сути дела вмешательство во внутренние дела соседней республики, и, не выслушав доводов грузинской стороны, безапелляционно предложил Верховному Совету Республики Грузия восстановить статус Юго-Осетинской автономной области, снять блокаду, возвратить беженцев, освободить подлежащего суду лидера сепаратистов, бывшего председателя исполкома облсовета Т. Кулумбегова. Причем в прямую зависимость от этого решения поставлена возможность подписания договора между Россией и Грузией, то есть предъявлен по сути дела ультиматум.

И если разобраться, то резкое обострение обстановки в Шида-Картли и связанное с ним нагнетание страстей в центральной прессе в последние дни со всей очевидностью подтверждает: все это служит одной цели — подготовить почву для принятия самых крутых мер со стороны центра. Наиболее откровенно эта позиция проявилась в газете «Правда» за 1 апреля, где под письмом М. Горбачева в связи с событиями в Цхинвали, адресованном Председателю Верховного Совета Республики Грузия З. Гамсахурдиа, была подверстана заметка «Ситуация критическая», в которой прямо призывалось к введению чрезвычайного положения на всей территории Юго-Осетии. И Верховный Совет СССР, к сожалению, принимает это решение, которое, будем прямо говорить, чревато самыми непредсказуемыми последствиями.

В центральной прессе сегодня нет недостатка в политических обзорах положения в Грузии. И это можно было бы приветствовать, если бы корреспонденты газет стремились объективно, беспристрастно подходить к проблемам национального движения в Грузии, учитывать непреклонную волю народа к свободе, восстановлению государственной независимости. Но срабатывает политический заказ, и он диктует: необходимо все представить так, что напряженная ситуация в республике — результат разгула национализма, разнузданной «охоты на ведьм». Вот, к примеру, как представляет причины возникновения кровавого противостояния на территории Самачабло специальный корреспондент «Недели» Александр Аннин в материале «Заложники», опубликованном в № 13 еженедельника. Все очень просто: оказывается, вспышка вражды между двумя соседними народами произошла из-за того, что грузины, выступая со средневековых позиций начали выяснять: чья это земля, так называемая Юго-Осетия, кто здесь «гость», а кто «хозяин». Причем совсем не принимается во внимание, что исторические экскурсы по поводу заселения осетинами территории Самачабло возникли как ответная реакция на попытки осетинских экстремистов создать собственную независимую республику, а затем и отторгнуть часть исконно грузинских земель. Справедливость требует отметить, что А. Аннин сумел разглядеть истинное лицо осетинских «патриотов» - боевиков, которые в своем слепом озлоблении терроризируют грузинские села, не пропускают в Цхинвали караваны с медикаментами, продуктами и теплыми вещами из Тбилиси, сжигают школы и жилые дома. Один из его собеседников-боевиков Джамбулат Лохов признает, что среди погибших гораздо больше грузин, чем осетин, и все-таки заявляет: «Мы не пойдем на мировую с грузинами. Для нас выход из Грузии — вопрос жизни и смерти. К тому же мы должны поквитаться с грузинами за 1920 год, когда их вооруженные отряды свергли в Осетии Советскую власть. Перебили в том году 6 тысяч осетин, еще 13 тысяч беженцев умерло от холода и тифа». Так кто же раскручивает маховик злобы и средневековой жестокости в регионе, кому покровительствует центр?

Тем не менее А. Аннин скорбит по поводу обнищания Грузии, некогда цветущего края, ему «тягостно видеть и слышать от других, как страдают многие тысячи людей, ставших заложниками политической схватки». Иронизируя по поводу обострения политической борьбы между различными партиями и движениями в Грузии, раскола национального движения, он сардонически замечает в выноске к своей статье: «Ни в одной точке страны, даже в самой Москве, нет такого скопления агентов Кремля и КГБ, как в Грузии. В этом легко убедиться, побывав на митингах в Тбилиси, послушав выступления на сессии Верховного Совета республики, полистав «Вестник Грузии» или местную «Вечерку»... Жители Грузии то и дело слышат и читают о новых разоблачениях «предателей», работающих на Москву».

Что ж, можно иронизировать, можно украдкой потирать руки от удовольствия, что в рядах национального движения пока нет согласия, бушуют политические амбиции и что эти противоречия объективно играют на руку тем силам, которые хотели бы похоронить саму идею национальной государственности Грузии.

Но как быть с итогами референдума, когда оплакиваемые «заложники политической схватки» — тысячи людей разных национальностей, живущих в республике, прямо и недвусмысленно сказали свое «да» независимой Грузии? Как расценить их выбор?

Надо сказать, что центральная печать высказалась по итогам референдума весьма сдержанно, ограничиваясь в основном констатацией фактов. Не считая, конечно, «Красной звезды», которая не преминула выдать свои «прогнозы» о том, что «в Абхазии результаты референдума не дали Гамсахурдиа ощутимого перевеса голосов. В Юго-Осетии ситуация с голосованием была крайне осложнена накалом обстановки. Фактически смогли выразить свою волю жители лишь грузинских сел, осетинским же собратьям попросту было не до референдума».

Но факты — упрямая вещь: в референдуме, как известно, приняло участие 90,5 процента избирателей республики, и высказалось за государственную независимость из них 98,93 процента. Тут уж, как говорится, ничего не попишешь. Хотя можно, наверное, огорченно вздохнуть вместе с А. Анниным и глубокомысленно заметить: «Любая политическая победа может принести лишь моральное удовлетворение какой-то части общества».

Сергей НИКОЛАИШВИЛИ.

«ОККУПАЦИЯ» АБХАЗИИ: МИФЫ И РЕАЛЬНОСТЬ?!

«Независимцы», как известно, в 1921 году стали большевиками.

Вот, например, как характеризовали в апреле 1921 года в ЧК Абхазии М. Цагурия: «Он... узкий националист - шовинист...». (А. Ментешашвили. Из истории взаимоотношений грузинского, абхазского и осетинского народов. Тбилиси, 1990, с. 55). А в конце 1921 г., когда его исключили из партии за то, что он «крайне груб, вызвал всеобщую ненависть крестьян, (ведет) буржуазный образ жизни, использовал служебное положение для незаконного получения 500 лир от союза табачников...». (ПА Абх. окома КПГ, ф. 1, оп. 1, д. 48, л. 93). Из партии исключили тогда и остальных «независимцев» — Д. Алания («бывший с. р., недостаточно проверен»), И. Маргания («как изменник партии, вошедший в Сухуми с отрядом Джугели, дворянин») и С. Чанба («быв. меньшевик, не проявился как коммунист»). (Там же, лл. 1, об., 75 об., 92 об.).

20 марта 1919 г. Народный Совет принял «Акт об автономии Абхазии».

«1) Абхазия входит в состав Демократической Республики Грузия как ее автономная единица...

2) Для составления Конституции автономной Абхазии и определения взаимоотношений между центральной и автономной властью избирается смешанная комиссия в равном числе членов от Учредительного собрания Грузии и Народного Совета Абхазии, и выработанные ею положения по принятию Учредительным собранием Грузии и Народным Советом Абхазии должны быть внесены в Конституцию Демократической Республики Грузии» (ЦГАА, ф. И-1, оп. 1, д. 16, л. 41). Этим Актом Абхазия самоопределилась. По воле большинства населения (а не путем вооруженной борьбы) она вернулась в состав Грузии, неотъемлемой частью которой являлась с древнейших времен.

Сепаратисты не унимались. Все надежды они возлагали теперь на Деникина, который после ухода немцев из Грузии и прихода англичан усилил свое вмешательство во внутренние дела Грузии. В начале 1919 г. он занял Гагра, считая ее чисто русской территорией. «Независимцы» на это ответили молчаливым согласием...

15 апреля 1919 г. на заседании Народного Совета с внеочередным заявлением по поводу меморандума Добровольческой армии английской миссии выступил И. Рамишвили. Совет принял резолюцию, осуждающую командование Добровольческой армии и так называемых официальных представителей абхазского народа (А. Шервашидзе и др.), которые обращались к Деникину с просьбой об удалении грузин из Сухумского округа и присоединении его к России. «Абхазский Народный Совет, — сказано в резолюции, — во всеуслышание заявляет: 1) Единственным правомочным, полномочным и полноправным представителем Абхазии является Абхазский Народный Совет, избранный на самых демократических началах; 2) что через этот Совет Абхазия заключила определенный и тесный союз с Демократической Республикой Грузии, вступив в нее как автономная часть и этим вполне определив общие с Грузией государственные границы; 3) что всякие официальные представители абхазского народа, упоминаемые в меморандуме, являются никем иными, как самозванцами, врагами демократии Абхазии и Грузии, заинтересованными в создании благоприятных условий для контрреволюции, реставрации старых порядков и уничтожении демократического строя; 4) что абхазская демократия в союзе с демократией Грузии сумеет обуздать непрошенных «представителей» абхазского народа, победить контрреволюцию и ее агентов и дать торжество великим лозунгам революции; 5) что Абхазский Народный Совет желает узнать, кто те «официальные представители», которые от имени народов Абхазии обращаются к Добровармии. Народный Совет Абхазии клеймит этих самозванных представителей именем предателей народа, и утверждение меморандума считает несоответствующим действительности.

6) Резолюцию эту довести через правительство Демократической Республики Грузии до сведения союзных держав».

Необходимо подчеркнуть, что даже фракция независимых социалистов (тогдашних сепаратистов) заявила, «что лица, именующие себя официальными представителями абхазского народа, являются самозванцами и врагами демократии Абхазии...».

Несмотря на все это, С. Лакоба пишет: «Представители абхазского народа продолжали искать выход из сложного положения. В январе 1919 г. они вели активные переговоры с генералом А. И. Деникиным...». (С. Лакоба, Указ. соч., с. 70). Затем он приводит выдержки из текста послания А. И. Деникина к английским генералам, дает высокую оценку позиции Деникина «в абхазском вопросе». В то же время С. Лакоба умалчивает о резолюции Народного Совета от 15 апреля 1919 г., об отношении к меморандуму и к представителям абхазского народа тогдашних сепаратистов — независимых социалистов, что говорит о тенденциозном подходе автора к важным событиям. Он почему-то не осуждает белогвардейского генерала, захватившего Гагру и считавшего ее русской территорией, в то же время всячески обливает грязью правительство Грузии.

Претензии Деникина на территории Абхазии продолжались и дальше — до его разгрома большевиками. Вопрос о границах окончательно был решен договором между Советской Россией и Грузией, заключенным 7 мая 1920 г., Россия признавала Сухумский округ бесспорной территорией Грузии.

Самым острым оказался вопрос о выработке и принятии Конституции автономной Абхазии. Народный Совет в марте же 1919 г. создал конституционную комиссию из представителей всех фракций. На своем первом заседании 30 марта она единогласно приняла первую статью будущей Конституции: «Абхазия входит в состав Грузинской Демократической Республики как ее автономная единица». (Там же, д. 1, л. 2 об.). Работа комиссии протекала напряженно. 23 мая 1919 г. она разбилась на две подкомиссии, которые, соответственно, подготовили два проекта, которые отражали позицию противоположных политических течений в Совете. Существовал еще проект социал-демократической партии. Согласительный проект составил комиссариат Абхазии. Ни один из них не получил в Совете необходимого большинства (20 голосов получил проект комиссариата).

21 июля 1919 г. Народный Совет направил в Тбилиси делегацию в составе председателя комиссариата Д. Эмухвари, Г. Зухбай, В. Анчабадзе, Д. Захарова и М. Тарнава. По возвращении она представила Совету доклад о проделанной работе: делегация совместно с членами Учредительного собрания П. Сакварелидзе, Л. Натадзе, С. Дадиани, С. Кедия и П. Сургуладзе поработала над проектом Конституции, составленным комиссариатом, и согласовала целый ряд статей.

Делегация Народного Совета встретилась с Н. Жордания и доложила ему, что комиссия Учредительного собрания совместно с делегацией Народного Совета уже выработала законопроект Конституции автономной Абхазии, который должно принять Учредительное собрание (ЦГАА, ф. И-1, оп. 1, д. 18, л. 187). Однако выяснилось, что Учредительное собрание собиралось это сделать только после принятия Конституции страны. Члены делегации просили Н. Жордания, если затягивается обсуждение Конституции республики, принять отдельный закон — положение об управлении автономной Абхазией. Он обещал помощь.

Одновременно с официальной в Тбилиси находилась и другая делегация, посланная от имени 14-ти депутатов (Н. Маргания, Д. Алания, М. Цагурия, М. Тарнава). И она была принята с почестями, но найти общий язык с ней не удалось. Эта группа, выполняя задания большевиков, всегда старалась только обострить ситуацию. Делегация представила правительству заявление, которое было переполнено клеветническими измышлениями о представителях правительства, особенно армии.

Работа над Конституцией была продолжена летом и осенью 1920 г. 16 октября Народный Совет утвердил ее проект. В Тбилиси выехала новая конституционная делегация в составе В. Шервашидзе, В. Гурджуа, И. Пашалиди, Д. Захарова, М. Убирия, М. Цагурия, Д. Алания, М. Тарнава и М. Берулава. 16 ноября 1920 г. в беседе с Н. Жордания выяснилось, что право выработки и принятия Конституции имеет только Учредительное собрание республики. Сепаратистская часть делегации посчитала это нарушением второго пункта «Акта об автономии Абхазии» и, заявив протест, покинула Тбилиси. 5 декабря вся делегация вернулась в Сухуми.

29 декабря 1920 г., после сложных перипетий в Народном Совете, в отношениях с грузинским правительством малая конституционная комиссия Учредительного собрания Грузии разработала проект «Положения об автономном управлении Абхазией», который, наряду с Конституцией Грузии, был утвержден Учредительным собранием Грузии 21 февраля 1921 г.

В первой статье Положения говорилось, что Абхазия — от р. Мехадыр до р. Ингури, от берегов Черного моря до Кавказиони является неотделимой частью Грузинской республики и в этих границах автономно управляет своими внутренними делами.

Автономная Абхазия имела местный законодательный орган — Народный Совет, избираемый на два года на основе прямой, всеобщей, равной, тайной и пропорциональной избирательной системы. Количество депутатов Народного Совета было определено в 30 человек. Исполнительным органом автономной Абхазии является комиссариат Абхазии, членов которого избирал Народный Совет. Государственным языком в Абхазии объявлялся грузинский. Однако Народный Совет мог ввести для пользования в школах, учреждениях для делопроизводства местные языки.

Правительство Грузии внимательно относилось ко всем проблемам и запросам абхазского народа. Одной из таких важных проблем было разрешение вопроса о возвращении махаджиров на родину.

Известно, что 16 февраля 1920 г. с просьбой о возвращении на родину к главе Грузинской миссии в Турции Г. Рцхиладзе обратились представители махаджиров Маршания и Маргания, которые представляли, по их словам, 150 тыс. человек. Они поздравили Г. Рцхиладзе с признанием в январе 1920 г. независимости Грузии странами Антанты, заявили, что не только они персонально, но и все абхазы являются сторонниками единства Грузии и в будущем будут работать в этом направлении.

Г. Рцхиладзе сообщил об этом Н. Чхеидзе в Париже. Тот, со своей стороны, 7 апреля 1920 года направил Председателю Верховного Совета союзных держав письмо, в котором читаем: «Очень много мусульман — выходцев из Грузии и Абхазии, которые были вынуждены покинуть Родину в различные эпохи, поселились в областях Оттоманской империи... Грузины и абхазцы-мусульмане, особенно выходцы из Батумской и Сухумской областей, и названные «махаджирами» за религиозный характер их выселения, часто выражали желание вернуться к своим очагам, но их возвращение в родную страну было невозможным во время господства русских». Далее Н. Чхеидзе для обеспечения беспрепятственного возвращения махаджиров обратился с просьбой «включить в условие будущего договора с Турцией статью, предусматривающую свободное возвращение в грузинские области всех тех, которые, покинув их по политическим или религиозным соображениям, захотели бы туда вернуться».

Таким образом, последовательно защищая интересы как грузинского, так и абхазского народов на международной арене, правительство Грузии вопрос о возвращении махаджиров, так волновавший абхазскую общественность, сделало предметом обсуждения Верховного Совета Антанты. И кто знает, если бы не аннексия Грузии в феврале 1921 г., данный вопрос мог бы разрешиться положительно. Во всяком случае, этот факт начисто опровергает измышления, будто меньшевики проводили политику геноцида в отношении абхазского народа, более того, он свидетельствует о самых добрых намерениях Грузинского правительства.

Таким образом, правительство Грузинской Демократической Республики делало все возможное для решения насущных проблем абхазского народа политическими средствами. При этом оно сталкивалось с огромными трудностями, связанными с турецкой, белогвардейской и особенно большевистской экспансией. В дестабилизации обстановки в Абхазии кровно были заинтересованы большевики, которые в подполье готовили восстание для свержения Грузинской Демократической Республики. По данным Министерства внутренних дел Грузии, большевики Абхазии были связаны с Красной Армией, передавали ей разведывательные данные, распространяли в Абхазии слухи об отделении Абхазии от Грузии, советовали абхазцам соединиться с Россией, готовили в Абхазии вооруженное восстание.

Какие выводы можно сделать на основе вышеизложенных фактов?

1. В 1918—1921 гг. Абхазия получила широкие автономные права в составе Грузинской Демократической Республики. Все эти годы с большим (1918 г.) или с меньшим ожесточением велась в Абхазии навязанная извне борьба между силами грузинской ориентации, которые значительно преобладали, и силами то турецкой (абхазские князья), то русской ориентации (большевики, часть абхазской интеллигенции, белогвардейцы и т. д.).

2. Правительство Грузии сумело защитить территориальную целостность Абхазии, на которую претендовал Деникин в союзе с местными реакционными силами, создать в крае демократические органы власти и управления, начать аграрные преобразования. Оно защищало интересы абхазского народа, в том числе и на международной арене. В то же время правительство явно запоздало с принятием закона об автономии Абхазии, чем воспользовались местные сепаратисты, которые всячески накаляли обстановку в крае.

3. Направляемые Советской Россией большевики вели в Абхазии подрывную работу против Грузинской Демократической Республики, готовили вооруженное восстание против нее: большевики стремились к обострению межнациональных отношений в крае, убеждали абхазов, в том, что Грузия будто бы аннексировала Абхазию, советовали им отделиться от Грузии и присоединиться к России.

Такова подлинная история, и любая попытка ее фальсификации в целях достижения определенных, далеко идущих политических устремлений отнюдь не приведет к стабилизации межнациональных отношений, взаимопониманию.

Джемал ГАМАХАРИЯ, доцент кафедры политологии и истории Грузии ГИСХа;
Вахтанг ЧАНИЯ, доцент кафедры истории Грузии СФТГУ им. Ив. Джавахишвили.

Окончание. Начало см. «СГ» за 27, 30 апреля и 1, 2 мая.

ДЕБЮТ «МУЗЫКАЛЬНОЙ СТУДИИ-91»

Появление на свет этой музыкальной студии в какой-то степени было закономерным. Молодые музыканты долго готовились, бесконечно репетировали, а главное, нащупывали реальные пути, дающие им возможность выйти на концертную эстраду. Такое стремление всегда было свойственно молодым, начинающим артистам, но чаще всего оно наталкивалось на множество преград, преодолеть которые молодым было иногда не под силу.

Теперь «Музыкальная студия-91», возникшая при Тбилисской консерватории имени В. Сараджишвили, заручившись материальной поддержкой спонсоров — кооперативной фирмы «Динамика», решила испытать свои творческие возможности: предстать перед слушателями с каким-то стабильным репертуаром.

Уже четыре месяца, как существует эта студия. Несмотря на то, что коллектив еще очень молод, можно, однако, говорить о первых результатах его работы. Главное, что музыканты успешно начали свои концертные выступления. По ним и можно судить о творческих устремлениях молодежной студии.

Концерт «Музыкальной студии-91» недавно состоялся в зале симфонической музыки. Камерным оркестром под руководством Георгия Бабуадзе была вынесена на суд слушателя разнообразная программа, дающая представления о творческом кредо коллектива. Нужно отметить, что оркестр достаточно твердо заявил о себе, представ серьезным толкователем довольно сложного репертуара — Симфонии № 12 Мендельсона, Концерта для фортепиано с оркестром № 21 Моцарта (солистка, лауреат международных конкурсов Элисо Болквадзе), Симфонии № 94 Гайдна.

Молодые музыканты, часть которых еще учится в консерватории или аспирантуре, показали слушателям техническое мастерство, умение добиваться в ансамбле подлинного единства стиля. Конечно, это общая заслуга всех участников оркестра, талантливых, вдумчивых музыкантов. Но многое зависело и от дирижера — Георгия Бабуадзе, сумевшего не только организационно собрать воедино эту студию, наполнить ее работу серьезным содержанием, но и предельно выявить и раскрыть каждого музыканта, дать ему возможность испытать себя.

— Мы живем сейчас во времена надвигающегося рынка и уже утвердившейся в какой-то степени коммерции. Творческие люди, художники, музыканты должны умело пользоваться открывшимися возможностями, — рассказывает дирижер студии и ее художественный руководитель Георгий Бабуадзе. — Всегда думали, что искусство и коммерция несовместимы. Увы, это заблуждение. Теперь мы знаем, что все надо делать самим: самим думать над тем, как обеспечить себя материально, самим решать все свои сложности. Вот и стали мы малым творческим «предприятием», выпускающим, условно говоря, музыкальную «продукцию». По части материальной нам очень помогает сотрудничество с кооперативной фирмой «Динамика», которая пока взяла на себя все финансовые проблемы. 100 тысяч рублей в год на содержание студии фирма дает в надежде на наш творческий рост. Это завидное подспорье, дающее возможность платить оркестрантам зарплату, арендовать концертные залы для выступлений. Только заручившись этой поддержкой, мы смогли думать о каких-то творческих планах.

А планы у студии действительно обширны. Готовится серия тематических концертов, посвященных 250-летию со дня смерти Моцарта и Вивальди. В ноябре с молодежным оркестром будет работать гастролировавший недавно в Тбилиси перуанский дирижер Дэвид дель Пино Клинге. Он же намерен пригласить оркестр на свой музыкальный фестиваль в 1992 году. Некоторые участники музыкальной студии готовятся к международному конкурсу инструменталистов имени Отара Тактакишвили, который будет проходить в Тбилиси с 10 по 20 мая.

Итак, дебют «Музыкальной студии-91» состоялся. Он позволяет говорить о том, что у нас появился перспективный музыкальный коллектив, которому хочется пожелать удачи и дальнейших творческих успехов.

Алексей ЛОПАУРИ.

ГРУЗИЯ — ТУРЦИЯ: НОВЫЙ ВИТОК СОТРУДНИЧЕСТВА

Минувшее десятилетие для соседней с нами Турции было периодом стремительного продвижения вперед в рамках новой стратегии развития, нацеленной на резкое расширение экспортного производства. Реорганизация хозяйственного механизма, проведенная при поддержке западных государств, привела к экономическому буму и позволила Турции заметно улучшить свои позиции на мировом рынке. Сейчас здесь главную задачу видят в том, чтобы в начале XXI века превратить страну «в ближневосточную Японию».

Видимо, на это нацелены и крупные работы, проводимые в Турции в области развития средств связи на основе новейших достижений мировой техники. Здесь завершается расширение емкости мобильной связи, которая обеспечит работу свыше 200 тысяч абонентов. Автомашины под Анкарой и Стамбулом, а также на магистральных автодорогах между Анкарой и Самсун будут надежно связаны радиотелефонами с многочисленными абонентами городских телефонных сетей, а также между собой. Уже внедрены таксофоны на катерах, в поездах и автобусах, а новые телефоны-автоматы предоставят гражданам связь с оплатой по кредитным карточкам.

Большие работы ведутся в Турции по внедрению волоконно-оптических сетей связи. Такие сети уже построены в городах Стамбуле, Измире, Адане, Анкаре, Конья, Бурсе, Анталья и Кайсери. Оптические кабели улучшают качество всех видов телефонной связи. Оптические кабели в Турции способствуют также увеличению числа каналов для междугородных телефонно-телеграфных связей, что является важным и для расширения культурных и экономических отношений с зарубежными странами, в чем, кстати, турки добились впечатляющих успехов — достаточно вспомнить хотя бы о первом «телеграфном диалоге» между Грузией и Турцией еще в 70-х годах прошлого века.

Вопрос об установлении телеграфной связи между Грузией и Турцией возник в 1865 году в г. Кутаиси. Почему именно в Кутаиси? Дело в том, что город находился на важном торговом пути с Европой, и здесь считали, что новая телеграфная связь будет способствовать установлению тесных экономических отношений с Турцией.

15 июля 1865 года из Кутаиси было направлено письмо в Тифлис на имя местных властей Кавказа с просьбой провести из города Поти телеграфную линию до турецкой границы и организовать международную телеграфную связь по трассе: Тифлис — Кутаиси — Поти — Батуми — Трапезунд — Константинополь. По поводу этого предложения началась переписка местных властей Кавказа с министерством почт и телеграфа в Петербурге, которое, со своей стороны, обратилось за содействием через министерство иностранных дел к русскому послу в Константинополе Н. Игнатьеву. Это видно из письма от 21 июня 1867 года и по сей день находящегося в Центральном государственном историческом архиве Грузии. По поручению Н. Игнатьева русский генеральный консул в Трапезунде сообщил властям города Кутаиси, что турецкое правительство рассмотрело их предложение и сочло возможным подвесить дополнительный провод на телеграфной линии Константинополь — Трапезунд, а отсюда продолжить линию к Батуми. 20 июля 1867 года Кавказское телеграфное отделение поставило в известность Главное управление департамента общих дел о том, что вполне возможно организовать дополнительную телеграфную связь из Тифлиса в Кутаиси и далее на Поти.

Одновременно Кавказское телеграфное отделение обратилось к турецкому генеральному консулу в Тифлисе с просьбой предоставить информацию о телеграфной сети в Восточной Турции. Эта просьба, наверное, была связана с тем, что в этот период возник вопрос — где, в Батуми или Карсе, было бы более целесообразно соединить телеграфные сети Грузии и Турции. Турецкий консул в Тифлисе сообщил: карта телеграфных линий Восточной Турции в Тифлисе не имеется, а телеграфная линия от Константинополя работает только до Трапезунда. В Батуми и Карсе телеграф не работал.

6 сентября 1867 года местные власти Кавказа направляют из Тифлиса телеграмму министру почт и телеграфа в Петербург, что свидетельствует о большой заинтересованности в организации телеграфной связи Грузия — Турция. В ответ министр сообщил в Тифлис, что от правительства затребовано было 40 тысяч рублей для международной телеграфной связи. Сохранилась переписка русского посла Н. Игнатьева с русским генеральным консулом в Трапезунде по поводу новой телеграфной связи. Консул сообщил послу, что от Трапезунда телеграфная линия уже строилась по направлению к Батуми.

В сборнике законов и распоряжений русского правительства от 10 февраля 1870 года указывается, что сенат утвердил декларацию о соединении телеграфных линий двух соседних стран на Кавказе. Позже, 7 июля 1871 года, выходившая в Тифлисе газета «Кавказ» писала о телеграфе Грузия — Турция: «Согласно договоренности двух правительств, начата подвеска дополнительных проводов на существующую телеграфную линию от Тифлиса до турецкой границы». Эти работы завершились в том же 1871 году. Начался обмен телеграммами между Тифлисом и Константинополем (через Кутаиси — Поти — Батуми — Трапезунд). Таким образом, начала воплощаться техническая идея, предложенная прогрессивно мыслящими людьми, уже тогда высоко оценивающими важность взаимных контактов.

Сегодня, когда расширяются деловые и культурные взаимоотношения между Грузией и Турцией, естественно, возникает вопрос об организации между соседними странами прямых телефонно-телеграфных связей на основе передовой техники. Конечно, осуществление этой идеи требует решения отдельных вопросов, однако в принципе она очень заманчива и технически осуществима. Турецкие специалисты изъявляют желание разработать технико-экономическое обоснование этого предложения. Время покажет, какие прямые каналы связи будет иметь Грузия с будущей «ближневосточной Японией».

Андре ЦИСКАРИДЗЕ.

ЛЮБОВЬ — ЕСТЬ СКОРБЬ И РАДОСТЬ ЗА ТАЛАНТ

На карнизе Дома-музея Елены Ахвледиани, как и на многих тбилисских строениях, приютились ласточкины гнезда. В тот день, когда, по традиции, в дату рождения художницы здесь собрались ее друзья и почитатели, чтобы отметить на этот раз юбилей незабвенной Элички, ласточки наконец-то прилетели в наш город. Занимаясь своим извечным делом, они заботливо осваивали свои старые гнезда, не обращая никакого внимания на многолюдие дома, на доносившиеся из квартиры громкие голоса гостей, на мелодичные звуки музыки и пения, словно доказывая своим появлением, что жизнь идет своим чередом, по извечным канонам, в которых нет и не может быть пробелов.

Но на этот раз работники музея-мастерской Елены Ахвледиани решили отметить два юбилея — 90-летие хозяйки дома и 95-летие Кетеван Магалашвили. Творчество двух этих художниц, вся их жизнь всегда были неразрывно связаны, начиная с ученических лет, когда в парижской частной школе рисования Коларосси происходило становление таланта этих мастеров грузинской живописи, таких не похожих друг на друга, но одинаково прекрасных творцов, воспевших вечную красоту края, где родились и призваны были жить. Они всегда шли разными дорогами, избрав для себя сугубо индивидуальные пути в искусстве, но с одинаковой силой и страстью своего таланта отразили приметы своего времени, образы того поколения, к которому принадлежали сами.

Атмосферу дома Ахвледиани не спутаешь ни с чем, ее нелегко определить каким-то одним словом-понятием. Попадая сюда, словно погружаешься в атмосферу праздника, становишься очевидцем пульсирующей интеллектуальной жизни. Здесь всегда ценились духовность, человеческая искренность, которыми чаще всего наделены люди незаурядные, талантливые. Эта аура дома не ушла вместе с его хозяйкой, дух его сохранен и продолжает жить. В этом можно было убедиться воочию, побывав на юбилейном вечере.

Воспоминания, память о прошлом собрали в этот день многих людей, друживших с Еленой Ахвледиани и связанных с этим домом. По старой традиции, была отслужена панихида по Елене Ахвледиани и Кетеван Магалашвили. Зажглись поминальные свечи, люди в едином порыве творили крестное знамение, отдавая долг памяти двум музам грузинского искусства. Воспоминания Левана Саникидзе, Вахтанга Беридзе, Зазы Кахиани, Нино Рамишвили, Русудан Джавришвили, Гиви Тоидзе, Евгения Мачавариани словно вернули нас в то время, когда этот дом был полон жизнью его хозяйки, ее неуемной энергией, талантом, способным творить не только чудеса-картины, но и привлекать своим теплом людей. Это были радостные всплески памяти, чуть приправленные светлой грустью. Это настроение помогали сохранить музыка и пение Нани Брегвадзе и Медеи Гонгладзе, Тамары Габарашвили и Наны Димитриади, Оксаны Мяльковой и Алекси Кварацхелия, стихи эстонской поэтессы Елены Скульской, отчетливая пародийность ансамбля «Мхолод шен эртс». Не звучали кощунством памяти художниц шутка и смех, лихой грузинский танец. Все было в традициях артистических вечеров, устраиваемых в этом доме самой Еленой Ахвледиани. Эти стены, эти картины, многие люди, присутствовавшие здесь, помнят эти вечера, где звучали стихи великих поэтов, музицирование великих музыкантов, выступления великих артистов, вернисажи великих художников.

Не знаю, кому как, а мне показалось, что главными действующими лицами этого вечера оставались сами художницы — Елена Ахвледиани и Кетеван Магалашвили, их картины, смотрящие на нас со стен квартиры, мир красок и образов, не дающих увянуть нашим чувствам, позволяющим сохранить оптимизм души, веру, надежду в будущее.

«Любовь — есть скорбь». ...Такая емкая формула вечного чувства прозвучала в стихах Елены Скульской. В этих словах можно было уловить саму суть этого вечера. Да, «любовь — есть скорбь», но эта скорбь светла, ибо она — и радость за талант.

Алексей ЛОПАТИН.

* * *

На снимках: редкий портрет Елены Ахвледиани кисти Кетеван Магалашвили, написанный в 1921 году; Нани Брегвадзе исполняет свои песни; две модели Кетеван Магалашвили — Заза и Наира Кахиани у своих портретов.

Фото **Николая Колобова.**

НЕ ХОДИТЕ, ДЕТИ, НА УЛИЦУ ГУЛЯТЬ...

- Подростковая преступность набирает темпы
- ИДН: есть проблемы
- Виновата улица?

Наше общество оказалось перед серьезной проблемой — значительно вырос массив подростковой преступности. Только в прошлом году по сравнению с предыдущим число преступлений по линии уголовного розыска, совершенных подростками, увеличилось более чем на треть. Возросло количество убийств по неосторожности (28,5 процента от общего числа преступлений данной категории, зарегистрированных в республике в 1990 году), умышленных нанесений тяжких телесных повреждений, краж государственного и личного имущества граждан (соответственно 22,1 и 21,6 процента), фактов угона автомашин, хулиганства, других правонарушений. Таковы печальные итоги статистики, свидетельствующей также и о том, что большинство преступлений совершают не занятые учебой или общественно полезным трудом подростки.

Особую опасность представляет бесконтрольное хранение и ношение огнестрельного и холодного оружия. Едва ли не каждый юноша имеет в кармане нож. Иные при случае пускают его в ход.

Трагедия, разыгравшаяся в Поти, началась с обычной ссоры между школьниками. Конфликт взялся уладить ученик другой школы Р. П. Через день подростки устроили «разбор» дела. Он закончился дракой, во время которой мальчик, взявший на себя трудную миссию — примирить конфликтующие стороны, был убит ножом его сверстником.

Зачастую преступления с применением насилия совершаются подростками под влиянием старших по возрасту товарищей. В Рустави трое преступников, угрожая ножом, отобрали у механика Руставского автозавода машину и скрылись. На следующий день сотрудники милиции задержали машину в селе Шрома Зестафонского района. В ней находились временно неработающий Ш. Кобадзе, рабочая Руставской табачной фабрики Л. Тхелидзе и несовершеннолетний Г.Г. Это они угнали машину. При этом совершено еще одно, более страшное преступление — против мальчика, которого взрослые сделали своим соучастником. Тот учился в профтехучилище № 162 г. Рустави, занимался дзюдо, причем успешно, но попал под дурное влияние, и пошла жизнь наискось.

И снова статистические данные: 60 процентов всех зафиксированных в прошлом году преступлений среди несовершеннолетних приходятся на имущественные преступления. Государству и гражданам нанесен материальный ущерб в сумме 330 тысяч рублей.

Прошлым летом в Поти была задержана преступная группа, занимавшаяся кражами общественного и личного имущества. В ее состав входили С. Березнюк, Т. Гвасалия и трое несовершеннолетних.

Как уже отмечалось выше, согласно данным статистики, в основном преступления совершаются не занятыми учебой и работой подростками. Проиллюстрируем конкретным примером. В Сухуми за квартирную кражу была арестована группа несовершеннолетних. Один из них — М. Ч. — в свое время был отчислен из школы за низкую успеваемость и систематические пропуски занятий. Об этом факте сразу же известили инспекцию по делам несовершеннолетних Сухумского УВД и поставили вопрос о необходимости трудоустройства подростка. Его определили в обувной кооператив, но тот задержался там всего месяц. Однако это не встревожило сотрудников ИДН, обязанных по долгу службы осуществлять над ним контроль, вести профилактическую работу. Оставшись без надзора, парень совершил преступление. За халатное отношение к служебным обязанностям, игнорирование требований соответствующих нормативных документов территориальный инспектор ИДН Сухумского УВД С. Эмексузян уволен из органов внутренних дел. Участковому инспектору ИДН Г. Антия объявлен строгий выговор. Да что толку от всех этих наказаний? Судьба-то парня уже искалечена.

А, может, надо признать, что инспекция не справляется со своими обязанностями, что она бессильна поставить подростков на путь праведный, не дать им споткнуться и упасть? Нет, если верить цифрам, работа здесь кипит. Только в прошлом году в результате проведенных мероприятий службой выявлено более трех тысяч юных правонарушителей, на учет взято 1.027, с пятью тысячами подростков проведена индивидуальная профилактическая работа, а предупредительная — с 1.166 родителями, оказывающими на детей дурное влияние. В результате эффективных действий сотрудников ИДН с учета снято 1.287 несовершеннолетних. Цифры впечатляют, но...

— Результаты и эффективность работы, — утверждает начальник отделения ИДН УПС МВД республики майор милиции Светлана Тваури, — могли быть и выше, если бы не целый ряд скопившихся на сегодняшний день в нашей службе проблем. Самая «больная» — большая текучесть кадров, недостаточная укомплектованность квалифицированными специалистами. Служба не считается престижной, потому-то здесь много случайных людей. А ведь работа с подростками под силу только увлеченным, высоконравственным, знающим свое дело людям, служащим ему верой и правдой. Не каждый может найти контакт с ребятами, уберечь их от дурного влияния, помочь определить правильный путь в жизни. Кроме того, сотрудники нашей службы зачастую лишены нормальных условий для работы. Есть факты, когда рабочие комнаты сотрудников ИДН по распоряжению райисполкомов передавались кооператорам. Случалось, их самовольно захватывали отдельные организации. Подобное имело место в Рустави, Зестафони, Вакийском и Исанском районах Тбилиси.

Надо отметить и другое — сотрудники службы часто отвлекаются на выполнение не свойственных им функций, что также отрицательно сказывается на нашей работе. Немало сложностей создает нам отсутствие информации: общественность, администрация учебных заведений не всегда своевременно ставят нас в известность о дурных наклонностях своих подопечных.

Что ж, последнее заявление майора можно подтвердить конкретным примером. В феврале за угон автомашины были задержаны учащиеся Руставского ПТУ № 162 З. Г. и Б. С., а также ученик школы № 18 Л. Б. После запроса дирекция профтехучилища дала первым двум отрицательную характеристику, но до тех пор инспекция по делам несовершеннолетних не располагала соответствующей информацией. Да сколько угодно можно привести фактов, когда отрицательные характеристики учащихся становятся известны ИДН постфактум, когда преступление уже свершилось. А ведь его можно было предотвратить.

Острой проблемой остается и рецидивная преступность несовершеннолетних, обычно связанная с пробелами в воспитательной и профилактической работе. 17-летний В. С. еще четыре года назад был отчислен из школы. В семье обстановка сложная — у родителей двенадцать детей, попробуй, уследи за каждым. Оставленный без надзора подросток творил, что хотел. Неоднократно задерживался милицией за участие в кражах и угонах транспорта, однако, поскольку был малолетним, к уголовной ответственности не привлекался. Собирались определить его в Цхинвальское спецучилище, но по известным причинам не удалось. А он сколотил преступную группу из числа таких же, как он, несовершеннолетних и вместе с дружками промышлял. В январе украли машину, закрепленную за Министерством связи, поменяли номера и оставили на стоянке. На следующий день угнали машину, принадлежащую гражданину, и на ней отправились на проспект Важа Пшавела. Там, взломав решетку, они проникли в магазин культтоваров, откуда похитили радиоаппаратуру на сумму три тысячи рублей. Но по дороге домой были задержаны сотрудниками ГАИ.

Комментарий начальника Управления профилактических служб МВД Республики Грузия полковника милиции Л. ГОРГОДЗЕ:

— Главной причиной роста преступности среди несовершеннолетних следует признать общую нестабильность обстановки, в результате чего контроль за поведением подростков со стороны двух основных институтов — семьи и школы — серьезно ослаблен. Стали уже привычными срывы учебного процесса, допускаются систематические пропуски занятий, что особенно характерно для тбилисских так называемых «престижных» школ. В результате дети все больше времени проводят бесконтрольно, на улице, которая не только воспитывает, но и калечит, попадают под влияние антиобщественных элементов. Об этом, в частности, свидетельствует высокий показатель преступлений, совершенных подростками вместе со взрослыми.

После упразднения недееспособных комсомольских и пионерских организаций мы, по сути, не предложили детям взамен ничего другого, что могло бы их объединить по интересам, увлечь, заполнить вакуум в воспитательной работе. К этому надо приплюсовать и формализм в деятельности комиссий по делам несовершеннолетних, низкий уровень правового воспитания в учебных заведениях, отсутствие должного обмена информацией между органами внутренних дел и заинтересованными организациями, да и еще многое другое. На мой взгляд, необходимо провести научное исследование причин, способствующих росту подростковой преступности, совместно с психологами, социологами, экономистами, правоведами и, конечно, педагогами. Решать проблему надо всем вместе, а не перекладывать ее лишь на плечи милиции — ей одной не справиться.

Артем ЦАТУРОВ,
капитан милиции, старший инспектор отдела взаимодействия со средствами массовой информации МВД Грузии.

СПОРТ

ТРИ ПОБЕДЫ «АЙИ»

Третий тур чемпионата Грузии по регби выявил единоличного лидера. Им стала кутаисская «Айя», еще недавно успешно выступавшая в чемпионате СССР. В первом туре кутаисцам была засчитана победа ввиду неявки на игру тбилисской «Весты», во втором — они выиграли у чиатурской «Имерети» — 48:14, а в третьем — у земляков-регбистов «Гелати» — 17:0. В итоге «Айя» набрала максимальное количество очков — 12 (за победу в чемпионате Грузии начисляются четыре очка, за ничью — 2, за поражение — одно и за неявку — ноль).

Вслед за «Айей» в турнирной таблице расположилась «Гелати», отстающая от лидера на три очка. Вторая кутаисская команда имеет на своем счету две победы — над тбилисскими «Академией» — 12:3 и «Мимино» — 15:12 и поражение в матче с «Айей». Семь очков и третье место пока у «Мимино». В первом туре эта команда сыграла вничью с «Кочеби» (Тбилиси) — 6:6, затем на своем поле уступила «Гелати», а в третьем — нанесла поражение «Академии» — 10:3.

В еще одном матче чемпионата тбилисская «Веста» с разгромным счетом 56:0 нанесла поражение команде «Кочеби».

Одна встреча третьего тура между «Имерети» (Чиатура) и «Шевардени» (Тбилиси) была перенесена ввиду отъезда столичных регбистов на международный турнир в Испанию.

ЛУЧШИЙ СРЕДИ ЛУЧШИХ

Тбилисский борец вольного стиля Георгий Иванишвили (весовая категория до 74 кг) еще недавно уверенно выступал на всесоюзной арене. Сейчас, после выхода грузинского спорта из союзного подчинения, он отличился в первом республиканском личном национальном чемпионате, проведенном в Кварели. Георгий не только завоевал первое место, но и был удостоен специального приза «За лучшую технику».

Кроме Иванишвили, в национальном чемпионате в порядке весовых категорий отличились Тамаз Кулошвили (Гардабани), Нугзар Чкуасели (Сухуми), Автандил Мгеладзе (Кутаиси), Коба Лочошвили (Рустави), Давид Погосян и Джондо Модосян (оба — Гори), Шамиль Магомедов и Роин Гивишвили (оба — Кварели) и Заза Ткешелашвили (Вани).

БЛАГОТВОРИТЕЛЬНЫЙ МАТЧ

В Рустави, на стадионе «Полади», состоялся благотворительный матч по футболу между руставской командой «Горда» и командой «Саингило» села Ититала Белоканского района.

Встреча прошла с явным преимуществом хозяев. Руставские футболисты забили в ворота соперника одиннадцать мячей, пропустив в свои только два.

Все денежные средства, вырученные от матча, переданы детскому саду в Ититала.

Наталья ПОПОВА.

ПОПРАВКА

В материале «Еще одна жертва» («СГ» от 1 мая 1991 года) прошли фактические ошибки. Искажен смысл лозунга, что привело к противоречию в публикации. Митинги проходили под лозунгами «Сохраним автономную республику», выдвигались требования не проводить референдум вместо выборов в Верховный Совет Аджарской автономной республики, тогда как именно накануне Аджарская региональная организация «Круглый стол — Свободная Грузия» выступила с заявлением о том, что никакого референдума вместо выборов в Верховный Совет Аджарии не будет.

Главный редактор Иа МУХРАНЕЛИ.

Адрес редакции: 380008, Тбилиси-8, пр. Руставели, 42.
Телефоны: отдел писем и общественного мнения — 93-13-54, 93-22-19; общественная приемная — 99-56-69; отдел объявлений — 93-24-17, 93-22-81.
ИНДЕКС 66432.
Газета выходит 5 раз в неделю.
Типография газетно-журнального издательства Грузии — «Самшобло» Печатается в газетном корпусе, ул. Хошаравульская, 39.
1 2 3 4 5 6 7 8 9 10 11 12 13 14 15 16 17 18 19 20 21 22