СЛАВА ГЕРОЯМ—СЫНАМ ВЕЛИКОЙ СТРАНЫ СОЦИАЛИЗМА

ПРОЛЕТАРИИ ВСЕХ СТРАН, СОЕДИНЯЙТЕСЬ!

ЗАРЯ ВОСТОКА

ГОД ИЗДАНИЯ 15-ЫЙ

ОРГАН ЗАКАВКАЗСКОГО КРАЕВОГО КОМИТЕТА ВКП(б) и ЦЕНТРАЛЬНОГО ИСПОЛНИТЕЛЬНОГО КОМИТЕТА ЗСФСР

АВГУСТ 12 СРЕДА 1936 г. № 187 (3904)

„Чкалов, Байдуков и Беляков проложили новый путь, открыли новые возможности, обогатили аэронавигационный опыт страны. Они выиграли сражение в борьбе с силами природы и показали всему миру нового советского человека — бесстрашного героя и хладнокровного мастера. За ними пойдут другие, такие же".

(„ПРАВДА")

ВСТРЕЧА ЭКИПАЖА „АНТ-25" В МОСКВЕ

МОСКВА, 10. (ЗТА). 10 августа Москва встречала героев — бесстрашных сынов великой Советской Страны—товарищей **Чкалова, Байдукова и Белякова**, совершивших беспримерный в истории человечества перелет.

Уже с утра столица приняла праздничный вид. Улицы, площади, заводы, фабрики, дома запестрели красными и голубыми флажками, лозунгами, портретами.

Повсюду любовно украшенные цветами и зеленью портреты вождя народов, вдохновителя этого героического перелета, гениального учителя, великого друга трудящихся товарища **Сталина**, портреты руководителей партии и правительства, выпестовавших героев-летчиков, портреты трех смельчаков, чье мужество, отвага, выдержка, хладнокровие, настойчивость и мастерство принесли блестящую победу, ставшую гордостью всего советского народа.

На улицах красной столицы оживленно и многолюдно. Взоры москвичей невольно тянутся ввысь, откуда должна появиться легендарная красная птица, замыкающая сегодня 20-тысячекилометровое кольцо.

* * *

Уже с трех часов на широкую магистраль, соединяющую столицу с Щелковским аэродромом, стали собираться вереницы людей. Шли взрослые, молодежь, пионеры...

Пламенем алых стягов заполыхала асфальтированная лента шоссе. Реют нежно-голубые флаги. По дороге—на телеграфных столбах, на домах близлежащих к Москве сел — портреты бесстрашных, сильных волей и выдержкой сынов страны социализма—Чкалова, Байдукова, Белякова.

Вот деревня Пахропокровск, вот совхоз имени 1 мая... Выходят дети с букетами полевых цветов и выстраиваются по обеим сторонам шоссе. Дорогу пересекают разукрашенные арки. Множество цветов, множество красок.

Свежая зелень сверкает в лучах горячего солнца.

И так до самого аэродрома, до того аэродрома, где стартовали они 21 день назад, отправляясь в неизведанные дали.

На Щелковском аэродроме

Еще нет четырех часов, а на аэродроме собрались уже тысячи встречающих.

Тут и пионеры Ленинградского, Киевского и Бауманского районов. Среди юных делегатов пионерского отряда ЦАГИ—дети строителей краснокрылой птицы. У всех громадные букеты цветов.

Число встречающих все растет. На летном поле у обитой красными полотнищами трибуны собираются друзья и товарищи, родные и близкие героев. Здесь Ольга Эразмовна Чкалова с сыном Игорем, Евгения Сергеевна Байдукова, Антонина Дмитриевна Белякова, много летчиков, командиров Красной армии и воздушного флота.

В многочисленной группе работников авиапромышленности — начальник Главного управления авиационной промышленности Наркомтяжпрома М. М. Каганович.

С нетерпением поглядывают на горизонт А. Н. Туполев, А. Н. Некрасов, А. А. Микулин, творческая мысль коих воплотилась в замечательный самолет, в выносливый, действующий безотказно мотор.

Над группой беседующих пилотов выделяется фигура героя Советского Союза М. М. Громова. Рядом с маршалом Советского Союза А. И. Егоровым стоят командиры 2-го ранга Я. И. Алкснис, М. Ф. Шкирятов, заместители наркома тяжелой промышленности Ю. Л. Пятаков, М. Л. Рухимович, секретарь ЦК ВЛКСМ А. В. Косарев.

Приезжают руководители московских организаций: Н. С. Хрущев, М. М. Кульков, Н. В. Марголин, С. З. Корытный, Н. А. Булганин, Н. А. Филатов, Е. С. Коган.

На горизонте в окружении почетного эскорта 12 легких самолетов показались неясные очертания сказочно большой и прекрасной машины. В 4 часа 45 минут над лесом, освещенным ярким солнцем, «АНТ-25» приветливо клонит крыло. Он идет все ниже, делает крутой вираж и начинает огибать летное поле.

Самолет отходит к противоположному концу аэродрома, чтобы сесть точно на выложенный знак, сесть на три точки—по-чкаловски.

Последний круг закончен, машина совсем низко над землей. И вот ее колеса уже коснулись травы и плавно покатились к центру поля. Последние обороты винта—и гигантская птица замирает.

Как только «АНТ-25» сделал посадку, к самолету на машинах поехали товарищи **Сталин, Ворошилов, Орджоникидзе, Каганович, Чубарь, Постышев, Ягода, Хрущев.** Как радостно забились мужественные сердца трех героев, когда они увидели великого **Сталина!**

Окруженные его любовью и вниманием, выполняя его задание, вдохновляемые его напутственным словом Чкалов, Байдуков и Беляков блестяще завершили сталинский маршрут.

Их лица радостно сияют. Широко улыбается мужественный Чкалов, счастьем горят глаза Байдукова и Белякова. Они рядом со **Сталиным**, рядом с учителем, вождем, отцом и другом, рядом с его соратниками. Их обнимали, жали им руки, они в ответ жали еще крепче, взволнованные и радостные.

Вокруг самолета много встречающих. Какой счастливой была встреча Валерия Чкалова с женой и сыном!

А рядом с его Игорем стояла теперь дети в голубых пилотках. Отданы цветы, которые с такой любовью несли эти малыши. Дети увидали **Сталина**. Они бросились к нему и потом им так не хотелось итти в ряды, которые долго безуспешно пытался построить вожатый пионеров.

Когда товарищу **Сталину** передают букет цветов, он говорит детям:

— Это героям. Дайте все цветы Чкалову, Байдукову и Белякову.

Отважные пилоты обнимают детей, здороваются с товарищами и друзьями.

Руководители партии и правительства вместе с героями направляются к трибуне. Товарищи Чкалов, Байдуков и Беляков обходят почетный караул, встречающий их мощным «ура».

Окруженные тесным кольцом родных и близких, герои Советского Союза тт. Чкалов, Байдуков и Беляков медленно пробиваются к трибуне.

Приветственное «ура», как гром салюта, покатилось по полю аэродрома когда тысячи людей лицо в лицо увидели на трибуне тех, чьи имена гремят по необ'ятным просторам Страны Советов, как синоним мужества, отваги, бесстрашия, доблести и верности своей родине.

Аплодисменты все нарастают и нарастают. И когда на трибуне появляются товарищи **Сталин, Орджоникидзе, Ворошилов, Каганович, Чубарь, Постышев, Хрущев**, раздается громовая овация, несмолкающий гул приветствий.

Беспрерывно раздаются восторженные крики приветствий в честь героев Советского Союза, в честь великого **Сталина**, по чьему маршруту так блестяще завершили непревзойденный в истории авиации перелет тт. Чкалов, Байдуков и Беляков.

В 5 часов народный комиссар тяжелой промышленности тов. **Орджоникидзе**, встреченный бурной овацией, открывает митинг. И когда он говорит о путевке великого **Сталина**, о маршруте «АНТ-25» начерченном сталинской рукой, громовое торжествующее «ура» прокатывается по полю аэродрома.

С приветственной речью выступает народный комиссар обороны тов. **Ворошилов**. Собравшиеся устраивают первому маршалу Советского Союза бурную овацию.

Тов. **Орджоникидзе** предоставляет слово герою Советского Союза тов. Чкалову. Гремят аплодисменты. Беспрерывно раздаются восторженные крики приветствий. Доблестному командиру экипажа «АНТ-25» аплодируют товарищ **Сталин**, руководители партии и правительства.

Тов. Чкалов, взволнованный горячей встречей, долго не может начать свою речь. Но вот на минуту смолкает многоголосое летное поле.

Уверенно, мощно звучат слова тов. Чкалова.

Митинг окончен. Отзвучало громовое и радостное «ура». Взволнованные встречей с вождем, руководителями партии и правительства, представителями трудящихся столицы, тт. Чкалов, Байдуков и Беляков садятся со своими семьями в украшенные цветами автомашины и выезжают на шоссе к Москве. Следом движется бесконечная шеренга автомобилей.

Здесь, на шоссе, первыми встречают героев Советского Союза колхозники, рабочие совхозов, особенно много детей. Они бросают в автомашины букеты цветов, звенят радостные детские голоса.

— Ура!

— Да здравствуют герои Советского Союза!

Эти возгласы сопровождают покорителей воздушных пространств на всем пути от аэродрома.

Чем ближе столица, тем внушительнее становятся шеренги. Начиная с Б. Черкизовской улицы, они плотной стеной с двух сторон окружают дорогу.

Кажется, вся столица вышла на триумфальную дорогу героев. Сотни тысяч людей приветствуют их. Машины с Чкаловым, Байдуковым, Беляковым замедляют ход. И вновь цветы. Прекрасная волнующая демонстрация! Невиданное народное торжество! И невольно вспоминаются слова приветствия товарищей **Сталина, Молотова, Орджоникидзе, Ворошилова, Жданова**, посланного героям Советского Союза в Николаевск-на-Амуре: «Гордимся вашим мужеством, отвагой, выдержкой, хладнокровием, настойчивостью, мастерством»...

Чкаловым, Байдуковым, Беляковым вместе с трудящимися столицы гордится вся многомиллионная Страна Советов. Она чествует их, орлых соколов, поднявших еще выше непобедимое могучее знамя социализма, знамя **Ленина — Сталина.**

Машины вступают на улицу Кирова. С балконов, из окон на них падает дождь разноцветных листовок. Машины окутаны сплошной пеленой этого дождя. Летят букеты цветов. Герои Советского Союза шлют ответные приветствия москвичам. Площадь Дзержинского. Отсюда машины с героями Советского Союза следуют к зданию Наркомтяжпрома.

Долго еще на улицах и площадях столицы не смолкает эхо замечательной встречи.

Гремят радио-рупоры, взлетают песни, над городом звучит авиационный марш. Столица празднует возвращение героев, новую огромную победу Советского Союза, на весь мир возвестившую о его несокрушимой мощи, о мужестве и силе его великого народа.

В Наркомтяжпроме

МОСКВА, 10 (ЗТА). В зале заседаний Наркомтяжпрома за столом собрались товарищи **Сталин, Орджоникидзе, Ворошилов, Л. М. Каганович, Чубарь, Постышев, Ягода, Шкирятов, Любченко, Хрущев, М. Каганович, Тухачевский** вместе с героями Советского Союза товарищами **Чкаловым, Байдуковым, Беляковым** и их семьями, с работниками наркомата тяжелой промышленности и наркомата обороны.

За столом идет оживленная беседа. У всех возбужденные от радости лица.

Товарищ **Орджоникидзе** поднимает первый тост за героя Советского Союза Чкалова. — В его лице, — говорит товарищ **Орджоникидзе**, — мы приветствуем храбрецов родины, совершивших героический перелет. В самых тяжелых условиях они преодолевали все препятствия. Когда они пересекли второй раз Охотское море, попали в туман и самолет их обледенел, я, имея в виду, что задание правительства выполнено, по предложению товарища **Сталина**, отдал приказ прекратить полет и сесть там, где только можно будет. Тов. Чкалов с изумительным мастерством совершил посадку на таком месте, где никогда самолет не садился.

Поднимаю бокал за командира доблестного экипажа, за героя Советского Союза Чкалова!

Раздаются теплые дружеские приветственные восклицания. Товарищ **Сталин** обнимает товарища Чкалова и целует его. Зал гремит от аплодисментов и бурных криков «ура».

Следующий тост товарищ **Орджоникидзе** провозглашает за героя Советского Союза Байдукова, за бесстрашного летчика который под командой Чкалова вел самолет тысячи километров слепым полетом, только по одним приборам.

Присутствующие устраивают бурную овацию летчикам - героям. Товарищ **Сталин** дружески обнимает тов. Байдукова и целует его. Снова раздаются восторженные возгласы приветствия.

Следующий тост товарищ **Орджоникидзе** провозглашает за здоровье Белякова, за прекрасного штурмана, показавшего, как надо вести самолет в самых трудных условиях по сталинскому маршруту.

Опять и опять раздаются восторженные возгласы. Товарищ **Сталин** обнимает и целует Белякова.

Последний тост товарищ **Орджоникидзе** провозглашает за тех, которые вместе со всей страной пристально следили за этим героическим полетом, за тех, которые подбадривали летчиков и поддерживали в них уверенность в трудные минуты, за жен героев Советского Союза, за их семьи.

Присутствующие тепло и дружески приветствуют жен и семьи летчиков-героев, сидящих за столом.

Горячо и дружески проходит эта встреча героев-летчиков с руководителями партии и правительства.

Героическому экипажу пожелали хорошо отдохнуть после только что завершенного ими грандиозного перелета.

Бурными приветственными возгласами все тепло прощаются с товарищами **Сталиным, Орджоникидзе, Ворошиловым, Кагановичем.**

Речь тов. Орджоникидзе

Сегодня столица Советского Союза встречает героев Советского Союза тов. Чкалова, тов. Байдукова, тов. Белякова.

Эти товарищи, получив путевку у великого **Сталина**, получив у него маршрут (**Бурные аплодисменты, крики «ура»**), начертанный его рукой, на нашем самолете, с нашим мотором, построенным из наших материалов, нашими инженерами, нашими рабочими, покрыли огромнейшее пространство при самых невероятно тяжелых условиях. Никогда еще в истории авиации не было такого перелета. Ни моря, ни океан, ни горы, никакие препятствия не могли остановить героев.

С путевкой **Сталина** Чкалов, Байдуков, Беляков стремились все время вперед, вперед и вперед! (**Аплодисменты**).

Товарищи, откуда у сына рабочего — тов. Чкалова, у сына сибирского крестьянина — тов. Байдукова, у сына крестьянина — тов. Белякова это огромнейшее мужество, огромнейшая энергия, которые преодолевали все препятствия. Эта энергия и мужество воспитаны в них нашей партией, партией **Ленина — Сталина** (**Аплодисменты, крики «ура»**).

Под руководством нашей партии мы победили в Октябрьские дни. Под руководством нашей партии в годы гражданской войны мы отстаивали и отстояли советскую власть от белогвардейцев и интервентов. Под руководством нашей партии мы победоносно строим социализм в нашей стране. С путевкой товарища **Сталина** наша страна идет от победы к победе.

По сталинскому маршруту, со сталинской путевкой, наши дорогие товарищи — Чкалов, Байдуков, Беляков победоносно завершили беспримерный полет. Да здравствуют наши герои — Чкалов, Беляков, Байдуков! (**Крики «ура», бурные аплодисменты**).

Да здравствует вдохновитель наших побед, организатор наших побед, наш великий **Сталин!** (**Гром аплодисментов, «ура», оркестр играет «Интернационал»**).

Речь тов. Ворошилова

Товарищи! Наша страна — страна великих **Ленина и Сталина**, страна непрерывных побед ознаменовалась еще одной новой победой и при том в области наиболее трудной, в области завоевания воздуха.

Наши дорогие товарищи, герои Советского Союза Чкалов, Байдуков и Беляков, под непосредственным руководством великого **Сталина** блестяще выполнили поставленную им труднейшую задачу — перелет Москва — Николаевск-на-Амуре, Николаевск-на-Амуре—Москва.

Нет сомнений, что эта великая победа, этот подвиг наших летчиков является первым камнем в фундаменте того величественного здания, которое будет построено из новых, еще более замечательных побед и полетов людей нашей славной родины.

Наши герои — плоть от плоти, кровь от крови нашего великого народа. Они росли вместе с ним под руководством партии большевиков, под непосредственным личным руководством **Сталина** и выросли в героев нашей великой Советской Страны.

Эти герои — сыны нашей славной Рабоче - Крестьянской Красной армии выращены и воспитаны в ее рядах. Красная армия гордится ими, передовыми борцами за наше общее дело.

Все мы знаем, что если придется с оружием в руках отстаивать строительство социализма в нашей стране, грудью встать на защиту ее границ, эти герои будут в первых рядах наших бойцов, что они проложат путь туда, откуда враг посмеет напасть на нашу социалистическую родину.

Да здравствуют славные герои Советского Союза Чкалов, Байдуков и Беляков!

Да здравствует великая партия **Ленина — Сталина!**

Да здравствует вдохновитель и корифей нашей великой страны великий **Сталин!**

Речь тов. Чкалова

Товарищи, на долю экипажа «АНТ-25» в составе трех человек выпала великая задача выполнить задание великого вождя, нашего отца, учителя — товарища **Сталина** (**Аплодисменты, крики «ура»**). Возложенную на нас задачу мы выполнили.

Мне здесь хочется сказать, товарищ **Сталин**, что нас не три человека, а нас тысячи человек, которые также могут выполнить любой ваш маршрут, товарищ **Сталин** (**Крики «ура»**).

Товарищ народный комиссар обороны, каждый юноша сумеет встать на защиту нашей великой родины и завет Ильича по первому слову великого нашего товарища **Сталина** (**Аплодисменты**).

Товарищ народный комиссар тяжелой промышленности, те, что мы выполнили сталинский маршрут, показывает, что Наркомтяжпром работает хорошо и делает прекрасные вещи: «АНТ-25» построен предприятиями Главного управления авиационной промышленности и мотор также построен ГУАП. Этот мотор переработал все свои сроки. И мы его не сняли на обратном пути, на этом же самом моторе полетели сюда.

Товарищи, кое-кому из наших соседей нужно призадуматься.

На такой материальной части мы сумеем покрыть любое расстояние, которое прикажет наш великий **Сталин** (**Крики «ура»**).

Да здравствует ПК партии, да здравствует великий вождь товарищ **Сталин!** (**Крики «ура», бурные аплодисменты, оркестр играет «Интернационал»**).

Товарищ **Орджоникидзе** объявляет митинг закрытым.

Дорогой Иосиф Виссарионович!

Самолет «АНТ-25» приближается к Москве, завершая перелет по сталинскому маршруту.

Самолет «АНТ-25», опустившись на Щелковском аэродроме, откуда 20 июля был дан старт, покрыл свыше 17 тысяч километров (из них 9.374 километра без посадки), пробыв в воздухе около 105 часов.

Мы горды и счастливы тем, что на нашу долю выпало счастье осуществить Ваше задание. Вместе с тем мы уверены, что наша дорогая родина, если потребуется, сможет дать десятки и сотни экипажей, способных проделать такой же путь.

Везде, где только мы ни побывали—в низовьях Амура, в Хабаровске, Чите, Красноярске, Омске,—Ваше имя, Иосиф Виссарионович, произносится трудящимися с чувством глубокой любви и преданности делу **Ленина—Сталина**. Бойцы и командиры, защищающие неприкосновенность дальневосточных границ Советской Страны, готовы отдать свою жизнь для защиты нашей любимой родины.

На всем пути перелета мы летели с Вашим именем в сердцах. Сознание того, что маршрут перелета был дан Вами, вдохновляло нас и помогало преодолевать все трудности. Вы были почетным штурманом нашего маршрута.

Наша жизнь безраздельно принадлежит родине. Когда и где угодно мы будем готовы кровью своей защищать великое счастье, завоеванное миллионами людей, живущими в сталинскую эпоху.

Экипаж самолета «АНТ-25»:

В. ЧКАЛОВ.
Г. БАЙДУКОВ.
А. БЕЛЯКОВ.

ПАРТИЙНЫЕ И КОМСОМОЛЬСКИЕ РАБОТНИКИ АРМЕНИИ НА ПРИЕМЕ у тов. Л. П. БЕРИЯ

Вечером 10 августа делегация партийных и комсомольских работников советской Армении, прибывшая в Тифлис, была принята товарищем **Л. Берия**, руководителями партийных организаций и правительств Грузии и Закавказья.

Появление в зале товарища **Л. Берия** собравшиеся встретили бурными продолжительными аплодисментами, перешедшими в овацию. Раздаются возгласы на армянском и русском языках: «Пламенный привет боевому руководителю большевиков Закавказья, верному сталинцу—нашему **Лаврентию Берия!**», «Да здравствует нерушимая сталинская дружба народов Закавказья и всего Советского Союза!», «Да здравствует гениальный вождь большевистской партии и всего трудящегося человечества—наш любимый великий **Сталин!**»

На приеме присутствовали секретарь Закрайкома ВКП(б) тов. **С. Кудрявцев**, пред. Совнаркома ЗСФСР тов. **Г. Мусабеков**, пред. Совнаркома ССР Грузии тов. **Г. Мгалоблишвили**, пред. ЦИК Абхазии тов. **Н. Лакоба**, секретарь ТК КП(б) Грузии тов. **Г. Апутинов**, секретарь Закрайкома ВЛКСМ тов **Г. Георгобиани**, зав. сов. торг. отделом ЗК ВКП(б)—т. **В. Мерилов**, секретарь ЦК ЛКСМ Грузии—т. **А. Мгеладзе**, руководитель делегации — секретарь ЦК ЛКСМ Армении т. **А. Шахбатян.**

Более трех часов длилась оживленная теплая беседа товарища **Берия** с делегацией партийных и комсомольских работников советской Армении. Товарищ **Берия** подробно интересовался жизнью и работой партийных и комсомольских организаций, состоянием культурного и хозяйственного строительства, нуждами отдельных заводов, фабрик, школ, представители которых входят в состав делегации.

— Партийные и комсомольские организации Армении, — говорит комсомолка-пропагандистка Кировоканского района тов. **Б. Вартазарян**, — уделяют большое внимание изучению истории большевистской партии, истории большевистских организаций Закавказья, неразрывно связанной с именем великого **Сталина.** Мы в Тифлисе глубоко и подробно ознакомились с творчеством художников советской Грузии, отображавших в ярких полотнах замечательные страницы жизни и революционной деятельности вождя народов, родного товарища **Сталина** на заре революционного движения в Закавказье. Эта выставка произвела на нас огромное впечатление. Она поможет нам еще лучше изучить историю партийных организаций Закавказья.

На приеме выступили также тт.: **С. Оганесян** (секретарь парткома Эриванского хлопкоочистительного завода), **С. Петросян** (секретарь парткома хлебозавода), **Сада Багдасарян** (комсомолка мыловаренно-маслобойного завода), **Б. Логиян** (директор кожзавода), **С. Израелян** (секретарь парткома Баучукстроя), **З. Ованесян** (работница хлебозавода), **В. Сабатян** (стахановец Баучукстроя), **Р. Аноян** (комсомолец-студент госуниверситета Армении), **Маркосян** (директор неполной средней школы Ахтинского района), **Г. Манукян** (секретарь парткома завода «Арарат») и другие.

Товарищи Л. БЕРИЯ, МУСАБЕКОВ и ЛАКОБА среди группы партийных и комсомольских работников советской Армении.
(Фото Госкинпрома Грузии).

Все выступавшие отмечали исключительно теплый прием, оказанный им партийными и комсомольскими организациями и трудящимися Тифлиса.

Выступавшие подчеркивали огромным значение осмотренной ими выставки на тему «К истории большевистских организаций Грузии и Закавказья», подробно рассказывали о своей работе, о нуждах и недостатках. Они говорили, что пребывание группы партийных и комсомольских работников Армении в Тифлисе дало им возможность ознакомиться с опытом работы партийных и комсомольских организаций столицы советской Грузии, что этот приезд послужит дальнейшему укреплению нерушимой дружбы народов двух братских республик.

В заключение беседы с яркой речью выступил тов. **Л. Берия**, встреченный продолжительной овацией.

— Очень хорошо сделали вы, что приехали в Тифлис ознакомиться с жизнью и работой партийных и комсомольских организаций столицы советской Грузии, — сказал тов. **Берия.**— Ваши нужды мы учтем, поможем. Вам нужно побывать еще на ряде предприятий Тифлиса, установить с ними тесную связь, заключить с ними договоры социалистического соревнования, чтобы помогать друг другу в соревноваться в работе, шире развертывать стахановское движение.

Далее тов. **Берия** подробно говорит о предусматриваемой сталинским проектом новой Конституции ликвидации Закфедерации, преобразовании республик Грузии, Армении и Азербайджана в союзные республики.

— Сейчас, товарищи, нам нужно еще больше и больше, изо дня в день укреплять нерушимую сталинскую дружбу народов республик Закавказья и всего Советского Союза, все выше и выше поднимать интернациональное воспитание трудящихся масс.

Веками угнетался трудолюбивый армянский народ. Царские правители, а затем предатели трудового армянского народа — дашнаки, также, как и меньшевики в Грузии и муссаватисты в Азербайджане, всячески разжигали национальную рознь.

Только большевистская партия, **Ленин и Сталин** дали подлинную свободу трудовому народу Армении. Советская Армения вместе со всей нашей великой родиной растет и крепнет, уверенно идет к вершинам счастливой радостной жизни. Народу советской Армении в этом постоянно помогают Центральный Комитет ВКП(б), правительство СССР и лично товарищ **Сталин.** Только недавно ЦК ВКП(б) и Совнарком СССР приняли решение «О мероприятиях по устройству армян-иммигрантов в Армянской ССР». Цветущая советская Армения делается притягательным центром для обездоленных трудящихся армян, угнетаемых в странах капитала.

Советская Армения достигла огромных успехов в деле социалистического строительства. Впереди у большевиков Армении—грандиозные задачи. Нужно еще лучше работать, особенно в деревне. Нужно больше и лучше двигать вперед развитие животноводства, виноградарства и других плодовых культур, лучше заниматься вопросами орошения. В Армении есть немало прекрасных, еще не освоенных, плодороднейших уголков. Их нужно освоить, использовать на дело социалистического строительства.

И главная задача большевиков и комсомольцев Армении — подчеркивает тов. **Берия** — это смотреть в оба, неустанно повышать свою революционную бдительность. Нужно уметь распознавать врагов, притаившихся подлых врагов партии — дашнаков, троцкистов, зиновьевцев, под какой бы маской они ни скрывались. На каждом участке нашего строительства нужно добиться подлинно большевистской организованности, проверять людей в работе, на деле.

Далее тов. **Берия** говорит о необходимости усиления работы по интернациональному воспитанию трудящихся масс, по овладению социалистической культурой.

— Лучше и глубже изучайте историю партии **Ленина—Сталина**, овладевайте передовой культурой Советского Союза! Изучайте русский язык—язык революционного героического народа, который помог народам Закавказья в борьбе за Советы, с помощью которого народы Закавказья идут к новым победам.

В заключение своей речи тов. **Берия** пожелал делегатам новых успехов в деле социалистического строительства и просил делегацию передать привет руководителям и всем партийным и непартийным большевикам советской Армении.

Слова тов. **Берия:**

— Самый горячий, наш искренний большевистский привет нашему любимому вождю — великому **Сталину!**— покрываются бурными аплодисментами. Долго длится овация в честь великого **Сталина**. Раздаются возгласы: «Да здравствует боевой руководитель большевиков Грузии и Закавказья — тов. **Берия!**», «Да здравствует сталинская дружба народов СССР!», «Да здравствует великая и непобедимая партия **Ленина — Сталина!**», «Да здравствует наш родной, любимый **Сталин!**».

Под бурные аплодисменты руководитель делегации тов. **А. Шахбатян** вручил тов. **Л. Берия** письмо от делегации.

* * *

После беседы тов. **Л. Берия**, руководители партийных организаций и правительств Грузии и Закавказья сфотографировались с делегацией.

ЮНЫЕ ГОДЫ ВЕЛИКОГО ВОЖДЯ

ჩვენო სტალინ, ჩვენო მკვიდრო, ჩვენო დიდო მოამაგე,
გაიშალა ის ნაყოფი, შენ რომ შენის ხელით დარგე.
საბჭოთის ერთა შორის სხვებთან ერთად ჩვენც ვივარგეთ,
რადგან შენი დარიგების ერთი სიტყვაც არ დავკარგეთ.

(ბაკურიანელ მუშათა ბელადის დიდ სტალინს)

Товарищ СТАЛИН в ученические годы. (Горийское училище).

Наш родной! За нас ты отдал юность с тяжкими годами,
Твой посев теперь сверкает золотистыми плодами.
Ты хранишь стальною силой святость ленинских заветов,
Ты творец счастливой жизни для республики Советов.

(Из письма трудящихся советской Грузии вождю народов великому Сталину)

Великий пример

Величественные, исторические темы отразили художники Грузии в своих ярких полотнах, посвященных истории большевистских организаций в Грузии и Закавказье.

Тысячи посетителей заполняют ежедневно галлерею этой замечательной выставки, запоминая яркие, глубоко увлекательные образы и факты из истории зарождения и борьбы первых большевистских организаций, навсегда запечатлевая в памяти вдохновенный облик их основоположника —великого **Сталина**.

Каким ценным, наглядным подспорьем являются полотна художников Грузии для изучения истории большевизма, для изучения той огромной работы, которая была проделана тов. **Сталиным** на заре революционного движения в Грузии и Закавказье!

Достаточно ознакомиться с многочисленными отзывами посетителей, чтобы стало ясно, как огромно организующее и воспитательное значение этой недавно открывшейся выставки.

Отражая различные эпизоды непреклонной борьбы тов. **Сталина** за торжество идей марксизма, за дело **Ленина**, эти яркие полотна великих тем показывают вождя, упорно преодолевающего трудности и лишения и уже с ранних лет своей школьной жизни приобщающегося, шаг за шагом, к политической жизни.

Огромный воспитательный пример являет собой каждый из эпизодов, связанных с жизнью великого вождя, начиная с его юных лет.

Юный Иосиф Джугашвили никогда не расстается с книгами, он общителен в кругу своих школьных товарищей, пересказывает и раз'ясняет им прочитанное, беседует с ними на волнующие их темы.

Публикуемые сегодня в «Заре Востока» воспоминания бывших учеников Горийского духовного училища, в котором учился тов. **Сталин**, рисуют отдельные эпизоды, относящиеся к юным годам великого вождя.

Высокая принципиальность, прямота, твердость, настойчивость в достижении поставленной цели, чуткость и заботливость к товарищам, неустанная работа над собой, скромность—все эти черты отличают молодого Иосифа Джугашвили со школьной скамьи.

Суровые, полные нужды и лишений годы не сломили юного Джугашвили, не убили в нем жажды к знаниям и постоянного, упорного стремления к работе над собой.

«Он никогда не давал чувствовать свое превосходство, хотя был развит более, чем мы,—говорит в своих воспоминаниях П. Капанадзе,—он не кичился тем, что способнее нас, а наоборот, помогал нам своими знаниями»...

В этих нескольких строках дан идеал молодого человека нашего времени, к которому нужно стремиться изо дня в день,—обогащать себя знаниями, накапливать их, быть образцом, передовым примером высокой принципиальности и сознательности, не успокаиваться на достигнутом, помнить, что скромность — отличительное качество большевика партийного и непартийного, не зазнаваться, постоянно совершенствоваться...

Воспоминания о молодом **Сталине** являются иллюстрацией к докладу тов. **Л. Берия**, развернувшего пламенные страницы истории партии. Они будут воспитывать широкие слои советской молодежи в духе большевистской выдержанности, требовательности к себе, неустанной, систематической работы над собой, над повышением уровня своей политической и общекультурной подготовки, закаляя в духе преданности великой партии **Ленина—Сталина**.

В теплых вдохновенных строках, проникнутых горячей любовью, выразили в письмо тов. **Сталину** трудящиеся советской Грузии свои мысли и переживания.

«Наш родной! За нас ты отдал юность
с тяжкими годами,
Твой посев теперь сверкает золотистыми
плодами,
Ты хранишь стальною силой святость
ленинских заветов,
Ты творец счастливой жизни для республики
Советов».

Великий сталинский посев дал пышные, богатые всходы.

Их ничто не могло заглушить: молодой **Сталин** смело нес семена марксистского, ленинского мировоззрения в массы, заботливо выращивал эти всходы. И сегодня ярко сверкают богатством своих красок эти могучие всходы сталинского посева, воплотившись в величайшие победы трудящихся Грузии, Азербайджана, Армении, спаянных нерушимой, сталинской дружбой.

Эти всходы—в людях сталинской выучки, в людях сталинской школы, беспредельно преданных партии **Ленина—Сталина**, ее сталинскому ЦК, ее великому вождю, воля которого—руководство к действию, непреложный закон, путь к новым победам.

Страница воспоминаний

В 1888 году родители определили меня в горийское духовное училище. В классе я сидел на одной парте с Иосифом Джугашвили. Учился я слабо, и товарищ мой, Сосо, всегда охотно помогал мне.

В нашем классе учились дети богатых и бедных. Дети богатеев чуждались нас, бедняков. Их отношение к нам постепенно обострялось еще и потому, что Сталин, считавшийся в классе первым учеником, был из нашей среды.

Сталин обладал исключительной памятью. Об'яснения преподавателей он усваивал отлично и потом в точности их пересказывал.

Он никогда не отказывался от своих слов, будучи всегда уверен в их правильности.

Прекрасно отвечал он, когда его вызывали к доске. Все это еще более озлобляло детей богачей и они при каждом удобном случае мстили нам.

Иосиф очень любил книги и увлекательно рассказывал нам о прочитанном. Его рассказы были такими интересными и волнующими, что слушать собирались и взрослые. Дядя мой обычно благодарил Сосо и просил почаще заходить к нам.

Преподаватель Илуридзе упорно придирался к Иосифу и всегда на уроке старался «срезать» его, как вожака нашей группы. Он называл нас «детьми нищих и несчастных».

Однажды Илуридзе вызвал Иосифа и спросил:

— Сколько верст от Петербурга до Петергофа?

Сосо ответил правильно. Но преподаватель не согласился с ним. Сосо же настаивал на своем и не уступал.

Упорство его, нежелание отказаться от своих слов, страшно возмутили Илуридзе. Он стал угрожать и требовать извинений, но Иосиф обладал крепким, непримиримым характером и упорством. Он снова несколько раз повторил то же самое, заявляя, что он прав. К нему присоединились некоторые из учеников и это еще больше разозлило преподавателя. Он стал кричать и ругаться. Сталин стоял неподвижно, глаза его расширились от гнева...

Он так и не уступил.

* * *

В те годы Сталин бывал у нас в деревне и здесь занимался—давал уроки крестьянским ребятишкам. Он читал книги и взрослым, пересказывая и об'ясняя непонятное.

В 1895 году я получил от Сталина, через Капанадзе, письмо, в котором он писал, чтобы я повидал его, обещал позаняться со мной и подготовить в школу.

М. ТИТВИНИДЗЕ

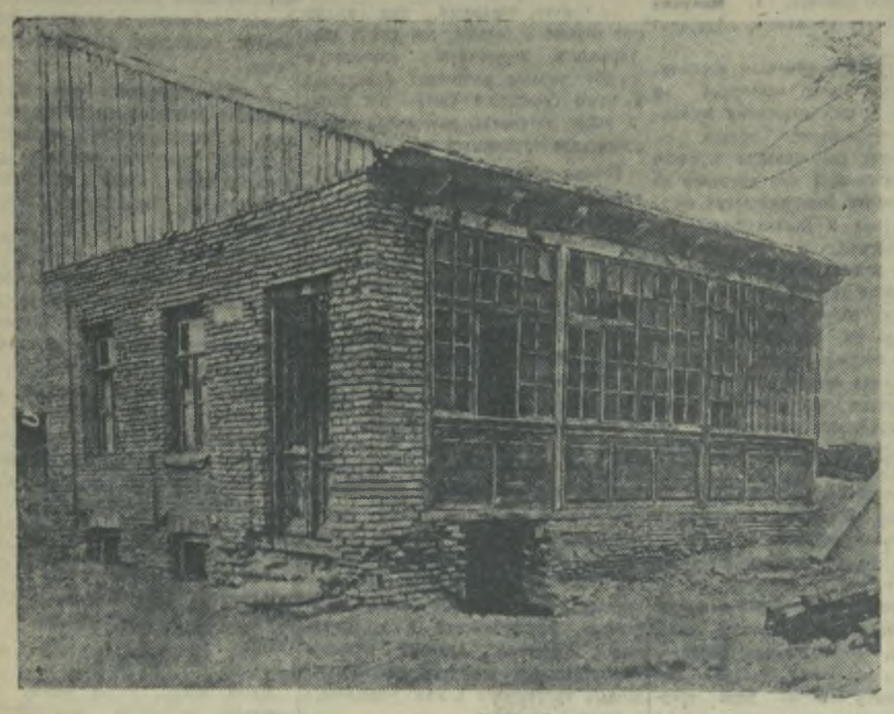

Домик в гор. Гори, где провел свое детство товарищ СТАЛИН.

„Я должен увидеть Ленина"

Помню годы нашего пребывания в горийском духовном училище.

С виду Иосиф Джугашвили был худой, но крепкий мальчик. Жизнерадостный и общительный—он всегда окружен был товарищами. Он особенно любил играть со своими сверстниками в мяч (в лапту) и «лахти». Это были излюбленные игры учеников. Иосиф умел подбирать лучших игроков, и наша группа поэтому всегда выигрывала.

Я учился вместе с Иосифом 13 лет, сам учительствую 35, и за все эти годы мне не приходилось встречать такого одаренного и способного ученика.

Иосиф научился отлично рисовать, хотя в те годы в училище рисованию нас не обучали. Помню нарисованные им портреты Шота Руставели и других грузинских писателей.

За годы ученичества Сталин перечитал почти все книги, имевшиеся в горийской библиотеке: сочинения Игнатия Ниношвили, Ильи Чавчавадзе, Акакия Церетели и др. Лучшие произведения он советовал читать и нам, своим товарищам, и часто пересказывал содержание прочитанного. Помню, какое большое впечатление произвел на него рассказ И. Ниношвили «Гогиа Уишвили», в котором описывается угнетенное и бесправное положение крестьян. «Надо учиться и учиться,—говорил Иосиф,—чтобы помочь крестьянам».

Иосиф Джугашвили отличался большой скромностью и был хорошим, чутким товарищем. Он никогда не давал чувствовать свое превосходство, хотя был развит более, чем мы. Он не кичился тем, что способнее нас, а, наоборот, помогал нам своими знаниями, помогал нам рисовать географические карты, решать задачи, готовить уроки.

Иосиф был тверд, настойчив и энергичен.

Вместе с тем его характер, в общении с товарищами, отличали чуткость и заботливость.

Об этой заботливости говорит хотя бы следующий факт.

Как-то раз, перед самыми экзаменами, я заболел и обратился к смотрителю училища Беляеву с просьбой освободить меня от экзаменов. Беляев отказал. Я был очень удручен отказом. Об этом узнал Сосо и стал настаивать, чтобы я пошел с ним к Беляеву, просить вместе. Я отговаривал его, будучи уверен, что ничего из этого не выйдет. Сосо все же уговорил меня пойти к Беляеву и с такой решительностью, смелостью и настойчивостью стал убеждать смотрителя, что тот уступил.

В последующие годы, будучи в тифлисской семинарии, Сталин участвовал в подпольных кружках и продолжал увлекаться чтением книг. Он изучал геологию, затем взялся за химию. Он стал читать Маркса. Организовал кружок и сам руководил им. В этом кружке изучали рабочее движение. В связи с этим Сталин часто говорил, что надо начать работу среди рабочих.

В Тифлисе, в семинарии, Сталин был попрежнему жизнерадостным и отзывчивым товарищем. Но здесь, очевидно, в нем произошел перелом. Он был уже не таким, как раньше, прилежным учеником. Все свободное от занятий время отдавал чтению политической литературы—изучал марксизм, рабочее движение.

Особенно запомнился мне один примечательный факт. Это было в 1898 году. Однажды утром, после чая, я вышел из семинарии в Пушкинский сквер. Здесь я увидел Сталина, окруженного группой товарищей. Он горячо дискутировал с ними, критиковал взгляды Жордания. Это всех захватило.

И здесь, в саду, мы впервые услышали слово «Ленин».

Раздался звонок, мы стали расходиться, спеша на урок. Я подошел к Иосифу, пораженный его резкой критикой взглядов Жордания. Иосиф сообщил мне, что читал статьи Ленина, которые ему очень понравились.

— Пусть умру, но я во что бы то ни стало должен увидеть Ленина,—сказал он мне тогда.

Эти слова, произнесенные в 1898 году, я напомнил товарищу Сталину при встрече с ним в 1926 году, и он вспомнил этот эпизод.

П. КАПАНАДЗЕ.

Памятные годы

Я учился в горийском духовном училище, а затем в тифлисской духовной семинарии, и в те годы встречался со Сталиным.

Запомнилась одежда, в которой Иосиф Джугашвили появился зимой в школе. Его заботливая мать, зарабатывавшая на жизнь кройкой, шитьем и стиркой белья, старалась, чтобы сын был одет тепло и опрятно.

На Иосифе было синее пальто, сапоги, войлочная шляпа и серые вязаные рукавицы. Шея обмотана широким красным шарфом. Нравился нам его яркий шарф.

Иосиф был среднего роста, худощав. В школу он ходил, перевесив через плечо сумку из красного ситца. Походка—уверенная, взгляд—живой, весь он—подвижной, жизнерадостный.

В первые годы в приготовительных отделениях Иосиф учился отлично, и дальше все ярче раскрывались его способности—и он стал одним из первых учеников.

При школе была библиотека. Когда мы подросли—пристрастились к чтению. Начальство выдавало нам книги, которые были нам не по вкусу, и мы доставали литературу для чтения у Арсена Каландадзе, имевшего в Гори книжный магазин. У Каландадзе мы доставали книги Акакия Церетели, Ильи Чавчавадзе, Р. Эристова и других, книги, рассказывавшие нам о том, что на свете происходят какие-то иные события, что школа для нас—мачеха.

Большинство преподавателей своим отношением к нам еще более убеждало нас в этом. Мы чуждались их, и не чувствовали в них сердечности. Нам было ясно, что школа стремится воспитать из нас рабов, а не свободных людей.

Мы учили уроки, занимались, но от нас не ускользало, что за стенами школы скрывалось «что-то» другое, неясное для нас тогда в своих очертаниях, но привлекательное, требующее разгадки...

Иосиф лучше других постигал это «что-то». Если память мне не изменяет, беседа, о которой я хочу рассказать, имела место, когда Иосифу и мне было по 13 лет.

Во время летних каникул, возвратившись в Гори из родного села Бершуети, я навестил Иосифа, и мы вышли гулять на улицу. Прошли мост через Куру, перешли за полотно железной дороги и расположились на зеленой лужайке.

Молодые, еще не искушенные в жизни, мы любили беседовать на отвлеченные темы. Я заговорил о боге. Иосиф слушал меня и после минутного молчания ответил:

— Знаешь, нас обманывают, бога не существует...

Эти слова удивили меня. Ни от кого еще я не слышал таких слов.

— Сосо, что ты говоришь?!

— Я дам тебе прочесть книгу, из которой ты увидишь, что мир и вся жизнь устроены совсем по-иному, и разговоры о боге—пустая болтовня,—сказал Иосиф.

— Какая это книга?—заинтересовался я.

— Дарвин. Обязательно прочти,—наставительно ответил Иосиф.

* * *

После горийского училища я снова встретился с Иосифом Джугашвили в стенах тифлисской духовной семинарии. Тяжелый был режим в этом училище. Нельзя было почитать газету, пойти в театр. После пяти часов вечера запрещалось выходить на улицу. Бесконечные моления: перед уроком, перед завтраком, перед обедом, перед сном. По субботам и воскресеньям—долгие томительные обедни. Надоедали нам здорово.

За учащимися была установлена слежка преподавателей. Меры взыскания по отношению к учащимся выражались в грубых выговорах, карцере (темная комната), в двойках по поведению и, наконец, в исключении из семинарии.

* * *

Иосиф увлекался чтением «посторонних» книг. Вокруг него собирались товарищи.

Чтобы лучше разобраться в интересовавших нас вопросах, мы читали «Историю культуры» Липперта, «Войну и мир», «Хозяин и работник», «Крейцерову сонату», «Воскресенье» Льва Толстого, а также Писарева, Достоевского, Шекспира, Шиллера и др.

Иногда мы читали в церкви, во время службы, притаившись в рядах. Мы прочитывали книги, конечно, с большой осторожностью, чтобы не попасться на глаза надзирателям.

Книга была неразлучным другом Иосифа и он с нею не расставался даже во время еды.

Обычно Иосиф отвечал на вопросы не торопясь. Если у него был готов ответ, всесторонне обоснованный, он отвечал, если же нет—он оттягивал ответ на более или менее короткий срок.

Из предметов, проходившихся в то время, Иосиф любил гражданскую историю и логику. По этим предметам у него всегда были пятерки. По остальным он готовился в конце года к экзаменам.

Большим развлечением для нас, в нестерпимо душной атмосфере семинарии, были песни. Необычайное удовольствие испытывали мы, когда Сосо втягивал нас в хор и своим звонким, приятным голосом запевал любимые народные песни.

Г. ГЛУРДЖИДЗЕ.

Товарищ СТАЛИН (четвертый в верхнем ряду) среди учащихся духовного училища в гор. Гори.

ЮНЫЕ ГОДЫ ТОВАРИЩА СТАЛИНА В КАРТИНАХ ХУДОЖНИКОВ ГРУЗИИ

«Вся история закавказских большевистских организаций, все революционное движение Закавказья и Грузии с первых дней его зарождения неразрывно связаны с работой и именем товарища **Сталина**» (**Л. Берия**).

Широка и разнообразна тематика картин на выставке, посвященной истории большевистских организаций в Грузии и Закавказье.

Замечательный, интересный раздел составляют картины и скульптуры, иллюстрирующие детские и юношеские годы великого вождя.

Перед этими полотнами на выставке подолгу задерживается учащаяся молодежь: школьники, пионеры, комсомольцы. Они вглядываются в картины, подмечают характерные черты юного Иосифа Джугашвили.

«Меня заинтересовали,—пишет в книге впечатлений ученица - посетительница выставки,—картины о **Сталине** в детстве. Я обратила внимание на то, что товарищ **Сталин** в эти годы все время с книгой...»

На полотнах художников Х. Георгадзе, В. Джапаридзе, Б. Фогеля, А. Копалиани — дом в Гори, в котором провел детские годы **Сталин**, горийское духовное училище и здание тифлисской духовной семинарии.

Особенно интересна картина худ. Георгадзе: на первом плане домик. Вдали голубые горы, улица. Юный **Сталин** с книгой в руках беседует с ребятишками. Аналогичны картины К. Гаделиашвили, Д. Волгина, Г. Кахидзе.

Особо выделяется картина Моссе Тоидзе—«Выступление юного **Сосо Джугашвили** в защиту крестьян».

Перед хижиной гнетущая сцена грабежа. Царские сатрапы, собирая подать, отнимают у крестьян - бедняков последнее имущество. Юный **Иосиф Джугашвили**, видя это, порывается стать на защиту обездоленных, его взор горит непримиримой ненавистью...

Интересная сцена запечатлена художником Багратиони: исключение семинариста **Иосифа Джугашвили** из тифлисской духовной семинарии. Перед столом ректора стоит юный **Сталин** в независимой позе, заложив руку за борт куртки. Суровой прямотой дышит его взгляд.

Следующая картина — художника Бротковой—отражает 1898 год, первый рабочий кружок в Тифлисе, руководимый товарищем **Сталиным**.

В скульптуре образ юного **Сталина** передан резцом С. Кажабадзе.

Г. ГЛЕБОВ.

ПАНОРАМА ГОРОДА ГОРИ

На всю жизнь запомнились эти дни

Город Гори с юга и запада омывают Кура и Лиахва. Он окружен плодовыми садами. В городе возвышаются развалины древней крепости—памятника средневековья.

В старом Гори было около 8 000 человек населения, много церквей, лавок, духанов и на весь тогдашний уезд четыре учебных заведения: городское 4-классное училище, духовное 4-классное, учительская семинария и женская прогимназия.

В этом городе, в семье сапожника Виссариона Джугашвили, в 1879 году родился мальчик, которому дали имя Иосиф.

В 1890 году, поступив в горийское духовное училище, я впервые встретился с одиннадцатилетним Иосифом Джугашвили.

Предметы у нас проходились на русском языке и лишь два раза в неделю преподавали грузинский язык.

Я, будучи уроженцем Мегрелии произносил грузинские слова с акцентом. Это дало повод ученикам смеяться надо мной. Иосиф же, наоборот, пришел мне на помощь.

Скромный и чуткий, он подошел ко мне и сказал:

— Ну, давай, я буду учиться у тебя мегрельскому языку, а ты у меня грузинскому.

Это движение души товарища сильно растрогало меня.

Не одна только скромность отличала Иосифа. Большие способности и любознательность выделяли его среди учеников.

Обычно он был серьезен, настойчив, не любил шалостей и озорства. После занятий спешил домой, и всегда его видели за книгой.

Дядя мой Виссарион Гогохия, в квартире которого я поселился, переехал в дом Кипшидзе. Здесь же, во дворе, жил Иосиф с матерью.

Их комната имела не более 9 квадратных аршин и находилась около кухни. Вход—со двора прямо в комнату, ни одной ступени. Пол был выложен кирпичем, небольшое окно скупо пропускало свет. Вся обстановка комнаты состояла из маленького стола, табуретки и широкой тахты, вроде нар, покрытой «чилопи»—соломенной циновкой.

Мать Иосифа имела скудный заработок, занимаясь стиркой белья и выпечкой хлеба в домах богатых жителей Гори. За комнату надо было платить полтора рубля в месяц, но не всегда удавалось скопить эти полтора рубля.

Тяжелая трудовая жизнь матери, бедность—сказывались на характере Иосифа. Он не любил заходить к людям, живущим зажиточно. Несмотря на то, что я бывал у него по несколько раз в день,—он подымался ко мне очень редко, потому что дядя мой жил по тем временам богато.

Отец Иосифа — Виссарион проводил весь день в работе, шил и чинил обувь.

За что ни брался Иосиф—все усваивал глубоко и основательно. На подготовку к урокам у него уходило очень мало времени.

Благодаря своей исключительной памяти, он, внимательно слушая педагога, запоминал урок и не нуждался в повторении.

Свободное от занятий время уходило на чтение книг. Он перечитал все, что было в школьной библиотеке, — произведения грузинских и русских классиков, и по своему развитию и знаниям стоял намного выше своих школьных товарищей.

Это дало основание назначить ему одному ежемесячную стипендию.

* * *

Горийское духовное училище мы окончили в 1894 году. На выпускных экзаменах Иосиф особенно отличился. Помимо аттестата с круглыми пятерками, ему выдали похвальный лист, что для того времени являлось событием из ряда вон выходящим, потому что отец его был не духовного звания и занимался сапожным ремеслом.

Осенью того же 1894 года мы приехали в Тифлис—впервые в нашей жизни очутились в большом городе.

Нас ввели в четырехэтажный дом, в огромные комнаты общежития, в которых размещалось по 20—30 человек. Это здание и было тифлисской духовной семинарией.

Жизнь в духовной семинарии протекала однообразно и монотонно. Вставали мы в 7 часов утра. Сначала нас заставляли молиться, потом мы пили чай, после звонка шли в класс. Дежурный ученик читал молитву «царю небесному» и занятия продолжались с перерывами до двух часов дня. В три часа—обед, в пять часов вечера—перекличка, после которой выходить на улицу строго запрещалось.

Мы чувствовали себя как бы в каменном мешке. Нас снова водили на вечернюю молитву, в восемь часов пили чай, затем расходились по классам — готовить уроки, а в десять часов—по койкам, спать.

Ученики не имели права обсуждать свои нужды и запросы.

Все, что преподавалось, якобы означало непреложную истину. Горе любопытному и любознательному! Сомнениям не должно было быть места. Критическое суждение о том или ином явлении природы, о страницах священного писания—считалось кощунством.

Инспектор Абашидзе строго и придирчиво следил за пансионерами, за их образом мыслей, времяпрепровождением и, кроме того, позволял себе производить обыски. Обыскивал нас и наши личные ящики.

Семинарская атмосфера тяготила Иосифа Джугашвили. Он сразу понял, что преподаваемые в семинарии предметы не могут удовлетворить человека развитого.

Он жаждал знать основы всего происходящего в мире, доискивался до первопричины, добивался ясного понимания вопросов, на которые семинарский курс не давал ответа.

Иосиф перестал уделять внимание урокам, учился на тройки—лишь бы сдать экзамены. Он не терял времени и энергии на усвоение легенд из священного писания и уже с первого класса стал интересоваться светской литературой, общественно-экономическими вопросами. В этом ему помогали ученики старших классов. Узнав о способном и любознательном Иосифе Джугашвили, стали беседовать с ним и снабжать его журналами и книгами.

За год Иосиф настолько политически развился, вырос, что уже со второго класса стал руководить группой товарищей по семинарии.

Сталин самостоятельно составил план работы кружка и проводил с нами беседы. Однако, вести кружок в стенах семинарии почти не представлялось возможным. Инспектор Абашидзе установил строгую слежку. Он чувствовал, что где-то что-то завелось, что молодежь, кроме священного писания, занимается еще чем-то иным, и нам пришлось подумать о месте сбора.

По предложению Иосифа была снята комната за пять рублей в месяц под Давидовской горой. Там мы нелегально собирались один, иногда два раза в неделю, в послеобеденные часы — до переклички.

Иосиф жил в пансионе и денег у него не было, мы же получали от родителей посылки и деньги на мелкие расходы. На этих средств платили за комнату.

Члены кружка были отобраны самим Сталиным по надежности и конспираторским способностям каждого.

Среди семинаристов были доносчики, которые сообщали инспектору Абашидзе о настроениях и занятиях учеников и, в особенности, Иосифа Джугашвили.

В кружке Иосиф читал нам произведения Игнатия Ниношвили, раз'яснял теорию Дарвина о происхождении человека, а к концу года мы перешли к чтению политической экономии и отрывков из книг Маркса и Энгельса.

Мы следили также за сообщениями и дискуссиями на страницах газеты «Квали» *). Задавали Иосифу вопросы и он раз'яснял нам все просто, ясно, четко.

Сталин не ограничивался устной пропагандой идей Маркса—Энгельса. Он создал и редактировал рукописный ученический журнал на грузинском языке, в котором освещал все спорные вопросы, обсуждавшиеся в кружке и на страницах «Квали».

Наш семинарский журнал представлял собою тетрадь страниц в тридцать. Журнал выходил два раза в месяц и передавался из рук в руки.

В этот период Иосиф был всецело поглощен политической литературой, но на покупку книг у него не было денег. И вот на помощь опять приходит его великолепная память. Он ходил к букинистам, останавливал взгляд свой на интересующей его книге, раскрывал ее, и пока букинист возился с покупателями, вычитывал и запоминал нужные ему места.

Революционное настроение среди семинаристов росло и крепло. Споры и диспуты становились явлением обыденным. Рукописный журнал, печатная политическая литература и «Квали» заполняли карманы членов кружка.

Все это не могло пройти незамеченным. Инспектор Абашидзе усилил слежку и нам стало труднее ускользать от наблюдения его прислужников.

Однажды вечером, когда мы готовили уроки, в классе неожиданно появился Абашидзе. Не найдя ничего предосудительного в ящиках, он стал обыскивать учеников.

На той же неделе после тщательного обыска инспектор нашел у Иосифа исписанную тетрадь со статьей для нашего рукописного журнала.

Абашидзе не замедлил выступить с материалом на заседании правления семинарии. В результате мы получили двойки по поведению и последнее предупреждение.

Беседы в кружке и постоянные дискуссии отражались на наших семинарских занятиях. Однако Иосиф, не затрачивая особых усилий, с легкостью перешел в следующий класс. Но успех этот был обманчив. Свирепый монах Абашидзе догадывался, почему талантливый, развитой, обладавший невероятно богатой памятью Джугашвили учится «на тройки».

Он снова поднял этот вопрос на заседании правления семинарии, обрисовал наше увлечение политическими вопросами, охарактеризовал главенствующую роль Джугашвили во всем этом и добился постановления об исключении его из семинарии.

Так кончилась наша совместная школьная жизнь, прошли детские и юношеские годы.

Иосиф Джугашвили вышел из семинарии без диплома, но с определенными, твердыми взглядами на жизнь. Он уже знал и понимал, что ее надо расколоть и перестроить.

Меня же судьба закинула обратно в деревню. Отца уже не было в живых и я должен был искать работы.

Иосиф не вернулся в Гори.

Он целиком погрузился в революционную работу.

Д. ГОГОХИЯ.

*) «Квали», «Мосамбе»—грузинская легальная печать, проповедывавшая в те годы марксизм.

«Тов. СТАЛИН в юные годы»—в картины худ. К. Гвеликшвили. (Выставка картин художников Грузии).

Георгий ЛЕОНИДЗЕ

ВОЖДЮ

1.

Могучий ураган, потоки воли вздетая,
Тебя для битв и подвигов взрастил...
Пусть расцветает колыбель святая.
Та пядь земли, где, юный, ты бродил...
Сын бедняка, свободу защищая,
Ты мир трудящихся из сакли озарил.

В каких пучинах тайных мироздания
Великий гений силы накоплял?
Ты — месть за каждый тяжкий миг страдания,
Что бедный раб веками испытал.

Он голову поднял, расправил стан сотбенный,
Идет с тобой, как с знаменем, вперед,
И клик восторженный победой вдохновленный,
Из сердца по сердцам несется и поет.

Орел гнезда могучих поколений,
Горит алмазом взор твой огневой!
Негнущаяся сталь бессмертных дерзновений,
Ты весь из правды соткан вековой...
К тебе—все голоса людей и труб гуденья,
Великий вождь, народный наш герой!...

2.

Кто изваял тебя из крепкого гранита
И дал такое напряженье сил,
Что в пламени идею зародил ты,
Идею — в яркий пламень претворил?!..

Ты бурю в мир послал, — разрушить своды неба,
Развеять в нем туман, рассеять злобный мрак,
Чтобы голодный мог иметь довольно хлеба,
И чтоб чоху надел оборванный батрак.

И рек с высоких гор бурливое стремленье,
Как побежденное, смирилось пред тобой;
Ты дал им новое, спокойное теченье,
Ложится путь во льдах неведомых тропой.

Посевам золотым культуры многопенной
Ты дал горячие взрыхленные луга...
Всем беднякам, невольникам вселенной
Протянута твоя великая рука.

О мудрой правдой, духом непреклонным
Твоя простая речь с народом говорит,
В сердцах рабочих золотом червонным,
Конечною победою звенит...

Враги еще живут и нам с кровавой жаждой
Грозят отравою бессильных злобных жал,
Но образ Сталина повсюду, в сакле каждой,
Сверкает, как кинжал!..

3.

Ты помнишь берега речонки неглубокой,
Грузинские поля и весь простор родной?
Мой стих — оттуда же, там написал я строки,
Чтобы вернуть тебе свой долг перед страной.

Там ты читал поэму Руставели
С улыбкой гордости на молодых устах,
Знал, — строфы гения родимый край воспели,
Увековечили бессмертием в стихах.

Теперь летишь вперед!.. И на коне «Мерани»
К победам от побед бесстрашно рвешься ты...
В тебе—весь мир сердец, счастливых трепетаний,
Величье бедноты!..

Перевел с грузинского А. КАНЧЕЛИ.

«СТАЛИН в ученические годы». Скульптура С. Кикабадзе. (Выставка художников Грузии).

В ГОРИ

Трудящиеся Советской страны, изучая историю большевистской партии, историю замечательной жизни и борьбы величайшего человека всех времен и народов товарища СТАЛИНА, с интересом посещают места, связанные с детскими и юношескими годами великого вождя.

В Гори направляются экскурсии рабочих, студентов, специалистов, красноармейцев.

За последние два месяца Гори посетили около двух тысяч трудящихся, приехавших ознакомиться с городом, в котором провел годы своего детства Иосиф Джугашвили.

● На велосипедах прибыли в Гори студенты высших учебных заведений Ленинграда. В велопробеге участвовали 33 человека.

● Пеший поход в Гори организовали десять рабочих ленинградского завода «Красная заря».

● На конях приехали из Кутаиса жены командиров Красной армии.

● Комсомольцы Ленинакана, изучая доклад тов. Л. Берия, организовали экскурсионный поход Ленинакан—Гори.

● В городе побывали экскурсанты из Ставрополя, Орджоникидзе, Новочеркасска и других городов Союза ССР.

● Виднейший французский писатель Андре Жид, побывав в Тифлисе, выехал в Гори, чтобы осмотреть домик, в котором жил тов. Сталин, осмотреть Гори и его окрестности.

● В оставленных в Гори записях и письмах в редакцию районной газеты товарищи, посетившие Гори, рассказывают о своих впечатлениях.

«За время пребывания в Гори, на родине товарища Сталина, мы накопили массу впечатлений, — пишут студентки Новочеркасского индустриального института. — Дорогие девушки, мы посетили места, где провел свое детство и юность наш великий вождь. Нам пришлось беседовать с людьми, которые учились в горийском духовном училище вместе с товарищем Сталиным».

Студент энергетического факультета Круглов пишет: «Мы, будущие инженеры тяжелой промышленности, побывав в Тифлисе и в Гори, обогатили себя знанием жизни и революционной борьбы великого вождя, ведущего нас от победы к победе».

● Интересную работу задумали студенты и студентки Новочеркасского индустриального института.

Они собираются написать книгу на материалах накопленных ими впечатлений.

● Группа харьковских студентов-отличников учебы приехала в Гори, будучи премирована экскурсией в место, где жил, учился и боролся товарищ Сталин в юные и молодые годы — в города Гори, Тифлис, Батум, Кутаис, Баку.

Тт. Жданов, Постышев, Любченко и Хрущев посетили выставку украинского народного искусства

МОСКВА, 9. (ЗТА). 9 августа выставку украинского народного искусства в Центральном парке культуры и отдыха им. Горького посетили секретарь ЦК и Ленинградского обкома ВКП(б) тов. **А. А. Жданов**, секретарь ЦК КП(б)У тов. **П. П. Постышев**, председатель Совнаркома УССР тов. **П. П. Любченко** и секретарь Московского Комитета ВКП(б) тов. **Н. С. Хрущев**. При осмотре выставки присутствовал председатель Всесоюзного комитета по делам искусств тов. **П. М. Керженцев**.

Директор выставки **П. М. Рудяков** детально ознакомил гостей со всеми экспонатами. Товарищи Жданов, Постышев, Любченко и Хрущев занятеcовались коврами, вытканными колхозницами села Диканька, вышивками колхозниц села Решетиловки Харьковской области и села Клембовка Винницкой области. Ковровщицы, работающие на выставке, познакомили гостей с техникой ковроделия.

Художницы Параска Власенко и Галина Павленко продемонстрировали ряд своих работ. С изумительным мастерством заслуженный мастер украинского народного искусства Иван Гончар в присутствии гостей выточил декоративную вазу и кувшин.

По просьбе колхозниц товарищи Жданов, Постышев, Любченко и Хрущев сфотографировались с ними.

Выставку украинского народного искусства посетил тов. С. М. Буденный

МОСКВА, 10 (ЗТА). 10 августа выставку украинского народного искусства в Центральном парке культуры и отдыха им. Горького посетил маршал Советского Союза тов. С. М. Буденный. В сопровождении директора выставки т. Рудякова Семен Михайлович ознакомился с мастерством ковровщиц, работающих над изготовлением гобеленов. Автор прекрасных скульптурных групп, заслуженный мастер украинского народного искусства Иван Гончар в присутствии тов. Буденного изготовил две вазы для цветов.

Затем тов. Буденный вместе с директором Центрального парка культуры и отдыха Б. Н. Глан осмотрел парк.

18 суток в противогазе

ХАБАРОВСК, 10. Вступив в ряды пограничников, забойщик шахты им. Горького района Малый Непчетай—Григорий Максимович Данченко начал тренироваться на длительное ношение противогаза. В начале июня он с разрешения командира части надел противогаз и пробыл в нем 11 суток. К большому огорчению т. Данченко, противогаз ему предложили снять.

После семидневного пребывания в госпитале, где за состоянием организма т. Данченко непрерывно наблюдали врачи, ему разрешили возобновить опыт. В 8 час. 30 мин. 23 июля т. Данченко вновь надел противогаз. С тех пор прошло 18 с половиной суток, а т. Данченко — все еще в противогазе. Только трижды в сутки рекордсмен снимает маску для принятия пищи.

Тов. Данченко аккуратно несет повседневную службу, ходит в наряды, посещает политзанятия и общеобразовательную школу.

Сегодня т. Данченко осматривали наблюдавшие за ним врачи. Они пришли к заключению, что состояние его здоровья—прекрасное; легкие и сердце работают нормально; организм не утомлен.

С аппетитом уничтожая обед, т. Данченко рассказал сегодня вашему корреспонденту:

— В противогазе я чувствую себя отлично. Привык к нему настолько, что не замечаю. Он не мешает мне ни работать, ни спать. Начиная с 5 августа, каждое утро я непер бегаю в противогазе по пять километров. В часы отдыха тренируюсь на турнике, играю в волейбол, а по вечерам играю на гитаре. Вместе с товарищами хожу в кино. За эти 18 дней я прочитал «Тоннель» Беллермана и «Время, вперед!» Сейчас начал читать «Как закалялась сталь». В противогазе рассчитываю пробыть 20 суток. Маску сниму 12 августа — после того, как пробегу в ней на открытии краевой спартакиады 5.000 метров.

И. ФЕТИСОВА.

Новый тип электролампы

МОСКВА. (ЗТА) Московский электрозавод приступает к массовому производству нового типа электролампы — биспиральной. Она отличается от обычной электролампы накаливания меньшим размером (отсюда экономия стекла и вольфрамовых цветных металлов) и большей светоотдачей (на 4 — 20 проц).

Завод выпустил уже первую партию в 100 тыс электроламп от 40 до 100 ватт. Лампы переданы крупным потребителям для массового испытания. Первые отзывы потребителей говорят о вполне удовлетворительном качестве электроламп.

В текущем году электрозавод выпустит около 2 млн биспиральных ламп. В 1937 году производство этих ламп будет значительно расширено.

Тов. И. А. Акулов приступил к исполнению своих обязанностей

МОСКВА, 10 (ЗТА). Секретарь Центрального Исполнительного Комитета Союза ССР тов. Акулов И. А. с 10-го августа приступил к исполнению своих обязанностей.

Борьба со спекулянтами

ХАРЬКОВ, 10 (ЗТА). За последние дни областной милицией задержаны на рынках Харькова 202 крупных спекулянта. Почти все они работали группами.

К числу их относится группа спекулянтов велосипедами, возглавляемая неким Гуркиным. Эта шайка скупала в магазинах велосипеды по 250 рублей и продавала их по 600 рублей.

Спекулянтка - рецидивистка Цилия Швель ежедневно принимала от брата, работающего в одном из магазинов Харпромторга, товары и перепродавала их на рынке. При обыске у них обнаружено 145 метров мануфактуры и 30 комплектов готового платья.

Все виновные в спекуляции арестованы. На-днях они предстанут перед судом.

Тов. О. Ю. ШМИДТ НА ОСТРОВЕ ДИКСОН

БОРТ «СТАЛИНГРАДА», 10. В бухте Диксон бросил якорь ледорез «Литке», на котором поднят вымпел начальника Главсевморпути. Тов. Шмидт, принял на борту «Литке» начальника острова тов. Боровикова и парторга т. Соколова, выехал на катере осматривать Диксон. Отто Юльевич провел несколько часов на Диксоне, где ознакомился с работой электростанции, с хозяйством острова. На «Литке» т. Шмидт возвратился с большим букетом цветов, выращенных в теплице зимовки.

Товарищ Шмидт поделился с зимовщиками своими впечатлениями и отметил заслуженную популярность Диксона среди трудящихся. Отто Юльевич выразил пожелание, чтобы Диксон, постепенно превращающийся в город, стал бы действительно культурным центром Арктики.

Вспашка под озимые, под зябь

МОСКВА, 10 (ЗТА). К 5 августа колхозы вспахали из под яровых под озимые текущего года 2130,8 тыс. га против 1425 тыс га на тот же срок в прошлом году. Вылущено стерни в колхозах 1533,9 тыс. га — 11 проц. плана.

В колхозах вспахано под зябь 435 тыс. га, в прошлом году к этому сроку было поднято 154 тыс. га.

Производственная экскурсия стахановцев

На-днях лучшие стахановцы тифлисского машиностроительного завода им. Орджоникидзе тт. Сикаев, Георгадзе, Айвазов, Амиргулов, Демидов и Иванов выезжают в производственную экскурсию.

Они посетят города Москву, Ленинград, Киев и Харьков, где ознакомятся с последними достижениями передовых машиностроительных заводов и практикуемыми на них методами стахановской работы.

Дом санитарной культуры в колхозе

ОЧЕМЧИРИ. (Наш кор.). В колхозе селения Джгерди, Очемчирского района, организован образцовый Дом санитарной культуры. В Доме оборудованы кабинеты санитарной и скорой медицинской помощи.

Колхозники и колхозницы охотно посещают Дом санитарной культуры, слушают беседы врача, читают литературу. В колхозных бригадах Домом организованы санитарные посты.

Постановление Всегрузинского Центрального Исполнительного Комитета и Совета Народных Комиссар в ССР Грузии

О ВЫДЕЛЕНИИ ИЗ СИСТЕМЫ НАРОДНОГО КОМИССАРИАТА ЮСТИЦИИ ОРГАНОВ ПРОКУРАТУРЫ И СЛЕДСТВИЯ.

Всегрузинский Центральный Исполнительный Комитет и Совет Народных Комиссаров ССР Грузии **постановляют:**

В соответствии с постановлением Центрального Исполнительного Комитета и Совета Народных Комиссаров Союза ССР от 20 июля 1936 г., выделить из системы Народного Комиссариата Юстиции ССРГ органы прокуратуры и следствия, с непосредственным подчинением их прокурору Союза ССР.

Председатель Всегрузинского Центрального Исполнительного Комитета Ф. МАХАРАДЗЕ.
Председатель Совета Народных Комиссаров ССРГ Г. МГАЛОБЛИШВИЛИ.
Секретарь Всегрузинского Центрального Исполнительного Комитета Т. ЖГЕНТИ.

Постановление Всегрузинского Центрального Исполнительного Комитета

ОБ ОСВОБОЖДЕНИИ ТОВ. РАМИШВИЛИ А. Е. ОТ ОБЯЗАННОСТЕЙ ПРОКУРОРА РЕСПУБЛИКИ, С ОСТАВЛЕНИЕМ ЕГО НАРОДНЫМ КОМИССАРОМ ЮСТИЦИИ ССР ГРУЗИИ.

Всегрузинский Центральный Исполнительный Комитет **постановляет:**

Тов **Рамишвили Амвросия Ефимовича** освободить от обязанностей прокурора республики, с оставлением его народным комиссаром юстиции ССР Грузии.

Председатель Всегрузинского Центрального Исполнительного Комитета Ф. МАХАРАДЗЕ.
Секретарь Всегрузинского Центрального Исполнительного Комитета Т. ЖГЕНТИ.

ВОЕННО-ФАШИСТСКИЙ МЯТЕЖ В ИСПАНИИ

Крупные успехи республиканских войск

ЗАНЯТЫ КАДИКС, СИГУЕНСА И ГВАДАЛАХАРА.—ПОЛОЖЕНИЕ МЯТЕЖНИКОВ В КОРДОВЕ—КРИТИЧЕСКОЕ.— НАСТУПЛЕНИЕ ПРАВИТЕЛЬСТВЕННЫХ ВОЙСК НА САРАГОССУ УСПЕШНО ПРОДОЛЖАЕТСЯ. — ГЕНЕРАЛ ГОДЕД ПЕРЕД РЕСПУБЛИКАНСКИМ СУДОМ.—ПОДВИГ РАБОЧИХ - ЭЛЕКТРИКОВ. — ИТАЛИЯ И ГЕРМАНИЯ ПРОДОЛЖАЮТ ПОМОГАТЬ МЯТЕЖНИКАМ.

„Лучший день республиканских сил на фронте"

ПАРИЖ, 10. (ЗТА). Как указывает специальный корреспондент агентства Гавас из Мадрида, **вчерашний день был, пожалуй, лучшим днем для республиканских сил на фронте Гвадаррамы.**

Республиканские силы успешно продвигались вперед. Поздно вечером республиканские силы продолжали свое победоносное продвижение.

Депутат кортесов, коммунистка **Долорес Ибаррури** (Пасионария) и генеральный секретарь ЦК компартии **Хосе Диас** посетили фронт и констатировали, что состояние духа республиканских дружинников прекрасное. По общему мнению, **военные действия на фронте Гвадаррамы должны дать решающие результаты уже в ближайшие дни.**

Как сообщают из Танжера, повторная бомбардировка Алжесираса правительственным крейсером «Ханме 1» привела к тому, что все батареи, расположенные между Алжесирасом и Понте Карнеро, разрушены, и артиллеристы убиты. Дорога, соединяющая Алжесирас с Тарифой, повреждена.

Как сообщают из Мадрида, министр иностранных дел испанского правительства опровергает ложные слухи, распространяемые занятой мятежниками севильской радиостанцией. Министр указывает, что **положение мятежников все более ухудшается. Положение мятежников в Кордове критическое. Войска готовы капитулировать.** Для того, чтобы поднять их настроение, командование распространяет слухи, будто генерал Мола уже вступил в Мадрид. Офицеры мятежников крайне встревожены, опасаясь восстания солдат. Много фашистов и монархистов бежит в Португалию, ясно **отдавая себе отчет в том, что их движение обречено на неудачу.**

ЛОНДОН, 10. (ЗТА). Сообщения из Испании говорят **об успехах правительственных войск на всех фронтах. Правительственными войсками взят Кадикс.** В районе Сигуэнсы правительственные войска нанесли поражение мятежникам и захватили орудия, пулеметы и 11 грузовиков с военным снаряжением. **Попытка восстания в Бадахосе подавлена. Подавлена также попытка восстания в Маон, на острове Миноркa.**

Наступление правительственных войск из Сарагоссы продолжается. Республиканскими войсками захвачены Сельфанина и Осера, в 19 клм. от Сарагоссы. После взятия республиканскими войсками холма Наранко, господствующего над городом Сарагосса, была прекращена подача воды и электроэнергии городу. **На Сарагоссу с трех сторон наступают 5 колонн рабочей милиции при поддержке 35 самолетов и мощной артиллерии. Мятежники отступают.**

Как передает **«Таймс»**, в Хуэске, занятой фашистскими мятежниками, несмотря на расстрелы, **всеобщая забастовка продолжается.** Мятежники жестоко расправляются с крестьянами и рабочими. Правительственным судам удалось потопить несколько судов, перевозивших войска мятежников из Марокко на испанское побережье.

ПАРИЖ, 10. (ЗТА). По сообщению из Мадрида, испанское правительство оповещает, что республиканскими силами заняты не только **Кадикс, но и Сигуэнса и Гвадалахара.** Захвачено много мятежников, равно как и значительные запасы оружия, провианта и снаряжения, войсковые части мятежников дезертируют и становятся в ряды республиканских сил.

Испанский правительственный флот заставил замолчать артиллерийские батареи и форты **Тарифа, Сауты и Лореча,** причинив тяжелые потери мятежникам и уничтожив большую часть их артиллерии.

Как сообщают из Мадрида, кольцо правительственных войск вокруг Кордовы с каждым днем все более сжимается. Против мятежников борется рабочее население внутри самой Кордовы. Рабочие укрепились в квартале города, именуемом «Старым Алькасаром». В руках мятежников аристократические районы города и казармы.

ПАРИЖ, 9. (ЗТА). **В Сан-Себастьяне, занятом правительственными войсками, восстановлен порядок.**

Женщины - добровольцы среди правительственных войск, отправляющихся на фронт Сарагоссы (Испания). (Фото «Франс-пресс»).

МЯТЕЖНИКИ ПРОСЯТ ПОМОЩИ

ЛОНДОН, 10. (ЗТА). Полковник Аранда, командующий частями мятежников в Овиедо, отправил по радио генералам Мола и Франко новую просьбу о подкреплении. Аранда указывает, что его части не в состоянии дольше держаться.

ПАРИЖ, 10. (ЗТА). Специальный корреспондент агентства Гавас из Бургоса сообщает, что генерал Кавальяс — глава «временного правительства» мятежников,—издал декрет о мобилизации резервистов призыва 1933, 34 и 35 гг.

ПОДВИГ РАБОЧИХ-ЭЛЕКТРИКОВ

ЛОНДОН, 10. (ЗТА). **«Дейли уоркер» описывает подвиг рабочих-электриков, сражавшихся в отрядах рабочей милиции перед взятием Кадикса. Под покровом темноты рабочие проникли в тыл фашистов и перерезали провода, по которым подавалась электроэнергия в Кадикс и соседние деревни. То же самое было сделано рабочими близ Гренады.**

ГЕРМАНСКИЙ САМОЛЕТ СНИЗИЛСЯ В МАДРИДЕ

ЛОНДОН, 10. (ЗТА). По сообщению мадридского корреспондента **«Нью Кроникл»**, германский самолет «Юнкерс 52» приземлился на гражданском аэродроме Барахас, близ Мадрида. Когда к самолету приблизились представители властей, пилот, обменявшись несколькими словами с германским радистом одного из 4 самолетов «Люфтганза», присланных ранее для эвакуации германских граждан, неожиданно поднялся в воздух.

Очевидцы сообщают, что на борту этого самолета находились пулеметы и скорострельные орудия. Испанское правительство заявило в дипломатическом порядке протест Германии. До окончания следствия 4 самолета «Люфтганза» задержаны.

По более поздним сведениям, самолет «Юнкерс 52» за недостатком горючего совершил вынужденную посадку на территории, занятой правительственными войсками на юго-востоке провинции Бадахос. Находившиеся на самолете 3 немца и 1 испанец арестованы.

ГЕНЕРАЛ ГОДЕД ПЕРЕД РЕСПУБЛИКАНСКИМ СУДОМ

ПАРИЖ, 10. (ЗТА). ПО СООБЩЕНИЮ ИЗ БАРСЕЛОНЫ, **ЗАВТРА, 11 АВГУСТА, ПЕРЕД ВОЕННЫМ СУДОМ ПРЕДСТАНУТ МЯТЕЖНЫЕ ГЕНЕРАЛЫ ГОДЕД И ДР.**

КАК СООБЩАЮТ ИЗ МАДРИДА, ТАМ ПРОИЗВЕДЕНЫ МНОГОЧИСЛЕННЫЕ НОВЫЕ АРЕСТЫ. СРЕДИ АРЕСТОВАННЫХ НАХОДЯТСЯ **АЛЬВАРЕС ВАЛЬДЕС,** ЗАНИМАВШИЙ ПОСТ МИНИСТРА ЮСТИЦИИ В КАБИНЕТЕ ЛЕРУСА, **СЫН ГЕНЕРАЛА САНХУРХО** И ДРУГИЕ.

В МАДРИДСКОЙ ТЮРЬМЕ СОДЕРЖИТСЯ 1.800 ФАШИСТОВ СРЕДИ КОТОРЫХ — ГЕНЕРАЛЫ **ФАНХУЛ КАПАС ВИЛЬЕГАС,** 12 ПОЛКОВНИКОВ И 6 ПОДПОЛКОВНИКОВ.

ПОМОЩЬ ГЕРМАНИИ И ИТАЛИИ МЯТЕЖНИКАМ ПРОДОЛЖАЕТСЯ

ЛОНДОН, 10. (ЗТА). По сообщению специального корреспондента **«Дейли мейль»**, находящегося при штабе мятежников, генерал Франко рассчитывает главным образом на новые бомбардировочные самолеты, которыми располагают мятежники.

По сведениям дипломатического обозревателя **«Дейли телеграф»**, 8 августа из Италии в Испанское Марокко доставлен 21 самолет. В передовой статье **«Дейли телеграф»** указывает, что если эти сведения верны, то они **«не будут содействовать переговорам».**

БЕРЛИН, 10. (ЗТА). Германское правительство послало дополнительно в испанские воды 2 военных судна—эскадренные миноносцы «Кондор» и «Мове».

За подлинно демократическую Испанию

ЛОНДОН, 10. (ЗТА). По сообщению **«Дейли уоркер»**, 8 августа вечером десятки тысяч людей собрались на мадридских улицах для того, чтобы слушать передававшуюся по радио речь секретаря испанской компартии **Хосе Диаса.** Диас заявил, что фашистские мятежники рассчитывали взять страну врасплох и воспрепятствовать вооруженным действиям народа.

«Однако, — продолжал он,—народ перешел в наступление и **вскоре очистит Испанию от этих изменников. Фашизм не одержит верх, и народ нашей страны создаст подлинную республиканскую Испанию, свободную и мирную страну, которая обеспечит всем честный труд и процветание».**

ТАНЖЕРСКИЕ ВЛАСТИ ПЫТАЮТСЯ ОПРАВДАТЬСЯ

ПАРИЖ, 10. (ЗТА). Агентство Гавас распространяет сообщение Международного комитета по контролю над Танжером. В этом сообщении комитет **пытается оправдать свои решения** о запрещении доступа испанских правительственных судов на танжерский рейд, о признании паспортов, визированных мятежниками, и т. д. Комитет заявляет, что он был вынужден к этому создавшимися обстоятельствами и что это не означает признания правительства мятежников.

ВОЕННО-ФАШИСТСКАЯ ДИКТАТУРА В ГРЕЦИИ

ВЕНА, 10. (ЗТА). Югославские газеты в сообщениях из Афин и Салоник отмечают, что среди всех представленных в распущенном греческом парламенте партий царит большое недовольство установлением в Греции военной диктатуры Метаксаса.

Белградская газета **«Политика»** в сообщении из Салоник подчеркивает, что, по мнению буржуазно-демократических кругов, заявления Метаксаса о «коммунистическом заговоре» явились **лишь предлогом** для роспуска парламента и установления диктатуры.

«Метаксас,—пишет газета,—не останавливался даже перед посылкой своих провокаторов с целью создания необходимого для него предлога. **Это необходимо было ему потому, что левые и демократические партии парламента достигли соглашения о создании в Греции народного фронта.** Народный фронт имел бы в парламенте большинство и смог бы взять на себя формирование правительства, в котором лидер венизелистов Софулис должен был занять пост военного министра».

Афинский корреспондент югославского телеграфного агентства **Авала** передает ряд заявлений, сделанных ему лидерами партий распущенного парламента после приема этих лидеров королем. Все они категорически опровергали пущенные правительством слухи о раскрытии «революционного заговора», расценивая эти слухи лишь как предлог для **государственного переворота, организованного самим правительством.**

Лидеры партий подчеркнули также в своих беседах с королем, что они потребовали восстановления парламентского режима и образования парламентского правительства. Лидер либеральной (венизелистской) партии Софулис заявил, что он не **принял участия в беседе с королем, так как король еще за несколько дней до переворота обещал ему не допустить установления в Греции военной диктатуры.**

Муссолини впрягается в колесницу Гитлера

РИМ, 10. (ЗТА). Каждый день приносит новые факты, подчеркивающие итало-германское сближение. Выступая в университете для иностранцев в Перудже, **германский посол в Италии Гассель отметил, что между Германией и Италией существуют теперь «глубокие, сердечные отношения как в области политической, так и культурной».**

В Германию направился сейчас генерал Тарабани — генеральный инспектор фашистской милиции и руководитель допризывной и послеармейской военной подготовки.

Завтра в доме пропагандиста и агитатора им Л. Кецховели

Кабинет истории ВКП(б) — консультация для пропагандистов кружков истории ВКП(б) по очередным темам истории ВКП(б) — на русском яз. (в 6 час. вечера).

Кабинет пропаганды — групповая консультация для пропагандистов школ по изучению основных этапов истории ВКП(б) по вопросам методики нашей очередной темы программы «Партия в борьбе за создание и упрочение пролетарского государства» — с проектом сталинской Конституции (в 6 час. веч.).

Кабинет ЛКСМ — групповая консультация для пропагандистов кружков истории ВКП(б) на тему: «Крах II Интернационала и борьба партии большевиков за III Интернационал — на грузинском яз. (в 6 час. веч.).

Ответственный редактор В. ГРИГОРЯН.

АДРЕС РЕДАКЦИИ И ИЗДАТЕЛЬСТВА
Тифлис, просп. Руставели, № 38.
ТЕЛЕФОНЫ:

Секретариат	3-11-22
Отв. секретарь	3-17-46
Партийный отдел	3-22-83
Сельскохозяйствен. отдел	3-59-63
Производственный отдел	3-14-82
Отдел писем трудящихся	3-18-64
Информационный отдел	3-16-27
Иностранный отдел	3-18-34
Отдел литературы и критики	3-17-44
Отдел советской торговли	3-12-83
Отдел корреспонд. сети	3-16-27
Отдел культ.-нац. строительства	3-17-44
Ночной выпуск	3-17-22
Зав. издательством	3-22-53
Отдел распространения	3-40-21
Бухгалтерия	3-64-42
Отдел об'явлений	3-18-62
Типография	3-16-76
Экспедиция	3-22-43

В СЛУЧАЕ НЕАККУРАТНОЙ ДОСТАВКИ ГАЗЕТЫ ЗВОНИТЬ ПО ТЕЛЕФОНУ 3-40-21
РУКОПИСИ НЕ ВОЗВРАЩАЮТСЯ

Центральная площадь Геофизиков — Летний театр 12 августа
Сегодня 12 августа прощальный спектакль Закрытие гастролей Ленинградского театра комедии Талон 43
СТАКАН ВОДЫ
с участием засл. арт. респ. Е. М. ГРАНОВСКОЙ и арт. Е. Т. ЖИХАРЕВОЙ.
Открыта предварительная продажа билетов. Начало в 9 ч. 15 мин.

ЭСТРАДА Клавдия Михайловна 12 и 13 августа
Премьерша Московского театра оперетты. Мюзик-холл
НОВИКОВА
Открыта предварительная продажа билетов. Начало в 10 ч. вечера

Парк культуры и отдыха им. С. Орджоникидзе (б. Муштаид) Сегодня 12 августа
МАСКАРАД
Маски при входа бесплатно. Все в масках!!!
КОНЦЕРТ лучших мастеров театра и эстрады
ВОЛЕЙБОЛ в 10.000 человек
Фейерверки с парашютной вышки
ОГНЕННЫЙ ВОДОПАД
Цена за вход на все виды зрелищ
ТРИ РУБЛЯ

КАТЬ им. ВОРОШИЛОВА
ЛЕТНИЙ ТЕАТР — 14 августа гастроль артистов московского мюзик-холла ФЕРЕСТ и ЛЕОМАР акробатич. этюд ЛУИДЖА-МАРОС феноменальная гибкость
ЭСТРАДА — 12 августа большой симфонический оркестр-ансамбль 3 БЕРТОЛЬДИ 3, гастроль арт. мюзик. гимнастики виртуозы-эквилибристы 5 ВИКТОРИО 5 Начало в 7 час. веч. в 10 ч. веч.
КИНО — Худож. фильм КРЫЛЬЯ ХОЛОДА. Танцплощадка Сегодня дорогой в танцы. Вход В САДУ—духовой оркестр под упр. Маиса. Вход в ресторан свободный

Центральная площадь Геофизиков
ПОМЕЩЕНИЕ ТЕАТРА — Сегодня, 12 августа ПРОЩАЛЬНАЯ ГАСТРОЛЬ Ленинградского театра КОМЕДИИ с уч. Е. М. Грановской и Е. Т. Жихаревой СТАКАН ВОДЫ. Талон 43. Начало в 9 ч. 15 м. веч.
Завтра 13 августа в театре переходит МЮЗИК-ХОЛЛ. 2 ГАСТРОЛЬ Клавдии НОВИКОВОЙ. Посещение места действительны
МЮЗИК ХОЛЛ — Сегодня, 12 августа премьерша Москов. театра оперетты Клавдия НОВИКОВА. Негритянск. арт. ГЕНРИ СКОТТ. АБХАЗСКИЕ ТАНЦОРЫ и артисты театра МЮЗИК ХОЛЛ. Начало в 10 ч. веч.

КИНОТЕАТРЫ
ОКТЯБРЬ 6-30, 8-30, 10-30 — Процесс о 3-х миллионах
УДАРНИК 6-30, 8, 9-30, 11 (дети в дневн. сеансы) — Звук. американский фильм Человек-невидимка
Комсомолец (дет. в зале) 6, 7-45, 9-30, 11-15, — 4 нед. постановка звук. амер. картины НОВЫЕ ВРЕМЕНА с уч. Чарли Чаплина
Р. Люксембург 6-30, 8-30, 10-30, — Звук. фильм Путевка в жизнь
Утера (дет. сеан.) 9 ч., 11 ч. — Звуковая худож. фильм ЦИРК
Дж. 26 дет. 9, 10.30 — Звуковой фильм Семеро смелых
Комнатерн (дет. сеан.) Начало в 9, 11 ч. — Звук. фильм Три товарища

12 августа
Летний сад им. Дзержинского (бывш. „Стелла")
Симфонический КОНЦЕРТ
под управлением А. Гвелесиани
при участии засл. арт. респ. А. Исаакиного
В программе: Верди, Вагнер, Глазунов, Чайковский и др.
Начало в 9 ч. вечера.
Цена билетов за вход на концерт и в сад 3 р. и 2 руб.

12 августа
— СТАДИОН — „ДИНАМО"
Ул. Борьбы и Тельмана, № 204
Трамваи №№ 1, 2, 3, 11, 12, 16 и 14
Розыгрыш на кубок СССР по
ФУТБОЛУ
ОДЕССА (Динамо)—ТИФЛИС (Локомотив I)
Начало в 6 ч. веч. Судья Рябенко (Москва)
ЦЕНА МЕСТА 1 А 7 рубл. для расширенных — 5 рубл.
Предварительная продажа билетов производится в магазинах „Динамо" пр. 3 интернации, Культсаба пр. Руставели, маг. „Динамо" ул. Шаумяна и на стадионе „Динамо" с 16 часов утра до 6 ч. вечера
Игра состоится при любой погоде

ДОКТОР БЕРИЕВ Венер. мочеиспуск. инфекции. Прием ут. от 9—12 ч. д. и 6—8 ч. в. Для женщин отдел. вход. Тифлис, гост. «Европа» (б. Ной). пер. Чодришвили. (б. Плехановская), № 6.
ДОКТОР А. В. САВАНЕЛИ Специал. венер. трипер и мочеиспускание. Прием от 6 ч. до 12 ч. утра и от 6 ч. до 8 ч. веч. Ул. Ленина, № 20 (б. Коммунистическая).

Краснознаменная типография им. А. Ф. Мясникова издательства ЗКК ВКП(б) «Заря Востока», Тифлис, пр. Руставели, 38. Упол. Главлита № 14608.