Свободная Грузия

ПЯТНИЦА, 25 ОКТЯБРЯ 1991 ГОДА № 202

ОРГАН ВЕРХОВНОГО СОВЕТА РЕСПУБЛИКИ ГРУЗИЯ

თავისუფალი საქართველო საქართველოს რესპუბლიკის უზენაესი საბჭოს ორგანო

ЦЕНА 10 КОП.

ОБРАЩЕНИЕ

ПРЕЗИДЕНТА РЕСПУБЛИКИ ГРУЗИЯ К ПРЕЗИДИУМУ ВЕРХОВНОГО СОВЕТА АБХАЗСКОЙ АССР

Уважаемые члены Президиума Верховного Совета Абхазской АССР!

Сегодня все мы находимся на том историческом рубеже, когда каждый политический деятель, каждый гражданин, чувствующий ответственность за судьбы своего народа, своего государства, должен сделать решительный выбор — либо он направляет все свои профессиональные знания, жизненный опыт, авторитет на нормализацию обстановки в республике для преодоления конфронтации, вызывающей дезорганизацию всех сфер жизни нашего общества, либо поддерживает безответственные действия деструктивных сил, ведущих, в сущности, борьбу за власть ради власти, меньше всего заботящихся об истинных интересах многонационального населения Грузии.

Важнейшим событием в неимоверно сложной политической обстановке, характеризующей нынешний день нашей республики, стали выборы Верховного Совета Абхазской АССР. Выборы показали, что добрая воля народов способна пробудить разум, помогает найти оптимальные решения, открывающие путь к преодолению разногласий, недоверия, к поиску вариантов для сближения различных точек зрения ради будущего наших народов, ради их мирной совместной жизни.

В то же время информация, поступающая из Абхазии, свидетельствует о продолжающемся попрании гражданских прав подавляющего большинства жителей автономной республики, об их дискриминации, прежде всего — в политической области; об игнорировании законов и Конституции Республики Грузия, а также Конституции Абхазской АССР. Эти процессы вызывают серьезную тревогу, поскольку противоречат коренным интересам наших народов, мешают решению жизненно важных задач, способствующих восстановлению взаимопонимания, возрождению нормальной жизнедеятельности единого экономического комплекса нашего государства. К сожалению, целям стабилизации обстановки не служат и некоторые решения Президиума Верховного Совета Абхазской АССР, являющиеся результатом произвольного смещения функций законодательной и исполнительной власти. Особое беспокойство вселяет крайне опасное пренебрежение законодательными нормами в деятельности Центральной избирательной комиссии по выборам в Верховный Совет Абхазской АССР, что может привести к серьезной конфронтации.

В этот ответственный момент я считаю необходимым обратиться к членам Президиума Верховного Совета Абхазской АССР с настойчивым призывом нацелить все свои силы на поддержание первых ростков стабилизации положения в автономной республике, на сдерживание различных общественных сил от невзвешенных шагов с возможными далеко идущими последствиями, на трезвую оценку политических и правовых реалий во имя обеспечения мира и процветания Республики Грузия, в том числе и Абхазии.

Должен напомнить высказанную ранее мысль, что формирование на законной основе будущего парламента автономной республики является важным условием для решения вопроса о наполнении прав автономии в новых условиях.

Я призываю к гражданскому согласию и сотрудничеству каждого, кем движет чувство реализма и ответственности, кто готов сплотиться и работать во имя благополучия нашего общего дома, нашей республики, во имя справедливого решения вопросов и проблем, не ущемляющего законных прав и интересов всех граждан Республики Грузия.

Будущее поколение не простит нам, если мы не поймем, что единственная дорога к нормальной жизни проходит через сплочение, подлинное братство и искреннюю дружбу всех сознательных, конструктивных сил нашего государства.

Президент Республики Грузия Звиад ГАМСАХУРДИА.

Тбилиси.
24 октября 1991 г.

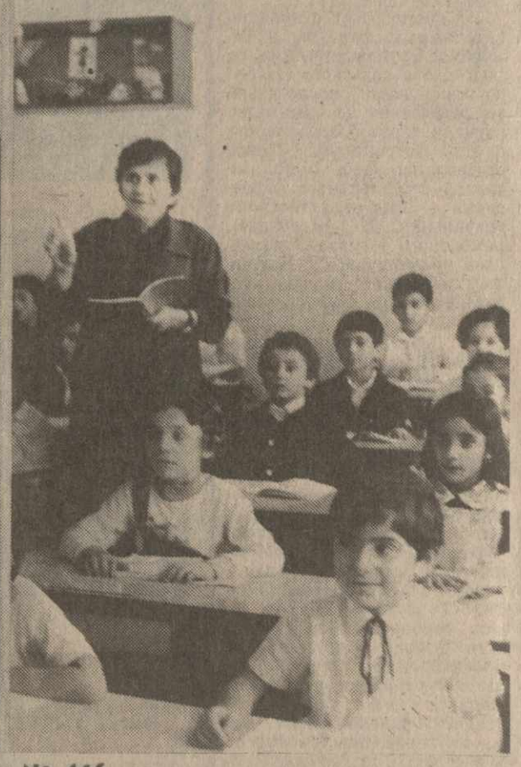

◆ Первоклассники тбилисской средней школы № 166.
Фото Михаила Квирикашвили.

Анонс «СГ»

● Правосудие нуждается в реформе — 2 страница

● Кредо бывшего диссидента — 3 страница

● Фонд в защиту природы — 3 страница

● Лаврентий Берия на экране — 4 страница

РОСТ ЦЕН — ГАРАНТИРОВАН

Данные о ценах на те или иные продукты на рынках, приведенные ниже, представлены нашими собственными корреспондентами на прошлой неделе. Явно выраженные рекорды по дороговизне установить не так-то просто. Скорее можно констатировать: везде все дорого, и разница в ценах на продукты между отдельными населенными пунктами не является поводом сломя голову ехать, скажем, за лобио или сыром из Тбилиси в Озургети.

По сравнению с прошлым годом в среднем за приобретаемые продукты питания на базарах горожанам приходится платить в два-три раза дороже. Ориентировочно цены на мясо возросли в три раза, на овощи и фрукты в два—два с половиной раза. А на отдельные товары — мед, зелень, чеснок — в три и более раз.

Не может не радовать тенденция, что завоз на рынки продуктов в общем-то не уменьшается. Хотя, по поступающим сведениям, все меньше становится доля продуктов, завозимых сюда из общественных хозяйств. Этот факт свидетельствует о том, что продуктивность производства этого сектора снижается или же производимое разбазаривается. Нет реального приоритета пока и у индивидуалов, фермерских хозяйств. Так что рыночная стихия, судя по всему, пока не регулируется, что, естественно, благоприятствует росту цен, и ни о каком их снижении пока говорить не приходится.

В этой связи остается открытым вопрос о социальной защищенности различных слоев населения, поскольку установленный минимум компенсации и повышение заработной платы у отдельных категорий работающих практически сведены на «нет», с одной стороны, мощной инфляционной волной, с другой — последовавшим удорожанием и ряда наименований товаров так называемого талонного ассортимента. Да и может ли служить гарантиями этот негарантированный ассортимент, не позволяющий семье обеспечивать себя прожиточным минимумом даже на 30 процентов.

Вывод один: походы на рынки при складывающейся ситуации не гурманство, а элементарная жизненная необходимость. Вот только не сегодня, так завтра для многих и этот в общем-то надежный пока товарный источник отоваривания может стать из-за роста цен недоступным, поскольку ни о какой конкуренции в сфере производства продуктов питания пока не слышно. Предлагаемая альтернатива кооперативной торговлей, где товары продаются на «гривенник» дешевле, зато качеством похуже и с непременным обвешиванием, может считаться не чем иным, как гримасой отцветшего развитого социализма. Так что, отбросив эмоции, предскажем: рост цен и на ближайший период гарантирован.

Цены на рынках республики в расчете за кг продуктов: **Тбилиси:** говядина — 25 р, свинина — 20 р, сыр — 20—30 р, мед — 50 р, помидоры — 3—5 р, баклажаны — 3 р, картофель — 4—5 р, лук — 3—5 р, чеснок — 20 р, яйца — 8—10 р десяток, лобио — 18—20 р, виноград — 6 р, яблоки — 3 — 5; **Батуми:** говядина — 25 р, свинина — 20 р, сыр крестьянский — 20 р, сулгуни — 30 р, мед — 60 р, помидоры — 6 р, баклажаны — 5 р, картофель — 4 р, лук — 4 р, яйца — 10 р десяток, лобио — 15 р, виноград — 8 р, яблоки — 7 р; **Сухуми:** говядина — 25 р, свинина — 22—25 р, сыр крестьянский — 13—15 р, сулгуни — 32 — 35 р, мед — 50 р, помидоры — 5 р, картофель — 4—5 р, лук — 3 р, яйца — 8—10 р десяток, фасоль — 8—10 р; **Озургети:** говядина — 20 р, свинина—12 р, сыр крестьянский — 25 р, мед — 50 р, помидоры — 10 р, баклажаны — 5 р, картофель — 4—5 р, лук — 4 р, чеснок — 40 р, лобио — 15 р, виноград — 6—7 р, яблоки — 6 р; **Поти:** говядина — 25 р, свинина — 15 р, сыр крестьянский — 25 р, сулгуни — 35 р, помидоры — 5 р, баклажаны — 4 р, картофель — 4—5 р; **Кутаиси:** говядина — 20 р, свинина—15 р, сыр крестьянский — 22 р, мед — 45 р, помидоры — 4—5 р, баклажаны — 3 р, картофель — 4 р, лук — 4 р, капуста — 2,5—3 р, орехи очищенные — 50 р, яблоки — 3 р, груши — 6 р; **Самтредиа:** говядина — 20 р, свинина — 15 р, сыр—20 р, картофель — 5—6 р, лук — 3—4 р, виноград 3—4 р; **Багдади:** говядина — 20 р, свинина — 15 р, сыр крестьянский — 22 р, мед — 50 р, помидоры — 7—8 р, баклажаны — 4 р, картофель — 4—5 р, лук — 5 р.

Пульс планеты

БЛИЖНИЙ ВОСТОК

Против конференции в Мадриде

С резким осуждением предстоящей мирной конференции по Ближнему Востоку в Мадриде выступили участники завершившейся в иранской столице международной конференции «В поддержку исламской революции народа Палестины».

В заключительной декларации указывается, что мадридский форум «созывается Соединенными Штатами с целью укрепления позиций США и Израиля в регионе, подавления палестинской революции и унижения исламских государств и революционных движений».

«Тегеранская декларация» призывает исламские страны создать в рамках своих вооруженных сил бригады «армии освобождения Иерусалима», которые должны поддерживаться в состоянии полной боевой готовности на случай войны с Израилем.

Участники конференции потребовали также прекращения заселения палестинских земель евреями. Особому осуждению подверглась продолжающаяся иммиграция в Израиль евреев из СССР и других стран, причем ответственность за это была возложена на США.

Указав на опасность попустительства экспансионистскому курсу Вашингтона и Тель-Авива, конференция потребовала от мусульманских государств прекратить всякие контакты с «сионистским образованием» и бойкотировать все компании, поддерживающие торговые связи с Израилем.

Предложено создать «исламский фонд помощи интифаде». Для контроля над соблюдением этих и других решений конференции будет создан постоянный комитет с резиденцией в Тегеране.

СЕВЕРНАЯ ИРЛАНДИЯ

Взрывы в Белфасте

Облако черного дыма окутало крупнейший торговый центр Белфаста «Касл Корт» после того, как здесь средь бела дня прогремели два мощных взрыва.

По мнению полиции, бомбы были заложены в автомобили, находившиеся на стоянке в гараже многоэтажного магазина, в помещении которого расположены также несколько правительственных учреждений. Предупреждения о готовящейся акции прозвучали со стороны ирландской республиканской армии, насильственными действиями пытающейся добиться отмены британского присутствия в Ольстере, еще накануне, поэтому все находящиеся в центре и вокруг него люди были эвакуированы. О человеческих жертвах не сообщается.

Эксперты по обезвреживанию боеприпасов и самодельных взрывных устройств продолжают вести поиски бомб, которые, как сообщила ИРА, заложены на центральном железнодорожном вокзале, в ботаническом саду, в одном из автобусных парков и неподалеку от двух полицейских участков. Автомобильное движение в Белфасте практически полностью блокировано.

УКАЗ

Президента Республики Грузия

О ПРИОСТАНОВЛЕНИИ ДЕЙСТВИЯ ПОСТАНОВЛЕНИЯ ПРЕЗИДИУМА ВЕРХОВНОГО СОВЕТА АБХАЗСКОЙ АССР «ОБ ОБЕСПЕЧЕНИИ ЭКОНОМИЧЕСКОЙ ОСНОВЫ СУВЕРЕНИТЕТА АБХАЗИИ» И ПОСТАНОВЛЕНИЯ СОВЕТА МИНИСТРОВ АБХАЗСКОЙ АССР ОТ 22 ОКТЯБРЯ 1991 ГОДА «О МЕРАХ ПО ПЕРЕХОДУ В ЮРИСДИКЦИЮ АБХАЗСКОЙ АССР ПРЕДПРИЯТИЙ И ОРГАНИЗАЦИЙ СОЮЗНОГО И СОЮЗНО-РЕСПУБЛИКАНСКОГО ПОДЧИНЕНИЯ, РАСПОЛОЖЕННЫХ НА ТЕРРИТОРИИ АБХАЗСКОЙ АССР»

Президиум Верховного Совета Абхазской АССР принял постановление «Об обеспечении экономической основы суверенитета Абхазии». В связи с этим Советом Министров Абхазской АССР от 22 октября 1991 года было принято постановление «О мерах по переходу в юрисдикцию Абхазской АССР предприятий и организаций союзного и союзно-республиканского подчинения, расположенных на территории Абхазской АССР». Этим же постановлением Совета Министров утверждены соответствующие положения и образована рабочая комиссия, на которую возложена обязанность по осуществлению координации работы в этом направлении.

Положение предусматривает безвозмездную передачу в государственную собственность Абхазии предприятий и организаций, подпадающих таким путем под юрисдикцию Абхазской автономной республики.

Данное постановление Президиума Верховного Совета и вытекающее из него постановление Совета Министров Абхазской АССР являются незаконными и подлежат безусловной отмене по следующим основаниям:

принятие постановлений, регламентирующих переход предприятий и организаций союзного и союзно-республиканского подчинения, независимо от их местонахождения, в юрисдикцию Абхазии выходит за рамки полномочий Президиума Верховного Совета Абхазской АССР;

нарушены положения Конституции Республики Грузия, в соответствии с которой вопросы, связанные с владением, пользованием и распоряжением государственным имуществом автономной республики, решаются ее органами власти и управления по согласованию с Верховным Советом и Правительством Республики Грузия.

На основании изложенного **постановляю:**

1. Приостановить действие постановления Президиума Верховного Совета Абхазской АССР «Об обеспечении экономической основы суверенитета Абхазии» и постановления Совета Министров Абхазской АССР от 22 октября 1991 года «О мерах по переходу в юрисдикцию Абхазской АССР предприятий и организаций союзного и союзно-республиканского подчинения, расположенных на территории Абхазской АССР» и считать их не имеющими юридической силы.

2. Предложить вновь избранному Верховному Совету Абхазской АССР вернуться к рассмотрению данного вопроса.

Президент Республики Грузия Звиад ГАМСАХУРДИА.

Тбилиси.
24 октября 1991 года.

ПОСТАНОВЛЕНИЕ ВЕРХОВНОГО СОВЕТА РЕСПУБЛИКИ ГРУЗИЯ

О ПЕРЕНОСЕ ДАТЫ ГОЛОСОВАНИЯ В ТБИЛИССКОМ ВАЖА ПШАВЕЛА ИЗБИРАТЕЛЬНОМ ОКРУГЕ № 11 ПО ВЫБОРАМ ДЕПУТАТОВ ВЕРХОВНОГО СОВЕТА РЕСПУБЛИКИ ГРУЗИЯ

Учитывая предложения Центральной избирательной комиссии по выборам депутатов Верховного Совета Республики Грузия с целью организованного проведения выборов, Верховный Совет **постановляет:**

1. Перенести дату голосования в Тбилисском Важа Пшавела избирательном округе № 11 по выборам депутатов Верховного Совета Республики Грузия. Голосование провести в день, назначенный для выборов депутатов взамен избранных в Верховный Совет Республики Грузия по спискам компартии депутатов, выбывших в связи с запрещением компартии.

2. Создать в Тбилисском Важа Пшавела избирательном округе № 11 участковые избирательные комиссии в сроки, предусмотренные ст. 26 Закона Республики Грузия «О выборах Верховного Совета Республики Грузия».

Председатель Верховного Совета Республики Грузия Акакий АСАТИАНИ.

Тбилиси.
11 октября 1991 года.

События в Чечено-Ингушетии и Абхазии

События, происходящие в последнее время в Чечено-Ингушетии, естественно, привлекают внимание общественности Абхазии. Подогревает интерес и то, как освещаются они в центральной прессе. Так, 19 октября газета «Комсомольская правда» опубликовала сообщение с тем, что в Грозный прибудут 100—150 вооруженных посланцев Абхазии, чтобы при необходимости защищать независимость Чечено-Ингушетии от посягательств извне. Подобную информацию передала также радиостанция «Би-би-си».

В связи с этим я обратился за разъяснением к председателю Народного форума Абхазии «Айдгылара» Сергею Шамба.

— НФА «Айдгылара» не имеет своих военизированных формирований, — сказал он. — Но абхазские добровольцы действительно находятся в Грозном и готовы оказать помощь чеченскому народу. В последние месяцы я несколько раз бывал в Грозном как в составе делегации НФА «Айдгылара», так и в составе делегации Ассамблеи горских народов Кавказа, и сам видел там добровольцев из Абхазии, число которых увеличивается. Мы поддерживаем борьбу чеченского народа за независимость и свободу, имели контакты как с руководством исполкома Общенационального конгресса чеченского народа, так и с оппозиционными чеченскими политическими организациями. Надо сказать, что представители чеченского народа бывали и в Сухуми, мы, в свою очередь, также изучали обстановку в Чечено-Ингушетии. Считаю нужным подчеркнуть, что, к сожалению, ряд центральных и зарубежных средств массовой информации явно сгущают краски при освещении событий в Чечено-Ингушетии. Я изучил процессы, происходящие там, и убедился, что в Чечено-Ингушетии имеют место поистине демократические преобразования. На 27 октября назначены выборы президента, и думаю, что правы те, кто предсказывает победу на них генералу Дудаеву. Ведь его поддерживает значительное большинство чеченского народа...

Эта беседа состоялась во вторник, 22 октября. В среду же, 23 октября, в газете «Республика Абхазия» было опубликовано интервью с председателем Абхазской демократической партии, членом координационного совета Ассамблеи горских народов Кавказа Гурамом Гумба, который проанализировал сложившуюся сегодня в Чечено-Ингушетии ситуацию. Отвечая на вопрос о причинах и поводе эскалации напряженности между Россией и Чечено-Ингушетией, Гурам Гумба дал следующий ответ:

— Руководство России стало делать ставку на бывших партаппаратчиков. К тому же и заявления Верховного Совета РСФСР и Бориса Ельцина вызвали негативную реакцию у населения республики. Практически все общественно-политические движения Чечено-Ингушетии заняли поэтому однозначную позицию: отстаивать суверенитет республики, добиваться невмешательства во внутренние дела со стороны России.

В интервью также говорится о том, что делегация из Абхазии выразила солидарность с чеченским наро-

(Окончание на 3-й стр.).

УВАЖАЕМЫЕ ГОСПОДА!

Московское бюро Библиотеки Конгресса США обращается с предложением передавать один экземпляр выпускаемых вами изданий для фондов крупнейшего книгохранилища мира.

С уважением

М. ЛЕВНЕР,
директор московского бюро.

MAXIMA TELEFAX

De: R.Brunet — Date: 19.09.91 — Destinataire: „СВОБОДНАЯ ГРУЗИЯ"
Fax. 33 (1) 64 49 01 15 — Nb.Pages:1 — Fax.

Уважаемые господа!

Наше предприятие на правах исключительного поставщика закупает книги, газеты и журналы на русском языке для нового магазина иностранной литературы, который открывается в Париже 1 октября этого года.

Мы рады сообщить Вам, что Ваше издание привлекло наше внимание и было отобрано нами для пробного распространения во Франции на следующих условиях:

1/ Вы высылаете в наш адрес образцы Вашего издания в 3-х экземплярах с тем, чтобы они прибыли к открытию магазина.

2/ Затем до конца 1991г. мы получаем Ваше издание по почте в 2х экземплярах для продажи с минимальным опозданием.

3/ С 1 января 1992г. нами будет организована коллективная транспортировка для всех изданий, отобранных для дальнейшего распространения.

4/ Оплата во французских франках в размере 50% от продажной цены при условии оплаты Вами транспортных расходов. Предполагаемая продажная цена для Вашего издания 6 ф.ф. или 1 долл.США.

Настоящий документ представляет собой твердое обязательство с нашей стороны.

В надежде на Ваше положительное отношение и скорейший ответ,

С искренним уважением,

Ришар БРЮНЕ,
управляющий
МАКСИМА

ЕЩЕ ОДИН СОЮЗ?

В интервью, опубликованном в газете Президиума Верховного Совета РСФСР «Россия», с членом Госсовета РСФСР, министром информации и печати М. Полтораниным, подчеркнуто: «В целом положение русских за рубежами России и в самой Российской Федерации — проблема номер один. В ближайшее время она будет рассмотрена в Госсовете. 25 миллионов русских проживают в бывших союзных республиках, несколько миллионов в автономных, и везде их пытаются теснить...

Антирусские настроения, подогреваемые националистами, в какой бы республике они ни находились, не будут молча проглочены российским руководством...»

На вопрос о том, что, если эти настроения будут прогрессировать, М. Полторанин ответил:

«Те процессы могут пойти и так. Скажем, Казахстан, проводя националистическую политику, вынуждает проживающих там русских создать на землях, переданных в свое время Россией (Павлодар, Северный Казахстан, Уральская область), свою русскую республику в пределах Казахстана. То же самое может произойти на Украине, в Узбекистане, других республиках. Затем эти республики обращаются к России, и рождается Союз русских республик. Вот тот союз, который может возникнуть и возникнет, если и дальше будет нагнетаться антирусская истерия.

Я хорошо знаю позицию Б. Ельцина. Он однозначно стоит на том, что российское руководство не даст в обиду русских, где бы они ни проживали».

Новости

Ткварчели

ОБНОВИЛИ ВОКЗАЛ

После длительного перерыва произведен капитальный ремонт здания Ткварчельского железнодорожного вокзала. Ремонт коснулся и путевого хозяйства. Деформированные рельсы и шпалы в ряде мест заменены новыми. К зиме будут обновлены также шпалы, брусья и стрелочные переводы на участке пути, ведущем в поселок Акармара.

Очамчира

ЗАБОТЯТСЯ О РАБОТНИКАХ

Руководство Моквской чайной фабрики за последнее время многое сделало для улучшения жилищно-бытовых условий своих рабочих. Построен 60-квартирный дом, а плату за различные бытовые услуги взяла на себя фабрика. Реконструирована столовая. Предприятие выкупило у своих соседей — Моквского эфиромасличного совхоза 40 голов крупного рогатого скота для создания подсобного хозяйства.

Лентехи

СДАЛ МЯСО — ПОЛУЧАЙ МАГНИТОФОН

Правление местного райкооператива завезло в торговую сеть магнитофоны импортного производства. Для приобретения дефицитного товара стоимостью 3.700 рублей в обязательном порядке следует представить справку о сдаче 100 килограммов мяса или 50 килограммов сыра.

ГОВОРЯТ: «СПАСИБО!»

В течение многих лет размещалась в частном доме начальная школа села Бабили, Сельчане неоднократно поднимали вопрос о выделении школе нового помещения. Наконец он решился. Префектура выделила сборный финский домик, в котором и проходят сейчас занятия.

ОБЪЯВЛЕН ЗАПОВЕДНЫМ

Распоряжением префекта района редко встречающееся растение — остролист (по-грузински «бека») объявлено заповедным, запрещены его заготовка и вывоз за пределы района. Решение это вынужденное. Дело в том, что остролист, применяемый для самых различных целей, нещадно уничтожался. В то же время это растение известно как почвозащитное. Произрастает оно на горных склонах, в местах, где не могут выжить другие растения.

Вани

РТВЕЛИ ЗАВЕРШИЛИ ПЕРВЫМИ

В районе завершается сбор винограда. Одно из отличившихся — хозяйство села Бзвани. Здесь уже собрано и сдано на переработку свыше 310 тонн «цоликаури», сахаристость которого соответствует норме. Многие звенья в хозяйстве работают по принципу аренды, что позволило вырастить щедрый урожай и убрать его без потерь.

Зестафони

ЗОНАЛЬНОЕ СОВЕЩАНИЕ

В Зестафони прошло совещание работников сельского хозяйства зоны Имерети. На нем обсуждались вопросы уборки урожая и подготовки к зиме.

На совещании, в работе которого приняли участие ведущие специалисты различных отраслей, а также руководители местных сельхозорганов и заготовительных организаций, поднимались вопросы по урегулированию закупочных цен на виноград. Приняты решения, способствующие успешному проведению уборочных работ и активизации сельского производства.

Кутаиси

ОБЩАЯ ЗАБОТА

По инициативе автозаводского муниципального комитета, созданного недавно при городской префектуре, 15 октября в поселке автостроителей начался месячник по санитарной очистке. Мероприятие, в котором принимают участие коллективы предприятий, организаций, учебных заведений, расположенных на территории поселка, и его жители ставит целью улучшение коммунально-бытовых условий в густозаселенном поселке.

(По сообщениям корреспондентов «СГ»).

● С МЕСТА СОБЫТИЙ

ГОРДИЕВ УЗЕЛ

Последний месяц минувшего учебного года дети из высокогорного села Мухура садились за парты в приспособленных под классы комнатах местного административного здания. Здесь же начали занятия мухурские школьники и в новом учебном году. Иного выхода не было. После апрельского землетрясения ходить в сельскую школу стало небезопасно. Зона города Ткибули вплотную граничит с районами, оказавшимися в эпицентре апрельского землетрясения — Амбролаурском и Чиатурском. Ткибульцы говорят, что лишь по счастливой случайности, благодаря рельефу региона сила удара здесь была не столь мощной и разрушительной, хотя...

В результате землетрясения в Ткибульской зоне повреждено 814 строений, из них заново надо строить 42, произвести реконструкцию 294, отремонтировать 349. Проведение восстановительных работ в зоне возложено на строительный комплекс Амбролаури—Цагери—Ткибули.

Сразу же оговоримся, что ткибульцы, последовав примеру цагерцев, основную тяжесть работ, связанных с ликвидацией последствий землетрясения, взяли на себя, т. е. решили проводить восстановительные работы собственными силами. Это означало, что строительный комплекс будет обеспечивать ткибульцев необходимыми материалами, а остальное они должны делать сами. Так и получилось. Вот только непонятно, для чего надо было создавать в Ткибули два отдельных штаба (городской и сельской) по ликвидации последствий стихии, тем более что заседания этих штабов проходят каждый вторник одновременно. Да и вопросы на них обсуждаются одни и те же.

— Для проведения восстановительных работ в городской и сельской зонах мы привлекли девять дислоцированных в Ткибули строительных организаций, — рассказывает заместитель председателя правления Сакребуло города Ткибули Тамаз Сирекидзе. — Кроме того, мы сразу обратились за помощью к пострадавшим жителям. Многие из них оформились рабочими и восстанавливают собственные дома, получая при этом солидную зарплату. Поначалу у нас возникло немало трудностей в обеспечении строительными материалами, но затем положение заметно улучшилось. Мы благодарны руководству строительного комплекса во главе с Нодаром Харабадзе, которое принимает во внимание и оперативно решает наши проблемы.

На сегодня в Ткибульской зоне заново построено десять индивидуальных жилых домов, строительство 27 домов подходит к концу. Оставшиеся пять домов пока не строятся по просьбе их же владельцев. Дело в том, что на прежних местах строить дома запретили геологи, а с отведенных под новое жилье земельных участков пока не собран урожай.

Из объектов так называемой второй категории повреждения уже реконструирован 71 объект, еще 173 будут сданы в ближайшее время. Что же касается объектов третьей категории, то отремонтирована почти половина строений.

Во время бесед с представителями префектуры и Сакребуло, руководителями городского и сельского штабов по ликвидации последствий землетрясения неоднократно звучали слова благодарности в адрес строителей. Тепло отзываются здесь о коллективах строительного управления «Ткибулшахтострой» (начальник Ю. Исакадзе), ремонтного участка Ткибульской префектуры (В. Иашвили), ремонтного участка производственного объединения «Грузуголь» (А. Порчхидзе).

— Действительно, строителями выполнен большой объем работ, — говорит главный архитектор города Ткибули Игорь Гонтарь, — восстановлено два детских сада, пять коммунальных домов, инфекционная больница, роддом, три средних школы. Если бы не сбои в снабжении шифером, жестью, рубероидом, могли бы завершиться восстановительные работы ведомственных домов ПО «Грузуголь» и трех домов городского коммунального фонда. Надо ускорить проектирование средней школы в Мухура, разрушенного корпуса 1-й городской средней школы. Пока еще много нерешенных вопросов и в селах. Следует подумать о дорогах. В Хресили, к примеру, практически заново нужно провести водопровод, вышедший из строя в результате оползней во время землетрясения.

Несмотря на усилия строителей, восстановительные работы в Ткибульской зоне идут не совсем так, как хотелось бы. В октябре положение еще более усложнилось из-за дефицита горючего. Затруднилась доставка на объекты стройматериалов.

Беспокоят ткибульцев и другие проблемы, непосредственно связанные с последствиями землетрясения и требующие, видимо, решения на самом высоком уровне. Понятно, что сегодня все силы и средства направлены на восстановление разрушенного стихией. Приостановлено строительство многих объектов, однако и в экстремальной ситуации необходим трезвый, хозяйский подход к делу. В Ткибули законсервировано строительство двух жилых домов — девятиэтажного 57-квартирного по улице Ткварчельской и пятиэтажного 20-квартирного по улице Джалагания. А ведь до новоселья оставалась самая малость — в первом случае отделочные работы, во втором — возведение последнего этажа. Между прочим, в очереди на получение жилья в городе числится около 800 семей. Не получается ли так, что, восстанавливая одно, мы вольно или невольно обрекаем на разрушение другое?

Юза КАЦИТАДЗЕ.
Корр. «СГ».

«Солнечным напитком» грузинский коньяк, ведущий свое летоисчисление с 40—80-х годов прошлого столетия, назвали по заслугам — за гармоничное сочетание крепости без жгучести, за тонкий и сложный аромат, кристальную прозрачность и золотистый цвет.

Держать свою марку, как гордый тур, ставший издавна торговой эмблемой, держит свои ветвистые рога, стремятся из поколения в поколение мастера грузинского коньячного производства.

Фирма «Энисели» — это современное промышленное производство коньяка, сочетающее в себе опыт, древнее мастерство виноделa и точный научный расчет.

На снимках: гордый тур — торговая марка фирмы; в этих емкостях происходит выдержка коньячных спиртов; линия розлива; «Арагви» — ординарный коньяк, приготавливается из коньячных спиртов, выдержанных не менее 4-х лет. В 1986 году «4-звездный» коньяк заменен маркой «Арагви».

Фото Шахвалада АИВАЗОВА.
Фотохроника САКИНФОРМа.

Служить искусству

В Сухуми состоялась презентация нового комиссионного салона-магазина с постоянно действующей выставкой-продажей. Инициатором создания этого салона-магазина стало малое предприятие «Вернисаж», директором которого является известный абхазский скульптор Виктор Иванба. На презентации отмечалось, что салон-магазин будет заниматься пропагандой творчества художников Абхазии, зарубежных авторов, народных мастеров.

Зал «Вернисажа» сумел вместить произведения живописи, графику, малую скульптуру, декоративные украшения. На выставке-продаже в комиссионном салоне-магазине широко представлены работы мастеров кисти XIX, начала XX веков, а также современных художников. Особое место уделено работам местных художников, как старшего поколения, так и молодых. Создатели салона-магазина надеются получить прибыль, которая позволит расширить сферы деятельности. В частности, организовать выставки-продажи в других регионах страны, а также при помощи учредителя, фирмы «Интермакс», возможно, организовать такие выставки и за рубежом.

Тенгиз ПАЧКОРИЯ.
Корр. «СГ».

Сухуми.

● ПРОБЛЕМА

СЛАДКИЙ ЧАЙ БЕЗ САХАРА

Диабет — одна из самых распространенных болезней в мире. Отсюда и большая потребность в заменителях сахара для людей, страдающих этим недугом. В частности, широкую известность в связи с этим завоевал стевиозид. Он изготавливается из двулистника сладкого или, иначе говоря, стевии. Есть у этого растения еще и другое название — каа-хэ, или медовая трава. На ее родине — в Южной Америке — индейцы издавна использовали высушенную и измельченную в порошок траву для подслащивания пищевых продуктов и напитков.

Сейчас ученые уже твердо знают, что сладость медовой траве придают содержащиеся в ней дитерпеновые гликозиды, главный из которых и назван стевиозидом. Сладость этих веществ в сотни раз выше сахарозы — всем хорошо известного свекловичного или тростникового сахара. При этом содержание гликозидов в медовой траве весьма существенно: в листьях — до 6—6,5 процента, в стебле — около 0,3 процента.

Плантации двулистника сладкого имеются на Украине. Получаемое из него сырье поступает на Харьковский химико-фармацевтический завод, который и производит стевиозид. Эти работы координирует Научно-производственное объединение сахарной свеклы и гигиены питания, расположенное в Киеве.

В 1984 году киевляне рекомендовали внедрить эту культуру в Грузии. В Чаквском филиале НПО чая, субтропических культур и чайной промышленности было освоено производство саженцев стевии.

Первая промышленная плантация двулистника сладкого была заложена в Грмагельском цитрусовом хозяйстве Ланчхутского района. Полученное из него сырье перерабатывается с целью получения продукта, заменяющего сахар. Эти работы ведутся в биохимическом отделении института при тесном сотрудничестве с киевскими учеными.

Стевия отлично прижилась на нашей земле. Климатические условия и почвы Колхиды полностью подошли ей. Достаточно отметить, что один гектар плантации стевии дает 20 тонн медовой травы, что равноценно 120—140 тоннам сахара. Разработана технология производства чая для диабетиков, с добавками медовой травы. И уже сделаны первые практические шаги в этом направлении. Званская экспериментальная чайная фабрика начала выпускать сладкий чай без сахара.

К переработке стевии приступил Озургетский чайный комбинат. Предполагается выпуск гранулированного чая, что поможет расширить диапазон потребления двулистника сладкого.

Бесспорно, стевия для республики — культура весьма перспективная, и следует всячески увеличивать площади под чудотворную медовую траву.

Хорошую инициативу, по нашему мнению, проявило руководство Ланчхутского района, которое решило организовать отдельное специализированное хозяйство, где будут выращивать двулистник сладкий. Стевия уже возделывается на приусадебных участках многих ланчхутцев.

Двулистник сладкий мы считаем очень важной культурой. И поэтому ставим вопрос о создании совместного предприятия на базе нашего научно-производственного объединения, Киевского института сахарной свеклы и хозяйств Ланчхутского района. Под плантации стевии можно выделить большие площади Колхидской низменности, в результате чего Грузия получит тысячи тонн готовой продукции, заменяющей сахар.

Гиви САРДЖВЕЛАДЗЕ,
заведующий отделом биохимии Научно-производственного объединения чая, субтропических культур и чайной промышленности, кандидат технических наук.

И В БАНГКОКЕ НЕТ КОНСЕНСУСА

— Чтобы купить станок для печатания денег, тоже нужны деньги. А у Украины их нет даже для этого, — в сердцах бросил Григорий Явлинский, один из «крестных отцов» проекта экономического содружества республик бывшего Союза.

А дело было в Бангкоке, куда прибыла советская делегация, в составе которой был и Г. Явлинский, для установления контактов с министрами финансов «Большой семерки».

И вдруг неожиданно для всех в таиландской столице появился один из руководителей Украинского банка, который, в определенной мере вмешавшись в переговоры, заявил о том, что Украина ставит вопрос о своей полной независимости.

Этот словесный конфликт между Г. Явлинским и представителем Украины возник на семинаре, который организовала одна из таиландских газет. Сам по себе разговор этот, наверное, ничего не значил, если бы не произошел на глазах западных банкиров, которые никак не могут толком понять, с кем они должны иметь контакты, когда дело касается СССР.

Судя по поступающей информации, Украина, вставшая на путь истинного суверенитета, пытается, минуя союзные структуры, развить активную политическую и хозяйственную деятельность, в том числе и за рубежом. Уже это само по себе вызывает раздражение центра.

Соб. инф.

● ПРОФЕССИОНАЛЬНОЕ МНЕНИЕ

СУД СТРОГИЙ, НО СПРАВЕДЛИВЫЙ

Государство, не уважающее законы и не требующее от своих сограждан неукоснительного их исполнения, обречено. Мудрые римляне предостерегали: «Перестань править, если не хочешь отправлять правосудие».

Цель данной публикации — обратить внимание общественности и компетентных органов на повсеместно сложившуюся криминальную ситуацию, на деятельность правоохранительных органов, на некоторые актуальные изменения и дополнения в уголовно-правовом законодательстве с целью воспитания уважения к правопорядку и борьбы с общей и организованной преступностью.

Стремительный рост преступности и качественные изменения ее структур вызваны обострением противоречий во всех сферах общественной жизни, падением нравственности и полной инфляцией исполнительной власти. Этот недуг стал хроническим за 70 лет «принудительного брака» с центром, когда ложь и лицемерие стали нормой жизни, когда говорили «партия» и подразумевали «Ленин» и когда вошло в правило говорить одно, а думать и делать другое. Так что в нашем обществе бесправие и разгул преступности имеют исторические корни. Народ на протяжении десятков лет видел и ощущал теневую сторону жизни партократии и прочих власть имущих, которые заботились лишь о личном благополучии. Тогда-то коррупция и лицемерие заразили все общество и стали почти нормой жизни «гомо советикус». Теперь, после шести лет так называемой перестройки, в Союзе наступила пора разочарований в плане социальной справедливости, дисциплины и правопорядка. Общество не изменилось, а, наоборот, докатилось до неуправляемости.

Росту преступности во многом способствует, на мой взгляд, и несовершенство уголовного законодательства, серьезные упущения в правоприменительной практике, отсутствие должного контроля и дисциплины в правоохранительных органах.

Как неоднократно отмечалось в средствах массовой информации, преступные сообщества, или так называемая мафия, пустили глубокие корни во всех сферах общественной жизни. Этому в немалой степени способствовали и органы прокуратуры, МВД, ОБХСС, армия и правоприменительные органы. Неоднократно из отчетов и выступлений, с трибун совещаний и конференций руководители этих ведомств были вынуждены признать, что во многом создавшееся положение обусловлено изменой и предательством в их рядах.

А какую роль в борьбе с хозяйственными преступлениями и взяточничеством играл институт ОБХСС? Все эти годы он, образно говоря, выполнял функции санитара «преступного поголовья» и время от времени для статистики отлавливал «мелких сошек» или неопытных новичков. Говоря о предательстве в рядах ОБХСС, можно привести немало примеров, когда сами сотрудники участвовали в преступных сговорах.

По статистическим данным, удручающее положение также в прокурорской и судебной системах. О суде нужно сказать особо. Он должен быть храмом закона и справедливости. Люди хотят верить, что если на небе судит Бог, то на земле — судья, избранный народом, и нет ничего кощунственнее того, когда судьи предают их доверие, изменяют правде, священному долгу служения правосудию. По сути, они совершают гражданскую измену, превращаясь в сутенеров Фемиды.

Мне кажется необходимым внесение изменений в уголовное законодательство в отношении несовершеннолетних.

В последние годы очень много говорилось, писалось и делалось с целью гуманизации уголовно-репрессивных мер. Стало модно говорить о милосердии к правонарушителям. Вероятно, этот вопрос скорее всего поднимался идеалистами, теми, кто никогда не испытывал на себе или своих близких всего ужаса последствий преступлений. В нашем странном обществе большинство почему-то склонно представлять себя скорее на месте осужденных и не хотят задуматься над положением по их вине осиротевших, ограбленных, изнасилованных, униженных. Вот на кого, прежде всего, общество должно обратить свое милосердие. Я не говорю о каре и возмездии как самоцели, я призываю помнить о справедливости наказания и его назидательной функции.

Все 70 лет мы только и говорили о любви к детям, о постоянной заботе со стороны государства о подрастающем поколении, инвалидах и престарелых, но за все эти годы у нас сделано для них меньше, чем в любой из развивающихся стран. В нашем уголовном законодательстве с самого начала закреплен минимальный возрастной ценз уголовной ответственности для несовершеннолетних — с 14 лет, причем по тяжелым видам преступлений. Между тем в развитых капиталистических странах эта ответственность установлена с 13—12 и меньше лет, хотя там, действительно, делается все для обеспечения достойной жизни и воспитания детей.

Между тем около двух третей всех преступлений совершается малолетними и несовершеннолетними, преступность становится более жестокой и стремительно растет, общество стоит перед проблемой организованной и массовой преступности.

Утверждая, что возрастной минимум должен быть снижен в нашем уголовном законодательстве хотя бы до 13 лет, я опираюсь на объективные данные и личную практику. Думаю, что каждому ясна разница между сегодняшними и, скажем, послевоенными подростками. Те действительно были детьми — и в физическом, и в эмоциональном отношении. В отличие от нынешних, они не располагали тем мощным потоком информации, который несут с собой радио, телевидение, различные кино- и видеофильмы, насыщенные сексом, ужасами, жестокостью и насилием.

Приведу пример из личной практики. Несколько лет назад, представляя интересы потерпевшей, я ознакомился с материалами прекращенного уголовного дела по признакам изнасилования. Как было видно из материалов дела, несовершеннолетний изнасиловал на крыше многоэтажного дома маленькую девочку и во избежание разоблачения сбросил ее оттуда. Девочка скончалась. Дело в отношении преступника было прекращено производством, т. к. до 14 лет ему недоставало каких-то двух недель. Вот так-то: родители остались со своим горем на всю жизнь, а на подростка, совершившего страшное преступление, как говорится, и «суда нет». Известно, что в Древнем Риме видные юристы, сталкиваясь с преступлениями, совершенными детьми в возрасте от 7 до 14 лет, говорили, что «злой умысел возмещает недостаток возраста».

Поднимая вопрос о снижении возрастного ограничения малолетних преступников, я руководствуюсь не жестокостью, а требованием времени, уверенностью, что это может послужить психологическим предостережением. Что же касается определения степени виновности и меры наказания, то к каждому конкретному случаю суд должен подходить строго дифференцированно, с учетом личности каждого и обстоятельств дела.

Хочу также предложить для обсуждения специалистов и общественности целесообразность внесения в уголовное законодательство Республики Грузия в раздел государственных преступлений две статьи: «Гражданская измена» и «Предательство».

Ст. «Гражданская измена» может состоять из нескольких частей или быть разбитой на самостоятельные статьи.

Субъекты указанной статьи: все выборные должностные лица — от председателей правлений собраний до председателей и заместителей комитетов и комиссий, руководители парламента, а также лица, назначаемые Президентом Республики Грузия: префекты, министры и т. д. Сюда относятся также выборные руководители всех звеньев профсоюзов, партий и других общественных формирований, зарегистрированных и исполняющих политические и экономические функции; судьи всех рангов — от районных до Верховного суда Республики Грузия.

Указанные субъекты могут нести ответственность за совершение действий или бездействия, противоречащих долгу перед народом, избравшим их, или Президентом, назначившим их, причинивших существенный материальный или моральный ущерб обществу, а равно за получение, посредничество и дачу взятки, использование служебного положения для незаконной материальной или моральной выгоды или поддержки. Судьи также ответственны за вынесение заведомо неправосудного приговора или решения, определения в корыстных целях.

Предательство. Субъектами данного преступления могут быть работники прокуратуры, МВД, военных формирований, Департамента госбезопасности Республики Грузия, совершившие действия или бездействие, направленное на подрыв престижа указанного ведомства, пособничество или участие в сокрытии преступления, получение или пособничество во взяточничестве, передавшие оружие, перешедшие на сторону преступников или оказавшие им какое-либо содействие.

Субъектами данной статьи могут быть также лица и работники Грузинского отделения Зак. ж. д., гражданской авиации, морского флота, пароходства, органы надзора, инспекции, виновные в действиях; предусмотренных диспозицией данной статьи.

Думаю, что предлагаемые меры помогут укреплению правопорядка и дисциплины в столь сложный переходный период для республики — восстановлении правового демократического суверенного государства.

Александр РАШ,
член коллегии адвокатов Республики Грузия.

Вацлав Гавел

*Urbi et orbi**

О НЕНАВИСТИ[1]

• Уважаемое собрание!

Глядя на присутствующих здесь, я начинаю думать, что среди нас не так уж много людей, которые способны размышлять над нашей темой — я имею в виду ненависть — на основе самокопания, «изнутри», как над состоянием души, ими самими пережитым. Очевидно, что все мы лишь с беспокойством наблюдаем за этим феноменом и пытаемся осмыслить его извне. Это относится и ко мне: среди моих отрицательных черт, которых, конечно же, предостаточно, на удивление отсутствует способность ненавидеть. Поэтому и я размышляю о ненависти всего лишь не как сопричастный ей, но как очень обеспокоенный наблюдатель.

Перебирая в памяти тех, кто лично меня ненавидел или ненавидит, я прихожу к выводу, что всех их объединяют свойства, сопоставление и анализ которых позволяют дать пусть и самое общее, но тем не менее вполне определенное объяснение владеющей ими ненависти.

Прежде всего этих людей нельзя считать пустыми, пассивными, равнодушными, апатичными. Мне кажется, что в их ненависти проявляются какая-то большая и по самой своей сути неутолимая страсть, какое-то неисполненное и в принципе неисполнимое желание, какая-то отчаявшаяся амбиция. Это внутренняя сила сугубо активного характера, которая своего носителя снова и снова на что-то нацеливает, куда-то влечет, так сказать, захлестывает. Я решительно не могу считать ненависть простым отсутствием любви и гуманности, вакуумом человеческой души. Напротив, она имеет много общего с любовью и прежде всего присущую ей устремленность на другого, зависимость от него, даже прямое делегирование ему части своей собственной идентичности. Как влюбленный тянется к предмету своей любви и не может без него обойтись, так ненавидящий тянется к ненавидимому. Как и любовь, ненависть в конечном счете есть выражение жажды абсолюта, хотя и трагически извращенное.

Люди ненавидящие, насколько я мог разобраться, это люди с постоянным, неискоренимым и глубоко не соответствующим действительному положению вещей чувством нанесенной лично им обиды. Они хотели бы пользоваться всеобщим уважением и любовью, но постоянно терзаются от болезненного сознания, что окружающие вовсе не благодарны им, несправедливы к ним, не только не почитают и не любят их, как должны бы были, но вообще не обращают на них внимания.

В подсознании ненавидящих дремлет извращенное чувство, будто они обладают истиной в последней инстанции, и это превращает их в своего рода сверхчеловеков, чуть ли не в богов, и поэтому-де они заслуживают всеобщего признания, всеобщего подчинения и лояльности, если не прямо слепого повиновения. Они хотели бы быть центром вселенной, и их раздражает и уязвляет, что мир не видит и не признает их своим центром, что он вообще их не слишком-то замечает, а может быть, даже и подсмеивается над ними.

Они похожи на избалованных или плохо воспитанных детей, которые убеждены, что мать только для того и существует на свете, чтобы их боготворить, и сердятся на нее, если время от времени она уделяет внимание кому-нибудь или чему-нибудь другому, например, сестрам и братьям, мужу, книге, работе. Все это они воспринимают, как несправедливость, травму, покушение на них самих, словно бы этим ставится под сомнение их собственная значимость. Внутренний заряд, который мог бы стать любовью, оборачивается ненавистью к предполагаемому источнику травмы.

Ненависти — равно как и несчастливой любви — присуща своего рода отчаянная трансцендентальность: ненавидящие люди хотят достичь недостижимого и беспрерывно гложут себя из-за невозможности этого, причем препятствует им, как они убеждены, подлый окружающий мир. Ненависть — дьявольское свойство падшего ангела: это состояние души, желающей стать Богом, она даже верит, что она и есть Бог, и постоянно мучается от того, что она все же не Бог, что не может им стать. Это свойство создания, ревнующего к Богу и снедаемого чувством, что путь к Божьему престолу, на котором ему предназначено восседать, преграждает несправедливый мир, состоящий в заговоре против него.

Причину своего метафизического неуспеха ненавидящий человек совершенно не способен увидеть в себе самом, в тотальной переоценке самого себя. В его глазах всему виной окружающий мир. Но это виновник абстрактный, неопределенный и неуловимый. Его надо персонифицировать, ибо ненависть — как сугубо конкретный порыв души — нуждается в конкретной жертве. И вот ненавидящий человек находит конкретного виновника. Поскольку речь идет о своего рода заместителе виноватого, то он может быть случайным и легко заменяться другим. Я обратил внимание, что для ненавидящего ненависть как таковая важнее, чем ее объект, что объекты он может довольно часто менять, ничего не меняя в своем к ним отношении. И это вполне понятно: ведь он испытывает ненависть не к данному конкретному человеку, а к тому, чем ему этот человек представляется — нагромождению препятствий на пути к абсолюту, к абсолютному признанию, к абсолютной власти, к тотальной идентификации с Богом, истиной и мировым порядком. Ненависть к ближнему выступает как физиологическое овеществление ненависти ко вселенной, которая воспринимается как конечная причина собственного неуспеха.

О ненавидящих говорят, что это люди с комплексом неполноценности. Вероятно, эта характеристика неточна. Я бы скорее сказал, что комплекс у этих людей иной: они считают, что их роковым образом недооценивают.

Мне кажется заслуживающим внимания и еще одно мое наблюдение: ненавидящий человек не способен улыбаться, он только ухмыляется. Он не способен на веселую шутку — только на кислую усмешку. Он не способен на настоящую иронию, ибо не способен на самоиронию, ведь искренне смеяться может только тот, кто умеет смеяться над самим собой. Для ненавидящего характерны серьезное лицо, чувство оскорбленного достоинства, громкие слова, крик, неумение подняться над собой и увидеть свои смешные стороны.

Эти особенности ненавидящего выдают нечто весьма показательное: полное отсутствие у него таких свойств, как чувство соответствия, вкус, стыд, широта взгляда, способность сомневаться и вообще задавать вопросы, сознание того, что он сам преходящ и все на свете преходяще. И уж тем более недоступно ненавидящему чувство абсурда, то есть ощущение абсурдности своего существования, неприкаянности, ничтожности или вины. Общий знаменатель всего этого, — наверное, трагический, но опять-таки почти метафизический недостаток чувства меры: человек, которого обуяла ненависть, не знает меры вещей, равно как и меры своих возможностей, своих прав, меры своего бытия, не знает меры признания и меры любви, на которые может рассчитывать. Он хочет, чтобы мир принадлежал ему безгранично, чтобы мировое признание было безбрежным. Этому человеку невдомек, что право на чудо собственного существования и на признание еще надо завоевать и заслужить своими поступками. Он же это право воспринимает как автоматически данное ему раз и навсегда, которое никакими рамками не ограничено и никогда никем не может быть подвергнуто сомнению. Короче говоря, полагает, что ему выдана своего рода контрамарка на вход всюду, в том числе и на небеса. А если кто-нибудь отважится проверить входной билет, он воспримет этого человека как врага, который незаслуженно его обижает. Если ненавидящий человек именно так понимает свое право на существование и признание, то не приходится удивляться его постоянному недовольству тем, что все другие не воспринимают это его право точно таким же образом.

Я обратил внимание на то, что все ненавидящие обвиняют своих ближних — а в их лице и весь свет — в том, что они озлобились. Генератором злости ненавидящих служит ощущение, что окружающие злые люди и злой мир лишили их чего-то, что должно было бы совершенно естественно принадлежать именно им. Свою собственную злость они проецируют на других. Этим они напоминают избалованных детей: не в состоянии понять, что иногда надо что-то и самим заслужить, и что если они не могут автоматически получить сразу все по своему желанию, то это не потому, что кто-то к ним плохо относится.

В ненависти много эгоцентризма и себялюбия. Стремясь к абсолютному самоутверждению, но не в силах его достичь, ненавидящие люди считают себя жертвами коварной, злонамеренной и повсеместной несправедливости, которую необходимо устранить, чтобы наконец восторжествовала справедливость. При этом понимание справедливости ставится с ног на голову: они воспринимают ее как обязанность присудить им то, что присуждено им быть не может, то есть весь мир.

Ненавидящий человек в сущности несчастен, и вполне счастливым быть никогда не может. Ибо в конечном счете, что бы он ни делал для полного признания, равно как для полного уничтожения тех, кто предположительно повинен в его недооценке, он никогда не может достичь желанного успеха, успеха абсолютного: откуда-нибудь да непременно глянет на него — например, с веселой, примирительной или прощающей улыбкой его жертвы — весь ужас его бессилия, его неспособности быть Богом. Ненависть по своей природе едина: нет разницы между ненавистью индивидуальной и групповой; тот, кто ненавидит отдельного человека, почти всегда способен поддаться групповой ненависти или распространять ее. Я бы даже сказал, что групповая ненависть — религиозная, идеологически-доктринерская, социальная, национальная или любая другая — есть своего рода воронка, которая в конце концов втягивает в себя всех, кто предрасположен к индивидуальной ненависти. Другими словами, надежным тылом и человеческим потенциалом всех видов групповой ненависти является собрание людей, способных ненавидеть отдельного человека.

Но не только это. Коллективная ненависть, разделяемая, углубляемая и распространяемая человеконенавистниками, обладает особой магнетической притягательностью и может вовлечь в свою воронку неограниченное число и тех, кто изначально не был способен ненавидеть. Речь идет о людях малой и слабой морали, эгоистах, о людях ленивого духа, не умеющих самостоятельно мыслить и склонных поэтому поддаться влиянию ненавидящих.

Притягательность коллективной ненависти — бесконечно более опасной, чем ненависть индивидуума к индивидууму, — следствие некоторых очевидных преимуществ этого вида ненависти:

1) Коллективная ненависть избавляет человека от чувства одиночества, покинутости, слабости, бессилия, приниженности, а это помогает бороться с комплексом недооценки и неуспеха. Она придает людям ощущение общности, превращает их в некое братство, основанное на очень простом способе объединяющего взаимопонимания: участие в этом братстве не налагает никаких обязательств, условия вступления в него легко выполнимы, никто не должен опасаться, что не выдержит приемных испытаний. Что может быть легче, чем иметь общий объект отрицания и усвоить общую «идеологию кривды», во имя которой следует этот объект отвергнуть? Сказать, например, что во всех несчастьях мира — и прежде всего каждой обиженной души — виноваты евреи, цыгане, немцы, арабы, негры, вьетнамцы, венгры или чехи: это так просто и так понятно! И всегда найдется достаточное число вьетнамцев, венгров, чехов, цыган или евреев, поступками которых можно проиллюстрировать мысль, что именно они во всем виноваты.

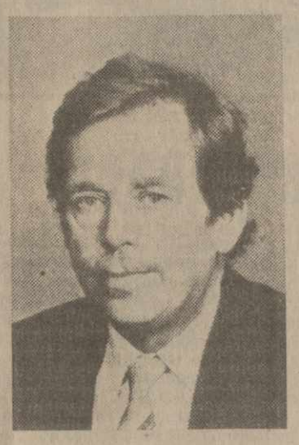

2) Изначальное чувство собственной недооцененности, которое, по моему мнению, наличествует у всех, кто предрасположен к ненависти, получает в коллективе ненавидящих еще одно большое преимущество: они могут до бесконечности убеждать друг друга в своих достоинствах, соревноваться в проявлениях ненависти к избранной группе виновников своих бед, в культе символов и ритуалов, призванных подтвердить ценность ненавидящего единства. Одинаковые костюмы, униформа, значки, знамя или любимая песня сближают членов этого единства, укрепляют в них сознание общности, увеличивают, усиливают, умножают в их глазах собственную значимость.

3) Если индивидуальная агрессивность всегда связана с риском, ибо она воскрешает к жизни пугало индивидуальной ответственности, то единение ненавидящих как бы «легализует» агрессивность, утверждая ее законность или, по меньшей мере, давая ощущение «коллективного прикрытия». Затерянный в группе, стае или толпе, каждый потенциальный насильник сразу же становится более отважным; один стимулирует другого, а все вместе — именно потому, что их много — убеждают друг друга в обоснованности своей агрессивности.

4) Наконец, принцип групповой ненависти существенно облегчает жизнь всем ненавидящим и всем, кто лишен способности самостоятельно рассуждать, ибо указывает им очень понятный, так сказать, с первого взгляда и по первому звуку узнаваемый объект ненависти — виновника их обид. Процесс материализации общей несправедливости мира в конкретной фигуре того, кто ее представляет и кого, следовательно, надо ненавидеть, блестяще облегчается, если предложен «виновник», моментально опознаваемый по цвету кожи, имени, языку, на котором он говорит, религии, которую он исповедует, или по месту его обитания на земном шаре.

У коллективной ненависти есть еще одно очень коварное преимущество: незаметность возникновения. Существует целая серия вроде бы невинных состояний коллективной мысли, которые образуют почти неразличимые подготовительные ступени коллективной ненависти, некое обширное плодородное поле, на котором ее семена легко принимаются и легко всходят.

Современная Центральная и Восточная Европа изображается некоторыми наблюдателями как потенциальная пороховая бочка, как пространство, на котором набирают силу национализм, этническая несовместимость, а следовательно, множатся различные проявления коллективной ненависти. Иногда это пространство описывается как возможный источник будущей общеевропейской нестабильности и серьезной угрозы миру. В подтексте подобных пессимистических рассуждений можно то здесь, то там уловить и нечто вроде тоски по золотому старому времени «холодной войны», когда две половины Европы держали друг друга под шахом, благодаря чему-де и царило спокойствие.

Я не разделяю пессимизма этих наблюдателей. И тем не менее признаю, что та часть мира, из которой я приехал — если нам не удастся сохранить бдительность и здравый рассудок, — может стать подходящей почвой для возникновения и развития коллективной ненависти. Это объясняется многими более или менее понятными причинами.

Прежде всего необходимо иметь в виду, что на территории Центральной и Восточной Европы перемешано много разных наций и этнических групп, так что с большим трудом можно было бы вообразить какие-то идеальные границы, однозначно отделяющие друг от друга места их обитания. Здесь много национальных меньшинств и меньшинств внутри этих меньшинств, границы зачастую весьма условны, короче говоря, это своего рода международный общий котел. У здешних народов было мало исторических возможностей для обретения политической самобытности и собственной государственности: на протяжении столетий они жили под австро-венгерской монархией, после кратких межвоенных пауз тем или иным способом были подчинены Гитлеру, а затем или вскоре после того — Сталину. На процессы, которые у западноевропейских народов заняли целые десятилетия и столетия, большинству центрально-европейских народов было отпущено всего лишь двадцать межвоенных лет.

В их коллективном подсознании оправданно присутствует ощущение исторической несправедливости. Гипертрофированное чувство обиды, характерное для ненависти, может здесь поэтому вполне логично найти благоприятные условия возникновения и развития.

Тоталитарная система, которая долгие годы господствовала в большинстве этих стран, кроме всего прочего, отличалась тенденцией все сделать одинаковым, уравнять, унифицировать, ради чего десятилетиями последовательно подавлялась всякая самобытность и, если хотите, «инакость» порабощенных народов. Начиная со структуры государственного управления и кончая звездами на крышах — все было одинаковое, импортированное из Советского Союза. Стоит ли удивляться, что, когда эти народы избавились от тоталитарной системы, они с небывалой остротой узрели друг в друге эту неожиданно освобожденную «инакость»? И надо ли удивляться, если эта долгие годы не обнаруживавшая себя, а поэтому достаточно не прочувствованная и не осмысленная «инакость» могла показаться странной? Избавившись от униформы и сбросив маски, которые были нам навязаны, мы, собственно, впервые видим истинные лица друг друга. Происходит нечто вроде шока от «инакости». А тем самым создаются и благоприятные условия для возникновения коллективного отпора, который при определенных обстоятельствах может перерасти и в коллективную ненависть.

У народов на этом пространстве просто не было достаточно времени, чтобы их государственное существование достигло зрелости, не было достаточно времени, чтобы привыкнуть к политической «инакости» друг друга.

И снова напрашивается сравнение с ребенком: во многих отношениях у этих народов просто не хватило времени, чтобы политически повзрослеть.

После всего, что они пережили, эти народы испытывают потребность как можно быстрее сделать очевидным сам факт своего существования, добиться признания и оценки. Они просто-напросто хотят, чтобы все о них узнали, чтобы мир с ними считался, чтобы была признана их «инакость». И в то же время, еще не будучи полностью уверенными в себе и в том, что они уже достигли признания, они нервозно поглядывают друг на друга и терзаются сомнениями: не отнимают ли другие народы, обнаружившие вдруг такую непохожесть на них, частицу признания, которая должна была бы принадлежать им самим?

Тоталитарная система в этой части Европы долгие годы подавляла гражданскую самостоятельность и самобытность людей, старалась превратить их в послушные детали своей машины. Недостаток правовой культуры, которую эта система так настойчиво изничтожала, и упадок морали под воздействием угнетения неизбежно привели к возникновению неосторожных обобщений, всегда сопутствующих национальной нетерпимости. Ибо уважение к правам человека, не приемлющее принцип коллективной ответственности, есть выражение определенного уровня гражданской культуры.

Я надеюсь, что из этого краткого и по необходимости упрощенного изложения тем не менее понятно, что в нашей части Европы действительно существуют подходящие условия для возникновения национальной нетерпимости или даже ненависти.

Здесь, впрочем, есть и еще один важный фактор. Вслед за первоначальной радостью освобождения неизбежно наступает фаза разочарования и депрессии; именно теперь, когда можно обо всем сказать правду и все назвать своими именами, выявляется весь ужас наследия, оставленного нам тоталитарной системой, и мы понимаем, как долго и трудно придется избавляться от него.

Это состояние всеобщей подавленности может коекого спровоцировать на то, чтобы выместить досаду на жертвах, как бы замещающих главного и уже ликвидированного виновника, то есть тоталитарную систему. Бессильная ярость всегда ищет какой-нибудь громоотвод.

Я хотел бы повторить, что об опасности национальной ненависти в Центральной и Восточной Европе я говорю не как о нашем будущем, а как об опасности потенциальной.

Эту опасность необходимо осознать, чтобы можно было действенно противостоять ей, — такова общая задача всех нас, живущих в странах бывшего советского блока.

Энергично бороться против всяческих зародышей коллективной ненависти мы должны не просто исходя из принципа, что злу надо противостоять, но и в наших собственных интересах.

У индусов есть сказка о птице Берунде. Это птица с двумя шеями, двумя головами и двумя самостоятельными сознаниями. Вынужденные сосуществовать, головы возненавидели друг друга и стали мучить — заглатывали камни и яд. Результат ясен: птица умерла в судорогах, громко стоная. Но безграничное милосердие Кришны воскресило ее, чтобы она напоминала людям, к чему приводит любая ненависть. Никогда не уничтожает она одного только ненавидимого, но всегда вместе с ним — а может быть, даже прежде — ненавидящего.

Индийскую сказку мы, живущие в новорожденных европейских демократиях, должны вспоминать каждый день: если только хоть одна из этих демократий поддастся искушению возненавидеть другую, всех нас ждет участь Берунды.

С той только разницей, что вряд ли какой-нибудь земной Кришна возьмется вызволить нас из несчастья.

Перевод с чешского С. Шерлаимовой.
«Знамя», № 6, 1991 г.

---

* Городу и миру (лат.).

[1] Из выступления президента ЧСФР Вацлава Гавела на Международной конференции в Осло по правам человека и гражданским свободам (28 августа 1990 года). Опубликовано Агентством Аура-Понт (Прага) к открытию Конгресса Европейского Культурного Клуба, состоявшегося в Праге 3—5 декабря 1990 года и посвященного теме «Тоталитаризм XX века».

Необходим экологический фонд

В Грузии, как и во всем мире, заметно осложнилась экологическая обстановка. На вопросы корреспондента САКИНФОРМа отвечает советник Президента Республики Грузия, член Комитета Международной ассоциации по экологии, метеорологии и физике атмосферы, доктор физико-математических наук Тенгиз ГЗИРИШВИЛИ.

— Уважаемый Тенгиз, как вы оцениваете экологическую ситуацию в Грузии?

— На страницах республиканской печати неоднократно рассматривались отдельные биологические и медицинские аспекты явлений, связанных с загрязнением окружающей среды. Коротко ответ можно сформулировать так: положение критическое, и если экологическая обстановка будет и впредь ухудшаться такими же темпами, в биосфере могут развиться неуправляемые, необратимые процессы.

— Что сделано в республике в этом плане после победы национальных сил и что планируется предпринять?

— За короткий промежуток времени, прошедший с тех пор, как национальные силы пришли к власти в Грузии, положено начало не одной правительственной инициативе, направленной на решение тяжелых экологических проблем. Государственные структуры охраны окружающей среды в республике в основном уже сложились. Сформировались такие важные звенья, как законодательное — соответствующая комиссия Верховного Совета и исполнительное — Министерство экологии и природопользования. Основная цель упомянутых структур — становление и ввод в действие нового механизма охраны природы и рационального использования природных ресурсов. Необходимо поднять на совершенно новый уровень дело охраны природы и природопользование. Однако осуществлению этой цели мешают многочисленные препятствия. Из них следует прежде всего отметить несовершенство экономического механизма управления народным хозяйством, недостаточность юридически-правовых и других нормативных актов в области экологии, пока еще существующая организационная раздробленность в сфере охраны природы и природопользования, в отдельных случаях явный и скрытый саботаж правительственных решений, противостояние различных общественных организаций...

Нельзя в борьбе с загрязнением окружающей среды из промышленных, транспортных и иных источников ограничиваться пассивными комментариями к создавшейся ситуации. Необходимо разработать концепцию предотвращения развития событий в нежелательном направлении, для чего следует использовать как тактику, обусловленную их локальным характером, так и долгосрочную общенациональную стратегию.

— Как изменить тревожное экологическое положение, создавшееся в Тбилиси?

— Известно, что атмосфера загрязняется во много раз быстрее, чем другие компоненты среды существования — литосфера и гидросфера. Основным источником загрязненности воздушного бассейна Тбилиси считают автотранспорт. В то время, как в развитых странах мира расширяется выпуск экологически чистых автомашин, когда проблема охраны окружающей среды в основном сводится там к преодолению научно-технических трудностей, совершенствованию организационных структур, у нас в Грузии эта проблема определяется прежде всего политическими, социальными и экономическими факторами. Так, научные исследования с целью исключить из выхлопов автомашин окиси азота окажутся тщетными, если будут продолжаться фальсификация бензина, дефицит бензина высоких марок и запчастей к автомобилям.

Необходимо выполнять требования, предъявляемые инженерами-конструкторами к дорогам, по которым движется транспорт — они должны обладать такой пропускной способностью, чтобы машины могли развивать оптимальную скорость. Так, высокая степень загрязненности атмосферы Тбилиси выхлопами транспортных средств в определенной мере обусловлена низкой пропускной способностью центральных улиц города. Следует внедрять практику одностороннего движения, что позволит повысить скорость движения транспорта и избежать заторов на узловых магистралях и площадях в часы «пик».

— Уважаемый Тенгиз, по всей вероятности, осуществлению всего этого препятствуют серьезные финансовые трудности. Какими представляются вам пути изыскания дополнительных источников финансирования?

— Для этого придется незначительно повысить цены на бензин, ввести транспортную пошлину, установить экологическую надбавку к оплате за техосмотр автомашин, разыгрывать лотереи. Благотворительные взносы и прочие финансовые операции позволят создать Тбилисский национальный экологический фонд. Для разработки проектов соответствующей программы потребуется объединить усилия экологов, архитекторов, дорожных строителей, финансистов и представителей автоинспекции.

Выражаем надежду, что жители столицы — и пешеходы, и водители — с пониманием отнесутся к идее создания экологического фонда...

Гулико МАРКОЗАШВИЛИ.

«ВПЕРЕДИ У НАС МНОГО РАБОТЫ»

В Тбилиси находится группа специалистов известного в США лечебного Центра Дебора по детской сердечной и легочной хирургии. Это они в сентябре прошлого года произвели больным грузинским детям сложнейшие операции. И вот вновь кардиологи США здесь, в Тбилиси.

Вчера состоялась пресс-конференция американских медиков.

Президент Центра Стенли Фрижински представил своих коллег, среди которых находится наш соотечественник анестезиолог, профессор Константин Датешидзе, благодаря ему и стало возможно это сотрудничество с Центром Дебора.

Господин Стенли Фрижински сказал:

— Наша программа сотрудничества с тбилисскими коллегами рассчитана на два с половиной года. За это время мы не только будем лечить детей, но и делиться своим опытом с вашими специалистами. У Центра Дебора — отличная школа, и есть здесь чему научиться. Тем более, что нам интересно работать с некоторыми вашими кардиологами, которые имеют достаточно высокую квалификацию. Некоторые из них работают в нашем центре, я думаю, очень успешно.

На пресс-конференции присутствовала министр здравоохранения республики Манана Дзодзуашвили.

Джильда ИВАНИШВИЛИ.

События в Чечено-Ингушетии и Абхазии

ОКОНЧАНИЕ.

дом и обещала оказать ему помощь. Гурам Гумба сообщил читателям, что представители демократических партий республик Кавказа высказались о намерении провести 1 ноября с. г. в городе Сухуми учредительный съезд Партии независимости Кавказа.

Следует отметить, что было опубликовано и заявление оргкомитета учредительного съезда Партии независимости Кавказа, подписанное председателем Вайнахской демократической партии З. Яндарбиевым, председателем Абхазской демократической партии Г. Гумба, председателем Социал-демократической партии Дагестана Д. Халидовым. В заявлении, в частности, говорится о том, что «события последних месяцев показали, что лозунг российских демократов о безусловном признании права всех народов на самоопределение является лишь политическим маневром с их стороны с целью использования демократических сил народов Российской империи для захвата власти». В заявлении отмечается, что «в настоящее время демократическое руководство России встало на путь прямого подавления освободительного движения народов». В тексте заявления отмечается также, что сегодня возникла острая необходимость создания Общекавказской политической организации с целью координации и выработки общих стратегических и тактических задач национально-освободительного движения народов Кавказа, которые имеют многовековой опыт и свидетельствуют о том, что только организованное общекавказское движение может привести к свободе каждого народа в отдельности.

В заявлении содержится призыв ко всем общественно-политическим организациям Кавказа, кому дороги свобода и независимость его народов, принять активное участие в создании Партии независимости Кавказа, учредительный съезд которой состоится 1 ноября 1991 года в Сухуми во время проведения здесь съезда горских народов Кавказа.

Исходя из моих личных наблюдений, значительное большинство жителей Сухуми, независимо от их национальности, политической ориентации, выражают симпатии борьбе чеченского народа за свою свободу, осуждают жесткую и негибкую позицию демократического руководства России и надеются на то, что эти события в Чечено-Ингушетии не приведут к развязыванию новой русско-кавказской войны, которая имела катастрофические последствия для народов Северного Кавказа в XIX веке.

Солидарность с борьбой чеченского народа выразили также представители грузинских политических организаций Абхазии. В частности, член правления Абхазской региональной организации Хельсинкского союза Грузии профессор Шота Джгамадзе сказал:

— Нам, грузинам, особенно дороги и понятны чувства чеченцев, которые борются за свою независимость и свободу. Мы поддерживаем свободолюбивые устремления чеченского народа. И наш Президент Звиад Гамсахурдиа призвал все демократические силы и грузинский народ, все народы мира проявить солидарность и оказать поддержку чеченскому народу, призвал наших соотечественников, живущих в Чечне, поддержать на предстоящих 27 октября выборах президента достойного сына и патриота чеченского народа генерала Дудаева.

События в Чечено-Ингушетии, на мой взгляд, будут способствовать консолидации всех народов Кавказа. Очень важно, что чеченскому народу оказывают поддержку все народы Кавказа, в том числе и абхазы.

Тенгиз ПАЧКОРИЯ.
Корр. «СГ».
г. Сухуми.

● СНИМАЕТСЯ ФИЛЬМ

ГЕННАДИЙ ХАЗАНОВ В НОВОЙ РОЛИ

Эстраду на съемочную площадку поменял по крайней мере на время съемки фильма «Маленький гигант большого секса» народный артист Геннадий Хазанов. Кинозрители увидят его в роли фотографа Марата, неудачника в жизни, но большого ловеласа, вступающего в конфликт со всемогущим Лаврентием Берия, тоже по части женского пола известного проходимца.

Съемки новой ленты проходят в Сухуми, на родине автора повести «О, Марат!» Фазиля Искандера, по которой ставится фильм «Маленький гигант...». Режиссер-постановщик Николай Досталь, лауреат Международного кинофестиваля в Локарно, главный оператор Юрий Невский, художник-постановщик Владимир Мурзин.

На снимках: Элла — одна из женщин Л. Берия — артистка московского независимого театра «Фавор» Елена Зорина и Марат — Геннадий Хазанов; на съемках новой ленты артистка Санкт-петербургского молодежного театра Зоя Буряк в роли Лоры (еще одной любовницы Лаврентия Павловича), Александр Берда — артист театра «Современник» в роли капитана и помощник режиссера Анна Штылева; режиссер Николай Досталь (справа) и главный оператор Юрий Невский на съемках в Сухуми.

Фото Ираклия ЧОХОНЕЛИДЗЕ.
Фотохроника САКИНФОРМа.

СПОРТ

НА ОБНОВЛЕННОМ СТАДИОНЕ

После реконструкции в Очамчира введен в эксплуатацию городской стадион, на котором благоустроены трибуны, раздевалки, комнаты для спортсменов, судей; прекрасен новый травяной газон.

День открытия обновленного стадиона ознаменовался блестящей и убедительной победой местной футбольной команды «Амирани», которая почти год не выступала в родных стенах из-за ремонта городского стадиона и проводила официальные матчи Национального чемпионата Грузии то в Гали, то в Сухуми, то в Зугдиди. И, естественно, это в какой-то степени отразилось на результатах команды в весеннем чемпионате (1991 года) и в текущем, третьем по счету, Национальном чемпионате Грузии. Ведь не зря говорят, что родные стены помогают. И это подтвердил первый же матч очамчирцев на обновленном стадионе.

Следует отметить, что в этот день очамчирцы забили в ворота «Мерцхали» из Озургети столько голов за один матч, сколько они провели в минувших девяти календарных матчах чемпионата республики.

Тенгиз ШЕЛИЯ.

НА КАРЬЕРНОЙ ТРАССЕ

Параллельно с первыми Всегрузинскими спортивными играми проходят чемпионаты республики по техническим видам спорта. Одно из таких соревнований прошло в селе Баноджа зоны города Цхалтубо. На специальной трассе, проложенной на территории бывшего карьера, завершился чемпионат по мотокроссу, в котором участвовали представители Тбилиси, Кутаиси, Батуми, Телави, Самтредиа, Ахалцихе.

В командном зачете на первое место вышли члены тбилисской детской юношеской технической спортивной школы. Второе и третье места соответственно заняли команды Телавского и Кутаисского региональных учебных центров Национальной гвардии.

На мотоциклах с объемом двигателя 125 куб. см. у юношей первенствовали Имеда Саришвили (Тбилиси), Иванэ Иорамашвили (Телави), у взрослых сильнейшим был Константин Вавян (Тбилиси). На мотоциклах класса 250 куб. см. победил Зураб Цигнадзе из Телави, на 350 куб. см. — кутаисец Фридон Очигава. Соревнования на мотоциклах с коляской выиграли члены самтредской команды Геннадий Дондуа, Гарсеван Арвеладзе.

Юза КАЦИТАДЗЕ.

◆ Происшествие

Ограблен ювелирный магазин

В тот день руставский ювелирный магазин открылся как обычно. Следом за продавцами вошел молодой человек и стал у секции, где продавались золотые изделия и бриллианты.

— Если можно, отложите в сторону счеты, — сказал он продавщице тоном, не терпящим возражений. Казалось бы, в этом не было ничего необычного, посетитель хотел рассмотреть золотые изделия. Она согласилась. Но за этими словами последовала угроза: «Не двигаться, не кричать!». А потом... молодой человек разбил витрину, схватил горсть изделий с бриллиантами. Сопротивление продавщицы оказалось напрасным. Преступник с добычей покинул магазин. Стоимость похищенного — примерно 80 тысяч рублей.

Как сообщил начальник Руставского городского отдела внутренних дел Фридон Кенкебашвили, возбуждено уголовное дело, идет следствие.

САКИНФОРМ.

Главный редактор Иа МУХРАНЕЛИ.

Пенитенциарная система Шеварднадзе в Грузии

Обо всех вышеизложенных фактах подробно изложено в соответствующих главах данной жалобы, подтвержденных показаниями пострадавших свидетелей и очевидцев, документами, заключениями судебно - медицинской экспертизы, записями в больницах и историями болезней. Все эти материалы находятся в томах уголовного дела и в делах соответствующих организаций, зафиксировавших имевшие место факты произвола, если уже за это время их не изъяли и не уничтожили заинтересованные лица (так как МВД и судебно - прокурорские органы все делают, чтобы это дело прикрыть), но в этом случае можно легко их восстановить заново, путем опроса пострадавших свидетелей.

Для сведения тех, кто сомневается в совершенных чудовищных варварствах, унижениях и ущемлениях человеческого достоинства, в данной жалобе на 63—69 листах сообщаю адреса пострадавших свидетелей, с которыми можно списаться и встретиться.

Вот горькая истина, которую скрывают засидевшиеся господа - бюрократы из судебно - прокурорских органов СССР, которые ради своего благополучия потеряли благородство, стали бездушными и черствыми, для которых справедливость и честь только слова. Они также бездействовали в период предварительного следствия, а получаемые жалобы направляли к чинителям произвола, которые еще больше нарушали закон и ужесточали репрессии, как, например, для получения желаемых показаний:

а) свидетельницу Зубиеву избивали, мучали — не пускали в туалет справить естественные нужды, тем самым опозорили ее;

б) свидетельницу Казанцеву, беременную, подвергали мучениям, содержали ее под стражей в течение двух суток без пищи. Вследствие мучений и расстройства нервной деятельности организма у нее случились преждевременные роды — четырехмесячный выкидыш;

в) свидетеля Хабелашвили избили, выбили передние зубы. Немало и других фактов произвола.

Перед тем, как перейти к изложению фактов совершенного чудовищного произвола со стороны сотрудников органов МВД, прокуратуры и судов СССР, я со всей ответственностью заявляю, что, если в моей данной жалобе окажется хоть малейшая ложь, неправда, я готов нести самую суровую меру наказания, вплоть до смертной казни!!! А теперь для наглядности и ясности «моего» дела я ниже излагаю ход событий в хронологической последовательности.

ГЛАВА ПЕРВАЯ

ЦЕЛИ СОЗДАНИЯ И МЕТОДЫ ФАБРИКАЦИИ УГОЛОВНОГО ДЕЛА № 19

Прежде чем приступить к изложению фактов преступно-корыстных целей министра внутренних дел Грузинской ССР, ныне первого секретаря ЦК КП Грузии Шеварднадзе, небезынтересно вспомнить слова, сказанные им во время беседы со мной в конце апреля месяца 1970 года, выдающие его карьеристские намерения.

ТОГДА ОН СКАЗАЛ МНЕ: «Признай какую-нибудь вину, хоть не совершенного тобою преступления. У тебя улик не нашли, какой судья оправдает тебя, того судью арестую и раскрою его дело. Нет судьи, который хоть один раз не взял бы взятку» (подробности прошу вас смотреть во второй главе данной жалобы: «Мой незаконный арест»). **Эти слова не его, а бывшего министра внутренних дел Грузинской ССР Н. М. Рухадзе.** Повторяя слова Рухадзе, Шеварднадзе раскрыл себя и одновременно показал, что он такой же карьерист, как и Рухадзе, и что он в состоянии запугать сотрудников судебно - прокурорских инстанций Грузии и сумеет добиться моего осуждения, так как ни один работник судебно - прокурорских органов Грузинской республики не посмеет противиться планам и намерениям Шеварднадзе. **Для раскрытия преступного замысла Шеварднадзе необходимо вспомнить историю его прототипа — Рухадзе: В 1950-52 годы бывший министр внутренних дел Грузии Рухадзе задался целью достичь поста секретаря ЦК КП Грузии.** Для осуществления замысла он устроил провокацию большой группе сотрудников судебных органов Грузии и осудил их за «взяточничество», затем аналогичный прием использовал для большой группы сотрудников прокуратуры и милиции Грузинской ССР.

Об этом деле он доложил в ЦК ВКП(б), что партийные органы Грузии бездействуют. На основании этого в 1952 году первого секретаря ЦК КП Грузии К. Н. Чарквиани освободили и первым секретарем ЦК КП Грузии избрали А. И. Мгеладзе, а карьериста Рухадзе разоблачили в преступлении и в 1954 году **приговорили его к смертной казни.**

Анализируя беседу министра Шеварднадзе со мной, в конце апреля 1970 года, пришел к выводу, что Шеварднадзе, как и Рухадзе, сметает все на своем пути, преследуя карьеристские цели — служебное продвижение. После беседы вернувшись в камеру, я сокамернику, заключенному Калиашвили, рассказал историю Рухадзе и его действия сравнил с действием - деянием Шеварднадзе. Также в моих устном и письменном показаниях на русском языке на судебном заседании 26 июня 1972 года я упомянул о деяниях Рухадзе с проведением сравнения с деяниями Шеварднадзе. **Мое предсказание в карьеризме Шеварднадзе оправдалось. Его 2 октября 1972 года «избрали» первым секретарем ЦК КП Грузии. Для достижения этой корыстной цели Шеварднадзе предусмотрел ошибки Рухадзе, сколотил преступно - карьеристскую группу, устроил мне провокацию и незаконно арестовал будто по подозрению «в фальшивомонетничестве»,** и на восемнадцатый день моего ареста его преступная группа предъявила мне ложные, надуманные обвинения «в мошенничестве» и «в злоупотреблении служебным положением».

Преступная «группа» Шеварднадзе в течение первых месяцев моего ареста угрозами, избиениями, мучениями, облучениями, издевательствами и инсценировками старалась принудить меня к даче ложных, необходимых ей показаний.

После двухмесячных угроз и уговоров, пообещав применение льготных статей 38 и 45 УК Груз. ССР, начальнику цеха № 1 Тбилисской фабрики синтетических изделий, преступнику Таронишвили, постыдно оговорившему невиновных сотрудников вышеназванной фабрики, заставил последнего «признаться» в создании экономии сырья и в выпуске из этого незаконно сэкономленного сырья неучтенной продукции и ее реализации (пр. см. т. 1, лд. 134—138). Для подтверждения оговора со стороны Таронишвили «группа» Шеварднадзе путем применения обмана, угроз, ареста, избиений, мучений и издевательства вынудила рабочих фабрики — свидетелей к даче ложных показаний, затем сфабриковала уголовное дело с провокационно-клеветническими обвинениями — «мошенничество», «злоупотребление служебным положением» и «хищение государственного имущества в особо крупных размерах». Об этом деле она доложила в МВД СССР и попросила помощи, для чего МВД СССР выделило сотрудников следственного управления МВД СССР полковника А. Н. Мусиченко и майора Н. П. Грязнова, которые были введены в заблуждение добытыми незаконными путями показаниями рабочих фабрики. Вот с этими сфабрикованными обвинениями содержались невиновные граждане под стражей, в заключении в течение одного года и дольше. А согласно закону — статья 89 УПК Грузинской ССР говорит: «Содержание под стражей при расследовании дела не может продолжаться более двух месяцев. Этот срок может быть продлен лишь ввиду особой сложности дела прокурором республики — до шести месяцев со дня заключения под стражу. Дальнейшее продление срока содержания под стражей может быть произведено только в исключительных случаях генеральным прокурором СССР дополнительно на срок не более 3-х месяцев».

Таким образом, максимальный срок содержания под стражей при расследовании уголовного дела ОПРЕДЕЛЯЕТСЯ ДО ДЕВЯТИ МЕСЯЦЕВ.

Преступная «группа» Шеварднадзе, сотрудников МВД СССР вводит в заблуждение сотрудников прокуратуры СССР, опираясь на оговоры и показания Таронишвили и принужденно добытые, ложные показания свидетелей и испрашивает продления срока содержания под стражей «обвиняемых». Прокуратура СССР, не вникая в сущность уголовного дела, или же по другой, мне «неизвестной» причине, продлевает срок содержания «обвиняемых» под стражей на три месяца, то есть до 31 декабря 1970 года (пр. см. том 69, лд. 14—37). После этого преступная «группа» Шеварднадзе преднамеренно растягивает расследование и нарушает статью 89 УПК Грузинской ССР, **так как дальнейшее продление срока содержания под стражей, оказывается, санкционирует Президиум Верховного Совета СССР,** и вот для этого «группа» Шеварднадзе подготавливает все. Прокуратура и МВД СССР введены в заблуждение, дезинформирована при помощи радио, телевидения и прессы общественность. И вот для продления срока содержания «обвиняемых» под стражей Шеварднадзе вводит в заблуждение Президиум Верховного Совета СССР. И по ходатайству прокуратуры СССР **3 марта 1971 года Президиум Верховного Совета СССР продлевает срок содержания «обвиняемых» под стражей сроком на шесть месяцев, то есть с 1 января по 30 июня 1971 года** (пр. см. том 69, лд. 114).

Хотя объективный анализ материалов уголовного дела бесспорно свидетельствует, что все обвинения построены на лжи, сознательном оговоре меня со стороны Таронишвили, который путем оговора добивался смягчения себе кары за действительно совершенные им преступления.

Из моего дела также видно, что следствие в конце 1971 года опровергло само себя и было вынуждено отказаться от тех надуманных обвинений, которые были мне ранее предъявлены и использованы для моего незаконного ареста, что бесспорно еще раз подтверждает мои обвинения этой преступной «группы» Шеварднадзе в фабрикации на меня уголовного дела и выдает их желание расправиться со мной любой ценой, ценой грубейших нарушений соцзаконности.

Таким образом, с момента моего ареста в течение одного года и дальше преступная «группа» Шеварднадзе, кроме выдуманных обвинений, ничего не имела и этими фальшивками вводила в заблуждение высшие круги нашего государства, брала от них без конца санкции о содержании невиновных граждан под стражей в заключении и параллельно этому применяла все методы принуждения. К этому времени в результате проверки и списания сырья на фабрике выяснилось, что никакой незаконной экономии сырья нет.

Недовольная результатом «группа» Шеварднадзе и озабоченная провалом уголовного дела, заново уговаривает Таронишвили изменить версию оговора. В связи с чем Таронишвили под диктовку следователей опять меняет свое показание и 2 апреля 1971 года, то есть спустя год с момента первого оговора, уже в новом варианте оговаривает невиновных сотрудников названной фабрики (пр. см. том 1, лд. 230—240). На основании ложных показаний Таронишвили вызывают невиновных, им оговоренных лиц, мучают, нервируют, вынуждают их к даче ложных показаний, **они не подтверждают показания Таронишвили и на почве нервных стрессов, мук двое из них погибают — Папиашвили и Гангия.**

Преступная «группа» Шеварднадзе, боясь провала сфабрикованного уголовного дела, растягивает следствие, параллельно этому с целью сокрытия истины, раздувания уголовного дела, введения путаницы и протаскивания сфабрикованных обвинений, с нашим уголовным делом объединяет ряд уголовных дел, ничего общего не имеющих между собой, и создает одно уголовное дело в 150 томов с 52 «обвиняемыми», этим самым вводит в заблуждение Президиум Верховного Совета СССР, утверждает, будто обнаружились новые факты хищения, и для расследования испрашивает продления срока содержания «обвиняемых» под стражей.

Президиум Верховного Совета СССР **19 августа 1971 года продлевает срок содержания «обвиняемых» под стражей сроком на шесть месяцев, то есть с 1-го июля по 31 декабря 1971 года** (пр. смотреть том 69, лд. 174). Если без конца продлевать срок содержания граждан под стражей и вести «расследование» дела варварскими приемами, то можно любого человека принудить к даче ложных показаний или довести его до «внезапной смерти», или до самоубийства, или до сумасшествия и т. д.

В подтверждение изложенного привожу факты:

1. Арестами, угрозами, мучениями и избиениями вынуждены были дать ложные показания 82 свидетеля и 13 обвиняемых;

2. Мучениями и нажимом физически уничтожены три гражданина, а четвертый скончался после осуждения.

3. Истязаниями были «сведены с ума» два гражданина, один из них был помещен — упрятан в психиатрическую больницу, а второго в течение всего периода предварительного следствия — 2 года содержали в тюрьме КГБ, в психически ненормальном состоянии.

Доказательства об этих фашистских методах ведения следствия будут изложены по ходу описания жалобы.

Таким образом, преступная «группа» Шеварднадзе не брезговала ничем для утверждения сфабрикованных обвинений. На восемнадцатом месяце следствия, то есть в сентябре 1971 года, для поддержания сфабрикованного обвинения — хищение государственного имущества завхозу Тбилисской фабрики синтетических изделий Насхлеташвили угрожают смертной казнью, уговаривают и обещают ему при даче необходимых им показаний применение льготных статей 38 и 45 УК Груз. ССР. Насхлеташвили, запуганный смертной казнью, оговаривает невиновных сотрудников указанной фабрики. Параллельно фабрикации обвинений «группа» Шеварднадзе в процессе предварительного следствия использует свое высокое должностное положение и через прессу 8 июня и 8 октября 1970 года в республиканской газете «Комунисти» и 1 марта 1972 года в центральной газете «Труд» перед началом судебного процесса опубликовала фельетоны, в которых сообщались клеветнические сведения, что Мацаберидзе, Чейшвили и другие являлись расхитителями государственного имущества совместно с Таронишвили и Насхлеташвили, чем общественность была дезинформирована и введена в заблуждение.

«Сакартвелос Республика».

(Продолжение следует).

Продолжение. Начало в номере газеты за 24 октября с. г.

СРОК ТЕХОСМОТРА ИСТЕКАЕТ

Напоминаем владельцам транспортных средств, что срок техосмотра в т. г. истекает 1 ноября. Несмотря на то, что годовой транспортный доход остается в бюджете Грузии, 30 процентов автотранспорта до сих пор не представлены на техосмотр. За короткий же промежуток времени, оставшийся до конца года, будет трудно провести организованный техосмотр.

Владельцам автотранспортных средств следует учесть и то, что транспорт, не прошедший техосмотр, будет в принудительном порядке доставлен в ГАИ, а владельцы привлечены к административной ответственности.

Управление ГАИ МВД Республики Грузия.

Как известно, согласно постановлению № 728 от 18 сентября 1991 года Кабинета Министров Республики Грузия, некоторые виды сырья, продовольственных и промышленных товаров вывозятся за пределы республики на основании единой лицензионной формы, выдаваемой соответствующими министерствами и ведомствами.

Для вывоза излишков личной сельскохозяйственной продукции за пределы республики, помимо лицензии, выдаваемой городскими и районными префектурами, необходимо иметь также справку от соответствующего министерства о выполнении госзаказа. Последнее правило не распространяется на Абхазскую и Аджарскую автономные республики.

В случае возникновения спорных вопросов в связи с указанными мероприятиями, просим обращаться по адресу: Аллея Давида Агмашенебели, 11 км., Управление ГАИ, телефоны: 96-99-18, 96-04-17, 96-03-84, 96-96-00, 96-03-49.

Управление ГАИ.

Тбилисская универсальная биржа

УСПЕХ ПОРОЖДАЕТ УСПЕХ

Каждую среду

ПРОВОДЯТСЯ РЕГУЛЯРНЫЕ ТОРГИ

На Тбилисской универсальной бирже Вы можете приобрести и реализовать любой товар с максимальной выгодой.

Участие в торгах только через брокерные фирмы Тбилисской универсальной биржи.

СПРАВКИ ПО АДРЕСУ: 380019, г. Тбилиси, пр. А. Церетели, 118. Грузинский национальный центр научных и коммерческих выставок, павильон № 5, Тбилисская универсальная биржа, тел.: 35-14-69, 35-44-21.

Адрес редакции: 380008, Тбилиси-8, пр. Руставели, 42.
Телефоны: отдел писем и общественного мнения — 93-13-54, 93-22-18; общественная приемная — 99-66-89 отдел объявлений — 93-24-17, 93-22-81.

При перепечатке ссылка на «Свободную Грузию» обязательна.
Типография газетно-журнального издательства Грузии — «Самшобло». Печатается в газетном корпусе, ул. Хошараульская, 29.
ИНДЕКС 66432.

Газета выходит 5 раз в неделю.
1 2 3 4 5 6 7 8 9 10 11 12 13 14 15 16 17 18 19 20 21 22