

შოთა რუსთაველის სახელმწიფო უნივერსიტეტი  
ისტორიის, არქეოლოგიისა და ეთნოლოგიის დეპარტამენტი  
ნიკო ბერძენიშვილის ინსტიტუტი  
ეთნოლოგიისა და კულტურული ანთროპოლოგიის  
განყოფილება

**მანუჩარ ლორია**

# **საქართველოს შავიზღვისპირეთის ებრაელები**

**ისტორია, ეთნოგრაფია, კულტურა**



გამომცემლობა  
„შოთა რუსთაველის სახელმწიფო უნივერსიტეტი“  
ბათუმი - 2009

ქართულ-ებრაული ურთიერთობების კვლევა ერთნაირად საინტერესოა როგორც ქართული, ისე ებრაული სამეცნიერო წრეებისათვის. იგი უფრო მრავალფეროვანს ხდის მათი თანაცხოვრების ისტორიულ პალიგრას, ხელს უწყობს ამ ორი ერის ურთიერთობების კიდევ უფრო გამტკიცებას.

ნაშრომში პირველადაა თავმოყრილი და მილიანობაში წარმოდგენილი საქართველოს შავიზღვისპირეთში, კერძოდ, აჭარაში მცხოვრებ ებრაელთა დღემდე ნაკლებად ცნობილი ისტორიის ეპიზოდები და ეთნოგრაფიული თავისებურებანი. კვლევა წარიმართა აჭარის მომიჯნავე კუთხეებშიც, რათა შესადარებელი მონაცემების შექმნა სათანადო დასკვნები გაგვეკეთებინა.

წიგნი განკუთვნილია სპეციალისტებისა და მკითხველთა ფართო წრისათვის.

**რედაქტორი**                    **ნუზუარ მბელაძე**  
ისტორიის მეცნიერებათა დოქტორი, პროფესორი

**რეცენზენტები:**            **ვახტანგ შამილაძე**  
საქართველოს მეცნიერებათა აკადემიის წ/კ,  
ისტორიის მეცნიერებათა დოქტორი, პროფესორი

**როლანდ თოფჩიშვილი**  
ისტორიის მეცნიერებათა დოქტორი, პროფესორი

ეროვნებათაშორისი ურთიერთობების, მათ შორის, ეთნო-კულტურული პროცესების კვლევა, თანამედროვე ეთნოლო-გიური მეცნიერების ერთ-ერთი მნიშვნელოვანი მიმართულებაა.

მოსახლეობის როგორც ეთნიკური, ისე კონფესიური ნაირ-გვარობა საქართველოში უძველესი დროიდანვე არსებობდა, ებრაულ დიასპორას აქ მუდამ მნიშვნელოვანი ადგილი ეჭირა.

ქართულ-ებრაულ ურთიერთობებს დიდი ხნის ისტორია აქვს. ებრაელებმა საქართველოში თან მოიგანეს მათთვის და-მახასიათებელი გრადიციულ-ყოფითი კულტურა, რელიგია და ქართულ ეთნოსთან ინტეგრაციის ფონზე შეინარჩუნეს ნაციონალური თვითმყოფადობა. აღნიშნულის ნათელი დადასტურებაა ცნება „ქართველი ებრაელი“, როგორც ამ ორი ეთნოსის თანაცხოვრების გამომხატველი გერმინი, რაც საქართველოში არსებული ეთნოკონფლიქტების ფონზე განსაკუთრებულ ინტერესს იწვევს. შესაბამისად, საინტერესოა საქართველოს შავიზღვისპირეთში, კერძოდ, აჭარაში მცხოვრებ ებრაელთა კულტურულ-ისტორიული ხასიათის იმ თავისებურებათა გამოვლენა და განაღვივება, რომლებიც ებრაულ დიასპორას აჭარაში ეკონომიკური და ფსიქოლოგიური ადაპტაციის პროცესში ჩამოუყალიბდა.

თემის აქტუალობას ასევე განაპირობებს ის გარემოება, რომ ქართულ-ებრაული ურთიერთობების კვლევა ერთნაირად მნიშვნელოვანია როგორც ქართული, ისე ებრაული სამეცნიერო წრეებისათვის. იგი უფრო გააღრმავებს მათი თანაცხოვრების ისტორიული პალიტრის შესწავლას, რაც იმედროულად კიდევ უფრო ხელს შეუწყობს მათი ურთიერთობების გამტკიცებას.

მაგრამ ვინ შეიძლება ჩაითვალოს ებრაელად? ამ კითხვას თანამედროვე მსოფლიოს ებრაული საზოგადოება დღესაც სვამს. სამეცნიერო გამოკვლევების თანახმად, სხვადასხვა ქვეყანაში მცხოვრები ებრაელები სამ ჯგუფად იყოფიან: დაბა-

<sup>1</sup> წიგნზე მუშაობისას გაწეული დახმარებისათვის მადლობას ეუხდით: ნ. მგელაძეს, ვ. შამილაძეს, თ. ფუტყარაძეს, რ. თოფჩიშვილს, ნ. კახიძეს, კ. სურგულაძეს, მ. ფაღავას, მ. ჩოხარაძეს, თ. ტუნაძეს, რ. ბარამიძეს, ო. ტეიფს, კ. სეფიაშვილს, მ. ბინიაშვილს.

დებით და რელიგიით ებრაელი; ებრაელი რელიგიით, მაგრამ არა წარმომობით; ებრაელი წარმომობით, მაგრამ არა რელიგიით.

ბუნებრივია, ჩვენ ყველა ეს ჯგუფი გვაინგერესებს, ანუ, ზოგადად ებრაელთა ცხოვრება საქართველოში, განსაკუთრებით მის ერთ კონკრეტულ ნაწილში.

ებრაელთა საქართველოში ცხოვრებისა და საქმიანობის გათვალისწინებით, დიასპორის ისტორიის პერიოდიზაციის საინგერესო სქემაა წარმოდგენილი ე. მამისთვალისშვილის ნაშრომში, სადაც ქართულ-ებრაული ურთიერთობები რვა პერიოდადაა დაყოფილი. ესენია: ებრაელთა მოსვლიდან ჩვ. წ. IV საუკუნემდე; ადრეფეოდალური ხანა – IV-XII საუკუნეები; განვითარებული ფეოდალიზმის ხანა – XI-XVII საუკუნეები; რუსეთის მიერ საქართველოს დაპყრობიდან ბაგონყობის გაუქმებამდე (1801-1860-იანი წლები); XIX საუკუნის 60-იანი წლებიდან 1917 წლამდე; 1918-1921 წლები; 1921 წლიდან - დღემდე.<sup>2</sup> ამ პერიოდის მნიშვნელობიდან გამომდინარე, უფრო მართებული იქნებოდა მისი ორ ნაწილად დაყოფა: ებრაელები საბჭოთა მმართველობის პერიოდში და ებრაელები დამოუკიდებელ საქართველოში (ქართულ-ებრაული ურთიერთობები, ებრაული კულტურ-საგანმანათლებლო ცენტრები, საქველმოქმედო ორგანიზაციები და ა.შ).

წინამდებარე ნაშრომი ქრონოლოგიურად მოიცავს ძირითადად პერიოდს XIX საუკუნის 70-იანი წლებიდან დღემდე. აჭარის ებრაული დიასპორის სინამდვილეში ესაა ოსმალური ხელისუფლების რუსული მმართველობით შეცვლის ხანა. შემდგომ საბჭოთა ხელისუფლების დამკვიდრებას მოჰყვა სიონისგური იდეების გამოცოცხლება და ნაციონალური სულის გაღვივება, რამაც ხელი შეუწყო ებრაელთა მიგრაციას – ალიას ისრაელში.

საქართველოს შავიმღვისპირეთის ჩვენთვის საინგერესო რეგიონში ქართველ ებრაელებთან შედარებით, რაოდენობრივად უფრო მეტი ამქენაში ებრაელი ცხოვრობს. ჩვენი მიზანია აჭარაში მცხოვრებ ებრაელთა ისტორიულ-ეთნოლოგიური და

<sup>2</sup> მამისთვალისშვილი ე. ქართველ ებრაელთა ისტორია, თბილისი, 1995, გვ.14.

კულტუროლოგიური თავისებურებები მონოგრაფიულად შევისწავლეთ, გაეანალიზოთ ებრაელთა გრადიციული ყოფის რეგიონული სპეციფიკა და ეთნოფსიქოლოგიის ის მხარე, რაც საქართველოში მათი ეროვნული თვითმყოფადობის შენარჩუნებას დაედო საფუძვლად. პრობლემის ამგვარად დასმამ განსაზღვრა შემდეგი საკითხების შესწავლა: საქართველოში ებრაელთა მიგრაციის დრო და პირობები; სინაგოგა და ებრაული თემის ეთნორელიგიური სტრუქტურა; გრადიციული ყოფა; კულტურულ-პროფესიული ადაპტაცია, სიონიზმი და ალია ერეც-ისრაელს.

შესადარებელი ეთნოგრაფიული მასალების მოძიების მიზნით კვლევამ მოიცვა აჭარის მომიჯნავე კუთხეებიც, რამაც პარალელური მონაცემების საფუძველზე არგუმენტირებული დასკვნების გაკეთების საშუალება მოგვცა.

ნაშრომში საველე-ეთნოგრაფიული კვლევა-ძიება ეყრდნობა ეთნოლოგიაში ცნობილ ისტორიულ-შედარებით, კომპლექტურ-ინტენსიურ და ვიზუალური ანთროპოლოგიის მეთოდებს<sup>3</sup>.

ნაშრომის ძირითად წყაროთმცოდნეობით საფუძველს წარმოადგენს მოსახლეობის დემოგრაფიული და სტატისტიკური აღწერის მასალები. გამოყენებულია: ისრაელის ცენტრალური სტატისტიკური, საქართველოს სახელმწიფო სტატისტიკური, აჭარის ავტონომიური რესპუბლიკის სახელმწიფო არქივების მასალები, აჭარის მმჩისა და ბათუმის მმჩის ბიუროს საარქივო ცნობები, ასევე, აჭარის სახელმწიფო მუზეუმის, ნ. ბერძენიშვილის ინსტიტუტის ეთნოლოგიისა და კულტურული ანთროპოლოგიის განყოფილების ხელნაწერთა ფონდის მონაცემები.

საქართველოში მცხოვრები ებრაელების შესახებ, XIX საუკუნიდან დაწყებული, არაერთი საინტერესო სტატია და ნაშრომი დაიბეჭდა. უპირველეს ყოვლისა, აღსანიშნავია ცნობილი ქართველი საზოგადო მოღვაწის გ. ჭიჭინაძის მცირე ფორმაგის წიგნი. ეს იყო ქართველი ებრაელების წარსულის შესწავლის პირველი სერიოზული ცდა. ნაშრომში მოკლედ დახასიათებულია საქართველოს სხვადასხვა კუთხეში მცხოვრები ებრაელების ისტორიულ-ეთნოლოგიური თავისებურებანი. გ. ჭიჭინაძე გარკვეულ ინფორმაციას გვაძლევს აჭარის ებრაელებზეც და

---

3 ვიზუალური მასალების საფუძველზე ასევე მოვაგზადეთ სამეცნიერო-პუბლარული დოკუმენტური ფილმი — „ებრაული დიასპორა აჭარაში“.

ხაზს უსვამს ბათუმში ებრაელთა დასახლების ეკონომიკურ დაინტერესებას. „ბათუმს სცხოვრობენ ებრაელნი, ვაჭრობისათვის მოსულნი სამცხიდან, საკმარისია რიცხვი იქ მათი“<sup>4</sup>.

XX საუკუნის 30-40-იან წლებში სამეცნიერო თვალსაზრისით ნაყოფიერ და მრავალმხრივ მოღვაწეობას ეწეოდა საქართველოს ებრაელთა ისტორიულ-ეთნოგრაფიული მუზეუმი. 1933 წლის 23 ნოემბერს, ღარიბკომთან არსებული კულტაბაზის შენობაში საქართველოს ებრაელთა ისტორიულ-ეთნოგრაფიული მუზეუმი გაიხსნა. ამასთან დაკავშირებით აკადემიკოსი გ. ჩიგაია იგონებდა: „30-იან წლებში, იმ დროს შინსახკომის პასუხისმგებელი მუშაკი იყო რუსი ებრაელი ა. ლინეკი, იმის დახმარებით, სინაგოგაში, ჩემი კონსულტაციით გაიხსნა ებრაელთა ეთნოგრაფიული მუზეუმი“<sup>5</sup>. მუზეუმში იყო სამი განყოფილება: ეთნოგრაფიული, ისტორიული და სოციალისტური. მუზეუმთან თანამშრომლობდნენ ცნობილი მეცნიერები: ნ. ბერძენიშვილი, გ. ჩიგაია, შ. ჩხეგია, ს. იორდანაშვილი, შ. ამირანაშვილი, ლ. მელიქსეთ-ბეგი და სხვა. მათი ენერგიული და კვალიფიციური დახმარების შედეგად მუზეუმმა მიიღო ახალგაზრდა ნიჭიერ მეცნიერთა მთელი ჯგუფი, რომელმაც შემდეგში თავის მსრებზე ზიდა მუზეუმის სამეცნიერო თუ მოძიებითი სამუშაოების ძირითადი გვირთი.

1933-1936 წლებში მუზეუმმა მოაწყო სამეცნიერო ექსპედიციები საქართველოს თითქმის ყველა რეგიონში, სადაც კომპაქტურად ცხოვრობდნენ ქართველი ებრაელები. ექსპედიცია სწავლობდა და აგროვებდა მასალებს საქართველოს ებრაელთა ისტორიისა და ეთნოგრაფიის, მათი მაგერიალური კულტურის, წარსულის შესახებ. ისტორიულ-ეთნოგრაფიული ამსახველი მასალების შესწავლა-დამუშავების შედეგად, 1937 წ. მოეწყო სტაციონალური ექსპოზიცია თემაზე – საქართველოს ებრაელთა ძველი და ახალი ყოფა. გამოფენებში წარმოდგენილი იყო ისტორიული საბუთები საქართველოს ებრაელთა შესახებ, მათი

<sup>4</sup> *ჭიჭინაძე მ.* ქართველი ებრაელები საქართველოში, თბილისი, 1990, გვ. 66.

<sup>5</sup> *ცაგარეიშვილი თ.* აკად. გიორგი ჩიგაია და საქართველოს ებრაელთა ისტორიულ-ეთნოგრაფიული მუზეუმი (მეცნიერის არქივიდან).- დ. ბააზოვის სახ. საქართველოს ებრაელთა ისტორიულ-ეთნოგრაფიული მუზეუმის შრომები, IV, თბილისი, 2006, გვ. 162.

ყოფის დამახასიათებელი ექსპონატები, დიაგრამები, კარტოგრაფები, ფოტო და ფერწერული სურათები.

მუზეუმმა, სამეცნიერო პოტენციალის გაზრდასთან ერთად, გამოსცა სამი კრებული - 1940, 1941, 1945 წლებში. მუზეუმი დიდ როლს ასრულებდა ებრაელთა თვითშეგნების ამაღლებაში, დიასპორის კულტურის, წარსულის და აწმყოს წარმოჩენისა და პროპაგანდის სფეროში<sup>6</sup>.

ეთნოლოგიური კვლევის პროცესში ვიზუალური საშუალების გამოყენებამ საფუძველი დაუდო ახალ სამეცნიერო მიმართულებას - ვიზუალურ ანთროპოლოგიას. ამერიკელი ანთროპოლოგი მ. მიდი წერდა: „ვიზუალურ ანთროპოლოგიის მთავარი მიზანი უნდა იყოს კულტურის აუდიო-ვიზუალური დოკუმენტაცია და ანალიზი... ვიზუალური მასალები, რომლებიც ინარჩუნებენ დროის რეალობას, წარმოადგენენ ახალი ჰიპოთეზის აღუწერელ წყაროს“<sup>7</sup>. ამ მხრივ, ებრაელებთან დაკავშირებით საინტერესოა თვითნასწავლი მხატვრის შალომ კობოშვილის შემოქმედება. მან ფანქრით, აკუარელითა და მეთით 60-ზე მეტი მცირე და დიდი ზომის სურათი დახატა. ნახატებში დეტალურადაა მოცემული ებრაელთა ყოველდღიური ცხოვრების არაერთი მნიშვნელოვანი ასპექტი<sup>8</sup>.

განსაკუთრებით ძვირფასი ეთნოგრაფიული მასალა ებრაელთა გრადიციული ყოფის სხვადასხვა საკითხების შესახებ (ნიშნობა, ქორწილი, მშობიარობა, ბავშვის აღზრდა, მიცვალებულის დაკრება და სხვა) დაკულია რ. თავდიშვილის ნაშრომ-

---

<sup>6</sup> *წიწუაშვილი მ* საქართველოს ებრაელთა ისტორიულ-ეთნოგრაფიული მუზეუმი (1933-1951 წწ.) - დ. ბააზოვის სახ. საქართველოს ებრაელთა ისტორიულ-ეთნოგრაფიული მუზეუმის შრომები, IV, თბილისი, 2006, გვ. 248-251.

<sup>7</sup> დაწვრ. იხ.: *Mead M.*, Visual Anthropology in a Discipline of Words. In: Principles of Visual Anthropology. P. Hockings, ed. Mouton, 1995; *Balicki A.*, The Legacy of Margaret Mead: the Case of Visual anthropology. In: Bulletin of the International Committee on Urgent Anthropological Research. Vienna. Vol. 8, 1987; *მისივე*, Anthropologist and Ethnographic Filmmakers. In: Anthropological Filmmaking. J' Rollwagen, ed. NY Harwood, 1988.

<sup>8</sup> დაწვრ. იხ.: *პაპისმედოვი ი.* თვითნასწავლი მხატვარი მ. კობაშვილი და მისი შემოქმედება. - საქართველოს ებრაელთა ისტორიულ-ეთნოგრაფიული მუზეუმის შრომები, II, თბილისი, 1941.

ში - „ეთნოგრაფიული ნარკვევი ქუთაისელ ებრაელთა ძველი ყოფა-ცხოვრებიდან“<sup>9</sup>.

კავკასიაში მცხოვრებ ებრაელთა ისტორიის ცალკეულ საკითხებს ი. დავიძმა რუსულ ენაზე ფუნდამენტური ნაშრომი მიუძღვნა - «История евреев на Кавказе», რომელიც ორ ტომად გამოიცა. მონოგრაფიაში ყურადღება გამახვილებულია კავკასიის ებრაელების სტატიკის, დემოგრაფიის, ეთნოლინგვისტიკის, სოციალური და სამეურნეო ყოფის, გრადიციის, რელიგიის, განათლების და სხვა საკითხებზე. ჩვენთვის განსაკუთრებით საინტერესოა ნაშრომში მოყვანილი ის ცნობები, რომლებიც აჭარის ებრაულ დიასპორას ეხება. მათ შორის აღსანიშნავია უცხოეთში გამოშვებული პერიოდიკის მასალები, მოგზაურთა ინფორმაციები, სადაც ვხვდებით ბათუმში ებრაელთა დასახლების, საქმიანობის, რელიგიური ცხოვრების, სიონიზმთან დაკავშირებულ ფართო სამოვადოებისათვის ნაწილობრივ უცნობ ფაქტებს. ეს ნაშრომი ქრონოლოგიურად XVIII საუკუნის მეორე ნახევრიდან XX საუკუნის 20-იან წლებამდე პერიოდს მოიცავს<sup>10</sup>.

ქართველ ებრაელთა და ქართულ-ებრაული ურთიერთობების ისტორიის არაერთი ასპექტია გაანალიზებული ე. მამისთვალისშვილის მონოგრაფიაში - „ქართველ ებრაელთა ისტორია“. ჩვენთვის საყურადღებოა სხვადასხვა ებრაული თემის, მათი დასახლებისა და განსახლების ისტორია, ქართველ ებრაელთა გვარსახელები, ებრაელთა საქმიანობა, მიგრაციული პროცესები. ავტორი აანალიზებს იმ ფაქტორებს, რომელთა გამო ებრაელები გოვებდნენ პირველსაცხოვრისს და სახლდებოდნენ საქართველოს სხვადასხვა ქალაქში: თბილისში, ბათუმში, ქუთაისში და სხვ. აქ ისინი ქმნიდნენ კომპაქტურ დასახლებებს, ცალკეული უბნების სახით. აღნიშნული მონოგრაფია მოიცავს საკმაოდ ხანგრძლივ პერიოდს, ებრაელების საქართველოში პირველი გამოჩენიდან, XIX საუკუნის შუა ხანებამდე<sup>11</sup>.

განსაკუთრებით უნდა აღინიშნოს თ. იველაშვილისა და თ. ცაგარეიშვილის მონოგრაფია ქართველ-ებრაელთა ყოფისა და

<sup>9</sup> თაყაიშვილი რ. ეთნოგრაფიული ნარკვევი ქუთაისელ ებრაელთა ძველი ყოფა-ცხოვრებიდან, თბილისი, 1940.

<sup>10</sup> Давид И. История евреев на Кавказе, I-II, Тель-Авив, 1989.

<sup>11</sup> მამისთვალისშვილი ე. ქართველ ებრაელთა ისტორია, გვ.16.



კულტურის შესახებ – „გეისმობს მამული მამა-პაპათა“. იგი სამეცნიერო-პოპულარული ხასიათის განმაზოგადებელი ნაშრომია, სადაც ნაჩვენებია ქართულ გარემოში ებრაელთა დამკვიდრების თავისებურებები. მასში „ქართველი ებრაელი“ წარმოჩენილია, როგორც ორი ერის მშვიდობიანი თანაცხოვრების საინტერესო მოდელი. აეგორთა დასკვნები დამყარებულია მდიდარ ეთნოგრაფიულ მასალაზე, რაც ზრდის გამოკვლევის სამეცნიერო ღირებულებას<sup>12</sup>.

ქართველ ებრაელთა გვარსახელების შესწავლის თვალსაზრისით, მნიშვნელოვანია ი. ვაგულაშვილის ორი ნაშრომი – „ებრაულ საკუთარ სახელთა მცირე ლექსიკონი“ და „ქართველ ებრაელთა გვარების ლექსიკონი“<sup>13</sup>.

მსოფლიოს სხვადასხვა ქვეყანაში მცხოვრებ ებრაელთა წესჩვეულებები განხილულია ისრაელში გამოცემულ შრომებში (ი. ბალერი<sup>14</sup>, ხ. დონინი<sup>15</sup>, შ. ვაგშალი<sup>16</sup>, გ. დიჩერი<sup>17</sup>, ი. გელუშკინი<sup>18</sup>, ბ. გრინბერგი<sup>19</sup> და სხვ.), რომლებიც დიდ დახმარებას გვიწევენ ჩვენს საკვლევ რეგიონში მცხოვრებ ებრაელებთან, განსაკუთრებით, ევროპელ ებრაელებთან დაკავშირებული გრადიციული კულტურის მთელი რიგი ასპექტების გარკვევაში.

აჭარაში მცხოვრებ ებრაელთა ეთნო-რელიგიური სტრუქტურის დადგენის თვალსაზრისით საყურადღებოა დ. მასლაესკის<sup>20</sup>, მ. იხილოვის<sup>21</sup>, ჯ. რომენბერგის<sup>22</sup>, მ. ალსბულერის<sup>23</sup>, ნ. დრაგანის<sup>24</sup>, ი. კრუპნიკის<sup>25</sup> შრომები.

---

<sup>12</sup> *იველაშვილი თ.* ცაგარეიშვილი თ. გეისმობს მამული მამა-პაპათა (ებლენება ისრაელში წასულ ქართველ ებრაელებს და მათ შთამომავლობას), თბილისი, 1995.

<sup>13</sup> *ვაგულაშვილი ი.* ებრაულ საკუთარ სახელთა მცირე ლექსიკონი, თბილისი, 1998; მისივე, ქართველ ებრაელთა გვარების ლექსიკონი, თბილისი, 1998.

<sup>14</sup> *Залер И.* Основы законоположения правила и обычаи, I, Иерусалим, 1977

<sup>15</sup> *Донин Х.* Быть евреем, Иерусалим, 1990.

<sup>16</sup> *Вагшал Ш.* Еврейское воспитание, Иерусалим, 1990.

<sup>17</sup> *Дичер Г.* Пастернак Ш. Бар-Мицва, Иерусалим, 1994.

<sup>18</sup> *Телушкин И.* Еврейский мир, Иерусалим, 1999.

<sup>19</sup> *Гринберг Б.* Традиционный Еврейский Дом, Иерусалим, 2000.

<sup>20</sup> *Заславский Д.* Евреи В СССР, Москва, 1932.

<sup>21</sup> *Ихилов М.* Большая Семья и Патронимия у Горских Евреев.- СЭ. № 1, Москва- Ленинград, 1950.

<sup>22</sup> *Rothenberg J.* the Jewish Religion in the Soviet Union, New York. 1971.

ქართველ ებრაელთა ისტორიისა და ეთნოლოგიის სხვადასხვა საკითხზე, დაცული იქნა რამდენიმე საინტერესო საკანდიდატო დისერტაცია (ზ. ჯინჯიბაშვილი<sup>26</sup>, ლ. მაგალი<sup>27</sup>, ქ. აბულაძე<sup>28</sup> შ. წიწუაშვილი,<sup>29</sup> ქ. მოშიაშვილი<sup>30</sup> და სხვა).

წინამდებარე ნაშრომში პირველადაა თავმოყრილი და მთლიანობაში წარმოდგენილი აჭარაში მცხოვრებ ებრაელთა დღემდე ნაკლებად ცნობილი ისტორიის ეპიზოდები და ეთნოგრაფიული თავისებურებანი. დადგენილია ებრაელთა დასახლების მიმგებები, დრო და პირობები, გვარები. გარკვეულია, თუ რომელი ებრაული ჯგუფი ცხოვრობდა რეგიონში. შესწავლილია ებრაელთა საოჯახო ყოფა, საქორწინო წეს-ჩვეულებანი, მიცვალებულის კულტი და საერთოდ, სამგლოვიარო რიტუალი. განხილულია მათი საქმიანობის სფერო, მიგრაციული პროცესები და სხვა.

---

<sup>23</sup> *Altsbuler M.* Synagogues and Rabbis in the Soviet Union in the Light of Statistics, 1953-1964. – Jews in eastern Europe, vol. 35, No 1, 1998.

<sup>24</sup> *Daragan N.* Soviet Ethnography and the «Jewish Question». – Jews in eastern Europe, vol. 35, No 1 1998

<sup>25</sup> *Крупник И.* «Ляхуш» - Курдистанские Евреи В СССР. - СЭ, № 12, Москва, 1998.

<sup>26</sup> *ჯინჯიბაშვილი შ.* ქართველი ებრაელების ყოფა და კულტურა (კეების სისტემა), საკანდიდატო სადისერტაციო ნაშრომი, ხელნაწერის უფლებით, თბილისი, 1990.

<sup>27</sup> *მაგალი-მალაშვილი ლ.* ქართველ ებრაელთა ყოფა და კულტურა, საკანდიდატო სადისერტაციო ნაშრომი, ხელნაწერის უფლებით, თბილისი, 1993.

<sup>28</sup> *აბულაძე ქ.* ქართველ ებრაელთა სოციალურ-ეკონომიკური და კულტურული მდგომარეობა 1921-1940 წლებში, საკანდიდატო სადისერტაციო ნაშრომი, ხელნაწერის უფლებით, თბილისი, 2000.

<sup>29</sup> *წიწუაშვილი შ.* ქართულ-ებრაული ურთიერთობანი ქართული პრესის მიხედვით (XIX ს. მეორე ნახევარში - XX ს. დასაწყისი), საკანდიდატო სადისერტაციო ნაშრომი, ხელნაწერის უფლებით, თბილისი, 2001.

<sup>30</sup> *მოშიაშვილი ქ.* ქართველ ებრაელთა გრადიციული საოჯახო ყოფა და სულეირი კულტურა (რაჭის ეთნოგრაფიული მასალების მიხედვით), საკანდიდატო სადისერტაციო ნაშრომი, ხელნაწერის უფლებით, თბილისი, 2002.

საქართველოს ებრაელთა ეთნოკულტურული  
ეტიუდები

დასახლება. საქართველოს გერიტორიაზე ებრაელთა განსახლება სხვა ეროვნულ უმცირესობებთან შედარებით ყველაზე ადრე დაიწყო. მას შემდეგ, რაც ებრაელებს ფეხი დაუდგამთ საქართველოს მიწაზე (დაახლოებით 26-28 საუკუნის წინ), იგი მათ ნამდვილ სამშობლოდ იქცა. ადგილობრივ მოსახლეობასთან ურთიერთობის შედეგად დედაენად ქართული მიიღეს და დღეს ქართველ ებრაელებად იწოდებიან. ზ. ჭიჭინაძე წერდა: „ქართველთა ებრაელთა უძველესი დროიდან ქართული ენა შეინახეს თვით აღმოსავლეთის უმორეს ქვეყნებში, ასევე მოხდა ლამისგანისაკენ, გრაპიზონშიც კი შეინახეს ქართველ ებრაელთა ქართული ენა, გრაპიზონს დღესაც ამ ენით ლაპარაკობენ... საქართველოდამ ებრაელები საცა კი სახლობდნენ, ყველგან თან მიჰქონდათ ქართული ენა, ქართველი ერის განსაცემელი და თვით წერილების წერასაც კი ქართულად მოეწყენენ“<sup>31</sup>.

ისტორიის დიდ პოლიტიკურ ქარგეხილებს – ძვ.წ. 722 წელს ასურელთა, ძვ.წ. 586 წელს ბაბილონელთა მიერ ისრაელისა და იუდეის სამეფოების განადგურება – დაპყრობას შედეგად მოყვა იერუსალიმის კედლის დანგრევა, ათიათასობით გყვე ებრაელის შორეულ ქვეყნებში გადასახლება. იუდეის ომში რომაელებთან ახ. წ. 70 წ. ებრაული თვის 9 აბს დაეცა მთლიანად იუდეა და იერუსალიმი. დასრულდა იუდეველთა დამოუკიდებელი ცხოვრება და დასაბამი დაედო ებრაელთა არსებობის ახალ პერიოდს – გაიზნენ მსოფლიოს თითქმის ყველა კუთხეში და ამას გალუთი ანუ დიასპორა ეწოდა<sup>32</sup>. დაახლოებით ამ ხანებშივე ღვთაებულ ებრაელთა ჯგუფმა საქართველომდეც მოაღწია. ქართლის ცხოვრების მიხედვით: „მაშინ ნაბუქოდონოსორ მეფემან წარმოსტყუენა იერუსალიმი, და მუნით ოტებულნი ურიანი მოვიდნენ ქართლს, და მოითხოვეს მცხეთელ მამასახლისისაგან

<sup>31</sup> ჭიჭინაძე ზ. ქართველი ებრაელები საქართველოში, გვ. 7, 9.

<sup>32</sup> *История еврейского народа - от эпохи патриархов до восстания Бар-Кохбы*, Иерусалим, 1994, с. 22-27.

ქუეყანა ხარკითა. მისცა და დასხნა არაგუსა მედა, წყაროსა, რომელსა ჰქჳან ზანაიე“<sup>33</sup>. ისტორიიდან ცნობილია, რომ ისრაელის სამეფოს განადგურების შემდეგ ნაბუქოდონოსორმა დაიპყრო იუდეა და ძე.წ. 586 წელს განადგურდა იურესალიმის პირველი ტაძარი. ამ ფაქტმა დაულო საფუძველი ებრაულ დიასპორას<sup>34</sup>. სწორედ ამამჳეა საუბარი ზემოთ დასახელებულ ტექსტში. ჩვენთვის განსაკუთრებით საინტერესოა ვახუშტი ბაგონიშვილის თხზულებაში დაცული ცნობა ებრაელთა საქართველოში მოსვლასთან დაკავშირებით: „შემდგომად კუალად მოვიდნენ ღლოლვილნი ურიანი ნაბუქოდონოსორისაგან დასაბამით ძ-ლ, და დასხნა იგინიცა მცხეთელ მამასახლისმან ხერკს, არაგვს ჩრდილოდ კერძოდ“. ელდარ მამისთვალისშვილი ამ ცნობასთან დაკავშირებით საესებით სწორად აღნიშნავს, რომ: „ვახუშტი ბაგონიშვილი, ლეონტი მროველისაგან განსხეაეებით, დამატებით ცნობებს ფლობდა. ჯერ ერთი, იგი იძლევა ებრაელთა საქართველოში შემოსვლის თარიღს, და მეორეც, მას მიაჩნია, რომ იმ დროს ებრაელები პირველად არ შემოვიდნენ საქართველოში“<sup>35</sup>. აბელ და კახაბერ სურგულაძეების ვარაუდით, „აქ თითქოს ლეონტი მროველის ცნობაა განმეორებული, მაგრამ თუ ვახუშტის სიგყეებს ჩაუეეირდებით და თარიღსაც გაეითვალისწინებთ, მაშინ ამკარაა, ბაგონიშვილი გულისხმობს ებრაელთა სხეა ნაკადის ჩამოსახლებას“<sup>36</sup>. ზემოთ დასახელებული ტექსტიდან საინტერესოა სიგყეა „კუალად“. სულხან საბას ლექსიკონში ეს სიგყეა განმარტებულია როგორც „კიდეე“<sup>37</sup>. პლატონ იოსელიანი სანკტ-პეტერბურგში 1843 წელს გამოცემულ თავის წიგნში – „ქართული ეკლესიის მოკლე ისტორია“ აღნიშნაედა: „ქართველი და სომეხი ისტორიკოსების ცნობით, ებრაელები დასახლდნენ საქართველოში“. როგორც დავით ბუმიკაშვილი ამატებს, „ნაბუქოდონოსორამდე“<sup>38</sup>. მაშინ ისმის კითხ-

<sup>33</sup> ქართლის ცხოვრება. I, 15/26-27, 16/1-2.

<sup>34</sup> Facts About Israel, დასახ. ნაშრომი, გვ. 11-12.

<sup>35</sup> მამისთვალისშვილი ე. დასახ. ნაშრომი, გვ.16.

<sup>36</sup> სურგულაძე ა., სურგულაძე კ. ქართულ-ებრაულ ურთიერთობიდან-ლიტერატურული აჭარა, №9, 1998, გვ. 124.

<sup>37</sup> სულხან-საბა ორბელიანი, ლექსიკონი ქართულიჲ, 1991, გვ. 391.

<sup>38</sup> ბუმიკაშვილი დ. ღმერთი ისრაელთა (დამკვიდრების ადგილის თაობაზე), გაზ. საქართველოს რესპუბლიკა, 1998, №100, 29 აპრილი.

ვა, თუ როდის შეიძლება მოსულიყვნენ ებრაელები საქართველოში? როგორც ებრაული ენციკლოპედია იგყობინება, XVIII-XIX საუკუნეში კავკასიაში მყოფ მოგზაურებზე დაყრდნობით, კავკასიის ებრაელებში ცნობილი ყოფილა ლეგენდა, რომ ისინი იყვნენ „ისრაელის 10 დაკარგული გომის შთამომავალნი“<sup>39</sup>. ხოლო შემდეგ დასახელებულია ნაბუქოდონოსორის ლაშქრობა<sup>40</sup>. საქართველოს სახელმწიფო არქივში დაცული დოკუმენტის თანახმადაც კავკასიის ებრაელების წინაპრებად დასახელებულია 10 დაკარგული ებრაული გომი<sup>41</sup>. როგორც ცნობილია, მეფე სოლომონის სიკედილის შემდეგ ისრაელის სახელმწიფო ძვ.წ. X საუკუნეში ორად გაიყო: ჩრდილოეთით – ისრაელისა და სამხრეთით იუდეის სამეფოები. ისრაელის სამეფო დედაქალაქმა სამარიამ იარსება 200 წელზე მეტი, ხოლო იუდეის სამეფოს დედაქალაქმა იერუსალიმმა 350 წელი<sup>42</sup>. ასურეთის მეფე გიგლათფილესერ III-მ სირიის დაპყრობის შემდეგ ისრაელზე გაილაშქრა და მისი ჩრდილო ნაწილი – გალილეა მიიგაცა. დანარჩენმა ნაწილმა, მართალია, დამოუკიდებლობა შეინარჩუნა, მაგრამ ხარკის გადახდა ივალდებულა. გიგლათფილესერ III-ის სიკედილის შემდეგ, სირიაში და პალესტინაში ასურეთის წინააღმდეგ აჯანყება დაიწყო. აჯანყებულებს ეგვიპტიდან დახმარების იმედი ჰქონდათ, მაგრამ ამაოდ. ასურელები ისრაელში შეიჭრნენ და დედაქალაქი სამარია მხოლოდ სამი წლის შემდეგ, ძვ.წ. 722 წელს დაიპყრეს. მათ ისრაელის მოსახლეობის დიდი ნაწილი მიდიასა და მესოპოტამიაში გადაასახლეს<sup>43</sup>. იუდეის სამეფოში დაგრიალებული გრაგედია არის ასახული ლეონტი მროველისა და ვახუშტი ბაგონიშვილის თხზულებებში, მაგრამ ვახუშტისათვის, როგორც ჩანს, ცნობილი იყო ძვ. წ. VIII საუკუნეში (ძვ.წ. 722წ.) ისრაელის სამეფოს კაგასგროფა და იმ დროს გყვეობაში წაყვანილთა თუ გაქცეულთა ერთი ნა-

<sup>39</sup> *Еврейская энциклопедия*, Санкт-Петербург, IX, с. 62; *Еврейская энциклопедия*, VII, Санкт-Петербург, с. 65.

<sup>40</sup> *Еврейская энциклопедия*, III, Санкт-Петербург, с. 456.

<sup>41</sup> *საქართველოს ენციკლოპედია*, სახელმწიფო ისტორიული არქივი, ფონდი № 13, აღწერა 22, საქმე № 73, გვ. 1-16.

<sup>42</sup> *Facts About Israel*, დასახ. ნაშრომი, გვ. 12.

<sup>43</sup> *იქვე*, გვ. 11-12.

წილის საქართველოში გადმოხვეწის ფაქტი. კავკასიაში მოსახლეს ათი ებრაული გომის შესახებ წერდნენ გერმანული გაზეთები XVII საუკუნის 90-იან წლებში. დაკარგული ათი გომის შთამომავალთა მიერ აღთქმული ქვეყნის განთავისუფლებისათვის მზადებაზე საუბარი 1607 წლის ინგლისში გამოქვეყნებულ გრაქტაგში – „სიახლენი რომიდან“, რომელიც იტალიური წერილის ფრაგმენტია. რუსეთის სამსახურში მყოფი გერმანელი იოჰან-გუსტავ გერბი, რომელიც დიდი ხნის განმავლობაში მოღვაწეობდა კავკასიაში, 1728 წელს წერდა ადგილობრივ ებრაელებში მათი წარმომობის შესახებ არსებული ლეგენდის შესახებ, ამასვე წერდა რუსეთის რეზიდენტი მეფე ერეკლე II-ის კარზე თბილისში, იაკობ რაინეცსი. კავკასიელი და, მათ შორის, ქართველი ებრაელების 10 დაკარგული გომისაგან წარმომობა უცილობელ ჭეშმარიტებად მიაჩნია ცნობილ ებრაელ მოგზაურს იოსებ იეჰუდა პალეეი ჩორნის: „მხოლოდ ჩემი ხალხისადმი წმინდა სიყვარულმა, რაც ჩემს გულში ანთია მუდამ, გამაბედინა მომეთხრო ჩემი თანამოძმეებისათვის ისრაელის 10 გომის შთამომავალთა შესახებ“<sup>44</sup>.

საქართველოში ებრაელთა 28 საუკუნის წინ დასახლებასთან დაკავშირებით საინგერესოა 1864 წლის „კავკასიის კალენდრის“ ცნობა: „დატყვევებულ ებრაელთა ერთი ჯგუფი დასახლებულ იქნა აწინდელ გურიასა და ლაზისტანში (კოლხეთში) ძვ. წ. 720 წელს. სრულიად საქართველოს კათოლიკოს პატრიარქი კირიონ II-ე ამტკიცებს, რომ ებრაელები საქართველოში პირველად მცხეთაში კი არა, არამედ შავიზღვისპირეთში, სამხრეთ ჭოროხის მიდამოებში დასახლდნენ და „დასაყვლეთ იბერიიდან, უნდა ვივარაუდოთ, ებრაელები სწრაფად განსახლდნენ მთელ საქართველოში“<sup>45</sup>. ლაზისტანში ებრაელთა ერთი ნაწილის დასახლებას მაქარია ჰიჭინაძეც ადასტურებდა<sup>46</sup>.

ზემოთ მოყვანილი ფაქტებიდან გამომდინარე, გადამტკეპული არ იქნება, თუ დავასკენით, რომ ებრაელთა გარკვეული

<sup>44</sup> დაწერ. ის.: *მამისიუალიშვილი ე.* ქართველ ებრაელთა ისტორია, თბილისი, 1995.

<sup>45</sup> *ბუმიკაშვილი დ.* ღმერთი ისრაელია (დამკვიდრების ადგილის თაობაზე), გამ. საქართველოს რესპუბლიკა, 1998, №100, 29 აპრილი.

<sup>46</sup> *კიჭინაძე გ.* ქართველი ებრაელი.-ცნობის ფურცელი, №1968, 1971, 1902

ჯგუფების შემოსულა საქართველოში, მათ შორის, საქართველოს შავიზღვისპირეთშიც, მართლაც შესაძლებელი იყო, ისრაელის სამეფოს განადგურების შემდგომ (ძვ.წ. 722წ.), მაგრამ უდავოა, რომ ძლიერი ებრაული ღიასპორის გაჩენის პერიოდად უნდა მივიჩნიოთ იერუსალიმის I ტაძრის დანგრევის შემდგომი პერიოდი. ესე იგი, ნაბუქოდონოსორისაგან ლგოლეილნი ურიანი დასახლდნენ „ხერკს“. როგორც ირკვევა, იგი ძველ საქართველოში ისგორიულ-გეოგრაფიული რეგიონი, ხოლო შუა საუკუნეებში კი – ადმინისტრაციული ერთეული უნდა ყოფილიყო მდ. არაგვის დინების სამხრეთით, მარცხენა მხარეს და მოიცავდა ახლანდელი მცხეთისა და ღუშეთის რაიონების ტერიტორიის ნაწილს<sup>47</sup>.

იმ ექვს ენას შორის, რომლებიც ჯერ კიდევ ფარნავაზის მეფობამდე „ქართლსა შინა იზრახებოდა“, „მეფეთა ცხოვრება“ ებრაულ ენასაც ასახელებს, რაც ამ ენაზე მოლაპარაკე ებრაულ მოსახლეობას გულისხმობს<sup>48</sup>.

ანტიკურ და ფეოდალურ ეპოქებში საქართველოს ებრაელობა ერთ მთლიან სოციალურ წრეს არ წარმოადგენდა. იგი სრულიად გარკვეული სოციალური კატეგორიებისაგან შედგებოდა. საქართველოს დაქვეითების დროს, გვიანფეოდალურ ხანაშიც, ქართველ ებრაელთა შორის იყვნენ ეკონომიკურად დაწინაურებული ელემენტები, და რაც განსაკუთრებით საინტერესოა, არა მარტო შეძლებულ ვაჭარ-მოიჯარეთა, არამედ ყმა-მამულის მქონებელთა სახითაც კი<sup>49</sup>. ღაცემის ხანაში ებრაელთა შორის ღიდ უმრავლესობას ყმა-ებრაელები შეადგენდნენ, რომელნიც კუთვნილების თვალსაზრისით იყოფოდნენ შემდეგ კატეგორიებად: სამეფო-სადედოფლო; საეკლესიო-სამონასტრო; სათავაღამნაურო<sup>50</sup>.

<sup>47</sup> *მამისტოალიშვილი ე.* ქართველ ებრაელთა ისგორია, გვ.15.

<sup>48</sup> *გურაბაშვილი ლ.* ეროვნებათშორისი ურთიერთობის გრადიციები საქართველოში, თბილისი, 1989, გვ. 28.

<sup>49</sup> *ანთიძე კ.* საქართველოს მოსახლეობა XIX საუკუნეში, თბილისი, 1973, გვ.145.

<sup>50</sup> *ჯაოშვილი ე.* საქართველოს მოსახლეობა, თბილისი, 1996, გვ. 145; სგე-ფანია მ. ქუთაისის ებრაელობა XVII-XIX საუკუნეებში.- ქართულ-ებრაული ურთიერთობანი, ქუთაისი, 1996, გვ. 22.

როდესაც ჩვენ ვაანალიზებთ ყმა ებრაელების უფლებრივ მდგომარეობას, ხაზი უნდა გაუკუვით იმ გარემოებას, რომ ქართული კანონმდებლობა არ ასხეავებდა ყმა ებრაელებსა და ბაგონს ქართველი ყმისა და ბაგონისაგან. ყმა ებრაელი იურიდიულად ყმა ქართველის უფლებებით სარგებლობდა<sup>51</sup>. ნიკო ბერძენიშვილის თვალსაზრისით, „ებრაელობა ფეოდალურ საქართველოში უმთავრესად ხელოსნობა-აღებ-მიცემობას მისდევდა. ყმა ებრაელი, რა თქმა უნდა, მიწასაც ამუშავებდა, ვენახს, ხილს ამენებდა, პურეულიც მოჰყავდა, მაგრამ „ურია“-ს ეს კი არ ახასიათებდა, არამედ ვაჭრობა. ბაგონს ებრაელი უმთავრესად თეთრით ემსახურებოდა“<sup>52</sup>.

მცხეთიდან ებრაელები ღროთა განმავლობაში აღმოსავლეთ და დასავლეთ საქართველოს სხვადასხვა რეგიონში გადასახლდნენ. ისინი უმთავრესად სავაჭრო-სახელოსნო პუნქტებში სახლობდნენ: ცხინვალი, სურამი, მძოვრეთი, აგენი, გრემი, ხოვლე, ონი, საჩხერე, ჩიხორი, ქუთაისი, ვანი, კულაში, ბანძა, სენაკი, ახალციხე და სხვა.

შუა საუკუნეების საქართველოში ებრაელები სხვადასხვა ქვეყნიდან შემოდოდნენ. ცნობილია რამდენიმე მიგრაცია საბერძნეთიდან. XIX საუკუნის თურქეთიდან კავკასიის ქვეყნებში ისტორიული ქურთისტანის ებრაული თემებიდან არამეული ებრაელების საკმაოდ დიდი ნაკადი შემოვიდა, რითაც დასაბამი მიეცა ამიერკავკასიაში ახალი დამოუკიდებელი ებრაული ელემენტის გაჩენას. საქართველოში მოდიოდნენ, აგრეთვე, აზიის ქვეყნებიდან: ირანიდან, ერაყიდან, თურქეთიდან, ქურთისტანიდან, ურმიიდან და სხვა ქვეყნებიდან. ეს მიგრაციები განსაკუთრებით ინტენსიური გახდა „თურქმანჩაის“ ზავის შედეგად<sup>53</sup>.

---

<sup>51</sup> ქართულ-ებრაული ურთიერთობანი, ქუთაისი, 1996, გვ. 22.

<sup>52</sup> ბერძენიშვილი ნ. ისტორიული დოკუმენტები საქართველოს ებრაელთა შესახებ.- საქართველოს ებრაელთა ისტორიულ-ეთნოგრაფიული მუშეუმის შრომები, I, თბილისი, 1940 გვ. 159-160; ანთაძე კ. დასახ. ნაშრომი, გვ.145; მურაბაშვილი ლ. დასახ. ნაშრომი, გვ. 29.

<sup>53</sup> ხლმეკრულება ხელმოწერილი იქნა 1828 წლის თებერვალში რუსეთსა და ირანს შორის, რითაც გამტკიცდა რუსეთის გავლენა შუა აღმოსავლეთში - *Крупник И. «Ляхухи» - Курдистанские Евреи В СССР. - СЭ, № 12, Москва, 1988, С. 102-111; ქართული დიპლომატიის ლექსიკონი, I, თბილისი, 1997, გვ. 238.*



XIX საუკუნის დამლევიდან საქართველოს ქალაქებში მოვიდნენ აგრეთვე სხვა ქვეყნების, უმთავრესად, რუსეთის ებრაელები. ეს მოძრაობა უპირატესად 1804 წლის ბრძანების შემდგომ შეინიშნება, როდესაც რუსეთის ებრაელებს კავკასიაში დასახლებისა და მიწების საკუთრებაში შექმნის ნება მისცეს. ამ ბრძანებით კავკასია და, რა თქმა უნდა, საქართველო გამოცხადდა „ევროპულ ებრაელთა დასახლების ზონად“<sup>54</sup>. კავკასიაში ჩამოსახლებული ევროპელი ებრაელები ძირითადად პოლტავის, კრემენჩუკის, ბერდიჩევის, მოვილეის, კიევის, კურლანდიის, ვიგებსკის და სხვა გუბერნიებიდან, აგრეთვე, პოლონეთიდან, აესტრიიდან, ბელგიადან, ჩეხოსლოვაკიიდან, ამერიკიდან იყვნენ. მათი დიდი ნაწილი დასახლდა საქართველოში, განსაკუთრებით – თბილისში, მოგვიანებით ქუთაისსა და ბათუმში<sup>55</sup>.

ეთნიკური გერმინები. იუდაიზმის მიმდევრებს საქართველოში უძველესი დროიდან „ებრაელს“ უწოდებენ. ეს სახელი ადრეული ხანიდან გვხვება წერილობით ძეგლებში – ბიბლიურ, მსაგერულ, ისტორიულ ლიტერატურაში და აღნიშნავდა ისრაელის გომის წარმომადგენელს. კ. წერეთლის ვარაუდით, თანამედროვე სალიტერატურო ქართულში გვხვდება ეთნიკური გერმინი „ებრაელი“ და მასთან დაკავშირებული სიტყვები. მაგალითად: 1. ებრაელა: „უკეთუ იყილო ძმად შენი ებრაელ ანუ ებრაელად“; 2. ებრაენი: „განარინოს კაცად-კაცადმან მონად თუსი ებრაენი, ებრაელი თავისუფლად“; 3. ებრაელებრ: „იყო წიგნი, წერილი მას ზედა... ებრაელებრითა“. „ებრაელი“-ს შესაგყვისია ებრაულში „ყიბრი“, ბერძნულში – „ჰებრიოს“, სირიულში „ყევრაი“, სომხურში „ებრაეცი//ჰებრაეცი“, რუსულში „еврей“. მ. მამისტვალიშვილის თქმით, მანურშიც გვხვდება გერმინი „ებრაელი“, სვანურში, ლენტეხურ კილოში დასგურდება ცნება-„ურია“, ჩოლოურ-ლამსურში<sup>56</sup> და ბალსქეემოურში ბეჩოურის გამოკლებით „ურიაჟ“, ბეჩოურ კილოკავში და ბალსზემოურში კი,

<sup>54</sup> შეკინი მ. საქართველოს ებრაელთა უფლებრივი მდგომარეობა XIX საუკუნეში.- საქართველოს ებრაელთა ისტორიულ-ეთნოგრაფიული მუშეუმის შრომები, I, თბილისი, 1940, გვ. 60-62.

<sup>55</sup> Давид И. I, დასახ. ნაშრომი, გვ. 117.

<sup>56</sup> ქვემო სვანეთი.

უმგულურის კილოკაეის გამოკლებით, „ზრიად“, უმგულურში „ზრიად“, აფხაზურში „აურია“, მეგრულში „ური“ – „თურქ ღო ურიას გურს მეჭუნდუ“ – იგულისხმება თურქს და ებრაელს გულს დაწეადა<sup>57</sup>.

როგორც აღინიშნა, „ებრაელი“-ს სინონიმებად ქართულ წერილობით ძეგლებში და ზეპირ მეტყველებაში გვხვდება რამდენიმე სიტყვა: ურია//პურია, „იუდეველი“, „ისრაეგელი“ და „ისრაიგელი“.

1. ურიაებრ//პურიაებრ<sup>58</sup> – „არა იცოდეს პურიაებრ“; პურიაებრი<sup>59</sup> – „ტრაპეზსა პურიაებრსა ჰსჭამთ“; პურიაება<sup>60</sup> – „ვითარ წარმართთა აიძულე პურიაებად“, პურიაობა<sup>61</sup> – „შემწყნარებელი ქრისტიანობისაჲ ანუ დადგრომელი პურიაობასა“; ურიასტანი//პურიასტანი<sup>62</sup> – „ხოლო პირველსა წელსა მეფობისა მისისა იშვა უფალი ჩუენი იესო ქრისტე ბეთლემს ურიისტანი-სასა“.

იუდეველი ცნობილია სამი მნიშვნელობით:

2. იუდა<sup>63</sup> – „იუდა, შენ გაქებენ ძმანი შენი“, „დღეთა შინა მისთა ცხონდეს იუდა და ისრაელი“; იუდეანი//იუდიანი<sup>64</sup> – „და იყო სოფელი იუდეანთა მეგკჳტელთათჳს“, იუდეურად<sup>65</sup> – „და ძენი მათნი ნახევარნი მეტყველებდეს ამოთურითა ენითა, და არა უწყიდეს მეტყველება იუდიურად“. საქართველოს ებრაელები თავის თავს ურთიერთშორის, ე.ი. ებრაულ წრეში „ის-

---

<sup>57</sup> ელიაჲ გ. მეგრულ-ქართული ლექსიკონი, მარგველი-თბილისი, 1997, გვ. 146.

<sup>58</sup> ებრაულად.

<sup>59</sup> ებრაული.

<sup>60</sup> პურიად გახდომას ნიშნავს.

<sup>61</sup> ებრაელობა – მასვე აქვს ებრაელთა სარწმუნოების აღმნიშვნელი ტერმინის მნიშვნელობა. ის ებრაელი, რომელიც უარყოფდა თავის გრადიციულ სარწმუნოებას და რომელიმე სხვა სარწმუნოებას, ეთქვათ, ქრისტიანობას მიიღებდა „ურია ყოფილ“-ის სახელით იხსენიება.

<sup>62</sup> ებრაელთა (ურიათა) ქვეყანა პალესტინა.

<sup>63</sup> მამაკაცის საკუთარი სახელი (იაკობის მეოთხე ძე), აგრეთვე აღნიშნავს ტომს ან სახელმწიფოს.

<sup>64</sup> ებრაელთა.

<sup>65</sup> იუდეურ (ებრაულ) ენაზე.

რეელს“ ან „ისრეელიმეილს“ უწოდებენ, არაებრაულ წრეში კი – „ებრაელს“. აგრეთვე გვხვდება „ყევერი“, „ყიბრი/ყიერი“ კ. წერეთელის ვარაუდით „ყი-(ბ)-რი“ უნდა იყოს მიღებული ამ-ქენაზური წარმოთქმის გავლენით<sup>66</sup>, „ყიური“ რომელიც წინათ უმთავრესად მოვაჭრეთა წრეში იყო გავრცელებული, როგორც არაებრაელთათვის უცნობი სიგყვა, რაც მოვაჭრე ებრაელთათვის საჭიროებას წარმოადგენდა საევაჭრო საიდუმლოებების დროს<sup>67</sup>.

ანთროპოლოგია. საინტერესოა აგრეთვე საქართველოში მცხოვრებ ებრაელთა ანთროპოლოგიაც. ზოგიერთი ანთროპოლოგი ვარაუდობს, რომ არ არსებობს ებრაელის წმინდა რასობრივი და ეთნიკური გიპი, რადგან ათასეული წლების მანძილზე იგი სხვადასხვა ეთნიკურ გავრთიანებებს შეერია<sup>68</sup>.

1. ქართველი ებრაელები, ანთროპოლოგიური გიპის მიხედვით, არსებითად არ განსხვავდებიან აღმოსავლეთ საქართველოს ქართველებისაგან. მათ ზოგიერთი სპეციფიკური ეთნოგრაფიული თავისებურება გამოირჩევა, კერძოდ, თმისა და წვეურის შეკრუვის მანერა, რაც განსაკუთრებით მქადავდება უფროს თაობაში. შემჩნეულია, რომ ქართველ ებრაელებში უფრო ხშირად გვხვდება ქალღმთიანები, ვიდრე ქართველებში. მაგრამ ეს არის ნიშანი ქართველი ებრაელების არა განსაკუთრებული წარმოშობისა, არამედ მათი ქართველთაგან იზოლაციისა რელიგიური განსხვავებულობის გამო, რაც დიდი ხნის განმავლობაში ხელს უშლიდა მათ ქართველებთან საქორწინო ურთიერთობები დაემყარებინათ<sup>69</sup>.

2. აზერბაიჯანის, დაღესტნისა და ყაბარდოს მთის ებრაელები ანთროპოლოგიური თვალსაზრისით არ განსხვავდებიან ირანის ებრაელებისაგან, ისინი ერთად კასპიური გიპის ლოკა-

<sup>66</sup> წერეთელი კ. დასახ. ნაშრომი, გვ. 22.

<sup>67</sup> მამისთეალიშვილი მ. გერმინები: „ებრაელი“, „ისრაელი“, „ურია“, გვ. 145; წერეთელი კ. დასახ. ნაშრომი, გვ. 22.

<sup>68</sup> მამისთეალიშვილი ე. ქართველ ებრაელთა ისტორია, გვ. 43.

<sup>69</sup> Народы Кавказа. т. I, Под. ред. М. О. Косвена, Л. И. Лаврова, И. А. Персевова, Москва, 1961, с. 28-29.

ლურ მრგვალთაეა და შედარებით დაბალი სიმაღლის ვარიანტს ქმნიან<sup>70</sup>.

3. აღმოსავლეთ ევროპის ებრაელები, რომლებიც შეადგენენ დედამიწის ებრაული მოსახლეობის 80 %-ს, თავისი ფიზიკური ნიშნებით უფრო ახლოს არიან იმ ხალხებთან, რომელთა შორისაც ცხოვრობენ აღმოსავლეთ ევროპაში, ვიდრე ე.წ. სემიტებთან<sup>71</sup>.

ს. ვაინსბერგის თქმით, „საკმარისია თვალის ერთი გადავლება ქართული, მთიელი, რუსი და იემენიტელი ებრაელების მონაცემების საილუსტრაციო ცხრილზე, რათა მივიღეთ იმ დასკვნამდე, რომ გამოთქმა „თანაგომელი“ ალბათ აქ შეუფერებელი იქნება, თუ „გომის“ ქვეშ გავიგებთ ფიზიკურად ერთგვაროვან ჯგუფს“<sup>72</sup>.

ებრაული ოჯახის სამყოფ-საცხოვრისი. ქართული ეთნოლოგიური მონაცემებით დადგენილია, რომ საქართველოს ცალკეულ რეგიონებში დასახლების ფორმები და საცხოვრებელი ნაგებობანი იქაურ კლიმატურ-გეოგრაფიულ პირობებს შეესაბამებოდა. ამავე გრადიციას შეერწყო ებრაული სოფლური თუ ქალაქური დასახლებები, რომლებიც ძირითადად უბნურ დასახლებებაში გამოიხატა. გეოგრაფიული პირობების გარდა, უბნურ დასახლებას განაპირობებდა ებრაელთა სპეციფიკური საქმიანობა თუ ეთნიკური ნიშანთვისება, რიც შემთხვევაში განმსაზღვრელი იყო რელიგიური ფაქტორიც. სინაგოგის ირგვლივ წარმოქმნილი კომპაქტური ებრაული დასახლებანი იყო თბილისში, ქუთაისში, სურამში, საჩხერეში, ონში, ცხინვალში, ახალციხეში, კულაშში, ბანძაში...<sup>73</sup>

8. ჰიჭინაძე აღნიშნავდა: „ურიაშ ოღონდ სახლი გააკეთოს, თავი შეაფაროს, თორემ სხვაფრიე მისთვის სულერთია, იგი იოლად წავა. როგორც უნდა იყოს, თავს დაირჩენს. ამიგომ არის, რომ ქართლსა და ზემო ქართლს ქართველებივით მიწურ სახლებში სცხოვრობენ. გარდა ამისა, ძველთაგანვე ჩვეულება

<sup>70</sup> იქვე, გვ. 29.

<sup>71</sup> მამისთვალისმილი ე. ქართველ ებრაელთა ისტორია, გვ. 46-47.

<sup>72</sup> იქვე, გვ. 47.

<sup>73</sup> იველამილი თ., ცაგარეიშვილი თ. გვიხმობს მამული მამა-პაპათა, გვ. 17; მუსხიშვილი ც. ებრაელთა უბანი ახალციხეში.- მუსხეთი (საისტორიო კრებული), I, ახალციხე, 1997, გვ. 68-69.

ქონიათ ამათ ერთად დასახლება, ერთ უბანში ჭირსა და ლხინში მეგობრობა, ხოლო სახლის წინ ვიწრო ქუჩები იციან, სახლებიც ერთმანეთზე მიყრილია“<sup>74</sup>. რ. თაედიშვილის თქმით: „მორწმუნე ისრაელი სახლს იშვიათად ააშენებს, საძირკველს არ ჩაუყრის და თუ ააშენა, საძირკველში ახალ-ახალ ვერცხლის ფულს თან ჩაატანს, იქვე პაგარა პურ-ღვინოს გააწყობს სუფრაზე და შიგ საძირკველის ძირში ახალ მამალს დააკვლევინებს ლოცვა-კურთხევით, იმის აღსანიშნავად, რომ საძირკველის ჩაყრას არ გაყვეს ოჯახის მარჩენალი ვაჟაკი – მამალი მისი სანაცულოა“<sup>75</sup>.

საქართველოში ებრაელთა საცხოვრებელი ძირითადად სამი სახის იყო: ერთსართულიანი, ნახევრად მიწური, რომელიც ეკუთნოდა წერილმან მოვაჭრეს; ერთსართულიანი სარდაფით – საშუალო შეძლების ვაჭრისა; ორსართულიანი სარდაფიანი – შეძლებული ვაჭრისა. სამეცნიერო ლიგერაგურაში ცნობილია ებრაელთა საცხოვრებლის შემდეგ გიპი: ქართლში ქვითკირის, დარბაზული და მიწური. დასაყვეთ საქართველოში – ორსართულიანი აფრიანის, რომელიც ყავრით იყო გადახურული. მისი ქვედა სართული კი საეაჭრო დარაბას წარმოადგენდა. მესხეთ ჯაეახეთში ძირითადად მიწური სახლები იყო გავრცელებული<sup>76</sup>.

ი. ჭავჭავაძე მიუთითებდა: „ჩვენში ურიები თითქმის ყველანი შესანიშნავს ქალაქში და ღიდ დაბებში ცხოვრობენ. ადგილმამულიც ბევრი აქვთ შეძენილი და ზოგან მსუბუქად თითონვე მუშაობენ მამულში“<sup>77</sup>. აღმოსაყვეთ საქართველოში საკარმიდამო ნაკვეთს გარდა, ქართველ ებრაელებს მართლაც ეკავათ სახნავ-სათესი მიწები, შიგ კი გაშენებული ჰქონდათ ხეხილი, ვენახი, ბოსგანი, საკარმიდამო ნაკვეთში შედიოდა საქათმე, ბოსელი, მაღალ ბოძებზე შემდგარი ხის ბეღელი<sup>78</sup>. ეს ყოველივე, როგორ ჩანს, უცხო იყო რუსეთის ებრაელებისათ-

<sup>74</sup> *ჭიჭინაძე შ.* ქართველი ებრაელები საქართველოში, გვ. 52.

<sup>75</sup> *თაედიშვილი რ.* დასახ. ნაშრომი, გვ. 96.

<sup>76</sup> *აბულაძე ქ.* დასახ. ნაშრომი, გვ. 58.

<sup>77</sup> *ჭავჭავაძე ი.* ურიების ბედი, „ივერია“, №3, 1881, გვ. 146.

<sup>78</sup> *იეულაშვილი თ., ცაგარეიშვილი თ.* გვიხმობს მამული მამა-პაპათა, გვ. 19.

ვის: „Еврейские дома строятся один подле другого по большей части без дворов и огородов. Весма неопрятны, бедны и тесны“<sup>79</sup>. ქართველი ებრაელები ქალაქში ცხოვრობდნენ მჭიდროდ დასახლებულ უბნებში, ძირითადად სალოცავეების ირგლივ. თუმცა, აშქენაზ ებრაელებში საქალაქო დასახლებათან დაკავშირებით იყო გამონაკლისი: „Заметит нужно, что евреи строят дома свои в далы от христианских жилищ. А если им и приходится жить в смежности с христианами, то все таки держат себя подальше от них“<sup>80</sup>.

მ. ჭიჭინაძე ქუთაისის ებრაელების შესახებ აღნიშნავდა, რომ თავდაპირველად ისინი ხის შენობების კეთებას მისდევდნენ, ხოლო შემდგომ ქვითკირის სახლების შენება დაიწყეს<sup>81</sup>. მოცემულ შემთხვევაში ნათლად ჩანს, თუ როგორ ითვისებდნენ ებრაელები თანდათანობით ქართულ ხალხურ გამოცდილებას. ებრაელები სამშენებლო მასალის მიხედვით შერეულ სახლებსაც აგებდნენ, კერძოდ, შეძლებულ ქართველ ებრაელთა ორსართულიანი სახლის პირველი სართული აგურისგან, ხოლო მეორე - ხისგან იყო აგებული. ასეთ შემთხვევაში საოჯახო ნივთების შესანახი სარდაფი სახლის გვერდით იყო აგებული<sup>82</sup>.

ქართველ ებრაელებში, განსაკუთრებით ქალაქური დასახლების პირობებში, გამოკვეთილი და თვალში საცემია საცხოვრებელი სახლის პირველი სართულის სავაჭრო დანიშნულებით გამოყენება, რამდენადაც ებრაელთათვის იგი თვისობრივად იყო დამახასიათებელი. სახლის პირველი სართულის ფუნქციურ დაგვირგთვასთან დაკავშირებით საინგერესოა აღმოსავლეთ საქართველოში მცხოვრები შეძლებული ებრაელის საცხოვრებელი, კერძოდ, რაბინ იაყობის ორსართულიანი სახლი, რომელიც ალიზითა და კირით იყო აშენებული, პირველი სართული დუქნებს ეკავა, მეორე კი უშუალო საცხოვრებელს. მეორე სართული ორი ფართო ოთახისაგან შედგებოდა, ოვალური, შემინული სარკმლებით. კედლებში ბუხრები და თაროები იყო დაგანებული, სადაც ლოგინსა და ჭურჭელს ინახავდნენ. ტანისამოსით-

<sup>79</sup> *Общественная жизнь евреев...*, 1868, С. 27.

<sup>80</sup> *იქვე*, გვ. 27.

<sup>81</sup> *ჭიჭინაძე მ.* ქართველი ებრაელები საქართველოში, გვ. 53.

<sup>82</sup> *იველაშვილი თ., ცაგარეიშვილი თ.* გვისმობს მამული მამა-პაპათა, გვ. 19.



რად გამოხატული სოციალური ფუნქცია გააჩნდა. სტუმარმას-  
პინძლობის ქართული წესი დასაშვებს ხლიდა, რომ საუფროსო  
სკამი პატივისცემის გამოხატვის ნიშნად სტუმრისათვის დაეთ-  
მომთ<sup>86</sup>. ქართველ ებრაელებში, როგორც ეთნოგრაფიული სა-  
მეცნიერო ლიგურაგურიდან ჩანს, საუფროსო სკამით სარგებ-  
ლობა ოჯახის უფროს ეაქიშვილსაც შეეძლო<sup>87</sup>.

საცხოვრებელი თავისი არსით სათავეს ცეცხლის სანთები  
ადგილიდან - კერიდან იღებს. კერა საოჯახო ყოფის ცენტრს  
წარმოადგენდა, როგორც სამეურნეო, ასევე სოციალური და  
სულიერი თვალსაზრისით. იგი ოჯახის სიმბოლო იყო და ამი-  
გომაც ადამიანის ცხოვრების ციკლის ყველა ეტაპი პირდაპირ  
თუ ირიბად მასვე უკავშირდებოდა. კერის განსაკუთრებული  
ფუნქცია თვალში საცემია ებრაულ საქორწინო რიტუალში,  
კერძოდ, ქართული ხალხური გრადიციისამებრ, ქართველ ებ-  
რაელებშიც ოჯახის ახალი წევრის ინკორპორაცია კერის ირგ-  
ვლივ სამჯერ შემოგარებით ხორციელდებოდა. ეს პროცესი ებ-  
რაულ საქორწინო რიტუალში სრულდებოდა დედამთილის უმუ-  
ალო მონაწილეობითა და წინამძღოლობით<sup>88</sup>.

ებრაული ოჯახის სოციალური იერარქიის შესწავლის  
თვალსაზრისით საინტერესო გამონათქვამია ფიქსირებული ქუ-  
თაისის ებრაელებში:

„პატარძალო პატარაო,  
წყალს მოიგან, სხვას არაო,  
ჩამოჯდები კერასაო,  
ატანგალებ ენასაო,  
გამოაცხოვ ჭადის კოკორს  
დაამწარებ ყველასაო“<sup>89</sup>

მოცემული ტაეპი მრავალმხრივადაა საინტერესო. მასში მი-  
ნიშნებულია პატარძლის არა ფიზიკური, არამედ სოციალური

<sup>86</sup> ჩიგაია ვ. დასახ. ნაშრომი, გვ. 147

<sup>87</sup> ჯინჯიხაშვილი მ. ქართული ებრაელების ყოფა და კულტურა (კეების  
სისტემა), გვ. 87-88.

<sup>88</sup> იქვე, გვ. 87-88.

<sup>89</sup> თაუდიშვილი რ. დასახ. ნაშრომი, გვ. 165.



განსხვავება ოჯახის სხვა წევრებთან მიმართებაში. ვაკიცხულია ისეთი პაგარძალი, რომელიც მხოლოდ წყალს მოიგანს, მჭაღს გამოაცხობს და იმასაც „დაამწარებს“, ანუ დააყვეღრის სხვებს. ბუნებრივია, საოჯახო ურთიერთობებში კეთილგანწყობასა და გკბილმოუბრობას ყოველთვის განსაკუთრებული მნიშვნელობა ენიჭებოდა, რაც ებრაული ოჯახისთვისაც იყო დამახასიათებელი. ლექსში პაგარძალიან დაკავშირებული კონკრეტული სოციალური საკითხია წინა პლანზე წამოწეული, მაგრამ შემთხვევითი არაა, რომ იგივე პაგარძალი სწორედ კერასთანაა დაკავშირებული, რითაც ხაზგასმულია, რომ ებრაულ საცხოვრებელშიც კერა საქალებო მხარეს ექცეოდა.

სახლეულის წევრთა შორის, ხანგრძლივი თანაცხოვრების პირობებში, კერა ნათესაური ურთიერთობების სიმყარესა და ერთიანობის სიმტკიცესაც უწყობდა ხელს. ადამიანის სამსახურში მყოფი ცეცხლი, უძველესი დროიდანვე, გარკვეული ნიშნით შეკავშირებული სოციუმის მთლიანობის გამომხატველი იყო. სამოვადოებაში ადამიანთა სოციალური თანაცხოვრება და, კერძოდ, ერთი კერის ირგვლივ სახლეულის წევრთა გაერთიანების ფორმები, კაცობრიობის სამეურნეო-ეკონომიკური, გექნიკური ევოლუციისა და კულტურული განვითარების შესაბამისად იცვლებოდა, მაგრამ სოციალური თვალსაზრისით კერის ფუნქცია უცვლელი რჩებოდა. მის ირგვლივ ყოველთვის ერთიანდებოდა ადამიანთა ის ჯგუფი, რომელიც ერთ სახლობად, ერთ ოჯახად ან ოჯახთა ჯგუფებად მოიაზრებოდა. ოთახის შიდა ფართის გემოთ დასახელებული განაწილება მამაკაცსა და ქალს შორის არსებული განსხვავებული ფუნქციური დაგვირთვით იყო გამოწეული. ყოველივე ეს სახლის შიდა სიერცის მაქსიმალურად ათვისებას, შიდასაოჯახო საქმიანობის ორგანიზაციას ოპტიმალურს ხდიდა და დროის რაციონალური გამოყენების საშუალებას იძლეოდა. საცხოვრებელი ფართის განაწილება, გემოთ აღნიშნული პრინციპების მიხედვით, შორეული წარსულიდან იღებს სათავეს. რომლის მაჩვენებელი ფაქტები ცნობილია როგორც არქეოლოგიური ისე ეთნოგრაფიული მასალებითაც. სქესობრივ-ასაკობრივი დიფერენციაციის, ოჯახის წევრთა შორის შრომის განაწილების სხვაობა და ინგერიერის სიერცობრივი ორგანიზაციის შესაბამისი არქაული სურათი, ქართულ ხალხურ საცხოვრებელში, ღია კერის შემთხვევაში უფ-

რო ნათლად ჩანს.<sup>90</sup>

ებრაელთა მწე-ჩეულებებისა და საცხოვრებლის აღწერაში მნიშვნელოვანია თვითნასწავლი მსაგვრის შ. კობოშვილის შე-მოქმედება.

• ამუღეტებით მოვაჭრე მისიონერი – აღებულია ებრაელ-თა კვარგალი, რომელშიც ვაჭრობს ებრაელი მისიონერი, ნახა-გში სავსებით სწორადაა ხაზგასმული ებრაული კვარგალისათ-ვის დამახასიათებელი სიმჭიდროვე;

• ბავშვის დაბადება – ნახაგში კარგად ჩანს, თუ როგო-რაა ოთახი განლაგებული და რა აუეჯს იყენებს აღნიშნული ოჯახი: ფარდაგადაფარებულ ძველებურ ტახტზე გაშლილია სა-წოლი. ტახტის წინ დალაგებულია ბავშვის ტანსაცმელი, კედელ-ზე მიყუღებულია არშიებიანი სართაული<sup>91</sup>, ხოლო იატაკზე გაშ-ლილია ჭილოფი, მახლობლად დგას ვობი, სპილენძის დოქი, გუგუმი, თაროზე გაწყობილია თეფშები, ბოთლები, იბრიხი<sup>92</sup>, განჯინის წინ კედელთან მიდგმულია კიდობანი. განჯინაში ქა-მანური ჭურჭელი და სხვა წერილმანი მოჩანს;

• ებრაული კვარგალი ახალციხეში – გილო, თავისი კო-ლორიგითა და ერთმანეთზე ჯაჭვივით გადაბმული ქოხმახებითა თუ მიწური სახლებით, კარგად მოფიქრებული, საამო და მიმ-ზიდველ ფერებში გამოხატულ სინამდვილეს ასახავს. აულის მსგავს უბანში თავისი სიდიდით და კეთილმოწყობით სინაგო-გის მხოლოდ ორი შენობა გამოირჩევა. ამით მხატვარი ყუ-რადლებას ამახვილებს იმ გარემოებაზე, რომ თუმცა ღარიბი ებრაელობა ქოხმახებში ცხოვრობდა, მათი ნაშრომი გროშებით

---

<sup>90</sup> ლორია მ., ტუნაძე თ. ებრაელთა საცხოვრებელი და საქართველოში მათი ადაპტაციის ზოგიერთი ასპექტი.- დავით ბაამოვის საქართველოს ებრაელთა ისტორიის მუშეუმის შრომები, V, თბილისი, გვ.150-152 მდრ. ჩართილანი მ. ქართული ხალხური მატერიალური კულტურის ისტორიი-დან, თბილისი, 1961; მგელაძე ნ., მასანოვი ნ. სოციალურ ორგანიზაცია-თა გიპოლოგიისა და მოდელირების თეორიული და მეთოდოლოგიური პრობლემები.- კულტუროლოგიური და ისტორიულ-ეთნოგრაფიული ძიე-ბანი საქართველოში, I, ბათუმი, 1996; Харაძე П. Л. Грузинская семейная община, I, Тбилиси, 1960; მისივე, Грузинская семейная община, II, Тбилиси, 1961.

<sup>91</sup> მუთაქის მაგიერ.

<sup>92</sup> ხის ჭურჭელი.

მანც საუკეთესო სინაგოგები შენდებოდა<sup>93</sup>. ამ ფაქტს ადასტურებს არაერთი ავგორი. ი. დავიდი აღნიშნავს, რომ „ებრაული მოსახლეობა ახალციხეში ცხოვრობდა მიწისქვეშა ქოხებში, სადაც სინათლე სახურავიდან ჩამოდიოდა“<sup>94</sup>. 1932 წლის საქართველოს ხელისუფლების ეროვნული უმცირესობების კომისიის აღწერის მისეღვით, ახალციხის ებრაელთა სახლები იყო ერთსართულიანი, ზოგჯერ ნახევრად მიწური. ძირითადად ეკავათ 2 ოთახი. მდიდრებს ჰქონდათ 3 ოთახი, იშვიათად – 10-12 ოთახი, რომელშიც ცხოვრობდა 60-70 სული. ერთი სახლიდან გადაყრილი ნაგავი იყრებოდა მეორე სახლის სახურავზე. იაგაკი ძირითადად მიწისა იყო, განსაკუთრებით სამზარეულოში, სადაც უმეტეს დროს აგარებდნენ<sup>95</sup>. საბჭოთა კავშირის ცენტრალური აღმასრულებელი კომიტეტისადმი ფ. მახარაძის მიერ 1933 წელს გაგზავნილ ებრაელთა საცხოვრებელთან დაკავშირებულ მოხსენებით ბარათში აღნიშნულია: „სახლები, სადაც ცხოვრობს ებრაული მოსახლეობის უმეტესი ნაწილი, წარმოადგენენ ნახევრად დანგრეულ მიწურებს, რომლებიც აუშენებიათ ფიხბეძვისაგან. ისინი ნესტიანია, ბნელი, უმუქო და უჰაერო. დაუცველია ქარისაგან, წვიმისაგან და სიცივისაგან. თითქმის მთელს მოსახლეობას ერთ სულზე აქვს ერთობ არასაკმარისი ფართობი – 1 კვ. მ. მრავალწლიანი ოჯახები ცხოვრობენ ერთ ოთახში, რომელთა ფართობი 10-15 კვ.მ-ს არ აღემატება და არა აქვთ არაერთი სათავსოები. სახლები ისე ახლოსაა განლაგებული ერთმანეთთან, რომ მცირედი ხანძრის შემთხვევაშიც კი, ცეცხლი მოიყავს მთელს კვარგალს და ასობით ათასები ვახდებიან სტიქიური უბედურების მსხვერპლი“<sup>96</sup>.

ებრაელთა საცხოვრებელი რიგ შემთხვევაში რელიგიურ სტატუსსაც იძენდა. ი. პაპისმეღოვი აღნიშნავს: „გორში მცხოვრებ ებრაელთა 16-17 ოჯახი ერთ დიდ, ორსართულიან შენობაში ბინადრობდა. შენობის მეორე სართულის ბოლოს, ერთი

<sup>93</sup> *პაპისმეღოვი ი.* თვითნასწავლი მხატვარი შ. კობიაშვილი და მისი შემოქმედება. - საქართველოს ებრაელთა ისტორიულ-ეთნოგრაფიული მუზეუმის შრომები, II, თბილისი, 1941, გვ. 89, 91, 94.

<sup>94</sup> *დავით ი.* დასახ. ნაშრომი, I, გვ. 27.

<sup>95</sup> *აბულაძე ქ.* დასახ. ნაშრომი, გვ. 58.

<sup>96</sup> *ვალაქკორია შ.* ებრაელთა საკითხი და ქართული სინამდვილე (1921-1940), თბილისი, 2005, გვ. 189.

დიდი ოთახი ლოცეას ჰქონდა ღათმობილი, ლოცეის ქვეშ პირ-  
ველი სართულის დაბლა სარდაფში გაკეივებული იყო ერთაუმი-  
ანი მიკეე, რომელიც გორელ ებრაელთა მთელ საზოგადოებას  
ეკუთვნოდა<sup>97</sup>. აღნიშნულ თემატიკასთანაც დაკავშირებით შ.  
კობოშვილმა 1938 წელს შექმნა ეთნოგრაფიული ხასიათის სუ-  
რათი: „ქალების ბანაობა მიკეეში“ და „მიკეეში დაავადებული  
ქალი ექიმბაშთან“.

მორწმუნე ებრაელის საცხოვრებელს მიკრული ქონდა „მე-  
ბუზა“, ანუ მოსეს სუთწიგნულიდან ციგაგებად ამოღებული  
მცირე სჯულის ფრაგმენტები, რომელიც მოთავსებული იყო  
ოთხკუთხა თავდასურულ ყუთში და ემაგრებოდა კარებს მარ-  
ცხენა კუთხეში. სახლიდან გასვლისას ოჯახის ყველა წევრი  
სამჯერ დაგრიადლებოდა, მას ხელს შეახებდა და იცყოდა  
„ღმერთო შენ უშველე ყველა ოჯახს... ა ღმერთო, როგორც  
მშვიდობით მიედივარ ისევე მშვიდობით დამაბრუნე და ოჯახი  
მშვიდობით დამახვედრე, გამჩენო ცისა და ქვეყნისა“, ამის  
შემდეგ მას ეამბორებოდა. მებუზას ებრაელები ოჯახის მფარ-  
ველად მიიჩნევდნენ და თუ ოჯახი საცხოვრებელს გამოიყე-  
ლიდა და მას სხვა ებრაელი შეიძენდა, მაშინ ძველი ჯაგრონი  
არცერთ კარზე მებუზას არ შეცვლიდა, ისე დაგოვებდა. მაგრამ  
თუ საცხოვრებელს არაებრაელი შეიძენდა, მაშინ ყველა კარზე  
მებუზა მოიხსნებოდა<sup>98</sup>.

ქართულ-ებრაული ურთიერთობები მრავალმხრივია საინ-  
გერესო, განსაკუთრებით სოციოკულტურული და ფსიქოლოგიუ-  
რი ადაპტაციის, ასევე ეთნოკულტურული ღირებულებების გრა-  
ნსმისიისა თუ გრადიციული ყოფის სხვადასხვა სფეროში გამო-  
ვლენილი მსგავსება-თანხედის თვალსაზრისით. ყოველივე უფ-  
რო თვალშისაცემია მაგერიალურ კულტურში, და ეს ბუნებრი-  
ვიცაა, რამდენადაც საქართველოში დასახლებულმა ებრაელებმა  
აითვისეს უკვე აპრობირებული ქართული ხალხური საცხოვრე-  
ბელი და მაგერიალური კულტურის სხვა ელემენტი, რომელსაც  
მხოლოდ დაემატა ებრაელთა საქმიანობისა და ყოველდღიური  
ცხოვრებისათვის აუცილებელი ძირითადი ელემენტები.

<sup>97</sup> *ქაისმელოვი ი. ნანახი*, მოსმენილი, ვანცილი, თელ-აეაეი, 1986, გვ. 156.  
<sup>98</sup> *იქვე*, გვ. 97.



ამულეტებით მოვაკრე მისიონერი



ბავშვის დაბადება

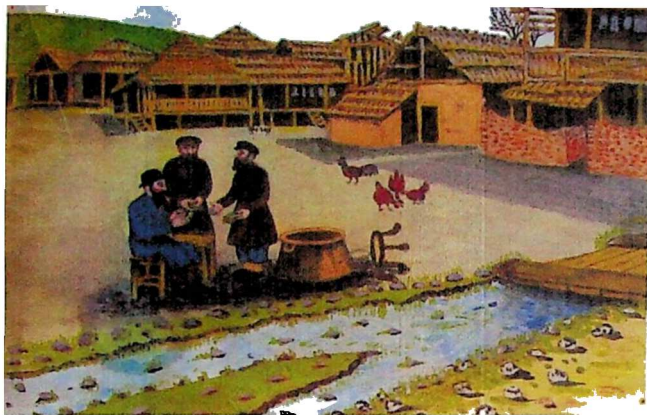

ებრაული კვარტალი ახალციხეში



ქალების ბანაობა შიკვეში

## თავი მეორე

### აჭარაში ებრაელთა დასახლების ისტორია და ეთნოლოგიური მოზაიკა

ჩამოსახლების დრო და პირობები. აჭარა პოლიეთნიკური რეგიონია. აქ ქართველების გვერდით ცხოვრობენ: ბერძნები, ებრაელები, ქურთები, სლავები და კავკასიური მოდემის ხალხები. აჭარაში მცხოვრებ ებრაელებზე ცნობები მწირია და ფართო სამოგადოებისათვის უცნობი, რაც მრდის ებრაული დიასპორის შესახებ არსებული სტატისტიკური და დემოგრაფიული ცნობების მიმართ ინტერესს. ამგვარი ცნობები საშუალებას იძლევა, დადგინდეს ებრაული დიასპორის როლი და მნიშვნელობა რეგიონის ეთნიკურ მოზაიკაში. საარქივო, სამეცნიერო ლიტერატურული<sup>99</sup> და საველე-ეთნოგრაფიული მასალების ურთიერთშეჯერებით ჩანს, რომ ებრაელთა კომპაქტური დასახლება აჭარაში ძირითადად 1878 წლიდან იწყება. მათი გამოჩენა რეგიონში შესაძლებელი გახდა მას შემდგომ, რაც ბერლინის გრაქტაგის შესაბამისად ბათუმი დაუბრუნდა საქართველოს და

---

<sup>99</sup> დაწერ. იხ.: ბერელი ს. არგანნიდან ართვინამდე.- დროება, № 26; *Кавказ, справочная книга*, Тифлис, 1887; *Кавказ, Абхазия, Аджария, Шавиетия*, Путевые заметки Графинии Уваровой, II. Москва, 1891; *Кальфоглу II*. древнейшая известия о Батум. Известия Кавк. Отд. Русского Геогр. Общества, XVIII, 1905; *ვიულდენშტედტი ი.* მოგზაურობა საქართველოში I, თბილისი, 1962; *მურიე ე.* ბათუმი და ჭოროხის აუზი, ფრანგულიდან თარგმნა იზა ლორთქიფანიძემ, ბათუმი, 1962; *კასტელი ე.* ცნობები და აღბოძი საქართველოს შესახებ, თბილისი, 1977; *ვამბა ე.* მოგზაურობა ამიერკავკასიაში, თბილისი, 1987; *ვანგერი მ.* საქართველოს შესახებ, გერმანული ტექსტი თარგმნა, შესავალი, კომენტარები და საძიებლები დაურთო ვია გელაშვილმა, თბილისი, 2002; *რაინეკი ი.* მოგზაურობა საქართველოში, გერმანული ტექსტი თარგმნა, შესავალი, კომენტარები და საძიებლები დაურთო ვია გელაშვილმა, თბილისი, 2002; *სახოკია ი.* მოგზაურობანი, თბილისი, 1950; *მაძისიყალაშვილი ე.* ქართველ ებრაელთა ისტორია, თბილისი, 1995; *ჭიჭინაძე მ.* ქართველი ებრაელები საქართველოში, თბილისი, 1990; *ბაქრაძე დ.* არქეოლოგიური მოგზაურობა გურიასა და აჭარაში, ბათუმი, 1987; *Френкель А.* Очерки Чурук-су и Батума, Тифл. 1879; *Давид Н.* История евреев на Кавказе, I-II. Тель-Авив, 1989.

შევიდა რუსეთის იმპერიის შემადგენლობაში<sup>100</sup>. აქ ჩამოყალიბდა ძირითადად ორი ებრაული სათვისტომო: „ამქენაში“ და „ქართველი ებრაელების“, თუმცა „სეფარდი“ ებრაელების მცირეოდენი ჯგუფების არსებობა აჭარაში 1878 წლამდეც დასტურდება, რაზეც მიუთითებს ცნობილი მეცნიერი და პოლიტიკური მოღვაწე იცხაკ დაეითი. იგი აღნიშნავს, რომ შავიზმისპირა ქალაქ ბათუმით რუსეთთან შეერთების შემდგომ რუსულ ჯართან ერთად ქალაქში შევიდნენ „რუსი ებრაელი“ ხელოსნები, რომლებმაც იქ არსებული სეფარდი და ქართველ ებრაელთა თემების პარალელურად, მალე შექმნეს რუს ებრაელთა თემი<sup>101</sup>. იგი იქვე ამატებს, რომ ბათუმში ყველაზე ძველი ებრაული საფლავის ქვა თარიღდება იმავე, ანუ 1877 წლით<sup>102</sup>. ოსმალური მართველობის პერიოდში ებრაელთა მცირე ჯგუფის არსებობა აჭარაში მართლაც შესაძლებელი იყო. გ. ჭიჭინაძის თქმით: „საქართველოდან გადასახლებულნი ებრაელნი ოსმალეთშიც არიან“<sup>103</sup>. ოსმალეთში ებრაელთა საქმიანობა ძირითად ვაჭრობას უკავშირდებოდა. ამ მხრივ საინტერესოა ი. პაპისმელოვის ცნობა, რომელიც ეხება ახალციხელი ებრაელების საგარეო ვაჭრობას. XIX საუკუნის პირველ ნახევარში ახალციხეში იყვნენ „მესტამბოლეები“, რომლებიც სისტემატურად დადიოდნენ სავაჭროდ სტამბულს. სტამბულისაკენ მიმავალი სახმელეთო გზა ახალციხიდან გრაპიზონამდე გადიოდა შემდეგი მიმართულებით: სოფ. ბადალა—ყანიფაურის გადასასვლელი—არგაანი—ოლთისი—არზრუმი—ქუმიშხანა—გრაპიზონი. გრაპიზონიდან—სტამბულამდე ზღვით — იალქიანი გემით. მეორე გზა მიდიოდა იმავე მიმართულებით არგაანამდე, შემდეგ არგაანი—არგანუჯი—ართვინი—ბათუმი. აგრეთვე ბათუმიდან სტამბულამდე გემით. მესამე გზა: ახალციხე—ბაღდადი—ქუთაისი—ორპირი—ფოთი—სტამბული<sup>104</sup>.

<sup>100</sup> ლორია მ. ებრაელთა დასახლების ისტორიისათვის სამცხე-ჯავახეთისა და აჭარაში. - ჯავახეთი, ისტორია და თანამედროვეობა, ახალციხე, გვ. 261-262.

<sup>101</sup> ავტორი მოგვჯერ მხოლოდ ებრაულ სათვისტომოს მიუთითებს.

<sup>102</sup> *Давид Н.* დასახ. ნაშრომი, I-II, გვ. 389, 271.

<sup>103</sup> *ჭიჭინაძე გ.* ცნობის ფურცელი, № 1971, 1902.

<sup>104</sup> *პაპისმელოვი ი.* საქართველოს ებრაელთა აღებ-მიცემობის ისტორიიდან. - სემშ, I, თბილისი, 1940, გვ. 17.



საერთოდ, ქართველი ებრაელები, რეგიონის ოსმალთა ბატონობისაგან განთავისუფლებამდე აჭარაში დასახლებას ვერც ებოძებოდა, რაზეც სხვადასხვა ავტორი მიუთითებდა. ამ მხრივ ჩვენთვის საყურადღებოა იუდა პალიე ჩორნის ცნობა ლიგვირელი ებრაელების შესახებ: „როცა რუსები შევიდნენ, თურქ ბატონს იქაური ებრაელების აჭარაში გადაყვანა განუზრახავს, მაგრამ არ წაყოლიან... ებრაელების მიერ ლიგვირის მიგოვების მთავარი მიზეზი თურქების მიერ მათი ძალდატანებითი გამაჰმადიანების მცდელობა ყოფილა. განსაცდელს თავი იმით დააღწიეს, რომ სულ ერთიანად ახალციხესა და აწყურში გადასახლდნენ“<sup>105</sup>. ახალციხელები და მათ შორის ებრაელებიც, ღიად იგანჯებოდნენ რუსეთ-თურქეთის განუწყვეტელი ომის ვითარებაში, თურქთაგან წაქეზებული მაჰმადიანთა თავდასხმებისაგან. კავკასიის განსაკუთრებულ კორპუსში 1816-1836 წლებში მომსახურე რუსი ოფიცერი კ. ანდრეევი ამასთან დაკავშირებით იხსენებდა: „ქალაქის მოსახლეობა, მაჰმადიანების თავდასხმების მუდმივი საშიშროების გამო, თავისი ქონებიდან საუკეთესო რაც კქონდა, ფლავდა მიწაში ან მალავდა სახლის კედლებში. ერთხელ თურქები, ერთ-ერთი სახლის დარბევისას წააწყდნენ ასეთნაირად გადამალულ დოვლათს. ამის შემდეგ მათ ნადავლის მოპოვების მიზნით, დაიწყეს სახლების ნგრევა და მიწის თხრა, ბოლოს, როცა ქრისტიანთა და ებრაელთა კვარტლებში ველარაფერს პოულობდნენ, მაშინ მაჰმადიანების აკლებას და ძარცვას მიჰყვეს ხელი“<sup>106</sup>. მაჰმადიანთა სისტემაგიური თავდასხმების გამო 27-მა ოჯახმა XIX საუკუნის 40-იან წლებში სამუდამოდ დატოვა აბასთუმანი და ახალციხეში გადასახლდა. ამ მიზეზებით იყო გამოწვეული, რომ ებრაელები შეიარაღებულები დადიოდნენ<sup>107</sup>.

1878 წლის შემდგომ აჭარაში ვითარება მკვეთრად იცვლება და იწყება ებრაელთა დასახლება, რაც ძირითადად ქალაქ ბათუმის გეოსტრატეგიულმა მდებარეობამ და ეკონომიკურმა დაწინაურებამ განაპირობა. 1877-1878 წლების რუსეთ-თურქეთის

<sup>105</sup> ჩორნი ა. მოგზაურობა იმიერ და ამიერკავკასიაში. - საქართველოს ებრაელთა ისტორიულ-ეთნოგრაფიული მუშეუმიის შრომები, III, თბილისი, 1945, გვ. 174.

<sup>106</sup> მამისიოვლიშვილი ე. ქართველ ებრაელთა ისტორია, გვ. 94.

<sup>107</sup> Давид И. დასახ. ნაშრომი, I, გვ. 84-412

ომის შემდგომ ბათუმი მნიშვნელოვან საპორტო-საევატრო ქალაქად გადაიქცა. ფრანგი მოგზაური კლოდუ ანუ, რომელიც 1900 წელს ბათუმში იმყოფებოდა, აღნიშნავდა, რომ ბათუმის მოსახლეობა იყო მრავალეროვანი. რუსთა მცირეოდენი ჯგუფები, აგრეთვე სომხები, ქართველები, თურქები, ებრაელები, ჩერქეზები... გარკვეული სამუშაოს ნახვის მიზნით სეგიალობდ-ნენ პორტის ახლო შესახვევებში<sup>108</sup>. რუსეთის სელში ბათუმის გადასვლას მოსახლეობისათვის დიდი სოციალური ცვლილებები მოჰქონდა. ამ ისტორიული ფაქტის გამო იცვლებოდა ბათუმის ეთნიკური მოზაიკა და მოსახლეობის რაოდენობა. ქალაქიდან გარბოდა მკვიდრი მოსახლეობის ნაწილი, რომელმაც ვერ გაუძლო ბათუმში მომხდარ ახალ სოციალურ-ეკონომიკურ და პოლიტიკურ ძვრებს, მაგრამ მათ ენაცვლებოდა მიგრაციის ახალი ტალღა, რომელთა რიცხვს მიეკუთვნებოდნენ ებრაელები<sup>109</sup>. ბათუმში მიგრირებულთა შორის მრავლად იყვნენ საევატრო ეკონომიკურ სფეროში მომუშავე „შუამაელები“ და პირველი გილდიის ებრაელი ვაჭრები. 1895 წლის დეკემბერში გაზეთი „НОВОЕ ВРЕМЯ“ წერდა: „ბათუმის ოლქი გადაიქცა კარგ მხარედ მარდი სომხებისათვის, ეილებისათვის“<sup>110</sup>. XX საუკუნის დასაწყისში ბათუმი გადაიქცა მესამე განვითარებულ ცენტრად ბაქოსა და თბილისის შემდეგ, ხოლო პორტი აღმოსავლეთ შავიზღვისპირეთში პირველობაზე აცხადებდა პრეტენზიას<sup>111</sup>.

ბათუმი ამიერკავკასიის ცენტრალურ მაგისტრალს სარკინიგზო ხაზით 1883 წელს დაუკავშირდა, რის გამოც ქალაქის ვაჭრობა და მრეწველობა სწრაფად განვითარდა.<sup>112</sup>

ებრაელთა მიგრაციას ბათუმის მხარეში ხელს უწყობდა, ასევე, სხვადასხვა ისტორიული პროცესი, მათ შორის აღსანიშნავია: კავკასიისა და რუსეთ-თურქეთის ომების დამთავრება;<sup>113</sup>

<sup>108</sup> იქვე, გვ. 272

<sup>109</sup> სიჭინავა ვ. ბათუმის ისტორიიდან, ბათუმი, 1958, გვ. 111; Кавказ, დასახ. ნაშრომი, გვ. 31

<sup>110</sup> იგულისხმება ებრაელები - Давид И. დასახ. ნაშრომი, გვ. 271.

<sup>111</sup> Шапсович. „Всё Кавказ“, Баку, 1914, გვ. 287; აჭარის სახელმწიფო მუზეუმის ქართულ ხელნაწერთა ფონდი, საქმე №259, გვ. 1-13.

<sup>112</sup> სიჭინავა ვ. დასახ. ნაშრომი, გვ. 111.

<sup>113</sup> ამ პერიოდში ვადმოსახლებული, რუსულ ენაზე მოლაპარაკე ებრაელთა ნაწილი ცარიზმის სამხედრო ნაწილებში მსახურობდა.

რუსეთში მიმდინარე 1904-1905, 1917-1918 წლების მოვლენები; 1921 წლის მოუსაელიანობა და შიმშილობა<sup>114</sup> ვოლგისპირეთში, ჩრდილოეთ კავკასიასა და უკრაინის სამხრეთში;<sup>115</sup> რუსეთის იმპერიაში ჩაგარებული რეფორმები, რომლებიც საბოლოო ჯამში ებრაულ მოსახლეობას აუგანელ მღვთმარეობაში აყენებდა.

ეკატერინე II ღროიდან ებრაელები ვალდებულნი იყვნენ ბინადრობის ფარგლებში ეცხოვრათ და მისი ფარგლების დატოვების უფლება არ ჰქონდათ.

მეფე ნიკოლოზ I (1825-1885) ცდილობდა კონგრული გაეწია იმპერიაში მცხოვრები ეროვნული უმცირესობებისათვის. მან სერიოზული დარცყმა მიაყენა ებრაულ თემებს, დაშალა ისგორიულად აპრობირებული ებრაული თვითმართელობის ორგანოები - კაპალები. 1827 წელს გამოიყა ბრძანებულება ებრაელთა სარეკრუტო ვალდებულების შესახებ. მოქმედი კანონმდებლობის მიხედვით, არმიაში სამსახური ოცდახუთ წელიწადს გრძელდებოდა. ებრაელებს სამხედრო სამსახურში 12 წლის ასაკიდან იწვევდნენ. ისინი ძალით მიჰყავდათ სახლიდან. არმიაში თავიდანვე ახდენდნენ მათზე ბეწოლას და აიძულებდნენ ქრისტიანობის მიღებას, ხშირად სცემდნენ და ამიმილებდნენ. ებრაელთა წინააღმდეგ იყო მიმართული ასევე ნიკოლოზ პირველის მიერ სახაზინო სკოლების შემოღება ებრაელებისათვის. სახელმწიფო სკოლებში ებრაელები ეუფლებოდნენ რუსულ ენას და დებულობდნენ რუსულ განათლებას<sup>116</sup>. ყოველივე ეს მიმართული იყო ებრაელთა გაქრისტიანებისა და მათი საბოლოო ასიმილაციისაკენ.

---

<sup>114</sup> ბათუმის საქველმოქმედო საზოგადოების 1899 წლის ანგარიშში აღნიშნულია, რომ ამა წლის აპრილში ბათუმში ჩამოვიდა 500 დამპყული პირი სამარისა და უფის გუბერნიებიდან, მათ რიცხვში დიდი რაოდენობით იყო ებრაელებიც - *Баджелидзе А.* Основные вопросы экономики Аджарии (1878-1921), Батуми, 1973, с.119.

<sup>115</sup> ამ მიზეზის გამო თვით უკრაინელების დიდი ნაწილი გოვებდა მშობლიურ მიწას. დაწერ. იხ.: *Наулко В.* Украинская этническая группа Канады.- *Рассы и Народы*, № 14, 1984; *ფუხარა*, № 260, 1926; *Баджелидзе А.* დასახ. ნაშრომი, გვ. 119.

<sup>116</sup> *Телушкин И.* დასახ. ნაშრომი, გვ. 183.

1856 წელს ალექსანდრე II-მ (1855-1881) გააუქმა ბრძანებულება კანგონისგების შესახებ და ებრაელები 1874 წელს რუსეთის იმპერიის სხვა მოქალაქეებს გაუთანაბრა. ახალი წესების მიხედვით, ჯარში ებრაელებს უკვე 20 წლის ასაკიდან იწვევდნენ. ებრაელთა ზოგიერთი ჯგუფისათვის დაშვებული იყო ბინადრობის ფარგლებს გარეთ ცხოვრების უფლება<sup>117</sup>. ებრაელთა ემიგრაციას აჩქარებდა ანგიებრაული დარბევები, რასაც ადგილი ჰქონდა რუსეთის იმპერიაში, განსაკუთრებით 1881-1920 წლებში. რუსეთის იმპერიაში ანგიებრაული დარბევები ხშირ შემთხვევაში წინასწარ იყო პროვოცირებული თვით საიმპერატორო კარის მიერ<sup>118</sup>. ალექსანდრე III-ის (1881-1894) გამეფებისთანავე უკრაინაში ადგილი ჰქონდა სასტიკ ანგიებრაულ გამოსვლებს. ებრაელთა დარბევები დაიწყო ელიზავეტაში და კიევაშვე მიაღწია, ოდესაში იგი სამ დღეს ვრძელდებოდა. 1881 წლის გაზაფხულ-ზაფხულში დაზარადა 100-ზე მეტი ებრაული თემი. ანგისემიტიზმი დამახასიათებელი იყო ევროპის სხვა ქალაქებისთვისაც<sup>119</sup>.

XIX საუკუნის დასაწყისიდან ქართველ ებრაელებში შეიმჩნეოდა სოფლებიდან თბილისში, გორში, ქუთაისში, ბათუმში, სოხუმში, ცხინვალში, და სხვა ქალაქებში გადასახლების გენდენცია, სადაც იქმნებოდა ებრაელთა კომპაქტური დასახლებები<sup>120</sup>. რუსეთიდან შემოსული ებრაელები სახლობდნენ იქ, სადაც რუსული მმართველობა იყო. აღსანიშნავია ისიც, რომ რუსეთიდან მიგრირებული ებრაელები უპირატესად სახლდებოდნენ განვითარებად ქალაქებში. 1804-1825 წლებში კავკასიაში სულ ჩამოსახლდა 500 ებრაელი. 1852 წელს 26 ოჯახს დართეს კავკასიაში დასახლების ნება, 1869 წელს კი - 266 ოჯახს. მათი რიცხვი იზრდებოდა და თანდათან ებრაელები ქმნიდნენ დიდ დასახლებებს ბაქოში, თბილისში, ბათუმში, ქუთაისში, გროზნოში, ერევანში. მათგან უმრავლესობა იყო ვაჭარი, ხელოსანი,

<sup>117</sup> *სამუელი რ.* ებრაელთა ისტორიის გზაზე, თელ-ავივი, 1990, გვ. 298

<sup>118</sup> *Кон Н.* Благословение на геноцид, Миф о всемирном заговоре евреев и «протоколах сионистских мудрецов», Москва, с. 71.

<sup>119</sup> *ფუხარა, № 221, 1926; პურადაშვილი ივ.* დარბევა ქუთაისში.- ქართულ — ებრაული ურთიერთობანი, ქუთაისი, 1996, გვ. 32-33, *Телушкин И.* დასახ. ნაშრომი, გვ. 198,199

<sup>120</sup> *მამისთვალისშვილი ე.* ქართველ ებრაელთა ისტორია, გვ. 84.

ექიმი და ა.შ.<sup>121</sup>. სხვადასხვა პერიოდში აშქენაზურ და ქართველ ებრაელთა თემებს აჭარაში ხელმძღვანელობდნენ: იაკობ ვარშავსკი, იუდა პეიშელი, არონ შმიდტი, შაბათა მამისთვალოვი, ბინიამინ ბოთერაშვილი და სხვები.

არაქართველი ებრაელები აჭარაში ძირითადად ოდესიდან, კიევიდან, ვარშაიდან, ღნეპროპეტროვსკიდან. აგრეთვე იზმაილიდან, ყირიმიდან, სიმფეროპოლიდან, ფეოლოსიიდან, თბილისიდან, ახალციხიდან, ახალქალაქიდან მოემართებოდნენ. ქართველ ებრაელთა ბათუმში გადმოსასვლების შესახებ მ. ჭიჭინაძე აღნიშნავდა: „ბათუმში ცხოვრობენ ებრაელები, ვაჭრობისათვის მოსულნი სამცხიდან“, ხოლო სურამიდან მოსული ებრაელების შესახებ წერდა: „ვიდრე ბათუმის რკინიგზა სურამზედ გადიოდა, მანამ ებრაელთა ადებ-მიცემაც წინ მიდიოდა“<sup>122</sup>. საველე-ეთნოგრაფიული მასალების მიხედვით, ქართველი ებრაელები აჭარაში აგრეთვე სახლდებოდნენ: კულაშიდან, ქუთაისიდან, ფოთიდან, თბილისიდან<sup>123</sup>.

1872 წლის მონაცემებით, ჯ. პალგრევი ბათუმის მოსახლეობის ეროვნული შემადგენლობის შესახებ ბუნდოვან ცნობას იძლევა, სადაც ებრაელები არ მოიხსენიება. მისი ცნობით ბათუმში ცხოვრობდა: 4500 მაჰმადიანი, 120 სომეხი, 350 ბერძენი. აგრეთვე: ქართველები, ჩერქეზები, აფხაზები, თურქები, მანგები<sup>124</sup>.

1882 წლის 19 მარტის აღწერით ბათუმის მოსახლეობამ 8671 სულს მიაღწია. მათ შორის იყო: ქართველი-1156, რუსი-980, თურქი-6037. აფხაზი-377, სომეხი-908, სპარსელი-112, ბერძენი-1106, გერმანელი-145, ფრანგი-24, იგალიელი-13, ინგლისელი-10, ებრაელი-179<sup>125</sup>.

<sup>121</sup> საქართველოს ენციკლოპედიური სახელმწიფო ისტორიული არქივი, ფ.12, აღწ. 9, საქმე №458, გვ. 1-13.

<sup>122</sup> ჭიჭინაძე მ. ქართველი ებრაელები საქართველოში, გვ. 61, 66.

<sup>123</sup> ლორია მ. ებრაელთა დასახლების ისტორიისათვის სამცხე-ჯავახეთისა და აჭარაში, გვ. 263.

<sup>124</sup> Известия Кавк. Отд. Русскою Геогр. Обществу, 1882, დასახ. ნაშრომი, გვ. 115-116; აჭარის სახელმწიფო მუზეუმის რუსულ ხელნაწერთა ფონდი, საქმე №489, გვ. 17; აჭარის სახელმწიფო მუზეუმის ქართულ ხელნაწერთა ფონდი, საქმე №588, გვ. 33.

<sup>125</sup> სიჭინავა ე. ბათუმის ისტორიიდან, 1958, გვ. 111-112.

კაეკასიაში ებრაელები შედარებით დიდი რაოდენობით ცხოვრობდნენ შემდეგ ქალაქებში: ბაქო, თბილისი, ქუთაისი, ახალციხე, ბათუმი (იხ. ცხრილი № 1).

ცხრილი № 1

კაეკასიის ქალაქების მოსახლეობა 1886 წელს <sup>126</sup>

ქალაქები	მთლიანი მოსახლეობა სულ	ებრაელი (ათასობით)
ბაქო	86,6	0,4
თბილისი	78,4	1,6
ქუთაისი	22,6	2,8
ახალციხე	16,1	2,6

მომდევნო პერიოდში შესამჩნევია ებრაელთა რაოდენობრივი შემცირება, რაც დაკავშირებული იყო ეკონომიკურ საფუძველზე ებრაელთა გაძევების კონკრეტული შემთხვევებით. «The Jewish Chronicle» 21.IX. 1884; «Недельная Хроника востока» 1889, №, 15, 21 ცნობით: „ბათუმში ქალაქის მმართველები მოითხოვდნენ ებრაელებისაგან ხელი მოეწერათ ვალდებულებაზე, რომლის მეხედვითაც ისინი ორი დღის განმავლობაში დაგოვებდნენ ქალაქს“<sup>127</sup>. ამასთანავე, კაეკასიის ხელისუფლებამაც 1889 წელს დაიწყო იმ ებრაელთა გადასახლება, რომელთაც არ პქონდათ ბინადრობის უფლება. ებრაელთა უმრავლესობა კაეკასიაში დარჩენის მიზნით ღებულობდა სხვა რელიგიას. ამასთან დაკავშირებით აჭარის ცენტრალურ სახელმწიფო არქივში<sup>128</sup> დაუკლია ცნობა იმ ებრაელებზე, რომლებმაც მიიღეს ქრისტიანობა<sup>129</sup>. ებრაელთა რაოდენობის სწრაფი ზრდა არ

<sup>126</sup> Давид Н. დასახ. ნაშრომი, I, გვ. 409.

<sup>127</sup> იქვე, გვ. 311.

<sup>128</sup> აჭარის ავტონომიური რესპუბლიკის სახელმწიფო ცენტრალური არქივი, ფონდი № P-591, საქმე № 2.

<sup>129</sup> რუსული ხელისუფლება, როგორც ჩანს, სახელმწიფო სამსახურში მიღების დროს განსაკუთრებულ ყურადღებას უთმობდა კანდიდატის აღმსა-

მოსწონდათ ადგილობრივ ბათუმელ ვაჭრებს<sup>130</sup>. ასეთი ფაქტები სხვა ქალაქებშიც იყო დაფიქსირებული. მაგალითად უცხოელი ხელოსნების დასახლება თბილისში მრდიდა კონკურენციას ადგილობრივებთან მიმართებაში. წინააღმდეგობა ხშირად მწვავე ხასიათს ღებულობდა. თბილისელი თერძების „უსგაბამებმა“ - ეგორ მანთაშეემა და შიო ილურიძემ 1836 წ. ბარონ როზენს წარუდგინეს მოთხოვნა, რომელშიც ნათქვამი იყო: „ოთხ წელზე მეტი გავიდა, რაც ქალაქ თბილისში სხედასხვა გუბერნიიდან დასახლდა მრავალი ებრაელი, ზოგი მთელი ოჯახებითაც კი. ზოგიერთს აქვს სამიკიგნო, ღიდი ნაწილი კი მკერავია. უკანასკნელთა შორის არიან სოლომონ სალმანი, მოისეი კრინსკი და მოისეი მოვილევსკი, რომელთაგან პირველ ორს ერთ სახლში ჰყავს 30 მუშა, ხოლო უკანასკნელს ცალკე სახლში ჰყავს 15 მუშა ქრისტიანული აღმსარებლობისა, რომლებიც მუდმივად ცხოვრობენ და მუშაობენ ებრაელებთან ერთად. ქრისტიანული აღმსარებლობის ოსტატები ასწავლიან თუ არა შეგირდებს ხელობას, ებრაელები მაშინვე თავისთან გადაიბირებენ და ამით ოსტატებს ხელიდან აკლიან მათი თავისთან დაკავების საშუალებას... ებრაელთა ასეთი დასაგმობი საქციელის გამო ჩვენი ქრისტიანული აღმსარებლობის სამოგადოება თბილისში იმდენად შევიწროვებულია, რომ ღიდი გაჭირვებით იხდის სახელმწიფო გადასახადებს და ყველა სახელმწიფო ვალდებულებას“<sup>131</sup>. ამგვარი ვითარების გამო თუ 1889 წელს ბათუმში იყო 200 ებრაული ოჯახი, 1890 წელს 100 ოჯახი დარჩა<sup>132</sup>.

1892 წლის მონაცემებით ქუთაისის გუბერნიამი შედიოდა 7 მაზრა: ქუთაისი, მუგდიდი, ლეჩხუმი სევანეთთან ერთად, ოზურგეთი, რაჭა, სენაკი, შორაპანი და 3 ოლქი: სოხუმი, ბათუმი და ართვინი. მოსახლეობა სულ 1.048.940 მცხოვრებს შეადგენდა,

---

რებლობას. ებრაელების მიმართ არავითარ კომპრომისზე არ მიდიოდა და მოითხოვდა მათ გაქრისტიანებას.

<sup>130</sup> ლორია მ. ეროვნებათაშორისი ურთიერთობის გრადიციები ბათუმში: ებრაელები.- ბათუმის უნივერსიტეტის ახალგაზრდა მეცნიერთა და სტუდენტთა შრომები, II, ბათუმი, 2000, გვ. 115.

<sup>131</sup> მამისთვალისეილი ე. დასახ. ნაშრომი, გვ. 33.

<sup>132</sup> David H. დასახ. ნაშრომი, II, გვ. 312.

ამათგან რუსები-0,53%, ბერძნები-0,72%, ქართველები-56,55%, ებრაელები-0,76%<sup>133</sup>.

1897 წლის 28 იანვარს ჩაგარებული სრულიად რუსეთის მშობლიური ენის აღწერის მასალების მიხედვით აღმოჩნდა, რომ ბათუმში სულ 28 508 მცხოვრები იყო, მათ შორის: ქართველი - 6 087, სომეხი - 6 839, 3. ბერძენი-2 762, თურქი - 1 654, პოლონელი-226, გერმანელი-299, ჩერქეზი-65, ებრაელი-1064, ველიკორუსი, ბელორუსი, მალორუსი - 7 144<sup>134</sup>.

ებრაელთა რაოდენობა 1897 წლის მონაცემებით, კავკასიის გუბერნიებსა და ოლქებში შემდეგ სურათს იძლევა (იხ. ცხრილი № 2).<sup>135</sup>

ცხრილი № 2

გუბერნია, ოლქი	ებრაული მოსახლეობა სულ			ებრაელთა % თანაფარდობა საერთო მოსახლეობასთან
	მამაკაცი	ქალი	ორივე	
დაღესტანის გუბერნია	5.256	4.594	9.850	1,72
ელიზავეტის გუბერნია	992	1.031	2.023	0,23
ყარსის ოლქი	1,118	90	1,208	0,42
ყუბანის ოლქი	2.453	2.346	4.796	0,25
ქუთაისის გუბერნია	4,703	4,199	8,902	0,84
სტავროპოლის გუბერნია	717	574	1.291	0,15
თბილისის გუბერნია	4.666	3. 838	8.504	0,81
ერევნის გუბერნია	1.197	876	2.073	0,25

<sup>133</sup> Энцикл. Словарь, 33, 1896, გვ. 132.

<sup>134</sup> Первая всеобщая перепись населения Российской империи, 1897 г., Издание центрального статистического комитета Министерства Внутренних дел, под ред. Н. Троицкого, XVI, Кутаисская губерния, 1905, с. 1-3.

<sup>135</sup> Давид II. დასახ. ნაშრომი, I, გვ. 57.



აჭარის მმანის არქივის მასალების შესწავლის შედეგად შეიძლება ითქვას, რომ 1890-1897 წლებში ბათუმში ებრაელთა მაგება დაკავშირებული იყო მოსახლეობის მექანიკურ მოძრაობასთან.

1904 წლის მონაცემებით ჩანს რომ კავკასიაში ებრაელთა უმრავლესობამ თავი მოიყარა შემდეგ ქალაქებში (იხ. ცხრილი № 3).<sup>136</sup>

ცხრილი № 3

გუბერნია, ოლქი	ქალაქის მოსახლეობა			სოფლის მოსახლეობა		
	მამაკაცი	ღელაკაცი	სულ	მამაკაცი	ღელაკაცი	სულ
ელიზავეტის	44	49	93	021	872	1893
ყარსის ოლქი	30	21	51	25	12	97
ქუთაისის	2785	2129	4914	737	1425	3162
თბილისის	3093	2194	5287	184	1608	3792
ერევნის	201	162	363	92	65	157
ბათუმის ოლქი	477	365	842	2	0	2
სულ:	12804	9942	22746	6590	5007	11597

ამ პერიოდის აღწერები ურთიერთსაწინააღმდეგოა და აქედან გამომდინარე, ყოველთვის ილენგურ შედეგს არ იძლევა<sup>137</sup>. შესაბამისად, ამ აღწერებთან დაკავშირებით უნდა გამოითქვას შემდეგი შენიშვნები:

ა) მოსახლეობის საყოველთაო აღწერა, რომელიც უპირველესი წყაროა ეროვნების დასადგენად, რუსეთში განხორციელ-

<sup>136</sup> Давид Н. დასახ. ნაშრომი. I. გვ. 58.

<sup>137</sup> ლორია მ. ეროვნებათაშორისი ურთიერთობის გრადიციები ბათუმში: ებრაელები. - ბათუმის უნივერსიტეტის ასალგამზრდა მეცნიერთა და სტუდენტთა შრომები, II, ბათუმი, 2000, გვ. 116.

და მხოლოდ XIX საუკუნის მიწურულში, თანაც ეთნიკური შემადგენლობის გასარკვევად გამოიყენეს დედაენა და არა ეროვნების ნიშანი;

ბ) უფრო აღრინდელი პერიოდისათვის იყენებდნენ კამერალური აღწერის მასალებს და ხელისუფლების ორგანოების მიერ შეგროვილ პერიოდულ ცნობებს; ეს მონაცემები არ იყო სრული, შეიცავდა ბევრ უმუსგობას, რადგან ეროვნებას ხშირად აიგივებდნენ სარწმუნოებრივ და ეთნოგრაფიულ ნიშნებთან;

გ) მიგრაციული პროცესების ფართო მასშტაბის გამო საკმაოდ დიდი იყო ცვლილებანი ეროვნულ შემადგენლობაში როგორც დროში, ისე სივრცეში; ამავდროს მიმდინარეობდა ასიმილაციის პროცესი; ეს გარემოებანი და ხელისუფლების მოხელეთა ნაკლები კომპეტენტურობა ეთნიკურ საკითხებში ბევრად აფერხებდა სწორი ცნობების შეგროვებას;

დ) არანაკლებ მნიშვნელოვანია ის გარემოება, რომ ცარიზმის რუსიფიკატორული პოლიტიკა საგანგებოდ ითვალისწინებდა რუსეთის განაპირა მხარეებში ეროვნულ-უფლებრივი ინტერესების შელახვას, ათანაბრებდა ეთნოგრაფიულ და ეროვნულ ნიშნებს და ამ გზით ცდილობდა დაენაწევრებინა ერთიანი ეროვნული სხეული<sup>138</sup>.

საბჭოთა პერიოდში ჩაგარებული აღწერების მიხედვით ქალაქ ბათუმში ებრაელთა რაოდენობა ასე გამოიყურებოდა (იხ. ცხრილი №4).

---

<sup>138</sup> დაწვრ. იხ.: *ჯაომეილი ვ. საქართველოს მოსახლეობა, თბილისი, 1996*

1922 წლის მონაცემები<sup>139</sup>

ეროვნება	საქართველოში დაბადებული	საქართველოს ფარგლებს გარეთ დაბადებული	სულ
ქართველი	17569	683	18252
სომეხი	4681	10282	14968
რუსი	3033	7687	10720
ბერძენი	2189	5440	7629
ებრაელი	915	2784	3699

1922 წლის აღწერის მასალებით ჩანს, რომ ქალაქი ბათუმი ძირითადად სხვა ქვეყნებიდან შემოსული მოსახლეობის ხარჯზე იზრდებოდა. ქართველების გარდა ბათუმში მცხოვრები სხვადასხვა ეროვნების წარმომადგენელთა უდიდესი უმრავლესობა დაბადებულია საქართველოს ფარგლებს გარეთ. ებრაული მოსახლეობის ასეთი სწრაფი მაგება უკავშირდება რეგიონის ეკონომიკურ განვითარებასა და სიონისტურ მოძრაობას.

1926 წლის მონაცემებით კი ეროვნული შემადგენლობა ბათუმში შემდეგია: ქართველი - 17753, სომეხი-10233, ბერძენი 2844, რუსი-8 760, ოსი-95, აფხაზი-423, ებრაელი-1 953, სხვები-3971<sup>140</sup>.

<sup>139</sup> ლორთქიფანიძე ე. ისტორიული მესხეთი - დემოგრაფიული განვითარების პრობლემები, თბილისი, 1998, გვ. 198-199.

<sup>140</sup> აჭარის ავტონომიური რესპუბლიკის სახელმწიფო ცენტრალური არქივი, ფონდი №P-4, აღწერა №1, საქმე №333, გვ. 12-24.

წლები	1959	1970	1979	1989
მოსახლეობა სულ	82323	100603	122292	136930
ქართველი	40181	53185	73126	90253
რუსი	20855	23527	24781	21112
ებრაელი	1139	1134	917	720

აჭარაში ებრაული ღიასპორის მიერ მოწოდებული მასალე-ბის მიხედვით, ამჟამად რეგიონში სამასამდე ებრაელი ცხოვრობს, რომელთა რიცხვი თანდათან კლებულობს.

სიონისტური იდეები ისევე, როგორც საბჭოთა იმპერიის სხვა რეგიონებსა და ქალაქებში, ბათუმშიც ებრაელებს ბიძგს აძლევს ნაციონალური სულის გაღვიძებას და მას შემდგომ, რაც რიგმა საბჭოთა კავშირის მოკავშირე რესპუბლიკებმა დამოუკიდებლობას მიაღწიეს, იწყეს მასიური ემიგრაცია ისრაელში. რაც დაუიქსირდა კიდევაც ამ პერიოდის აღწერის მასალებში.

აქვე უნდა აღინიშნოს, რომ მოსახლეობის ეთნიკური შემადგენლობა გარკვეულ კავშირშია ეთნოენობრივ პროცესებთან. ი. ღემურიევის თქმით, ეთნოენობრივი პროცესები განპირობებულია ეთნიკური ერთობის სოციალური განვითარებით<sup>142</sup>. ხოლო გ. გრიგორიევის განმარტებით, ენა არის აუცილებელი პირობა ადამიანთა ერთობის არსებობისა, მათ შორის ეთნიკურისაც. ის იქმნება ამ ერთობის შიგნით და ასახავს მის მდგომარეობას სხვადასხვა ისტორიულ პერიოდში და აქტიურად ეხმარება მის განვითარებას<sup>143</sup>. და რადგან ცალკეულ შემთხვევებში ენობრივი კუთვნილებით განსაზღვრავენ ეროვნებას და

<sup>141</sup> საქართველოს მოსახლეობის ეროვნული შემადგენლობა, სტატისტიკური კრებული, თბილისი, 1991, გვ. 8.

<sup>142</sup> Дешериев Ю. Д. Социальная лингвистика к основам общей теории, Москва, 1997, С. 12-24.

<sup>143</sup> Григориева Г. А. Этноязыковые процессы в Чувашской АССР.- Рассы и Наро-ды, № 14, Москва, 1984, с. 82.

ეთნიკური კუთვნილების შეუცვლელად სხვათა ენას მიიჩნევენ მშობლიურ ენად, განსაკუთრებული ყურადღება ენიჭება მოსახლეობის ეროვნებისა და ენის მიხედვით აღწერის მასალებს.

სანამ შევეხებოდეთ, თუ რა მდგომარეობა იყო ამ მხრივ აჭარაში, მანამდე თვალი გადავაელოთ კავკასიაში მცხოვრებ ებრაელთა ეთნოლინგვისტურ საკითხებს. ნ. ბაბილიკაშვილი აღნიშნავდა, რომ როგორც დიასპორის სხვადასხვა ადგილებში, კავკასიაშიც ებრაელთა ნაციონალური გრადიციების ერთმა ნაწილმა ადგილობრივ მოსახლეობასთან ხანგრძლივი კონტაქტების გამო გარკვეული ცვლილებები განიცადა. იგი განსაკუთრებით ამახვილებს ყურადღებას სალაპარაკო ენაზე და ამის მიხედვით კავკასიელ ებრაელებს სამ უძველეს თემად ყოფს: ქართველი ებრაელები, რომლებიც ლაპარაკობენ ქართულ ენაზე; მთიელი რომლებიც ლაპარაკობენ თათურ ენაზე და, ბოლოს, არამეული ებრაელები, რომლებიც ლაპარაკობენ სხვადასხვა არამეულ დიალექტზე. ზემოჩამოთვლილ ებრაელთა სამი უძველესი ჯგუფის გვერდით ნ. ბაბილიკაშვილი არ ივიწყებს XIX საუკუნის დასაწყისიდან კავკასიაში და განსაკუთრებით, საქართველოში შემოსულ ევროპელ ებრაელებს<sup>144</sup>. ბაბილიკაშვილისეულ ლინგვისტურ დაყოფას კიდევ უფრო აკონკრეტებს ი. დავიდი და გვთავაზობს ოთხ ენობრივ ჯგუფს: საქართველოს ებრაელები, რომლებიც ლაპარაკობენ ქართულ ენაზე, აგრეთვე მის დიალექტებზე; ჩრდილოეთ კავკასიის ებრაელები, რომლებიც ლაპარაკობენ თათურ ენაზე; ურმიდან, სალამასიდან, შირვანიდან, სამხრეთ აზერბაიჯანიდან და ქურთისგანიდან გამოსული ებრაელები, რომლებიც იყენებენ არამეულ ენას; რუსეთიდან, პოლონეთიდან, მალოროსიიდან და სხვა ადგილებიდან მოსული ებრაელები, რომლებიც ლაპარაკობენ „იდიშზე“<sup>145</sup>.

პოსტსაბჭოურ სივრცეში მცხოვრები სხვადასხვა ებრაული ჯგუფები: აშქენაზები, სეფარდები, რომელთა სალაპარაკო ენები გახდა მსოფლიოში „იდიში“, „ლადინო“, – დღესაც ძირითადად რუსულ ენაზე და იმ ხალხების ენებზე მეტყველებენ, რომელთა შორისაც ცხოვრობენ<sup>146</sup>.

<sup>144</sup> *მამისივალისეული ე. ქართველ ებრაელთა ისტორია*, გვ. 48.

<sup>145</sup> *Давид И.* დასახ. ნაშრომი, I, გვ. 95.

<sup>146</sup> *Население СССР (Справочник)*. Под. ред. А. Боярского, Москва, 1974, с. 77.

1926 და 1989 წლის მონაცემებ აჭარის მოსახლეობა ეროვნებისა და ენის მიხედვით განაწილდა შემდეგნაირად (იხ. ცხრილი №6, №7)

ცხრილი №6

1926 წლის მონაცემები<sup>147</sup>

ებრაელები	მუღმივი მოსახლეობა სულ	თავისი ეროვნების ენას	ქართუს	რუსულს	დანარჩენს
აშქენაზი	1945	611	150	1090	94
ებრაელი	5	-	-	5	-
ყირიმელი	2	-	-	2	-
ებრაელი	46	-	32	9	5
ქართველი	2	-	-	2	-
ებრაელი	2	-	-	2	-

ცხრილი №7

1989 წლის მონაცემები<sup>148</sup>

ეროვნება	მუღმივი მოსახლეობა სულ	თავის ეროვნების ენას	ქართულს	რუსულს	სხვა ენას
ქართველი	90 253	90 102	-	131	20
სომეხი	13 394	10 394	30	2350	20
ბერძენი	2 747	2 000	107	630	10
ებრაელი	645	90	49	503	4
ქართველი ებრაელი	135	108	-	27	-

<sup>147</sup> აჭარის ავტონომიური რესპუბლიკის სახელმწიფო ცენტრალური არქივი, ფონდი №P -178, აღწერა 1, საქმე №56, გვ. 25.

<sup>148</sup> საქართველოს მოსახლეობის ეროვნული შემადგენლობა, სტატისტიკური კრებული, თბილისი, 1991. www.adjarastat.com.

ცხრილი №6, №7 ნათლად წარმოაჩენს, რომ ამქენაში და სეფარდი ებრაელების<sup>149</sup> დიდ ნაწილში გაბატონებულია რუსული ენა, ქართველ ებრაელებში კი ქართული. რუსული ენის გაბატონება დაკავშირებულია საბჭოთა პერიოდში ბილინგვიზმის, მეორე მშობლიურ ენად რუსულის აღიარების პროპაგანდისა და ზეეროვნული ერთობის ჩამოყალიბების მცდელობასთან, რაც წითელ ბოლად გასდევს იმდროინდელ გამოცემებს „ენობრივი ერთიანობა დამახასიათებელია ყველა ეთნოსისათვის და ყველა ეთნოსი თავისი ჩამოყალიბების პროცესში ჩვეულებრივ იყენებს ერთ ენას, მაგრამ სრულიად არაა აუცილებელი, რომ თავისი შემდგომი არსებობის მთელ მანძილზე ის სარგებლობდეს მხოლოდ ამ ენით“<sup>150</sup>. გ. გრიგორიევა პირდაპირ აღნიშნავდა, რომ: „რუსული ენის შესწავლა და მისი ცოდნის განმტკიცება არის თითოეული ხალხის ობიექტური მოთხოვნა... ჩვენი ქვეყნის ხალხთა შორის ნაციონალურ-რუსული ორენოვნების გავრცელების ფართო პროცესი პასუხობს სსრკ-ს ყველა ხალხის ინტერესებს“<sup>151</sup>.

ამრიგად, როგორც ვნახეთ, საქართველოში ებრაელები უძველეს დროში სახლდებიან. ხოლო აჭარაში ებრაელთა კომპაქტური დიასპორის წარმოქმნა უკავშირდება ოსმალთა ბატონობისაგან ამ კუთხის განთავისუფლებას, კერძოდ, XIX საუკუნის 80-იან წლებს. ებრაული თემები არ იყვნენ ერთგვაროვანნი, აქ ძირითადად ამქენაში და ქართველი ებრაელები ცხოვრობდნენ. ხოლო მათი ცხოვრების აქაური მონაკვეთი XIX საუკუნის უკანასკნელი მეოთხედიდან დღემდე ქართულ-ებრაული ურთიერთობების ერთი საინტერესო და ღირებული ფურცელია.

სინაგოგა და ებრაული თემის ეთნორელიგიური სტრუქტურა. საქართველოს შავიზღვისპირეთში ცხოვრობენ როგორც ამქენაში, ისე სეფარდი ებრაელები. ზოგადად ებრაელთა ამგვარ დაყოფას ხანგრძლივი ისტორია გააჩნია. მათ შორის გან-

<sup>149</sup> ქართველი ებრაელების გამოკლებით.

<sup>150</sup> *Брамлей Ю. В. Этнос и Этнография*, Москва, 1973, С. 57; *მისივე*, *Очерки теории этноса*, Москва, 1983 С. 114.

<sup>151</sup> *Григориева Г.* დასახ. ნაშრომი, გვ. 82.

სხვაეება ვლინდება ლოცვის წესებში, სინაგოგის მოწყობაში, გრადიციული ყოფითი კულტურის სხვა საკითხებში. ამქენამ ებრაელებს მიეკუთვნებიან ევროპელი ებრაელების დიდი ნაწილი. ისინი ჩამოყალიბდნენ შუა საუკუნეებში, გერმანიაში და გავრცელდნენ ევროპის სხვადასხვა ქვეყანაში, აგრეთვე ამერიკაში, აფრიკაში, აესგრაღიაში. სეფარდი ებრაელები ჩამოყალიბდნენ: ესპანეთში, პორტუგალიაში, იგალიაში, თურქეთში, აზიაში, ბალკანეთზე, აფრიკის ნაწილში. ისინი აერთიანებენ იმ ებრაელებსაც, რომლებიც არ არიან ამქენაზები და პირდაპირი კავშირი არ აქვთ სეფარდებთან. მაგალითად, კავკასიის ებრაელები. ამ სათვისტომოთა სალაპარაკო ენაა – იდიში და ლადინო, რომლებიც თანდათანობით ხმარებიდან გამოდის. ეს ენები ებრაელთა სხვადასხვა ხალხებთან ასიმილაციის პროდუქტს წარმოადგენენ და მსოფლიოს ებრაელთა უმრავლესობამ არ იცის. ამჟამად ისრაელში სახელმწიფო ენაა იერიითი – ძველი ებრაული<sup>152</sup>.

კავკასიის ებრაელებში იგულისხმებიან ქართველი და მთის ებრაელები: ქართველი ებრაელები იუდაიზმის მიმდევარნი არიან, მათ გვარები გაფორმებული აქვთ ქართულ ყაიდაზე, მშობლიურ ენად მიიჩნევენ ქართულს. ყველა ამ ფაქტიდან გამომდინარე, ისინი ქართველ ებრაელებად იწოდებიან. მთის ებრაელთა დიდი ნაწილი ცხოვრობს დაღესტანში და აზერბაიჯანში<sup>153</sup>. ძველად ისინი მთებში ცხოვრობდნენ, საიდანაც წარმოსდგება მათი სახელწოდება. XVIII-XIX სს-ში მათ დაიწყეს

<sup>152</sup> *ციციაშვილი ა., გაბიძაშვილი ო.* იუდაიზმი და სიონიზმი, თბილისი, 1982, გვ. 44; *Гитelman Ц.* Формирование еврейской культуры и самосознания в СССР: Государство в качестве социального инженера.- СЭ, № 1, Москва, 1991, с. 35.

<sup>153</sup> *Крихели А.* Исторический обзор пребывания иногородних (русских европейских) евреев на Кавказе 1804-1855, часть 1.- საქართველოს ებრაელთა ისტორიულ-ეთნოგრაფიული მუზეუმის შრომები, III, თბილისი, გვ. 135; *Членов М.* О современном расселении вврейских этнических групп Кавказа - IV Конгресс этнографов и антропологов России, Тезисы докладов, Москва, 2001, с. 229; *Гшалоვ З.* Горские Евреи: новый этап развития малочисленного народа.- IV Конгресс этнографов и антропологов России, Тезисы докладов, Москва, 2001, с. 225.



მთებიდან დაბლობში ჩამოსახლება. მათი სალაპარაკო ენაა თათური. ამ ენაზე აქეთ შექმნილი დამწერლობა და კულტურა, ამიგომაც ისინი ცნობილნი არიან როგორც მთის ებრაელების, ასევე თათების სახელწოდებითაც. თათების ქვეშ ძირითადად გულისხმობენ მოსახლეობას, რომლებიც ლაპარაკობენ იგივე ენაზე, მაგრამ განსხვავდებიან მთის ებრაელებისაგან წარმოშობითა და რელიგიით. მთის ებრაელები აღიარებენ იუდაიზმს, ხოლო საკუთრივ თათები – ისლამს<sup>154</sup>. ი. ანისიმოვი მიიჩნევდა, რომ ებრაელები ჯერ კიდევ სპარსეთში შეერივნენ ირანულ გომებს – თათებს, ნაწილმა მიიღო უკანასკნელთა გაბაგონებული წარმართული რელიგია, ნაწილმა კი გააერყელა მოსეს რელიგია. ამიგომაც ამ ებრაელთა ენა, პირველ რიგში, განეკუთვნება ირანულ ენათა ჯგუფს. შემდგომ, შუა საუკუნეებში, თათები კასპიის ზღვის დასავლეთ სანაპიროზე მცხოვრებ ხაზარებს შეერივნენ და ამ პერიოდის ხაზართა მეფეებს საკუთარ მეფეებად მიიჩნევდნენ. ებრაელების უმრავლესობამ კავკასიაში არაბთა შემოსევების შემდეგ მუსლიმანური რელიგია აღიარა და თათებად იწოდა, ხოლო ვინც მოსეს რელიგია შეინარჩუნა, მთის ებრაელის სახელი მიიღო<sup>155</sup>.

ი. დავიდის თვალსაზრისით, კავკასიის ებრაელები არ არიან არც სეფარდები და არც აშქენაზები, ისინი წარმოადგენენ განსაკუთრებულ უცხო ეთნოსს, წარმოშობილს იბერიულ-კავკასიური გეოპოლიტიკური და პოლიეთნოლინგვისტიკური გარემოს საფუძველზე. მისი ვარაუდით, სამხრეთ კავკასიაში ცხოვრობდნენ ებრაელები, იბერ-ბასკები, ბერბერები და კელტები. იგი უარყოფს ებრაელთა სემიტურ წარმოშობას და მიაჩნია, რომ ებრაელთა წინაპარი – ჰაბირუს გომების პირვანდელი ფორმირება კავკასიაში მოხდა. მათ განიცადეს სემიტიზაცია, როცა დაიწყეს გადაადგილება ეგვიპტე-პალესტინის მიმართულებით (ძვ. წ. XV ს.), აითვისეს სემიტური ენა, განიცადეს ფიგიურ-რასობრივი სემიტიზაცია-ქანაანიზაცია. ე. მამისტვალის-

154 *Народы Кавказа*. 1961, С. 554; *თოთაძე ა.* საქართველოს დემოგრაფიული პორტრეტი, თბილისი, 1993, გვ. 272-285.

155 *Народы и Религии Мира*, 1999, Москва, С. 140.

შეილს მიაჩნია, რომ ი. დავიდის ეს მოსაზრებანი გასათვალის-  
წინებელია, ყოველ შემთხვევაში, იგი ქართველების და კავკა-  
სიელი ებრაელების ანთროპოლოგიური მონაცემების, ზოგიერ-  
თი გოპონიმისა და ლეგენდის სხვაგვარად გაგებისაკენ გვიბიძ-  
გებს. აღსანიშნავია ისიც, რომ გერმანელი მეცნიერის ფრიდრიხ  
კაპნის მიხედვით ისტორიული ისრაელის მიწაზე კავკასიის  
ხალხების დიდი მიგრაციები ხდებოდა, რომლებიც შემდეგ უკან  
ბრუნდებოდნენ. დაახლოებით ასეთივე მოსაზრება გერმანიაში  
უფრო ადრე გამოთქვა ს. ვაინსებერგმა. მისი შეხედულებით,  
კავკასიაში ცხოვრობდა ენითა და წეს-ჩვეულებებით განსხვა-  
ვებულ ებრაელთა ორი შტო: ქართველი და მთიელი ებრაელები.  
ს. ვაინსებერგს ჩაუწერია ცნობა ორივე შტოს საერთო  
წარმომავლობის შესახებ, რომლის მიხედვითაც ქართველი ებ-  
რაელები მიჩნეულნი არიან სუფთა შტოდ, რომელიც არ შერე-  
ულა არც თათებთან და არც ხაზარებთან და რომ კავკასიელი  
ებრაელები წარმოშობიდან პალესტინიდან წასული ათი გომი-  
საგან<sup>156</sup>. ასეა თუ ისე, ფაქტია, რომ ამ ერთი ერის ორი შტო  
საუკუნეების სიღრმიდან მოდის. საქართველოში ქართველმა  
ებრაელებმა გარკვეულწილად შემოინახეს ის სულიერი და  
იდუური სიძლიერე, რომელიც ეხმარებოდა მათ ეროვნული მე-  
ობის გადარჩენაში. ეს პროცესი ამავე დროს მიმდინარეობდა  
ქართულ ყოფასთან და კულტურასთან მჭიდრო კავშირში. სა-  
ყურადღებოა ისიც, რომ ოფიციალური სტაგისტიკით საქართვე-  
ლოში 100-მდე ერისა და ეროვნების წარმომადგენელი ცხოვ-  
რობს, მაგრამ მათ აღსანიშნავად არაყინ იყენებს ორმაგ ეთ-  
ნონიმს, მაგალითად: ქართველი რუსი, ქართველი სომეხი, ქარ-  
თველი ამერბაიჯანელი და ა.შ. ქართველი ებრაელის, როგორც  
სახელწოდების არსებობა არა მარტო ამ ორი ხალხის ისტო-  
რიული თანაარსებობის, არამედ ებრაელთა მიერ ქართული  
ენის მშობლიურ ენად გათავისებისა და ქართულ ეთნოგრაფი-  
ულ ყოფაში მყარად შემოსვლის შედეგია.

<sup>156</sup> *დავიდ ი.* დასახ. ნაშრომი, I, გვ. 29; *მამისთვალისეილი ე.* დასახ. ნაშრო-  
მი, გვ. 48.

აღნიშნულთან ერთად რეგიონში გვხვდებიან ყირიმელი ებრაელები: ისინი იყოფიან „იუდეველებად“ და „კარაიმებად“: VIII საუკუნეებში თავი იჩინა რელიგიურმა გადახრამ, რომელიც ცნობილია კარაიმების სახელწოდებით, ისინი თალმულს<sup>157</sup> არ ცნობდნენ და მის წინააღმდეგ გამოდიოდნენ. სახელწოდება კარაიმი მომდინარეობს „კარაიმ ბენ მიკრადან“ – წმინდა წიგნის შეილები ანუ მასწავლებლები<sup>158</sup>.

საქართველოში არმეულ ენაზე მოლაპარაკე ებრაელების, ანუ „ლახლუხების“ დასახლებას შეეხო ქუთაისელი რაბინი იაკობ დავარაშვილი, რომლის მიხედვითაც აღნიშნული ებრაელები, სპარსეთის ქვეშევრდომები იყვნენ. სომხეთის გავლით ისინი დასახლდნენ თბილისში და შემდეგ აჭარაში. მათ შორის ბევრი ყოფილა ხასამი და რაბინი, კერძოდ, გამოჩენილი რაბინი მიხაილ მიზრაბი და მისი შვილი იცხაკ მიზრაბი, რომელთაც ჰყავდათ ბევრი მოსწავლე ქართველ ებრაელთა შორის მთელ საქართველოში: ქუთაისში, ფოთში და სხვა ქალაქებში<sup>159</sup>. ლახლუხებს კავკასიაში უწოდებენ ქურთისგანის ებრაელებს, რომლებიც უძველეს პერიოდში ცხოვრობდნენ ირანის, ერაყისა და თურქეთის მოსამღერე ტერიტორიებზე<sup>160</sup>.

რეგიონში სხვადასხვა ებრაული ჯგუფების არსებობას ადასტურებს ჩვენს მიერ ფიქსირებული ებრაული გვარები. გვარები (საგვაროვნო სახელები, გვარსახელები) იგივე საკუთარი სახელებია, ოღონდ დამატებითი, მეორეული სახელები, რომელთა შექმნა გარკვეულმა პრაქტიკულმა საჭიროებამ განაპირობა. სამოგადოების განვითარების გარკვეულ ეტაპზე ადამიანთა კოლექტივში საკმარისი არ აღმოჩნდა პიროვნების მხოლოდ სახელით მოხსენიება, აუცილებელი გახდა იმის მითითებაც, თუ რომელ გენეალოგიურ შტოს მიეკუთვნებოდა კერძო სახელის მქონე ინდივიდი, ვისი შთამომავალი იყო, ან რომელი ოჯახის

<sup>157</sup> ებრაელთა რელიგიური, საყოფაცხოვრებო და სამართლის წესებისა და კანონების კრებული.

<sup>158</sup> *ბათომილი ა.* ებრაელთა ხალხის ისტორიიდან, თბილისი, 1991, გვ. 188-190.

<sup>159</sup> *დავიდ ი.* დასახ. ნაშრომი, I, გვ. 68.

<sup>160</sup> *კრუნიკ ი.* დასახ. ნაშრომი, გვ. 102.

წარმომადგენელი. გვაროვნული წარმომავლობის სახელდებას საგვაროვნო კრებულის ან სხვა წევრების ამა თუ იმ ნიშან-თვისების აღნიშვნა ედებოდა საფუძველად, აგრეთვე ჩვეულება, რწმენა, სადაურობა, გამოჩენილი ადამიანის სახელი, წინაპრის საქმიანობა, თანამდებობა, ზოგჯერ ტომებზე, მითურ ამბებსა და პერსონაჟებზე, თეონიმებზე (ღვთაებათა სახელებზე) მითითება და, ყველაზე მეტად, წინაპრის საკუთარი სახელი - ეპონიმი<sup>161</sup>.

აჭარაში მცხოვრებ ებრაელთა გვარობრივი სტრუქტურა შემდეგნაირად წარმოგვიდგება:

### ა შ ქ ე ნ ა ზ ე ბ ი

XVII ს-მდე მცირეოდენი გამონაკლისების გარდა ევროპელ ებრაელებს არ ჰქონდათ გვარები. გვარის მაგივრად იხმარებოდა ტერმინები: ბენ - ძე, ბატ - ასული. მაგალითად მოსე იაკობ ბენ ანუ მოსე იაკობის ძე, სარა სოლომონ ბატ ანუ სარა სოლომონის ასული<sup>162</sup>.

• აბრამოვიჩი, ანგერკმანი, ანისიმი, ანუკაევი, აპტიეკარმანი, არანოვიჩი, არნოლდი, ანჯელო, აშქენაზი, აფუსი ასეგინსკი<sup>163</sup>.

<sup>161</sup> იხ.: *მაისურაძე ი.* ქართული გვარსახელები, თბილისი, 1981; *ქუმბურიძე გ.* რა გქვია შენ?, თბილისი, 1992; *ღლონტი ალ.* ქართველური საკუთარი სახელები, თბილისი, 1986; *თოფჩიშვილი რ.* როდის წარმოიქმნა ქართული გვარსახელები, თბილისი, 1997; *სილაგაძე ა., თოთაძე ა.* გვარსახელები საქართველოში, თბილისი, 1997; Системы личных имен у народов мира, Москва, 1989.

<sup>162</sup> Родник, №4, 1989.

<sup>163</sup> აჭარის არ მოქალაქეობრივი მდგომარეობის რეგისტრაციის არქივი. ა) ქორწინების რეგისტრაციის აქტების ჩაწერის წიგნი-1925-68 წლები; ბ) განქორწინების რეგისტრაციის აქტების ჩაწერის წიგნი-1925-68 წლები; გ) Еврейская синагога-с1900г до 1910 года; Еврейская синагога- книга записи умерших 1900-05 гг, Арх. №6; Еврейская синагога- книга записи умерших 1906-12 гг, Арх. №7; Еврейская синагога- книга записи умерших 1913-21 гг, Арх. №8; Батумская Еврейская синагога - Метрическая книга для записи родившихся 1901-1911 гг; Батумская Еврейская синагога - Метрическая книга для записи разводившихся 1901-1911 гг, №13; Батумская Еврейская синагога - Метрическая книга для записи разводившихся 1911-1921 гг, №14; Батумская Еврейская синагога-Алфавит на родившихся евреев, №18; Батумская Еврейская синагога-Алфавит на умершихся евреев, №19; Батумская Ев-

• ბაქმი, ბერკოვიჩი, ბერგანი ბერესტეცკი, ბელმესი, ბეკერი, ბეხერი, ბირმანი, ბრაგენსკი, ბრანიაგოვსკი, ბუნდიკი, ბარსკი, ბრუხე, ბროდსკაია, ბორუსოვი, ბიხოვსკი, ბალახოვსკი, ბარდაკოვიჩი, ბოროხოვიჩი, ბროდსკი, ბოქროვსკი, ბერშმანი, ბერმანი, ბერმინი, ბუხბინდერი<sup>164</sup>, ბირსოვიჩი, ბინდერი, ბარსუკოვი, ბეივინი, ბრომბერგი, ბლიუმში, ბედნიაკი, ბრონიშტეინი, ბულგარი, ბერლინი, ბერეგოვი, ბარონი, ბრანტი, ბერკოვიჩი, ბორნე.

• გაბაი, გერმანი, გელბეკი, გერმენგორი, გელბლუმი, გოლდინი, გოლოხოვსკი, გომანი გოხთენი, გრიშკოვიჩი, გურმანი, გურინშტეინი<sup>165</sup>, გუგმანი, გურდვიჩი, გუკენდო, ვრინი, ვოლდი, გურშკოვიჩი, გოგიელოვი, გერშკოვი, გურევიჩი, გერშფულდი, გუტკოვსკი, გენდელი, გუსევი, გინდშტერგი, გამბურგი, გინდელმანი, გუსუკი, გოროდოვსკი, გელერი, ვრიდნიცკი, ვრეონკო, ვარლამანიკოვი, გრინბურგი, გოფმანი, გოტლერი, ვინი, გლუხოვსკი.

• დობრუსინი, დოკტორმანი, დავიდოვიჩი, დოქტორსკი, დანიელი, დრამთალი, დვარეცკი, დიკერმანი.

• ეგელსონი<sup>166</sup>, ენკილევიჩი, ერლიხმანი, ელევიჩი, ენდერი, ეკატერინესლავსკი, ეჩესი, ედიდინი, ევგუტინი.

• ვაკიე, ვაიმუჟალდი, ვაინერი, ვინკილშტეინი, ვარიხი, ვოლოხი, ვარშაევსკი, ვერხოვსკი, ვოლშტეინი, ვინნისი, ვენცაიმერი, ვატნიკი, ვაიშანი, ვიზელი, ვერცი, ვიხნენკო, ვოლკოვი, ვერასუკი.

---

рейская синагога-Алфавит на бракосочетаешихся евреев, №20; ბათუმის მოქალაქეთა მდგომარეობის რეგისტრაციის განყოფილება: ა) ქორწინების რეგისტრაციის აქტების ჩაწერის წიგნი-1968-2005 წლები, ბ) განქორწინების რეგისტრაციის აქტების ჩაწერის წიგნი-1968-2005 წლები.

<sup>164</sup> ი. დავიდი აღნიშნავს, რომ რუსი ებრაელები ანუ ამქენაზები იმდენად დაუახლოვდნენ ქართველ ებრაელებს, განსაკუთრებით დასავლეთ საქართველოში, რომ აღნიშნული ქართველი ებრაელების ოჯახებმა მიიღეს ამქენაზური გვარების დაბოლოება. მაგ. ბუხბინდერი, მესტერი, შლატკინი, კუცმანი და სხვა.

<sup>165</sup> რადგან წინათ გერმანიაში სასლებს ნომრები არა ჰქონდათ, მათ ეძლეოდათ სახელწოდებები, რაც სურათებად იყო წარმოდგენილი კარებზე. ამრიგად შეიქმნა ასეთი გვარები: Baum (ხე), Stein (ქვა), Berg (მთა) - იხ.: *კოეგლერი კ. გერმანული ენის შესავალი*, თბილისი, 1989.

<sup>166</sup> პირველი ნაბიჯი გერმანიაში ორსახელიანობისაკენ იყო საკუთარი სახელის შევსება მამის სახელით, რის საფუძველზეც მივიღეთ Sonn (ეფი. შვილი) დაბოლოების გვარები.

• გეფი, მილბერგი, მონსონი, მონდი, მარუხოვი, მუნდელი, მემლინსკი, მელიკოვა, მლოტნოვი, მაკმანი, მევინი, შეიგერმანი.

• თანდიტა.

• იაკობსონი, იგუდინი, იდელოვიჩი, იურესალიმსკი<sup>167</sup>, ინგერმანი, იანკელი, იანკელევიჩი, იაფე, ირევესკი, იუდიკი, იმრაელიანი, იოხოლსონი.

• კონტაროვიჩი, კალაჩევსკი, კაზანსკი, კაცი, კაენი, კაპლანი, კოგანი, კოსი, კრასენბაუმი, კრაფტი, კრუპნიკი, კრევიორუკი, კრეიდენკო, კურცერი, კუმნერი, კარაბაევი, კლეპშალი, კოგლიარი, კლემანი, კონელოვსკი, კაპიროვსკი, კრილიჩევსკი, კრასნიკი, კრემერი, კუკოლი, კარნოვსკი, კამენცერი, კლიგერი, კორმონი, კოსი, კოლოფოი, კონჟინო, კესელმანი, კრეინინი, კამინეც, კარლინსკი, კამენცერი, კურიელოვი, კალმანი, კაცენბოგენი, კინსასი.

• ლევინი, ლიბერმანი, ლივშიცი, ლურიე, ლევისონი, ლეიღისინი, ლიხტერმანი, ლენზაროვიჩი, ლიხტერი, ლეიხინი, ლევისტოვი, ლიგოვსკი, ლევებერგი, ლიუბრანსკი, ლისი, ლანცბერგი, ლეკმანი, ლენსკი, ლევი.

• მაცი, მენიე, მენხინი, მონოზონსონი, მამელიაკი, მარშილოვი, მემერსკი, მეტერსკი, მინკინი, მიზრახი, მარკუშევიჩი, მანუშევიჩი, მასკალიუკი, მიშკინი, მემონი, მენდელბლაუმი, მარტილოვი, მოსკოვიჩი, მედნიაკოვი, მიხაელოვი, მენშოვი, მეიროვიჩი, მენდელსონი, მიგდალი, მუროხი, მოგილევსკი, მორკოვი, მონდი.

• ნახანოვიჩი, ნედელი, ნორდშტეინი, ნუსელმანი, ნურიელოვი, ნიხიმა, ნუზი.

• ოსეგინსკი, ოსიაგინსკი, ობერმპსტერი, ოსტროვსკი, ოდერი.

• პაპლოვიჩი, პასეჩი, პაშკევიჩი, პეიშელი, პინუსი, პოდოლსკი, პომერანცი, პოლიაკინი, პლიტნიკი, პასეცკი, პოზნიაკი, პესიკოვი, პალერი, პლუმნიკოვი, პლეენიკოვი, პინხოლი, პავლოვიჩი, პოგრედეცკი, პინსერი, პოგორელსკი, პოლონსკი, პრესმანი, პიასტრო, პლუჩნიკი, პურინი.

• ჟივოვი.

---

<sup>167</sup> რუსი ებრაელების ისტორია იწყება XI საუკუნის დასასრულიდან, როდესაც პირველმა ჯეაროსნულმა ლამქრობებმა აიძულა ბევრი გერმანელი ებრაელი გადასულიყო შემობელ პოლონეთში და სამხრეთ-დასავლეთ რუსეთში.

- რაბინოვიჩი, როზი, როზენბერგი, როზენბაუმი, რუბინშტეინი, როზენფელდი, როტელმანი, რუდოი, რუბინსკი, რეინსკი, რიალკო, რომინშტეინი, რასკინი, რიგმანი, რეველკო, რიკლის.

- სლაუკი, სალმონოი, სიმზოვიჩი, სლადკევიჩი, სოლომონოვი, სორინი, სიმონოვიჩი, სირმანი, სელლერი, სალმანი, სტახანოვიჩი.

- ტარჩანსკი, ტეიფი, ტრეგუბოვი, ტანდელიტი, ტარტაკოვსკი, ტოპოლინსკი, ტროიდი, ტოკარი, ტულჩინსკი, ტერკო ტაბანი, ტაბანოვი.

- ფარბერი, ფერდმანი, ფიმმანი, ფილიპოვი, ფუქსი, ფინკელი, ფლეში, ფიალკო, ფლეშმე, ფრიდმანი, ფაიფუროვიჩი, ფიგერმანი, ფრახტერმანი, ფალკენერი.

- ხანინი.

- შაცი, შეტმანი, შვარცი, შვარცმანი, შიპრინი, შიფრისი, შრეიდლერი, შიხი, შონუსი, შტეინბერგი, შტრაშალი, შუკისი, შური, შახოცი, შლიჩი, შენელევი, შიტინცკი, შელოვიუკი, შულცი, შუსტერი, შამენი, შლუგერი, შევცოვი, შირმანი, შური, შამესი, შიხმანი, შეგელი, შილანსკი, შმუშკოვიჩი, შაინშეირი, შკოლნიკი, შჩერბაკოვი, შაპირო, შალომი.

- ჩერნოვი, ჩერტკოვი, ჩეგატარი, ჩერნიხოვი, ჩოგლანსკი, ჩულოკი, ჩუბარი.

- ციბერმანი, ცუკერი, ციგრინი, ცეკომოვსკი, ცალკოვსკი, ციმბუროვი, ცაპი.

- ხაზანოვი, ხასიდოვი, ხულდოვსკი, ხალვინი, ხაზაილოვი, ხანანოვიჩი.

### ქართველი ებრაელები

ქართველ ებრაელებში გვხვდება გვარები ოთხი ონომასტიკური დაბოლოებით:

1. „შვილი“. ძირითადად გავრცელებულია აღმოსავლეთ საქართველოში. ასალციხეში დაფიქსირებულია XVIII – საუკუნის მეორე ნახევრიდან. მაგ: ნანაკაშვილი, ჯანაშვილი.

2. „ძე“. გავრცელების არეალი ძირითადად დასავლეთ საქართველო – ბერიძე, ფიჩხაძე.

3. მესამე დაბოლოება გვხვდება ინფექსის სახით „ელ.“ აღნიშნავს წარმომავლობას ან ამა თუ იმ ადგილისადმი მიკუთვნებას.

გავრცელებულია ჩრდილო-დასავლეთ ქართლში გეოგრაფიული სახელების შესაბამისად – ცხინვალი, კრიხი, ხოტევი... XVIII საუკუნის ბოლოდან დაფიქსირებულია გვარები: კრიხელი, ხოტოველი...

4. გვხვდება აგრეთვე რუსულის გავლენით მიღებული „ოვ“ დაბოლოების გვარები. გავრცელებულია ზემო და ქვემო ქართლში: ცხინვალში, სურამში, გორში... მაგ.: მენაშეროვი, მიროლოვი, გაგულოვი, დანიელოვი, ათანელოვი, პაპისმედოვი, მამისთვალოვი, გიგოვი<sup>168</sup>.

- ათანელოვი, აჯიამვილი, აბრამიშვილი, არონაშვილი, აჩკინაძე, ალაღაშვილი, ალიშაყაშვილი.

- ბარდანაშვილი, ბენიაშვილი, ბოთერაშვილი, ბოჩაკაშვილი, ბუხარაშვილი, ბალუაშვილი, ბაჩანაშვილი, ბაბალიკაშვილი, ბებერაშვილი, ბინიაურიშვილი, ბაჩიკაშვილი, ბარაშვილი, ბაგაშვილი, ბუბიაშვილი.

- გაგოლაშვილი, გაგულაშვილი, გორელაშვილი, გერემაშვილი, გუნდიაშვილი, გურიელაშვილი.

- დავითაშვილი, დაშაშვილი, დიგვარელი, დავარაშვილი, დუგირეშვილი, დიგვირელიშვილი.

- ელიაშვილი, ელუაშვილი, ელიშაყაშვილი, ელაშვილი.

- ეოტკინიძე.

- თეთრუაშვილი, თავდიშვილი, თარონიშვილი, თაფლიაშვილი, თეთრაშვილი.

- იაკობაშვილი, იაკობიშვილი, იუდაშვილი, იბრაელიშვილი.

- კერკეზიშვილი, კაკოშვილი, კაკიაშვილი, კაკუაშვილი, კარელაშვილი, კრიხელი, კოჩიაშვილი, კიკაჩიშვილი, კიკოზაშვილი.

---

<sup>168</sup> დაწერ.: იხ.: *მამულაშვილი რ.* ებრაელთა ქართული გვარსახელები.- წიგნში „არ გავევლი სალსა კლდეებსა“, თბილისი, 1982; *მისივე*, ებრაელი.- ქუთაისი, №202, 1989; *მამისთვალისშვილი ე.* ქართველ ებრაელთა ისტორია, 1995; *გაგულაშვილი ი.* ებრაულ საკუთარ სახელთა მცირე ლექსიკონი, 1998; *მისივე*, ქართველ ებრაელთა გვარების ლექსიკონი, 1998. *Исход Горских Евреев: разрушение гармонии миров*, Составитель С. Данилова, Нальчик, 2000.



• მიხელაშვილი, მონამუროვი, მოსეშვილი, მოშიაშვილი, მაცო-  
იაშვილი, მამისთვალოვი, მოძღვრისშვილი, მამუჩაშვილი, მარდახია-  
შვილი, მეგრელიშვილი.

• ნამთელაშვილი, ნეგელაშვილი, ნანიამშვილი, ნამთალაშვილი,  
ნასხლეტაშვილი, ნაგებაშვილი, ნანიკაშვილი.

• პაპიაშვილი, პერაშვილი, პაშაშვილი.

• რიჟინაშვილი, როკეტაშვილი.

• სეფიაშვილი, სარიაშვილი, სალსოშვილი.

• ტურიაშვილი, ტალაშვილი.

• ურისშვილი.

• ფიჩხაძე.

• ქონიშვილი, ქამთალაშვილი.

• შალუაშვილი, შალოლაშვილი, შალიკაშვილი, შამუაშვილი,  
შოთაშვილი, შამუაშვილი, შათარაშვილი, შიმშილაშვილი.

• ჩაჩაშვილი, ჩიკოკაშვილი, ჩერემაშვილი, ჩლაკიშვილი, ჩუ-  
ტეარაშვილი, ჩიკვაშვილი.

• ციციაშვილი, ცხვირაშვილი.

• წაგებაშვილი.

• ხახანაშვილი, ხუხაშვილი, ხანიკაშვილი, ხასილაშვილი, ხან-  
დიაშვილი, ხანუკაშვილი, ხელდიაშვილი, ხოტოველი.

• ჯანაშვილი, ჯინჯიხაშვილი.

ეს გვარები ისე ორგანულად არის შემრდილი ქართულ,  
რუსულ, უკრაინულ, გერმანულ, ფრანგულ, პოლონურ და სხვა  
სამყაროსთან, რომ მათი გამოცალკეება რაიმე ნიშნით ვერც  
კი ხერხდება, მათგან ზოგი საზიაროა, ზოგიც მარტო ებრაელთა  
წრეშია შექმნილი. მხოლოდ კონკრეტული კვლევა-ძიების შე-  
დეგად არის შესაძლებელი მსჯელობა და მათი წარმოშობის  
ახსნა<sup>169</sup>.

<sup>169</sup> ლორია მ. ბათუმელ ებრაელთა გვარობრივი შემადგენლობა.- ბათუმის  
უნივერსიტეტის სტუდენტთა და ახალგაზრდა მეცნიერთა პრობები, I,  
ბათუმი, 1999, გვ. 122.

ს ი ნ ა გ ო გ ა. ყოველი მორწმუნე ებრაელისათვის – არ აქვს მნიშვნელობა სეფარდი იქნება თუ აშქენაზი – რელიგია ასრულებდა უმნიშვნელოვანეს როლს ებრაელთა თვითშეგნების საქმეში. სინაგოგა მორწმუნე ებრაელებისათვის წარმოადგენდა სოციალური და სულიერი ცხოვრების წესის დაცვის თავისებურ გარანტს<sup>170</sup>. ებრაელთა სამლოცველო სახლი იყო და ყოველთვის იქნება სინაგოგა<sup>171</sup>. ებრაელთა თორაში სწერია: „და ისინი ამიშენებენ მე სახლს სალოცავს, რომ მე შეეძლო ვიყო მათთან ერთად“<sup>172</sup>. მას სხვაგვარად შეკრების სახლს – „ბეთ-ქნესეთს“ ეძახიან. სახელწოდება მიგვანიშნებს, რომ სინაგოგის ფუნქცია უფრო დიდია, ვიდრე მხოლოდ სალოცავი სახლისა. იგი აგრეთვე რელიგიური განათლების ცენტრს – „ბეთ-მიდრაშს“ წარმოადგენდა. სინაგოგა მოითხოვდა განსაზღვრული ქცევის ნორმების დაცვას, მაგალითად: სინაგოგაში ბავშვის წაყვანა, რომელმაც ლოცვა არ იცის, სავალდებულო არ იყო, სინაგოგაში მლოცველი ყოველთვის ერთ ადგილს იკავებდა, სინაგოგაში ორჯერ ლოცულობდნენ, დილით და საღამოს.

ებრაული კულტურის შემსწავლელი მეცნიერების – იუდაიკის მიხედვით, ებრაული სალოცავების გენეზისი ბაბილონელთა მიერ პირველი გაძრის დანგრევას უკავშირდებოდა. პირველი გაძარი ებრაელთა მეფეს სოლომონს აუშენებია სიონის მთაზე. ებრაული ხალხის ცნობიერებაში სიონის მთა ღმერთის მთას განასახიერებს, ხოლო გაძარი – ღმერთის სახლს. საქართველოში ებრაული სალოცავების ისტორია მიახლოებით პირველი სალოცავების თანადროულია და 26 საუკუნეს ითვლის. მორწმუნე ებრაელები სალოცავს ყოველთვის მთავარ სახლად თვლიდნენ. საბჭოთა ხელისუფლებამ ვერავითარი ზიანი ვერ მიაყენა ებრაული სალოცავის სტატუსს ქართველ ებრაელთა ცხოვრებაში. სალოცავის საშუალებით ორგანიზაცია უკეთდებოდა სამადლო საქმეებსა და ქველმოქმედებას. ღარიბები და გა-

170 *Baazova L. Georgian Jews in the Era of Perestroika.- Soviet Jewish Affairs, 1990. C. 45; Daragan N. დასახ. ნაშრომი, გვ. 27.*

171 *გელოვანი ა. რწმენა, ღმერთები, ადამიანები, რელიგიურ ტერმინთა ლექსიკონი, თბილისი, 1990, გვ. 173*

172 *Tora, Иерусалим, 1992: шмот-25:8.*

ჭირვებულნი ლოცვის ღროს პირდაპირ მიმართავენ ჯამაათს, უმთავრესად შაბათს და სხვა დღესასწაულებში. ამ ღროს მლოცველები აცხადებდნენ შეწირულ თანხას, რომელსაც სალოცაეის გაბაი<sup>173</sup> დღესასწაულისა და შაბათის გასელისას აგროვებდა. იყო შემთხვევები, როდესაც თორის კითხვას აყოვნებდნენ მანამ, სანამ ყველა მდიდარი არ გამოაცხადებდა თავის შენაწირს და ა.შ. საქართველოში არსებული სალოცაეები პალესტინის და ასევე დიასპორის სალოცაეთა უძველესი გრადიციების გამგრძელებელია. სალოცაეები ძირითადად შემოსასვლელიდან „არონ-ჰაკოლემის“ მიმართულებით იერუსალიმისკენაა ორიენტირებული. სალოცაეები ებრაელთა უბნის ცენტრში თავსდებოდა და თავისი სიდიდითა და ბრწყინვალეობით გამოირჩეოდა. კომუნისტური იდეოლოგიის ზეგავლენით საქართველოში თითქმის არ შემორჩა უძველესი სალოცაეები. დღესდღეობით არსებული შენობების უმრავლესობა XIX საუკუნის დასაწყისში ან მოგვიანებითაა აშენებული. უძველესი სალოცაეი, რომელიც დღეს ახალციხეში მოქმედებს, 1741 წლითაა დათარიღებული. XIX საუკუნეში, როგორც ჩანს, სალოცაეების უმრავლესობა ხით ან მდინარის რიყის გაუთლელი ქვით იყო აშენებული. ებრაელების ეკონომიური მდგომარეობის გაუმჯობესისთანავე კეთილმოწყობილი, აგურისა და ქვითკირის შენობები აიგო. ხშირ შემთხვევაში სალოცაეი წარმოადგენდა ნაგებობათა კომპლექსს, შემდეგი შემადგენლობით: ერთი ან რამდენიმე სალოცაეი დარბაზი, მაყის<sup>174</sup> საცხობი, ქათმის და პირუტყვის საკლაეი, მიკვე, სამეურნეო სათავსები, დარაჯის ოთახი და ეზო<sup>175</sup>. უნდა აღინიშნოს, რომ პოსტსაბჭოურ სივრცეში ფიქსირდება სამი ტიპის ებრაული სალოცაეი: ოფიციალურად რეგისტრირებული სინაგოგა; არაოფიციალურად არსებული სალოცაეი

<sup>173</sup> ადმინისტრაციული დირექტორი, იგი აკონგროლებს სინაგოგის ფინანსურ და ადმინისტრაციულ საქმიანობას.

<sup>174</sup> უმარილო სმიადი, რომელსაც ებრაელები რელიგიური ჩვეულების მიხედვით აცხოვენ სააღდგომოდ – *ქართულ ებრაელთა სამშარეულო*, მასალები შეკრება, დაამუშავა და წინასიტყვაობა დაურთო ილია გაგულაშვილმა, თბილისი 1998, გვ. 85.

<sup>175</sup> დაწერ. იხ.: *ბოსტანაშვილი შ.* ებრაული სალოცაეებისა და სასაფლაოების არქიტექტურა საქართველოში.- სელოვნება, № 1-2, 1991.

სახლები, რომლებიც მოქმედებდა მანამ, სანამ ხელისუფლება არ დაიწყებდა ანტირელიგიურ კამპანიას. ეგრეთ წოდებული მინიამი (ქეორუმი), რომელიც კერძო სახლში იხსნებოდა. ჩვეულებრივ, მათი არსებობა ხელისუფლებამ იცოდა<sup>176</sup>.

სამივე დასახელებული გიპი დამახასიათებელი იყო აჭარაში დასახლებული აშქენაზი და ქართველი ებრაელებისათვის, რომელთაც სინაგოგები, საქართველოს სხვადასხვა რეგიონში მცხოვრები ებრაელების მსგავსად, ცალკე ჰქონდათ. ამასთან დაკავშირებით მ. ჭიჭინაძე გაზეთ ღროებაში წერდა: „ევროპის ურიების თორაში საქართველოს ურიები არ შევლენ და არც მათში ესენი, მთელი წელიწადი ულოცველადაც რომ დარჩნენ“<sup>177</sup>. აქვე უნდა აღინიშნოს ის ფაქტი, რომ კავკასიის ებრაელები რელიგიური თეალსაზრისით და გრადიციის მიხედვითაც უფრო მეტად ძველი წეს-ჩვეულებების ერთგულნი იყვნენ<sup>178</sup>. რუსეთიდან გამოსულ ებრაელებთან დაკავშირებით აქ მოვიშველიებთ ი. დავითს: „საჯაროდ ისმის ხმები, რომლებიც იუწყებიან რუსეთში ებრაელთა ასიმილაციას“<sup>179</sup>.

საველე-ეთნოგრაფიული მონაცემებით, ევროპელმა ებრაელებმა ბათუმში დამკვიდრებისთანავე არალეგალურად დააარსეს სალოცავი სახლი. დაქინებითი მოთხოვნა მათთვის სინაგოგის გახსნის თაობაზე 3-ჯერ გადაიღო მთავრობის მიერ. მათ სთავაზობდნენ, რომ დახმარებისათვის ქუთაისის რაბინისათვის მიემართათ. მაშინ შეპალევის<sup>180</sup> ქუჩაზე, 10 წლის იჯარით აიღეს თურქი მოქალაქის ძველი, ერთსართულიანი ხის სახლი, რომელსაც დიდი ეზო ჰქონდა. ყველა მლოცველი ამ სახლში ვერ უტეოდა. არადა, მდიდარი ებრაელები მზად იყვნენ, აემუნებინათ დიდი სინაგოგა. ე. რიკლინის ცნობით, ბათუმელმა ებრაელებმა 1890 წელს მიმართეს კავკასიის მმართველს შერემეტევს, სინაგოგის ოფიციალურად გახსნის თაობაზე. თანხმობის

<sup>176</sup> *Rothenberg J.* დასახ. ნაშრომი, გვ. 47-50; *Altsbuler M.* დასახ. ნაშრომი, გვ. 39.

<sup>177</sup> *ჭიჭინაძე მ.* ურიების თორა და მათი დღესასწაული.- ღროება, № 103.

<sup>178</sup> *ივერია*, № 143, 1902; ცნობის ფურცელი, № 1783, 1902.

<sup>179</sup> *დავით ი.* დასახ. ნაშრომი, I, გვ. 486-572.

<sup>180</sup> დღეს ვაჟა-ფშაველას ქუჩა.

ნაცვლად 1890 წელს ქუთაისის გუბერნატორის ბრძანებით დაი-  
სურა არალეგალურად დაარსებული სალოცავი სახლი. სინაგო-  
გის მოწყობილობები, თორის გრაგნილები, გადაგანილი იქნა  
საცხოვრებელ სახლებში. ამასთან დაკავშირებით „Недельная  
хроника востока“ №33, 1890 წელს იცვობინებოდა, რომ ამაში  
ნაწილობრივ დამნაშავენი იყენენ თვით ებრაელები, რომელთაც  
13 წლის განმავლობაში ვერ შესძლეს ჩამოეყალიბებინათ ძლი-  
ერი სათვისტომო საქველმოქმედო ორგანიზაციები და სხვა.  
ყველა ცხოვრობდა თავისთვის. თუმცა სათქმელია ისიც, რომ  
„ქართველ ებრაელებს ჯაფითა და შრომით უწევდათ ლუკმა  
პურის მოძიება თავისთვის და თავისი ოჯახისათვის“. განათ-  
ლებულმა აშქენაზმა ებრაელებმა სინაგოგის გახსნის თაობაზე  
კვლავ მიმართეს ქუთაისის გუბერნიის გუბერნატორს, რომე-  
ლიც, თავის მხრივ, 1895 წლის 21 იელისს აცნობებდა კაეკასიის  
მეფისნაცვალს: „თქვენს მაღალკეთილშობილებას ვაცნობებ,  
რომ ბათუმში დიდი რაოდენობით ცხოვრობს ებრაელები... ებ-  
რაელების დიდი სურვილია, რომ ქალაქში ჰქონდეთ მათ სა-  
ლოცავი სახლი, აქეთკენ არის მიმართული მათი საქმიანობა.  
ამ რამდენიმე ხნის წინ ჩემთან იმყოფებოდნენ 10 ებრაელი ბა-  
თუმიდან და მათ მომიგანეს სინაგოგის პროექტი. ისინი მზად  
არიან დიდძალი თანხა გადაიხადონ, ოღონდაც ეს საქმე ბო-  
ლომდე მიიყვანონ“<sup>181</sup>. შემდგომ, როგორც ებრაულ მოსახლეო-  
ბაში გადმოცემითაა დაცული, აღნიშნულის თაობაზე მიმართეს  
უშუალოდ იმპერატორ ნიკოლოზ II-ს. თხოვნას ხელს აწერ-  
დნენ: უმაღლესი გილდიის ვაჭარი ისაია დაეითის ძე კალაჩე-  
სკი, იოსებ პეიშელი-ებრაელთა სათვისტომოს თავმჯდომარე,  
მაისეი პოპლოვიჩი, იზრაილ რაბინოვიჩი, ალექსანდრე გორო-  
დეკი. „თქვენო აღმატებულებაჲ, ნათქვამია მიმართვაში,— ჩვენ,  
ბათუმელი ებრაელები ვთხოვთ ნება დაგვართოთ სინაგოგის  
ასაშენებლად. ეს საჭიროა ერთი ღმერთისათვის სალოცავად,  
რათა მან მოგცეთ შთამომავალი-ძე, რამეთუ თქვენ ქალიშვი-  
ლები გყაეთ“. ლოკუმენტი გაფორმებული იყო ყველა საჭირო

<sup>181</sup> საქართველოს ცენტრალური სახელმწიფო ისტორიული არქივი, ფ. 64,  
აღწ.1, საქმე №101, გვ.18.

წესის დაცვით. მთხრობელთა გადმოცემით, მეფე ნიკოლოზი დათანხმებულია და მხოლოდ ამის შემდეგ შინაგან საქმეთა მინისტრს დაუწერია ოფიციალური ბრძანება 1899 წელს სინაგოგის გახსნის ნებართვის შესახებ<sup>182</sup>. ბათუმის ევროპელმა ებრაელებამ თურქი მოქალაქისაგან 2000 მანეთად შეისყიდა მანამდე ნაქირაეები შენობა. დაუმთავრებელ სინაგოგაში პირველი ლოცვა 1904 წელს აღეუდინა, იმპერატორის მემკვიდრის დაბადებასთან დაკავშირებით. სინაგოგა საარქივო მასალების მიხედვით 1912 წლისთვისაც კი არ იყო დასრულებული<sup>183</sup>. სინაგოგის არქიტექტორი გახლდათ ლევ სიმონის ძე ვოლკოვიჩი.<sup>184</sup>

სინაგოგაში მსახურობდნენ რაბინები: დიმიტრი კუზიაგინი, 1900-1903 წლებში; დიმიტრი გიილბურგი, 1903-1905 წლებში; მაისიე გოკარი, 1906-1910 წლებში; მიხეილ ფუქსი, 1910-1921 წლებში;<sup>185</sup> მიხეილ ჰეიფიცი, ბენსიონ ლევინი, იაკობ კურცევი.

აჭარისგანის ცენტრალური აღმასრულებელი კომიტეტის 1923 წლის 28 მარტის სხდომის №42 ოქმში ნათქვამია: „ებრაელთა სინაგოგა (ივულისხმება აშქენაზური სინაგოგა), მდებარე შეპალევის ქუჩაზე, ჩამორთმეულ იქნას, წინადადება მიეცეს შინაგან საქსახკომს, მიიღოს შესაფერი ზომები. აღნიშნული შენობა ჩარიცხულ იქნას კომინალურ სახლთა რიცხვში და გადაცემულ იქნას აჭარისგანის ახალგაზრდა კომკავშირის განკარგულებაში“<sup>186</sup>. სინაგოგის დახურვისას სხვადასხვა დოკუმენტებთან ერთად დაიკარგა ვერცხლის თასი.<sup>187</sup> წლების მანძილზე ამ შენობაში არსებობდა სპორტული ორგანიზაციები „შეუარდენი“ და „სპარგაკი“<sup>188</sup>, ხოლო 1998 წლამდე ფუნქციონირებდა კულტუ-

<sup>182</sup> *Еврейская энциклопедия*, III, Санкт-Петербург, გვ. 931.

<sup>183</sup> *საქართველოს ცენტრალური სახელმწიფო ისტორიული არქივი*, ფ. 13, აღწერა II, საქმე № 76, გვ. 9.

<sup>184</sup> 1937 წელს ის რეპრესირებული იქნა.

<sup>185</sup> *აჭარის ავტონომიური რესპუბლიკის სახელმწიფო ცენტრალური არქივი*, ფონდი II-4, აღწერა № 1, საქმე № 132, გვ. 1-2.

<sup>186</sup> *აჭარის ავტონომიური რესპუბლიკის სახელმწიფო ცენტრალური არქივი*, ფონდი № P-4, აღწერა № 1, საქმე № 35, გვ. 324-325.

<sup>187</sup> თასზე ამოტვიფრული ყოფილა იმ ებრაელთა ინიციალები, რომლებმაც მონაწილეობა მიიღეს სინაგოგის მშენებლობის დაუინანსებაში.

<sup>188</sup> *ლორია მ., გეიფი ო.* აშქენაზური სინაგოგა ბათუმში, გვ. 52.

რული ცენტრი „ქართველთა და ებრაელთა ურთიერთკავშირი.“ 1998 წლის ნოემბრიდან შენობამ კელავ დაიბრუნა რელიგიური სტატუსი<sup>189</sup>.

1908 წლის შინაგან საქმეთა სამინისტროს მონაცემით ქალაქ ბათუმში იყო ორი სინაგოგა: 1. რუსებისათვის 2. კავკასიელებისათვის<sup>190</sup>. კავკასიელ ებრაელთა ეს სინაგოგა ჩვენამდე მოღწეული არაა.

მაშინაც ჯანაშვილმა, აბრამ ხუხაშვილმა, არონ აშურმა მოქალაქე სიმონ ენუქიძისაგან 1920 წელს შეისყიდეს კერძო სახლი, რომელიც საჩუქრად გადასცეს ქართველ ებრაელთა თემს, რათა ამ სახლში ქართველ ებრაელთა სინაგოგა გახსნილიყო. აღნიშნული პერიოდიდან ეს სახლი სინაგოგის მოვალეობას 9 მარგის ქუჩაზე ასრულებდა 2000 წლამდე<sup>191</sup>. ებრაული თემის წევრების თქმით, აქ მოღვაწეობდნენ რაბინები – იაკობ ბაბალიკაშვილი და შალომ ელიგულაშვილი<sup>192</sup>.

ამქენაზურ და ქართველ ებრაელთა სინაგოგებში სკამები დალაგებულია გრძივი კედლების გასწვრივ და შუაში. იერუსალიმისკენაა ორიენტირებული არონ ჰაკოდემი - წმინდა კიდობანი. რომელიც ყველა სინაგოგაში ან სამლოცველო სახლში თორის შესანახი ადგილია. არონ ჰაკოდემი ფარდით არის დაფარული – პარახეგ. მასზე ამოქარგულია „დავითის ფარი“. სალოცავის შუაგულში დგას თება, საჯამათო მლოცველთათვის განკუთვნილი. წმინდა კიდობანის წინ აგრეთვე დგას ნერგამუდი ანუ მარადიული ცეცხლი, ლამა, რომელიც უნდა იყოს მარად ანთებული. ორივე სინაგოგაში გვხვდება ქალთა გალერეა – აზარა. ქართველ ებრაელთა სინაგოგასთან არის ნაგებობათა კომპლექსი შემდეგი შემადგენლობით: ქათმის და პი-

<sup>189</sup> ლორია მ. ებრაული სინაგოგა ბათუმში.- ჳოროხი, II, ბათუმი, 1998 გვ. 140.

<sup>190</sup> საქართველოს ცენტრალური სახელმწიფო ისტორიული არქივი, ფ. 13, აღწ.3, საქმე № 1423 გვ. 3.

<sup>191</sup> 2000 წელს ხანძრის გამო შენობა დაზიანდა.

<sup>192</sup> ლორია მ. ებრაული სინაგოგა ბათუმში, გვ. 140.

რუგყვის საკლავი, მიკვე, სამეურნეო სათაესოები, დარაჯის  
ოთახი.

ამდენად, აჭარაში გვხდება ორი - ქართველი და აშქენაზი  
ებრაელების სინაგოგა. ეს ებრაელები სალოცაეად ცალ-ცალკე,  
თაეიანთ სინაგოგებში დადიოდნენ, მიუხედავად იმისა, რომ იუ-  
დაიზში ორიეესათეის საერთო იყო. ამგვარი განცალკეეება მათ  
შორის არსებული გრადიციულ-ყოფითი კულტურის სხვაობით  
უნდა აიხსნას. ქართველი ებრაელობა საკუთრივ ქართველებ-  
თან უფრო მეგ სიახლოვეს იჩენდა, ეიდრე მის თანაგომელ ამ-  
ქენაზ ებრაელებთან.



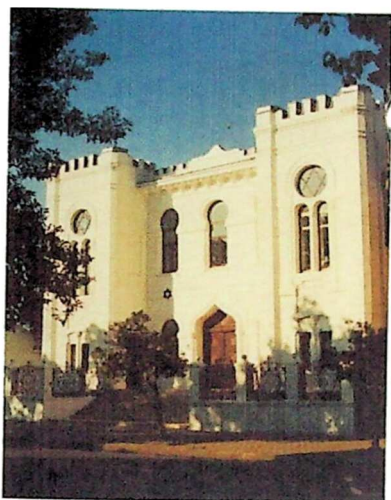

ბათუმის ანტიკონსტრუქციამდე  
სინაგოგა



ბათუმის ანტიკონსტრუქციამდე  
სინაგოგა რეკონსტრუქციამდე



ქართველ ებრაელთა სინაგოგა ბათუმში



თემა ქართველ ებრაელთა სინაგოგაში



აშქენაზურ სინაგოგაში ქალთა გალერეა - აზარა

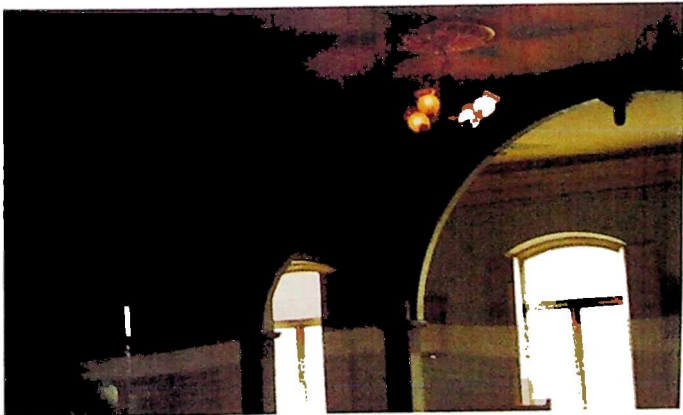

ქართველ ებრაელთა სინაგოგაში ქალთა გალერეა -  
აზარა



თორა

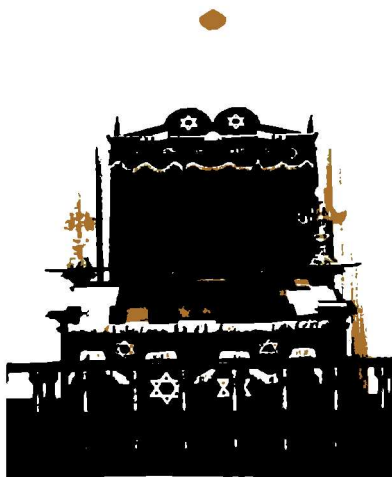

არონ ჰაკოდეში

საქმიანობის ისტორიიდან. ზ. ჭიჭინაძე 1904 წელს ასე ახასიათებდა ქართველ და ევროპელ ებრაელებს: „ურიანი არიან კაცნი გულწრფელნი, კეთილის გულის, შრომის მოყვარენი, კაცნი მოღრეკილნი სარწმუნოებაზედ, საკუთარი საქმე კაცებისა არის ვაჭრობა, ზოგიერთი იმათგანი კიდევ დადიან სამღევარს გარეთ საქონლის მოსაგანად... ევროპის ებრაელნი უმეტესად გერმანული კილო-კაეის ენით ლაპარაკობენ... ივინი მიზღუევენ უმეტეს მესაათეეობას, ოქრომჭედლობას და ვაჭრობას... მათში განათლებულთ რიცხვი დიდია... თუილისში მათ აქეთ თითქმის ყველა დარგის ქარხნები და საეაჭრო მაღაზიები, მოქალაქე ებრაელთა გარდა არიან ჯარისკაცნიც... უმეტეს ივინი მუსიკას მიზღუევენ“<sup>193</sup>. ზ. ჭიჭინაძის ეს დახასიათება გამოვლენა აჭარაში მცხოვრებ ებრაელთა საქმიანობის განსასაზღვრადაც.

ქუთაისის გუბერნიის გუბერნატორი აცნობებდა კავკასიის მეფისნაცვალს: „თქვენს მაღალკეთილშობილებას ვაცნობებ, რომ ბათუმში დიდი რაოდენობით ცხოვრობს ებრაელები. ისინი დასახლებულნი არიან ქალაქის ცენტრალურ რაიონებში. მათი უმრავლესობა ეწევა კომერციულ საქმიანობას. უნდა მოგახსენოთ ისიც, რომ ბათუმში არსებულ ფაბრიკა-ქარხნების აღმინისგრაიციის ძირითად ნაწილს სწორედ ისინი შეაღვენენ. მათ ეკუთვნით მაღაზიების უმრავლესობა და ფლობენ დიდ აქციებს ბათუმის ბანკებში. ამ რამდენიმე ხნის წინ ბათუმში ჩამოვიდოდნენ ებრაელნი ცენტრალური რუსეთის გუბერნიებიდან. ნაწილი ჩამოსულთაგან დასახლდა ზღვის სანაპიროსთან. მათ დახმარებას უწევენ ბათუმელი ებრაელები. ბათუმში აგრეთვე არსებობს ებრაელთა კულტურულ-საქველმოქმედო ორგანიზაციები, რომლებიც მართავენ სხვადასხვა სახის ღონისძიებებს და შემოსული თანხით ეხმარებიან ხელმოკლე ებრაელებს, თანხებს აბანდებდნენ სხვადასხვა საქმეებში“. აგრეთვე საარქივო დოკუმენტს თან ახლავს საქველმოქმედო ორგანიზაციის წესდება და დამფუძნებელთა სია:

- საქველმოქმედო ორგანიზაციის მოღვაწეობის არეალი არის ქალაქი ბათუმი.

- ორგანიზაციის მიზანია, ბათუმში მცხოვრებ ვაჭირებულ ებრაელებზე ფულადი დახმარება.

<sup>193</sup> ჭიჭინაძე ზ. ქართველი ებრაელები საქართველოში, გვ. 69.

• ავამდყოფ ებრაელებზე მედიკამენტებით დახმარება და მათი საავამდყოფოში დაწვენა სამოვადოების ხარჯზე. ამ საკითხზე ყურადღების გამახვილება შემთხვევითი არ იყო, რამეთუ ბათუმი იყო მაღარიის ბუდე.

• მათ შემოსავალს წარმოადგენდა საწევრო შესაგანი და დამფუძნებელთა შემოწირულობანი.

დამფუძნებელნი:

• იურისტი მიხეილ არონისძე ფუქსი.

• ექიმი დავით მიხეილისძე კუზიაგინი.

• პოლიგრაფსერვისის მფლობელი ხაიმ მოსეს ძე შმაეცკი.

• ბათუმელი ვაჭარი იუდა მოსკოვის ძე ჩერტკოვი.

• ბულაღერი მოსე ისაკის ძე შელოვიცკი.

• საღებავის ქარხნის მფლობელი აბრამ საულის ძე ბერგმანი<sup>194</sup>.

ბათუმში დასახლებულ ებრაელებს, ვაჭრობის ნებართვის ასაღებად, როგორც ჩანს, პოლიციის დეპარტამენტში თხოვნენ ხელწერილს იმის შესახებ, რომ ისინი არ გაასაჩივრებდნენ და პრეტენზიას არ გამოთქვამდნენ იმ შემთხვევაში, თუ მხარის ხელისუფლების მიერ მიღებული იქნებოდა დადგენილება ებრაელთა ვაჭრობის აკრძალვის თაობაზე<sup>195</sup>. ასეთი დადგენილება არაერთხელ იქნა მიღებული, რასაც შედეგად ებრაელთა კაეკასიიდან გაძევება მოყვა<sup>196</sup>.

იე. მესხი 1925 წელს წერდა: „ერთი სიგყვით ბათუმი შემოერთების შემდეგ, რომელიც უწინ მეთევზეთა დიდ სოფელს წარმოადგენდა... გაიზარდა, სავაჭრო, სამრეწველო ქალაქად იქცა“<sup>197</sup>. ამ პროცესში დიდია ებრაელთა წვლილი. ებრაელები საქალაქო ცხოვრების თითქმის ყველა სფეროში იყვნენ ჩაბ-

<sup>194</sup> საქართველოს ცენტრალური სახელმწიფო ისტორიული არქივი, ფ.13, აღწ. 3, საქმე №198; აჭარის სახელმწიფო მუზეუმის ქართულ ხელნაწერთა ფონდი, საქმე №278, №1805.

<sup>195</sup> საქართველოს ცენტრალური სახელმწიფო ისტორიული არქივი, ფ. 4, აღწ. 2, საქმე №2495, გვ. 141; ფ. 254, აღწ. 3, საქმე № 648, გვ. 19.

<sup>196</sup> საქართველოს ცენტრალური სახელმწიფო ისტორიული არქივი, ფ. 7, აღწ. 1, საქმე № 2518, გვ. 1-21; ფ. 17, აღწ. 1, საქმე № 9139, გვ.1-2.

<sup>197</sup> აჭარის სახელმწიფო მუზეუმის ქართულ ხელნაწერთა ფონდი, საქმე №447, გვ. 5.

მულნი. ებრაელთა ენციკლოპედიის მიხედვით, XIX ს-ის ბოლოსათვის ბათუმში ოფიციალური მონაცემების მიხედვით ცხოვრობდა 31 ებრაული ოჯახი. ისინი ვაჭრობდნენ და საქმიანობდნენ სხვადასხვა პროფესიის მიხედვით<sup>198</sup>.

დ. კლდიაშვილის თქმით, „ყველაზე მეტი შემოსევა განიცადა ბათუმმა, რადგან არსად არ ჰქონდა გასაყალი მუშა-ხელს, როგორც აქაურ ქარხნებში; ქუთაისის, ოზურგეთის, სენაკის, ბუგდიდის მამრებიდან აუარებელი ხალხი მოდიოდა“<sup>199</sup>. 1883 წელს ამასთან დაკავშირებით ინგლისელი მოგზაური ჩარლზ მერვინი აღნიშნავდა: „ბათუმში პოლიცია და ქალაქის მმართველობა აძალდებდნენ ებრაელებს დაეგოვებინათ ქალაქი ორი კვირის განმავლობაში... აგრეთვე ამაგებს, 80-იან წლებში ბათუმმა სწრაფი ტემპებით დაიწყო განვითარება. ქალაქში შემოდიოდა სამღვარგარეთის და რუსეთის კაპიტალი, რის გამოც რუსეთის სხვადასხვა ქალაქებიდან თავი მოიყარა ბევრმა ებრაელმა: ოდესიდან, ნიკოლაევიდან, კრემენჩუვიდან, ისინი წარმოადგენდნენ მსხვილ საწარმოო და მანუფაქტურულ ფირმებს და კანგორებს, განსაკუთრებით სანავთობო დარგში“<sup>200</sup>.

1856 წელს ბათუმში გაიხსნა რუსეთის საკონსულო. ვიუე-კონსულად დაინიშნა ებრაელი პეტრე ნიკოლოზის-ძე ჯუღიჩი. მას ბათუმში გაუმეზობია კერძო პარკის გიპის ბაღი. ჯუღიჩი ყოფილა მცენარეების დიდი მოყვარული. თავისი ბაღისათვის სამღვარგარეთიდან და სხვა ადგილებიდან გამოუწერია იშვიათი ჯიშების ეგზოტიკური და დეკორატიული მცენარეები. შემდეგ ამ ბაღიდან ბევრი იშვიათი მცენარე გადაურგავთ ქალაქის პარკში<sup>201</sup>.

1885 წელს პორტო-ფრანკო გაუქმდა. რკინიგზის ნაპირებზე, ქალაქის მახლობლად, იწყება აგარაკების შენება, რათა დიდი ფული შეეძინათ. აუარებელ ფულს ყრიდნენ ამ ადგილებში. მუჰაჯირებისაგან შეისყიდეს დიდძალი ადგილები. მათ შორის იყო ბათუმის ნოტარიუსი, ებრაელი გერენშტეინი. ბათუმის შემოერთების შემდეგ ნახსადგურის უფროსად დაინიშნა კონგრ-ადმი-

<sup>198</sup> *Еврейская энциклопедия*, III, დასახ. ნაშრომი, გვ. 831.

<sup>199</sup> *კლდიაშვილი დ.* ჩემი ცხოვრების გზაზე, ქართული პროზა, XVI, თბილისი, 1988, გვ. 429.

<sup>200</sup> *Давид И.* დასახ. ნაშრომი, I, გვ. 429.

<sup>201</sup> *Батули и его окрестности*, 1906, С. 637.

რალი გრევე, რომელიც ოკრუგის შტაბის უფროსთან ერთად აქტიურად იბრძოდა ბათუმის სამხედრო სამღვაო ბაზად და ნავსადგურად გადაქცევისათვის.<sup>202</sup>

ქუთაისის გუბერნატორის – გენერალ გერმელმანის წარდგინებით 1888 წელს ბათუმში პოლიციის მმართველობა გაუქმებულ იქნა, და მართვა ქალაქის თვითმმართველობას გადაეცა.<sup>203</sup> აქვე უნდა აღინიშნოს, რომ საქალაქო თვითმმართველობები ქალაქების მიხედვით საქართველოში შემოღებული იქნა: 1874 წელს – თბილისში, 1875 წელს – ქუთაისში, 1876 წელს – ახალციხესა და გორში, 1882 წელს – ფოთში. ებრაელთა მონაწილეობა საქალაქო თვითმმართველობაში 1870 წლის 15 ივნისიდან განისაზღვრებოდა შემდეგნაირად:

Ст. 35. «В гласные городской думы может быть избираем каждый, имеющий право голоса на выборах, считая в том числе и лиц, которые получили право по доверности. Число гласных из нехристиан не должно превышать одной трети общего числа гласных».

Ст. 88. «Евреи не могут быть избраны в городские головы, ни исправлять их должность»<sup>204</sup>.

ბათუმის პირველი არჩევნების საბჭოს სათათბიროში შევიდნენ ეროვნების მიხედვით: რუსი-8, ქართველი-11, სომეხი-10, ბერძენი-2, ებრაელი-4<sup>205</sup>, (პასეკი ნ.ბ., ციბერმანი ა.ფ., ვარშავსკი ი.მ., ვანშეიდგი ა.ბ.), პოლონელი-2, გერმანელი-1<sup>206</sup>. 1906 წელს – ფეოდორ ბარახოვსკი<sup>207</sup>, 1918 წელს – კრასევიჩი ი.გ., კუზიატინი ე.დ., კუზიატინი ე.ე., ლევინი ა.კ., მაგიევიჩი ე.ა., ფონშტეინი ი.ე., ფონშტეინი პ.ა., ფუქსი მ.ა.<sup>208</sup>, 1919 წელს – პა-

<sup>202</sup> სიკინაია ე. ბათუმის ისტორიიდან, 1958, გვ. 78.

<sup>203</sup> კლდიაშვილი დ. დასახ. ნაშრომი გვ. 426.

<sup>204</sup> Давид Н. დასახ. ნაშრომი, გვ. 1, 451.

<sup>205</sup> ხ. ახელედიანი მიუთითებს ორ ებრაელს – ახელედიანი ხ. ნარკვევები საქართველოს ისტორიიდან, ბათუმი, 1978, გვ. 207.

<sup>206</sup> აქარის ავტონომიური რესპუბლიკის სახელმწიფო ცენტრალური არქივი, II-6, აღწ. 1, საქმე № 10, ფურც. 3; II-7, აღწ. 1, საქმე № 26, გვ. 3-4.

<sup>207</sup> აქარის ავტონომიური რესპუბლიკის სახელმწიფო ცენტრალური არქივი, II-7, აღწ. 1, საქმე № 413, გვ. 2.

<sup>208</sup> აქარის ავტონომიური რესპუბლიკის სახელმწიფო ცენტრალური არქივი, II-7, აღწ. 1, საქმე № 687, გვ. 2-3.



სეკი ნ.ბ., რაღბიშვესკი ი., ეოლფენზონი მ., პანასევიჩი ი.ვ.<sup>209</sup>, 1920 წლის მუნიციპალიტეტში შევიდნენ 36 ხმოსანიდან: ქართველი-20, რუსი-2, სომეხი-4, ებრაელი-2, ბერძენი-8<sup>210</sup>.

ბათუმში მომრავლდნენ სხვადასხვა გილდიის ვაჭრები: პირველი გილდიის 15 კაციდან 5 ებრაელი იყო, მეორე გილდი-  
აში - 180-დან 22 ებრაელი, მესამეში - 540-დან 51 ებრაელი. ბათუმში დასახლებული ებრაელები მუშაობდნენ როგშილდისა და მანთაშევის ქარხნებში<sup>211</sup>.

კვერცხის ექსპორტზე ბათუმიდან საინგერესო ცნობებს გვაწვდის ნ. წერეთელი. მისი თქმით, „ეს ექსპორტი ძირითადად დაიწყო 1897 წლიდან, და პირველი, ვინც ამ საქმეს ხელი მო-  
კიდა, ვასილ გილეოკი იყო. ბათუმის პორტით ეს საქონელი იგზავნება ოდესაში, ქერჩში, სეეასტოპოლში, იალგაში, პეგერ-  
ბურგში. საზღვარგარეთ კი - ჰამბურგში, ნაკლებად - მარსელ-  
სა და ლონდონში. ეაჭარი ებრაელები, ქართიელები, სომხები ყიდულობენ კვერცხებს გლეხებისაგან და რკინიგზის მეშვეობით შემოჰქონდათ ბათუმში. ებრაელები, საქონელს იძენდნენ და ძირითადად შემოჰქონდათ ქუთაისის ოლქის სოფლებიდან<sup>212</sup>.

ნ. ელიაშვილის თქმით, პირველი მსოფლიო ომის დროს ებ-  
რაელი ვაჭრები გამოცოცხლდნენ, მოძლიერდნენ. ქუთაისში, თბილისსა და ბათუმში ასპარეზზე გამოვიდნენ ახალი მდილ-  
რები - «герои одной ночи», «богачи войны». მათ შეიძინეს სახ-  
ლები და აგარაკები <sup>213</sup>.

თუნუქის ქარხნის დამაარსებელი იყო „სააქციო საზოგა-  
დობა შილინგოვსკი და კომპანია“, რომელიც დაარსდა 1910 წელს. ამ საწარმომ 1918 წელს შეიცვალა სახელი და იწოდე-

---

<sup>209</sup> აჭარის ავტონომიური რესპუბლიკის სახელმწიფო ცენტრალური არქივი, II-7, აღწ. 1, საქმე №728, საქმე-732, გვ. 3-4-5.

<sup>210</sup> სურგულაძე ა. სიორიძე მ. პორტო-ფრანკო ბათუმში, ბათუმი, 1996, გვ. 74.

<sup>211</sup> აჭარის სახელმწიფო მუზეუმის რუსულ ხელნაწერთა ფონდი, საქმე №16, №227, №233.

<sup>212</sup> Церетели А. დასახ. ნაშრომი, გვ. 405-406.

<sup>213</sup> Давид Н. დასახ. ნაშრომი, II, გვ. 537.

ბოლა „პლასტინადა“. მისი ღირეჯტორი იყო შილინგოესკი იგნატი იოსების ძე<sup>214</sup>.

სააქციო საზოგადოება „შილინგოესკი და კომპანიას“ ჰყავდა 25 აქციონერი: ი. შილინგოესკი, იერუსალიმსკი, ნ. გლუდუშენკო, ე. იაროცკი, პ. შუტცი, ვ. კაპლანი, ს. დუნინი, ს. ლეიპმანი, ე. არვინატიდი, კ. რეკე, მ. ლებელევი, პ. ხაღკაპულო, კ. კაპიგანიდი, დ. მარგატილისი, მ. პორეშანცი, კ. კოსტანკი, ა. ბასენკი, ფ. გერასიმოვი, ა. გოლოხოვსკი, გ. ბუჩუკური, ვ. სემიონიდი, პ. ტელგინი, ს. სავიდი, ა. დრავულასი, ი. მაჩაიძე.

საქართველოში საბჭოთა ხელისუფლების დამყარების შემდგომ, 1921 წლის აპრილში გაუქმდა ბემოთ დასახელებული სააქციო საზოგადოება<sup>215</sup>.

რეგიონში მოღვაწე ებრაელთაგან აღსანიშნავია აგრეთვე: კაპლანი გოლფი გერშოვიჩი – მექანიკური თუჯჩამოსასხმელი და საქვაბე ქარხნის მფლობელი. უშვებდნენ თუჯისა და სპილენძის ფილებს, მექანიკურ და საქვაბე მოწყობილობებს, ასევე აწარმოებდნენ ორთქლის მანქანებისა და ძრავების რემონტს. კომპანია „ბერგმანი და კარპოვსკი“ საღებავების ქარხანა, მღებარეობდა პუშკინის პროსპექტზე №6. უშვებდნენ – ბარიგს, ოხრას და ზეთის საღებავებს. ხ.მ. შმავესკი – პოლიგრაფსერვისის მფლობელი, მიხაილოვსკის №6. ა. ჩერტკოვი – სათამაშოების მაღაზიის მფლობელი. ჩერტკოვი – საკანცელარიო ნივთების მაღაზიის მფლობელი<sup>216</sup>. კასრის დამამზადებელი საამქრო ჰქონდა ნავთის გარის მსხვილ მეწარმეს რ. შუტცს<sup>217</sup>. ი. იაკობსონს ჰბონდა ორი კინოთეატრი „პალასი“. კინო-სეანსების დაწყებამდე აქ გამოდიოდნენ სამღერად კრასენბაუმების ოჯახი. მარინეს ქუჩაზე,<sup>218</sup> №3-ში განლაგებული იყო დ. კაპელის

<sup>214</sup> აჭარის ავტონომიური რესპუბლიკის სახელმწიფო ცენტრალური არქივი, ფონდი II-21, საქმე № 19, გვ. I; ფონდი II-21, საქმე № 17, გვ. 3.

<sup>215</sup> აჭარის ავტონომიური რესპუბლიკის სახელმწიფო ცენტრალური არქივი, ფონდი II-21, საქმე № 5, გვ. 3; აჭარის სახელმწიფო მუზეუმის რუსულ ხელნაწერთა ფონდი, საქმე №218.

<sup>216</sup> Шанкошук И. დასახ. ნაშრომი, გვ. 271-278.

<sup>217</sup> *სოროიძე მ.* ბათუმის როლი მსოფლიო ბაზრისათვის ბრძოლაში (1883-1916 წწ.).- ბათუმის უნივერსიტეტის შრომები, ჟუმანიგარულ მეცნიერებათა სერია, I, ბათუმი, 1995, გვ. 81.

<sup>218</sup> მეგედ აბაშიძის ვამზირი.

სგამბა. აქვე მდებარეობდა მ. ბორმანის ორი მუსიკალური მა-  
ლაზია<sup>219</sup>. ასევე, აქვე იყო საათის შემკეთებელი საამქროები: დ.  
ვოლხოვის, გ. სიმხოვისის, ე. ენკილევინის.

ბათუმელი ებრაელების ნაწილი კუსტარულ საქმიანობას  
მისდევდა, სახელოსნოებს ხსნიდა და თაობიდან თაობას გადას-  
ცემდა მემკვიდრეულ საიდუმლოებას. ასე იხსნებოდა ქულების,  
საათის შემკეთებელი სახელოსნოები, სამკერვალოები, მრავლ-  
დებოდა სავაჭრო ჯიხურები. ძველ ბათუმელებს ახსოვთ მკე-  
რაეები: ა. კლეიმინოვი, გ. ლევინგოვი, რ. ვაგანსკი, დ. ბერ-  
შათსკი, მ. გაბაი. მექუდეები – ბენო და აბრამ ბარდანაშვილე-  
ბი (მამა-შვილი), დავით იაკობაშვილი. გაზიანი წყლებით მო-  
ვაჭრენი – ძმები კრუჰნიკები<sup>220</sup>.

1917 წლის თებერვლის რევოლუციის შემდეგ რუსეთში ებ-  
რაელები თანასწორუფლებიან მოქალაქეებად გამოცხადდნენ,  
ხოლო ხელისუფლების სათავეში ბოლშევიკების მოსელის  
შემდეგ რკპ (ბ)-ში გაჩნდნენ ებრაული კომუნისტური სექციები,  
რომლებიც მიზნად ისახავდნენ ებრაულთა მოზიდვას. ამ პრო-  
ცესების პარალელურად გრძელდებოდა საბჭოთა კავშირის ტე-  
რიტორიაზე მცხოვრები ებრაელების ასიმილაცია ადგილობრივ  
მოსახლეობასთან, ებრაული კულტურიდან სხვადასხვა ნაციონა-  
ლურ კულტურაზე გადახრა. ებრაული მოსახლეობის უდიდესი  
ნაწილი ყოფილი მეწარმეები, წერილი ვაჭრები, კულტმსახურნი  
და სხვანი გამოცხადდნენ „არამრომით ელემენტებად“, მათ ჩა-  
მოერთვათ ხმის უფლება, ნაციონალიზმის გამო შეზღუდეს მათი  
სამსახურში და საშუალო პროფესიულ სასწავლებელში მიღება.  
ამ შეზღუდვებმა იმდენად შეამცირა ებრაული მოსახლეობის  
რიცხვი, რომ საბჭოთა წყობილება იძულებული გახდა თავიდან  
განეხილა ეს საკითხი. ერთადერთი გამოსავალი მათი სოფლის  
მეურნეობაზე ორიენტაცია იყო. 1924 წლის 29 აგვისტოს სრული-  
ად რუსეთის აღმასრულებელი კომიტეტის პრეზიდიუმმა მიიღო  
დადგენილება მშრომელ ებრაულთა მიწათმოქმედობის საგანგებო  
კომიტეტის დაარსების შესახებ<sup>221</sup>.

<sup>219</sup> Шансовы Н. დასახ. ნაშრომი, გვ. 283.

<sup>220</sup> ბარდანაშვილი ს. ბათუმელი ებრაელები, ავტორის პირადი არქივი.

<sup>221</sup> აკარა, № 182, 1998.

1927 წლის 5 მარტს თბილისში იქმნება მშრომელ ებრაელთა მიწათმომწყობი საზოგადოება – მემსი, რომელსაც უნდა უზრუნველყო ებრაელების სოფლის მეურნეობაში ჩაბმა<sup>222</sup>.

საქართველოს ხელისუფლება უმიწო გლეხებს აკმაყოფილებდა ადგილობრივი ან რესპუბლიკის გარეთ არსებული მიწის ფონდებით. ქართველი ებრაელები თავს იკავებდნენ საქართველოს გარეთ გადასახლებაზე. მაგალითად, ებრაელებით კომპაქტურად დასახლებული 9 მაზრის (გორი, ახალციხე, სიღნაღი, რაჭა-ლეჩხუმი, შორაპანი, ფოთი, ბორჩალო, თბილისი) სოფლის მეურნეობაზე გადასვლის 288 მსურველი კომლიდან, მხოლოდ 21-მა ითხოვა ყირიმსა და სოჭში გადასახლება. კოლმეურნეობების შექმნის დროს ირღვეოდა ნებაყოფლობითი პრინციპი, მოსახლეობას აშინებდნენ კულაკებად გამოცხადებით და სოციალურ-ეკონომიკური ბეწოლის პირობებში ებრაელობაც თანდათან ებმებოდა კოლექტიურ ცხოვრებაში.

1928 წელს შეიქმნა ქართველ ებრაელთა ორი კოლმეურნეობა – „პირველი დასაწყისი“, და „წითელი გორა“, რომელშიც გაერთიანებული იყო 392 სული. თუ გაეითვალისწინებთ იმ ფაქტს, რომ იმ პერიოდში საქართველოში ცხოვრობდა 20600 ქართველი ებრაელი და მემს-ში გაერთიანებულნი იყვნენ აგრეთვე, სხვა ეროვნების წარმომადგენლებიც, მაშინ 392 ძალზედ მცირე ციფრია. 1928-1937 წლებში შეიქმნა 15-მდე ებრაელთა კოლმეურნეობა: სურამის, ქარელის, ვანის „პირველი ნაბიჯი“, კულამის „ვ. სტურუას“, საჩხერის „მშრომელი ებრაელი“, ონის, გირიფონის, ახალციხის „მეგობრობა“, მუხრანის „მე-3 ინტერნაციონალი“, სუჯუნას „გ. კახიანის“, ქობულეთის „აჭაროზგეი“, საგარეჯოს „ახალი ცხოვრება“, ბანძის, ხობის „კოლხეთი“, წითელი გორა (სიღნაღთან), რომელშიც გაერთიანებული იყო მხოლოდ 574 კომლი ებრაელი. კოლმეურნე გლეხობის ანაზღაურების ფორმა და ოდენობა ოდნავადაც ვერ აკმაყოფილებდა კოლმეურნეობის წევრთა საარსებო მინიმუმს, განსაკუთრებით პირველ წლებში. გამოუცდელი და აუთვისებელ მიწაზე გადასახლებულნი ებრაელები განიცდიდნენ შრომის იარაღების, საცხოვრებელი სახლების, სასმელი წყლის უქონლობას, ხშირად

---

<sup>222</sup> კალინინი მ. მიწის მუშა-ებრაელები სსრ ერთა კავშირში, ტფილისი, 1928, გვ. 7-8.

შიმშილობდნენ, აძლევენ მათ უვარვისს მიწებს (გაუვალი ტყე და ჰაობი გირიფონში, „კოლხეთსა“ და „წითელ გორამი“). მოსახლეობას აქ აკავენბა ხელისუფლების იძულება და არა მიწის სიყვარული და ენთუზიაზმი<sup>223</sup>.

საქართველოს მემსის თაემჯდომარე იყო შ. ელიგულა-შვილი, ხოლო აჰარის – მ. შანგაიგი (1932–1933 წლები). 1934 წელს ა. ლორთქიფანიძე, 1934 წლის 22 ნოემბრიდან მ. დიკერ-მანი<sup>224</sup>. მემსი მდებარეობდა ქ. ბათუმში ორჯონიკიძის ქ. № 23. იგი ხელმძღვანელობას უწევდა ქობულეთის „აჭაროზგის“ სახელობის კოლმეურნეობას: კოლმეურნეობაში ებრაელთა მიზიდვას, მათ დასაქმებას როგორც სოფლის მეურნეობაში, ასევე სხვა სფეროებში.

მემსის წვერობის მსურველები ავსებდნენ ანკეგას: ოჯახის წვერების რაოდენობის, ქონების აღწერის, საქონლის სულალობის სრული ჩამოთვლით. მათ ეძლეოდათ საწვერო ბილეთი, რომელიც შევსებული იყო ქართულ, რუსულ, ებრაულ (იდიში) ენებზე.

მემსის წვერობის უფლება ჰქონდა ყველა ეროვნების წარმომადგენელს, რომელსაც გააჩნდა არჩვენებში მონაწილეობის უფლება<sup>225</sup>. უნდა შექმნილიყო მემსის უჯრედები რომლის მეშვეობითაც ხდებოდა შემსვლელითა მიღება. შესაგანი არ უნდა ყოფილიყო 10 კაკიკზე ნაკლები, ხოლო შესვლის დროს 25 კაკიკზე ნაკლები. თუმცა შეიძლებოდა თანხა შემყირებულის მხოლოდ მასზე, ვინც სწავლობდა. შესაგანი თანხები აკრებილი უნდა ყოფილიყო დელეგატების ან მემსის უჯრედის წვერების მიერ<sup>226</sup>.

---

<sup>223</sup> ნობაძე შ. ეროვნული უმცირესობანი საქართველოში და ღონისძიებები მათი ეკონომიკური და კულტურული განვითარებისათვის (1921-1937).- საქ. სსრ მეცნ. აკადემიის მაცნე, ისტორიის, არქეოლოგიის, ეთნოგრაფიის და ხელოვნების ისტორიის სერია, №4, 1982, გვ. 78-79.

<sup>224</sup> აჰარის ავტონომიური რესპუბლიკის სახელმწიფო ცენტრალური არქივი, ფონდი P-117, საქმე № 7, № 46, გვ. 10-11.

<sup>225</sup> აჰარის ავტონომიური რესპუბლიკის სახელმწიფო ცენტრალური არქივი, ფონდი P-117, საქმე №7, გვ. 2,6; საქმე №2, გვ. 2,7.

<sup>226</sup> აჰარის ავტონომიური რესპუბლიკის სახელმწიფო ცენტრალური არქივი, ფონდი P-117, საქმე №7, გვ. 21.

პროპაგანდისათვის გამოწერილი და გაყიდული უნდა ყოფილიყო ჟურნალი: „Трибуна Еврейской Советской обществениости“. ჟურნალისათვის სტატიები მოწმდებოდა მემსის უჯრედის ბიუროს მიერ.

1933 წლის აღრიცხვის მიხედვით, რომელიც ჩაგარდა მემსის მე-4 კონფერენციისათვის, ჩანს: სულ მემსში გაერთიანებული იყო 2600 კაცი, მუშათა რაოდენობა შეადგენდა 942-ს, მოსამსახურეთა-175-ს, მეწერილმანენი-30-ს, მოსწავლეები 846-ს, ეროვნული შემადგენლობა შემდეგნაირი იყო: ქართველი ებრაელი-33 კაცი, რუსი ებრაელი-139, ქართველი-850, სომეხი-747, დანარჩენები-ბერძნები, თურქები და სხვა ეროვნების წარმომადგენლები. 1936 წლის მონაცემებით კი მემს-ში გაერთიანებული იყო 6000 კაცი. მუშა 3199, მოსამსახურე 1722, კოლმეურნე 32, სამხედრო 68. ეროვნული შემადგენლობა შემდეგნაირი იყო: ქართველი ებრაელი-188, რუსი ებრაელი-417, ქართველი-1951, რუსი 1412, სომეხი-701...

აჭარის მემსის ორგანიზაცია თავის წევრებს ეხმარებოდა არა მარტო შრომით დასაქმებაში, არამედ სოციალურ-საყოფაცხოვრებო საკითხების გადაჭრაშიც, რამაც გამოიწვია შემდგომ პერიოდში ებრაელთა და სხვა ეროვნების წარმომადგენელთა რაოდენობის ზრდა.

მემსის ქონებას და ფინანსებს შეადგენდა: შესასვლელი და ყოველთვიური გადასახადი, შემოწირულობა თითოეული მოქალაქისა, დაწესებულებისა, თამაშდებოდა ლაგარეა, რომლითაც ეხმარებოდნენ ხელმოკლე ებრაელებს.

აჭარმემსში დაფიქსირებულია ებრაელთა სპეციალური ანკეგები მათ ავტონომიურ ოლქში გამგზავრებაზე, რომელთა შორის თითქმის არ არის ქართველი ებრაელი<sup>227</sup>.

ამგვარი ანკეგების არსებობა დასტურია იმისა, რომ კოლმეურნეობის შექმნის მთავარი მიზეზი ვახლდათ არა მარტო ებრაელთა საზოგადოებრივ-სასარგებლო შრომით საქმიანობაში ჩართვა, არამედ, ძირითადად მაინც, ებრაელთა გადასახლება მათთვის შორეულ აღმოსავლეთში შექმნილ ავტონომიურ ოლქში.

<sup>227</sup> აჭარის ავტონომიური რესპუბლიკის სახელმწიფო ცენტრალური არქივი, ფონდი P-117, აღწერა 1, საქმე № 265, გვ. 72-73-74.

განხილული მასალები ნათლად ადასტურებს, რომ ებრაელები აჭარაში საქმიანობის თითქმის ყველა სფეროში იყვნენ ჩაბმულნი, კერძოდ, ვაჭრობდნენ, იხდიდნენ სამხედრო სამსახურს, იყვნენ კულტურისა და განათლების, ჯანდაცვის მუშაკები... მათ დიდი წვლილი შეიტანეს რეგიონის ეკონომიკურ დაწინაურებასა და კულტურულ-საგანმანათლებლო ცენტრად გადაქცევის საქმეში.

ოჯახი და საოჯახო ყოფა. ოჯახი ადამიანთა ურთიერთობის პირველადი უჯრედია, ყოველმხრივ მოხერხებული, ისგორიულად გამოცდილი და სოციალურად აპრობირებული. მისი ფუნქციები სხვადასხვანაირია, რომლებიც შეიძლება შემდეგნაირად დაჯგუფდეს: ოჯახის სამეურნეო-ეკონომიკურ და კულტურულ მოთხოვნილებათა უზრუნველყოფა, მომავალ თაობათა სოციალიზაცია, ბიოლოგიური კელაეწარმოება და მემკვიდრეობის უფლებების რეგულირება, რელიგიური ღოგმების დაცვა-შენახვა და ა.შ.<sup>228</sup>.

როგორც შულხან ყარუხი გადმოგვცემს, კაცი ეალღებულია შეირთოს ცოლი, რათა განაყოფიერდეს და გამრავლდეს. თუ მათ შეეძინათ ვაჟიშვილი და ქალიშვილი, მაშინ შესრულებული არის თორის ძირითადი დაეალება<sup>229</sup>. საქართველოში მცხოვრებ ებრაელთა საოჯახო გრადიციები ქართველი ხალხის საოჯახო ყოფის პარალელურად უნდა იყოს განხილული, რამეთუ ქართული ოჯახის ზოგადი მოდელი თითქმის მიესადაგება ქართველი ებრაელის ოჯახს. ამასთან დაკავშირებით საეხსებით მართებულად აღნიშნავდა ე. მესხიშვილი, რომელიც ქართულ და ებრაულ ოჯახებს შორის უფრო მეტ მსგავსებაზე მიუთითებდა, ვიდრე განმასხვავებელ ნიშნებზე, ზოგიერთი ნიუანსის გამოკ-

<sup>228</sup> დაწვრ. იხ.: *ხარაძე რ.* დიდი ოჯახის გადმონაშთები სვანეთში, გვილისი, 1939; *იიონიშვილი ვ.* ქართველ მთიელთა საოჯახო ურთიერთობის ისტორიიდან, თბილისი, 1960; *მისივე*, ცენტრალური კავკასიის მთიელების საოჯახო ყოფა, თბილისი, 1969; *ბეჟაია მ.* ოჯახის ეთნოლოგიური კვლევის მეთოდური საკითხები, თბილისი, 1988, *აჩუგაბა თ.* ოჯახი და საოჯახო ყოფა აჭარაში, თბილისი, 1990; *მგელაძე ნ.* სოციალურ ორგანიზაციათა გეოლოგიისა და მოდელირების თეორიული და მეთოდოლოგიური პრობლემები.-კულტუროლოგიური და ისტორიულ-ეთნოგრაფიული ძიებანი საქართველოში, ბათუმი, 1996; *Beck R.* Theology for the Healthy Family - Woman, Abuse and the Bible, Cumbria UK, 1996; *Kroeger C.* God's Purposes in the Midst of Human sin. - Woman, Abuse and the Bible, paternoster press, Cumbria UK, 1996.

<sup>229</sup> იხ. *შულხან ყარუხი*, გამოსაცემად მოამზადა რაბი აარონ ელაშვილმა, მასარონ ასაჟერ, იერუსალიმი, 2000.



ლებით<sup>230</sup>. ქართველი ხალხის მსგავსად, კავკასიის ებრაელებშიც XX საუკუნის 30-იან წლებამდე ძირითადად ოჯახის ორი სახე – დიდი და პატარა ოჯახი გვხვდებოდა<sup>231</sup>. საქართველოში ჯერ კიდევ აღრეული ხანიდან, კერძოდ, V საუკუნიდან არსებობდა ინდივიდუალური ოჯახი, რომელიც ფეოდალური სამოგადროების პირობებში იქცა ოჯახის ძირითად ფორმად, ხოლო მის პარალელურად არსებობდა საოჯახო თემის გადმონამთური ფორმა – დიდი ოჯახი. IX-X საუკუნეების საქართველოშიც „სახლობა მრავალრიცხოვანი და პატარა ყოფილა...“<sup>232</sup>. დიდი ოჯახის არსებობა სოფლად მცხოვრები ებრაელების ყოფაში უფროა დამოწმებული, სადაც ისინი მრავალდარგობრივი მეურნეობით იყენენ დაკეებულნი. თავისთავად მეურნეობის ფართო მასშტაბი მრავალი სულის ერთად ცხოვრებას მოითხოვდა. მაგალითად, აწყურში ლევიშვილების დიდი ოჯახი, რომელიც სამი თაობისაგან შედგებოდა, ცხოვრობდა ერდოიან-გვირგვინიან საცხოვრებელში. ოჯახს ჰქონდა 10 ჰექტარი სახნაუ-სათუესი, ჰყავდა 4 უღელი ხარი, 6 მეწველი ძროხა, ცხვარი, ვენახი და ყოველგვარი სამეურნეო იარაღი – გუთანი, კავი, ურეში და ასე შემდეგ. ასეთი ოჯახის ძირითად საქმიანობას მამაპაპური მეურნეობა წარმოადგენდა<sup>233</sup>. ებრაელთა დიდი ოჯახი 3-4 თაობიანი იყო. იგი სამი სახით ელინდებოდა. ესენი იყო სამამო, სამძო და საბიძაშვილო. ეს ფორმა ახლოს იდგა აჭარაში დაფიქსირებულ დიდ ოჯახთან<sup>234</sup>. ებრაული ოჯახის დამორება სოფლის მეურნეობისაგან, კერძოდ, მიწათმოქმედებისაგან, განაპირობებდა დიდი ოჯახის დამლას უფრო წერილ სეგმენტებად. ამას ხელს უწყობდა ქვეყანაში შექმნილი სოციალ-ეკონო-

<sup>230</sup> მესხიშვილი ც. ახალციხელ ებრაელთა გრადიციული ყოფა, საკანდიდატო სადისერტაციო ნაშრომი, ხელნაწერის უფლებით, თბილისი, 1998, გვ. 41.

<sup>231</sup> *Ихилов М.* დასახ. ნაშრომი, გვ. 188

<sup>232</sup> *ჯაეახიშვილი ივ.* ქართული სამართლის ისტორია, წიგნი II, ნაკვეთი II, ტფილისი, 1929, გვ. 372; *იოსონიშვილი ვ.* კავკასიის ხალხთა საოჯახო ყოფა, თბილისი, 1977, გვ. 12.

<sup>233</sup> მესხიშვილი ც., დასახ. ნაშრომი, გვ. 45

<sup>234</sup> დაწვ. იხ.: *Мгеладзе Н.* Система кровного родства в Аджарии (историко-этнографическое исследование), Батуми, 1988; *მისივე*, აჭარული ნოვრო და გვარი, ბათუმი, 2005; *აჩუკა თ.* ოჯახი და საოჯახო ყოფა აჭარაში, თბილისი, 1990.

მიკური მღვთმართობა და რუსეთის ცარიზმის მიერ მიღებული ანგისემიკური კანონები, კერძოდ, 1835 წლის კანონი ებრაელთა შესახებ, რომელმაც საქართველოს ერთ დროს დამჯდარ ქართველ მეურნე ებრაელს მეწერილმანე ვაჭრობისაკენ უბიძგა<sup>235</sup>.

ჩვენს საკვლევ გერიგორიაზე გვხვდება ორი და სამი თაობისაგან შემდგარი პატარა ოჯახი. ამათგან, ქართველ ებრაელთა ოჯახი უმთავრესად სამ, ხოლო აშქენაზ ებრაელთა ოჯახები – ორ თაობას აერთიანებდა, რამდენადაც აშქენაზებში ქორწინების შემდგომ ახალი ოჯახის ცალკე ცხოვრების გენდენცია უფრო მკვეთრი იყო.

ქართველ ებრაელებში ჩვენს მიერ დაფიქსირდა კროს-კუმენური ქორწინებები, რომელიც განაპირობებდა იმ ფაქტს, რომ კომპაქტურად დასახლებულ ებრაელთა უმრავლესობა ერთმანეთის ნათესავი იყო. ყოველივე ეს განსაზღვრავდა მათი საოჯახო ყოფის ერთგვაროვნებასაც. იმყოფებოდნენ რა ახლო ნათესაურ ურთიერთობაში, მათ ყოველთვის გააჩნდათ მჭიდრო კავშირი არა მარტო თავისი ოჯახის წევრებთან, არამედ მონათესავე ოჯახებთანაც.

ებრაული ოჯახის უფროსი დიდი უფლებებითა და პატივისცემით სარგებლობდა. გრადიციულად იგი ასაკით უფროსი მამაკაცი იყო, რომელიც არეგულირებდა ოჯახში მამაკაცთა საქმიანობას, ყიდვა-გაყიდვის საქმეს, ოჯახის წევრთა ქორწინების საკითხებს და საოჯახო ყოფის სხვა მნიშვნელოვანი პრობლემების მოგვარებისას სარგებლობდა გადამწყვეტი ხმის უფლებით. მის ამგვარ უფლებებს გარკვეულწილად თორაყ განსაზღვრავდა, სადაც წერია: „პატივი ეცი მამას და დედას, რათა დღევრძელი იყო მიწაზე...“<sup>236</sup>.

საველე მასალებით ირკვევა, რომ ოჯახის უფროსის რიგ ფუნქციას ზოგ შემთხვევაში ქალი ითავსებდა. მაგალითად, ბათუმში ჯანაშვილების ოჯახში უფროსი მამაკაცის გარდაცვალების შემდეგ, მიუხუდავად იმისა, რომ დარჩა დაქორწინებული შეილი და წესით იგი მოიაზრებოდა ოჯახის მეთაურად, დედა წარმოადგენდა მთავარ ფიგურას. მას ებარა ოჯახის დოვლათი და მთელ კაპიტალსაც იგი განკარგავდა. ამასთანავე,

<sup>235</sup> ბერძენიშვილი ნ. დასახ. ნაშრომი, გვ. 161.

<sup>236</sup> *Tora*, Иерусалим, 1992 - Вайника, 19:3.

საოჯახო სამუშაოების შესრულების პროცესში მას ყველა ქალი ემორჩილებოდა.

ებრაულ ოჯახში ქალის საკმაოდ დიდ უფლებებზე მიუთითებს ის გარემოება, რომ ადრეული ხანიდანვე ბავშვის ეროვნება განისაზღვრებოდა არა მამის, არამედ დედის ეროვნული კუთვნილების მიხედვით. ბავშვს დედა თუ ებრაელი ჰყავდა, მამა კი სხვა ეროვნების, იგი გვარს მამისას აგარებდა, ეროვნებით კი ებრაელი იყო. ალბათ სწორედ ამიგომ საქართველოში დღესაც საკმაოდ ხშირია ერთი გვარის წარმომადგენლები, ეროვნებით ზოგი ებრაელია, ზოგი კი – ქართველი<sup>237</sup>.

ებრაულ ოჯახში მამაკაცები ძირითადად ფულის მოვნიით იყვნენ დაკავებულნი. მამაკაცი მისდევდა ვაჭრობას, ხელოსნობას, ასევე, ჩაბმული იყო სამოგადოებრივ საქმიანობაში. ქალები უმეტესწილად შიდასაოჯახო საქმიანობას ეწეოდნენ. უელიდნენ ბავშვებს, საცხოვრებელსა და კარმიდამოს. მათეე ევალებოდათ ბაზარში სურსათ-სანოვაგის ყიდვა, საჭმლის მომზადება, რელიგიური დღესასწაულების წესების მკაცრი დაცვა და შიდასაოჯახო წერილმანი საქმეები. ებრაულ ოჯახში ქალის შრომა დამოკიდებული იყო ოჯახის შემადგენლობაზე. პაგარა, ორთაობიან ოჯახში ქალის საქმეს ძირითადად დედა ასრულებდა. მას შეილებიყ ეხმარებოდნენ. რაც შეეხება სამთაობიან ოჯახს, აქ საოჯახო სამუშაოები ნაწილდებოდა დედამთილსა და რძალს შორის. ჩვენი საველე მასალების მიხედვით, ოჯახის უფროსი ქალი უმთავრესად სამზარეულოთი იყო დაკავებული, ხოლო რძალი - პროდუქტების შექენით.

ქართველ ებრაელთა ოჯახი ხასიათდებოდა ოჯახის ახალი წევრის, რძლის ახალ სოციალურ გარემოში ინტეგრაციის რიგი თავისებურებით. დედამთილი თვალყურს ადევნებდა რძლის მიერ ბაზარში ნაყიდი პროდუქტისა და საბაზრო ღირებულების ბალანსს. შესაბამისად შესყიდული საქონლის სიმყირისათვის დედამთილი რძალს საყეედურსაც ეუბნებოდა. ქართველ ებრაელთა ოჯახში ფულის კონგროლის აღნიშნულმა თავისებურებამ სათავე დაუდო ურთიერთდახმარების განსაზღვრულ ფორმას. იგი გულისხმობდა მშობლების მიერ გათხოვილი ქალიშვილის

<sup>237</sup> იველაშვილი თ. ქალის უფლებრივ-ქონებრივი მდგომარეობა ქართველ ებრაელებში.- ანალები, I, თბილისი, 2001, გვ. 68.

დახმარებას კვირაში ერთხელ ან ორჯერ სტუმრობით, რომლის დროსაც მათ თან მიჰქონდათ პროდუქტები.

შრომის სქესობრივი განაწილება ქართველი ებრაელების ოჯახებში მკაცრად იყო დაცული. რაც შეეხება აშქენაზ ებრაელებს, მათში ქალსა და მამაკაცს შორის შრომა მკაცრად არ იყო დიფერენცირებული. მამაკაცი შეიძლება დახმარებოდა ქალს საჭმლის მომზადებაში, რეცხვაში, ბავშვის მოვლაში...

ებრაულ ოჯახში ქალის ქონებრივ მდგომარეობას უმთავრესად ქმნიდა მშითვი - ქეთუბა. იგი საქორწინო ხელშეკრულების საჯაროდ გაფორმებული აქტი იყო. მას წერილობითი სახე ჰქონდა და შეიცავდა ერთმანეთის მიმართ ნეფე-დედოფლის, როგორც ებრაელები ეძახიან - ხათან-ქალას ვალდებულებებს. ქეთუბა ყოველთვის ქალს რჩებოდა და ინახავდა სიცოცხლის მანძილზე. ქალიშვილის მშობლები, თუ შესაძლებლობა ჰქონდათ, ახალდაქორწინებულებისათვის ყიდულობდნენ სახლს ან ბინას, ეს კეთდებოდა იმისათვის, რომ ოჯახის დაშლის შემთხვევაში, ქალს საცხოვრებელი ჰქონოდა. ქალიშვილის მშითვის შეგროვებას მშობლები იწყებდნენ ბავშვის დაბადებიდან, ხოლო თუ რამდენიმე ასული ჰყავდათ, მაშინ ყიდულობდნენ ერთნაირ ნივთებს იმის გათვლით, რომ შემდგომში ღებს შორის არ წარმოშობილიყო კონფლიქტი.

ვაყის მშობლები იძენდნენ საჭირო ძვირფასეულობას რძლისთვის. ჭურჭელს და სხვა ნივთებს ახალდაქორწინებულები საკუთარი შესაძლებლობებით ყიდულობდნენ იმ შემთხვევაში, თუ ცალკე იცხოვრებდნენ, თუმცა, თუ ოჯახი ფინანსურად უზრუნველყოფილი იყო, მაშინ ახალდაქორწინებულები შედიოდნენ ისეთ სახლში, სადაც ყველაფერი იყო, ავეჯი, ჭურჭელი... და იწყებდნენ მასში ცხოვრებას<sup>238</sup>.

ებრაული გრადიციით არაებრაელზე თვითნებურად დაქორწინებული ქალი ან ვაყი ოჯახიდან არაფერს არ ღებულობდა. ნათესაობა მათ მურგს აქცევდა და ასეთი ოჯახი ნათესაობაში კარგავდა უფლებრივ მდგომარეობას ნათესაურ ურთიერთობათა რიგ სფეროში, მათ შორის მორალურ მხარდაჭერასაც. ასეთ

<sup>238</sup> *ღებუროვა ლ. ქ. ბათუმის ეროვნულ უმცირესობათა ოჯახი და საოჯახო ყოფა.* - ხელნაწერი იხ.: ბათუმის ნ. ბერძენიშვილის სახელობის სამეცნიერო-კვლევითი ინსტიტუტის ეთნოგრაფიის განყოფილების ხელნაწერთა ფონდი, აღწერა №3, საქმე №733, ბათუმი, გვ. 21.

შემთხვევაში მშობლებსა და ახალგაზრდებს შორის ნორმალური ურთიერთობების ჩამოყალიბებას ხანგრძლივი დრო სჭირდებოდა. მაგალითად, ბოთერაშვილის ოჯახის ერთი ასული გაპყვა ებრაელს და ისინი ისრაელში გადასახლდნენ, ხოლო მეორე ასული მშობლების თანხმობის გარეშე ქართველზე გათხოვდა. ოჯახისათვის ეს იყო არასასიამოვნო მოულოდნელობა, რადგან ქალიშვილს ბავშუობიდან უნერგავდნენ და არიგებდნენ, რომ იგი აუცილებლად უნდა გაპყოლოდა თავის თანაგომელს. როგორც ოჯახმა, ისე მთელმა ნათესაობამ შეწყვიტა ყოველგვარი ურთიერთობა მათთან. იმავე ოჯახში ვაჟმა ცოლად მოიყვანა სოფელ კულაშის მკვიდრი ებრაელი ქალი და მათთან გადავიდა საცხოვრებლად. რამდენიმე წლის შემდეგ ოჯახში გარდაიცვალა დედა. მამა დარჩა მარტო, ხოლო ურს ქალიშვილს ეყოლა შვილები, რის გამოც მამა მას შეურიგდა და მხოლოდ ამის შემდეგ გადასცა მემკვიდრეობის ნაწილი.

როგორც ჩანს, ებრაელებს კარგად აქეთ გააზრებული ის ფაქტი, რომ ბიეთნიკურ ოჯახში დაბადებული ბავშვი, ირჩევს რა ერთ-ერთი მშობლის ეროვნებას, ამით მეორე მშობლის ეთნიკურ ხაზს წყვეტს. თანაც ასეთი ქორწინების რაოდენობრივი თანაფარდობა დიდი და მცირერიცხოვანი ეთნოსებისათვის სხვადასხვა პროცენტს შეადგენს. მცირერიცხოვანი ეთნოსისათვის იგი პროცენტულად უფრო დიდი გამოდის, ზემოქმედების ძალაც მეტი აქვს, ამიტომ მცირერიცხოვანი ღიასპორა უფრო სწრაფად განიცდის ასიმილაციას<sup>239</sup>.

ბავშვის დაბადება. ოჯახის ერთ-ერთ ძირითად და მარადიულ ფუნქციას ბიოლოგიური კელაწარმოება შეადგენს. ოჯახსა და საზოგადოებას შობადობის ინტენსიობის მნიშვნელობა მთელი სივრცე სივრცით აღრეული ხანიდანვე პქონდა გააზრებული. ისე, როგორც მრავალ ხალხში, ებრაელებშიც ფეხმძიმობასა და მშობიარობასთან დაკავშირებით აუცილებელი იყო მთელი რიგი სავალდებულო რწმენა-წარმოდგენათა და წეს-ჩვეულებათა შესრულება. მათგან გარკვეული ნაწილი რაციონალურ ხასიათს ატარებდა. ეს ჩვეულებანი და რწმენა-წარმოდგენები, პირველ რიგში, მიზნად ისახავდა ფეხმძიმე თუ

<sup>239</sup> ბეჭთა მ. დასახ. ნაშრომი, გვ. 32, 53.

მშობიარე ქალის დაცვას მავნე და ავი სულების უარყოფითი ზემოქმედებისაგან<sup>240</sup>.

ებრაელთა ოჯახში ქალის უპირველესი მოვალეობა მიღასაოჯახო საქმეებთან ერთად ბავშვის მოვლა-აღზრდაა. მათი წარმოდგენით მშობლებს, რომლებიც სიცოცხლეს აძლევენ ბავშვს, ეს პასუხისმგებლობა შეგნებული უნდა ჰქონდეთ და მათი მოვალეობაა არა მარტო თეალყური აღეწონ და აღზარდონ სიყვარულით, არამედ, უპირველეს ყოვლისა, მათში უნდა გააღვივონ ეროვნული გრადიციები. ახალშობილი არ ატარებს არაერთარ ცოდვას, ამასთან დაკავშირებით ყოველდღიურ დილის ლოცვაში ებრაელები ამბობენ: „ღმერთო ჩემო, გონება რომელიც მომანიჭე მე სუფთაა...“<sup>241</sup>.

ებრაელებში უძველესი პერიოდიდან უშვილობა დიდ უბედურებას წარმოადგენდა, რადგან ოჯახი უმემკვიდრეოდ რჩებოდა. ქალისათვის ეს ყველაზე დიდ გრადედიად და ნაკლად ითვლებოდა. ამას ისინი მიაწერდნენ ბოროტ სულებს და მგრებს. უშვილო ოჯახის ხეიდრი მეგად მძიმე და სამწუხარო იყო. უშვილო ქალს ოჯახში ჩამორთმეული ჰქონდა მრავალი უფლება. ამის გამო იგი ყოველგვარ ღონეს ხმარობდა, რათა შვილი შესძენოდა. თუ ქალი დაფეხმძიმდებოდა, გარკვეული აკრძალვები უნდა დაეცვა საკეების მიღების დროს. მისთვის ზოგიერთი საკეების მიღება მეგად სასარგებლო იყო, ზოგიერთისა კი – მავნე.

ფეხმძიმობისას ქართველი ებრაელები ისე, როგორც ბელორუსიისა და უკრაინის ებრაელები, მიმართავენ მარჩიელს, იცოდნენ დაცდა, რომელიც ახლოს დგას ქართულ სინამდვილესთანაც. ფეხმძიმე ქალის მუცელში ძლიერი მოძრაობა, პირველ თვეს სისუსტის შეგრძნება, სიმმარში მვლის ნახვა იმის მიმანიშნებელი იყო, რომ მას ვაჟი ეყოლებოდა, ხოლო თუ სიმმრად ბაყაყს ნახავდა, მაშინ მას გოგო შეეძინებოდა. ებრაული გრადიციით ახალშობილი დაბადებიდან მერვე დღეს უნდა მონათლულიყო.

<sup>240</sup> იხ.: *თავდიშვილი რ.* ეთნოგრაფიული ნარკვევი ქუთაისელ ებრაელთა ძველი ყოფა-ცხოვრებიდან, 1940; *Донин Х.* Быть евреем, 1990; *იველაშვილი თ., ცაგარეიშვილი თ.* გვიხმობს მამული მამა-პაპათა, 1995.

<sup>241</sup> *Tora*, Иерусалим, 1992 - дварим, 28: 6.

ვაეის შობიდან 40 დღის, ხოლო ქალის შობიდან 60 დღის განმავლობაში, ქალი უწმინდურად ითვლებოდა და მას არ ჰქონდა ქმართან ურთიერთობის უფლება. ამ ხნის გასვლის შემდეგ ქალი ასრულებდა მიკვეს რიგულს - ახდენდა განწმენდას<sup>242</sup>.

სახელის დარქმევა. ებრაელებში ახალშობილი ბავშვისათვის სახელის დარქმევას ჯერ კიდევ ბიბლიური პერიოდიდან ენიჭებოდა დიდი მნიშვნელობა. ებრაული გრადიციის თანახმად, სახელის ამორჩევა დაკავშირებული იყო ცხოვრების რომელიმე მნიშვნელოვან მომენტთან. ადამიანი და მისი სახელი ერთმანეთისაგან განუყრელი იყო. საკმარისია, ვთქვათ, რომ ღმერთმა ებრაელები გამოიყვანა ეგვიპტიდან იმ მიზეზის გამოც, რათა მათ შეენარჩუნებინათ ძველი ებრაული სახელები. ეგვიპტელთა მონობაში მათ დაკარგეს ბევრი სულიერი ღირსება, მაგრამ არ რცხვენოდათ ებრაული სახელებისა და ამ კუთხით იყენენ გადარჩენილნი<sup>243</sup>.

ებრაელთა გადმოცემით, იურესალიმის პირველი გაძრის დანგრევის შემდეგ, ძვ. წ. VI საუკუნეში წარმოიშვა წეს-ჩვეულება, რომლის თანახმადაც ვაჟიშვილებისა და ქალიშვილებისათვის დაერქვათ ახლო ნათესავების სახელები: მამის, დედის, დიდედის და ასე შემდეგ. ქართველი ებრაელებისაგან განსხვავებით, აშქენაზი ებრაელები ბავშვებს მხოლოდ გარდაცვლილის სახელებს არქმევდნენ. ისინი თვლიდნენ, რომ არ შეიძლებოდა ბავშვს დარქმეოდა ცოცხალი ნათესავის სახელი, რადგან ეს გარემოება ბავშვს უბედურებას მოუტანდა. ქართველი ებრაელები კი უპირატესობას ანიჭებდნენ მშობლების, და ცოცხალი, ძველი თაობის წარმომადგენლების სახელებს. მათთან ეს წეს-ჩვეულება გამოხატავდა პატივისცემასა და დაფასებას უფროსი თაობისადმი. ხშირად ახალშობილს არქმევდნენ ისტორიული პიროვნების სახელს. მიაჩნდათ, რომ მათი დამსახურება და პატიოსნება ესმარება იმ პიროვნებას, ვინც მათ სახელს ატარებს.

<sup>242</sup> შულხან ყარუხი, დასახ. ნაშრომი, გვ. 336-339.

<sup>243</sup> დაწერ.: იხ.: *Мацнер-Бекерман Ш.* Еврейский ребенок: Иудаизм о воспитании детей, Иерусалим, 1994; *Вагиал Ш.* Еврейское воспитание. Иерусалим, 1990; *Дичер Г., Пастернак Ш.* Бар-Мицва, Иерусалим, 1994.

ეს უბიძგებს იაროს სწორი ვზით. ხშირად მამა შეილს არქმევ-  
და იმ პირის სახელს, ვინაც მას თორა ასწავლა.

ვაქს უპირატესად ნათლობის დროს არქმევდნენ სახელს,  
ხოლო ქალს – სინაგოგაში, დაბადებიდან პირველ შაბათს. ამა-  
სთანავე არ იყო მიღებული ახალშობილის სახელის წარმოთქმა  
მანამ, სანამ ეს ცერემონია ფორმალურად არ ჩატარდებოდა.  
ამიგომ არ იყო მიღებული კითხვის დასმა – „რას დაარქმევთ  
ბავშვს?“ და თუ ეს კითხვა მაინც დაისმებოდა, მშობლები უმ-  
რავლეს შემთხვევაში შემდეგნაირად უპასუხებდნენ „ჩვენ ჯერ  
არ გადაგვიწყვეტია“<sup>244</sup>.

ნათლობა. ახალშობილთან დაკავშირებით ერთ-ერთი უმ-  
ნიშვნელოვანესი მომენტია ნათლობის რიგუალი. თორის მი-  
ხედვით, „დაბადებიდან მერვე დღეს, მონათლული იყოს ყოველი  
ახალშობილი მამრობითი სქესისა“<sup>245</sup>.

ყოველი მორწმუნე ებრაელი მამა ვალდებული იყო შეეს-  
რულებინა თორის ეს მითითებები და შეილს დაბადებიდან  
მერვე დღეს წინდაცვეთის რიგუალი ჩაეგარებინა. ეს რიგუალი  
ივრითმე იწოდება – ბრიგ-მალა, რაც წინდაცვეთის აღთქმას  
ნიშნავს, ხოლო ვინც ამ წესს უშუალოდ ასრულებს, მას მოგე-  
ლი ეწოდება.

რელიგიური თვალთახედვით სასტიკად იკრძალებოდა წინ-  
დაცვეთისათვის ქირურგის მოწვევა, თუნდაც რაბინის თანდას-  
წრებით. მთხრობელთა გადმოცემით, ექიმს შეეძლო უმალღეს  
დონებზე კვალიფიციურად ჩაეგარებინა ეს ოპერაცია, მაგრამ  
იგი არ იყო უფლებამოსილი შეესრულებინა წინდაცვეთის აღთ-  
ქმა, რამდენადაც წინდაცვეთის რელიგიური მნიშვნელობა განი-  
სამღვრებოდა არა მარგო ლოცვების კითხვით, არამედ თორის  
მითითებების მკაცრი დაცვითაც.

წინდაცვეთა იყო არა უფროსი თაობის მონაგონისადმი  
ხარკის გადახდა, არამედ კანონი, რომელსაც ებრაელები ასრუ-  
ლებდნენ ათასწლეულების მანძილზე. ეს რიგუალი ჰიგიენური  
და სამედიცინო უსაფრთხოების თვალსაზრისითაც სასარგებ-  
ლოდ ითვლებოდა, თუმცა იგი უპირველეს ყოვლისა ებრაელი

<sup>244</sup> ლორია მ. ავტორის საველე-ეთნოგრაფიული ექსპედიციის დღიურები  
და აუდიო-ვიშუალური არქივი, 1997-2005.

<sup>245</sup> *Тора*, Иерусалим, 1992 - Врейшит, 17:10-14.



ხალხის ღმერთთან მუღმივი კავშირის გამოძახეული იყო და ამიგომაც მკაცრად იყავდნენ მისი შესრულების ყველა პირობას. ხალხური განმარგებით, მხოლოდ ღირსეული მოგელის მიერ შესრულებული რიგული ინარჩუნებდა თავის არსს.

წინდაცეთას ასრულებდნენ დაბადებიდან მერვე დღეს, მიუხედავად იმისა რა იქნებოდა ეს დღე - შაბათი, საახალწლო დღესასწაული - იომ-ქიფური თუ სხვა რომელიმე მნიშვნელოვანი თარიღი. ორშაბათს დაბადებულ ბავშვს წინდაცეთას უსრულებდნენ შემდეგ ორშაბათის, თუ ბავშვი მოველინებოდა ქვეყანას შაბათს, მაშინ რიგული უნდა შესრულებულიყო შემდეგ შაბათს.

წინდაცეთის გადაღება შეიძლებოდა მხოლოდ ბავშვის ავადმყოფობისას, სუსტად ყოფნისას, ნაადრევი მშობიარობის და იმ შემთხვევაში, თუ ექიმის რჩევით წინდაცეთა ბავშვის ჯანმრთელობას საფრთხეს შეუქმნიდა.

პირს, რომელსაც წინდაცეთის დროს ახალმობილი ეჭირა ხელში, სანდაკი ეწოდებოდა. სანდაკის ფუნქცია საპატიო მოვალეობად ითვლებოდა.

სასურველი იყო, მაგრამ არა აუცილებელი, რომ წინდაცეთას დასწრებოდა 10 მლოცველი მამაკაცი - მინიანი. სხვა სასიხარულო ამბების მსგავსად, ნათლობა აუცილებელად აღინიშნებოდა სადღესასწაულო სუფრით, რომელიც ამ შემთხვევაში ღებულობდა რელიგიური დღესასწაულის „სეუდაგმიცვას“ ხასიათს.

ბარ-მიცვა და ბაგ-მიცვა: ვაჟი აღწევს რელიგიურ სრულასაკოვნებას ცამეტი წლის, გოგონა კი თორმეტი წლის ასაკში. მათ შესაბამისად უწოდებდნენ „ბარ-მიცვას“<sup>246</sup> და „ბაგ-მიცვას“<sup>247</sup>. ამ დროიდან ისინი მრდასრულებად ითვლებოდნენ და თვითონ აგებდნენ პასუხს საკუთარ ქმედებებზე.

მოზარდს ამ მნიშვნელოვანი მომენტის აღსანიშნავად, ჩვეულებრივ, საშუალება ეძლეოდა ხალხის თანდასწრებით შეესრულებინა მიცვა - აღქმა. ამ რიგულის შესრულებისაგან ვაჟი ცამეტი წლამდე თავისუფალი იყო. ბარ-მიცვას რიგულისათვის ვაჟს იძახებდნენ თორასთან და სინაგოგაში იგი კითხულობდა

<sup>246</sup> აღთქმის ვაჟი.

<sup>247</sup> აღთქმის ასული.

წინასწარ მომზადებულ დრამას - ლექციას რელიგიურ თემაზე. ეს ქორწინების, შვილის დაბადების, მძიმე ავადმყოფობისაგან განკურნების გოლფას ფაქტად ითვლებოდა. ამ მომენტიდან ვაჟი სარგებლობდა იგივე უფლებებით, როგორითაც ნებისმიერი მორწმუნე ებრაელი.

რამდენადაც ქალები არ მონაწილეობდნენ საზოგადო ლოცვაში მამაკაცებთან ერთად, ამიგომ არაერთიარო ოფიციალური ცერემონია ვოგონას ბაგ-მიცვას ასაკში შესვლასთან დაკავშირებით არ სრულდებოდა. თუმცა, ჩვენს დროში ბოგიერთი ოჯახი ცდილობს, როგორმე აღნიშნოს ეს მნიშვნელოვანი მოვლენა. ასეთი სიახლეების წინააღმდეგ ებრაელები არ ილაშქრებენ, თუ, რა თქმა უნდა, ამით არ ირღვევა თორის კანონები.

დღესასწაულის მასშტაბი დამოკიდებული იყო პირად გემოვნებაზე და ოჯახის საშუალებაზე, მაგრამ, სუფრას არ უნდა დაეწრილა ჩვეულება, არ უნდა დაეფარა დღესასწაულის ებრაული ხასიათი. მოზარდს საშუალება უნდა მიეცემოდა, რომ მასზე დაკისრებული პასუხისმგებლობა ეგრძნო, რაც წინაპრების მრავალსაუკუნოვანი გრადიციების დაცვაში, საკუთარი მოვალეობის შესრულებასა და ღვთის წინაშე სხვა ვალდებულებებში გამოიხატებოდა.

ამდენად, განხილული მასალებიდან ნათლად ჩანს, რომ ებრაული ოჯახის წევრებს შორის ურთიერთობები ყალიბდებოდა პაგრიარქალური წყობით. უმცროსები ექვემდებარებოდნენ უფროსებს, უმცროსი ძმა - უფროსს. ოჯახის უფროსისადმი ყველა პატივისცემით იყო გამსჭვალული. საოჯახო ყოფაში ბავშვის დაბადება, ნათლობა, სახელის შერქმევა თუ სხვა რიგული მიმართული იყო ებრაული ოჯახის თვითმყოფადობის შენარჩუნებისაკენ.

საქორწინო წეს-ჩვეულებები. ებრაულ საქორწინო გრადიციებში შეინიშნება ბიბლიური ეპოქის დანამრევეები, რითაც დასტურდება გრადიციული კულტურის ამ სფეროს კონსერვატიულობა. მეორე მხრივ, ქართულ ხალხთან ხანგრძლივი კონტაქტების შედეგად საქართველოში მცხოვრებ ებრაელებში, განსაკუთრებით კი ქართველ ებრაელებში, დასტურდება ქართული ხალხისათვის ნიშანდობლივი საქორწინო ჩვევები. ამ საკითხების გარკვევაში ჩვენთვის მნიშვნელოვანია ი. ჳყო-

ნიას<sup>248</sup>; თ. ოჩიაურის<sup>249</sup>; თ. იველაშვილის<sup>250</sup>; მ. ბექაიას<sup>251</sup>; ნ. მაჩაბლის<sup>252</sup>; ლ. მელიქიშვილის<sup>253</sup> და სხვათა ნაშრომები.

ქართველ ებრაელებში ისე, როგორც მთლიანად პოსტსაბ-ჭოურ სიერცეში მცხოვრებ ებრაელებში, ოჯახების დამოყვრება-დანათესავეებისათვის რამდენიმე საფეხური იყო გასაუღელი: ხელის დაკვრა – ნიშნობის პირველი საფეხური; სიცივის გაგანა უბანში – რაც გულისხმობდა დამოყვრების სანათესაოში გახ-მაურებას; გარიგება – როცა ოჯახები ეკონომიურ მომენტებზე თანხმდებოდნენ; დაბეება – რაიმე ნიშნის, ბეჭდის ან ფულის გაცემა; ნიშნობა და ქორწილი. მოგჯერ ნიშნობასა და ქორ-წილს აერთიანებდნენ, რაც იმაზე იყო დამოკიდებული, თუ რამდენად კარგად იცნობდნენ ოჯახები ერთმანეთს<sup>254</sup>.

აჭარაში მცხოვრებ როგორც ქართველ, ისე აშქენაზ ებრაე-ლებში ეს საფეხურები გამარტივებული იყო და საქორწინო ცერემონია გულისხმობდა მხოლოდ გარიგებას, ნიშნობას – „კიდუშინს“ და ქორწილს – „ნისუინს“. საინტერესოა, რომ დასაქორწინებელი ქალ-ვაჟის ოჯახების ახლო ნაცნობობის მიუხედავად, მაინც საჭირო იყო საქმის მოსაგვარებლად მათ შორის მაჭანკლის – „მამულის“ დახმარება. მამულის საქმიანობა დაფიქსირებულია როგორც ქართველ, ისე აშქენაზ ებრაე-ლებში, ოღონდ მცირეოდენი განსხვავებით. ევროპელ ებ-

<sup>248</sup> *კყონია ი.* ქორწინების ინსტიტუტი მთიულეთში, თბილისი, 1955.

<sup>249</sup> *ოჩიაური თ.* წყლის კულტის ელემენტები საქორწინო რიტუალში, მსე, თბილისი, 1975.

<sup>250</sup> *იველაშვილი თ.* საქორწინო წეს-ჩვეულებანი საქართველოში, თბი-ლისი, 1999.

<sup>251</sup> *ბექაია მ.* ძველი და ახალი საქორწინო ტრადიციები აჭარაში, ბათუმი, 1974.

<sup>252</sup> *მაჩაბელი ნ.* ქართველი ხალხის საოჯახო ურთიერთობის ისტორიიდან (მშითვის ინსტიტუტი აღმოსავლეთ საქართველოში), თბილისი, 1976.

<sup>253</sup> *მელიქიშვილი ლ.* ტრადიციული და საქორწინო წესჩვეულების სტრუქ-ტურული ანალიზი და ინოვაცია, თბილისი, 1986.

<sup>254</sup> *მაეალ-მაღალაშვილი*, დასახ. ნაშრომი, გვ. 62; *Микдаш-Шамшова Л.* Некоторые особенности свадьбы у горских евреев. – Международная научная конференция «Археология и этнография кавказа», Баку, 2000. с. 204-205; *Емельяненко Т. К* Истории сложения свадебной обрядности у среднеазиатских (Бухарских) Евреев. – IV Конгресс этнографов и антропологов России, Тезисы докладов, 2001, с. 286.

რაელებში 1918 წლამდე არსებობდა სპეციალურად ამ მიზნით მოსაქმე პროფესიონალი მაჭანკალი. მისთვის ეს პროფესია იყო და ამით ირჩენდა თავს. აჭარაში აშქენამი მაშელის საქმიანობა მხოლოდ მითითებული რეგიონით შემოიფარგლებოდა. რაც შეეხება ქართველ ებრაელებს, ისინი მაშვალს საჭიროების შემთხვევაში იყენებდნენ. მაშვალად შეიძლება მოწვეული ყოფილიყო თემში დაფასებული ან დაინტერესებული მხარის რომელიმე ებრაელი ნათესაეი, რომლის საქმიანობა უკვე აღარ შემოიფარგლებოდა მხოლოდ აჭარის რეგიონით. იგი მთელ საქართველოს მოიცავდა. მაშვალი ადგენდა ქალ-ვაჟის ეროვნულ კუთვნილებასა და სარწმუნოებას. ებრაელებს თავისი ეროვნების გადარჩენის ინსტინქტმა გამოუმუშავა ამ საკითხისადმი თავისებური მიდგომა. მათთვის აუცილებელი პირობა იყო ებრაელის ებრაელად დარჩენა, მომავალი თაობების ებრაული სულით აღზრდა და თავისივე ეროვნების ადამიანზე დაქორწინება. პარალელურად მაშვალი არკვევდა ოჯახის რეპუტაციასა და ეკონომიკურ მდგომარეობას. ქალ-ვაჟის შეუღლებაზე ფიქრი იწყებოდა მას შემდეგ, როდესაც ისინი მიაღწევდნენ საქორწინო ასაკს. საველე მონაცემებით, ქალების უმრავლესობა თხოვდებოდა ძირითადად 16 წლიდან, ხოლო ვაჟების დაოჯახება 18 წლიდან ხდებოდა. როგორც უკვე ითქვა, ებრაული კანონის თანახმად, რელიგიურად ვაჟი სრულწლოვანი 13 წლის ასაკში ხდება, ქალი კი 12 წლისა და უკვე ამ დროიდან მათ შეუძლიათ დაოჯახება. ქუთაისელ ებრაელებში ცნობილი იყო გამონათქვამი: „13 წლის ქალი ან ქვის ქვეშ ან ქმრის ხელში“<sup>255</sup>.

საქართველოს ებრაელებში დაფიქსირებულია ბავშვთა მცირეწლოვან ასაკში დანიშნვის შემთხვევები. ასეთ დროს ვაჟის პატრონი ქალის მშობლებს მისცემდა ფულს – „ქესუმს“, ან რაიმე ნივთს, ხოლო ქალის მხარე ფიცს – „კინიანს“ ღებდა და სტუმრებს გაკვანძულ ცხვირსახოცს გადასცემდა, რომლის მიხედვითაც იგი ღებულობდა პასუხისმგებლობას, რომ შეიღოს სხვას აღარ მიათხოვებდა<sup>256</sup>. თუმცა ასეთი ფაქტები ჩვენს საკვ-

<sup>255</sup> *Давид И.* დასახ. ნაშრომი, I, გვ. 586.

<sup>256</sup> დაწერ. იხ.: *თავდიშვილი რ.* ეთნოგრაფიული ნარკვევი ქუთაისელ ებრაელთა ძველი ყოფა-ცხოვრებიდან, თბილისი, 1940.

ლევ რევიონში მცხოვრებ ებრაელებში სავსე მასალებით არ დასტურდება. საქორწინო წყვილის შერჩევით დაინგერესებული იყო როგორც დასაქორწინებელი წყვილის ოჯახი, ისე ადგილობრივი ებრაული სათვისტომოს წევრები, რომლებიც ყოველივეს თვალყურს ადევნებდნენ. ქალის საქორწინო ასაკის შესრულების შემდეგ სათვისტომო ვაჟის ოჯახის წევრებს ეხმარებოდა, რაც ვაჟის სხვადასხვა სახის დღესასწაულებზე დასწრების ხელსშეწყობაში გამოიხატებოდა. ყოველივე ეს საქორწინო წყვილთა გაცნობის მიზნით ხდებოდა. თავშეყრის ადგილი შეიძლება ყოფილიყო რომელიმე ახლობლის დაბადების დღე, რელიგიური და საერო დღესასწაული, განსაკუთრებით აღსანიშნავი იყო შაბათის დღესასწაული. თორის მიხედვით შაბათი უფლის დღედ არის გამოცხადებული: „ექვსი დღე აკეთე საქმე. მეშვიდე დღე კი დასვენების შაბათია“<sup>257</sup>. შაბათი იწყება პარასკეს, მზის ჩასვლისას და ოჯახის დიასახლისი იწყებს საშაბათო მზადებას, ამზადებს რელიგიურ კერძებს, ალაგებს სახლს. დიასახლისს ყოველივე ეს შაბათის დადგომამდე უნდა დაემთავრებინა. ამ შეხვედრაზე მომავალი საპატარძლო ცდილობდა, გამოეყვანა კარგი თვისებები, ხასიათი, საოჯახო საქმიანობაში მოხერხებულობა, სტუმართმოყვარეობა. ებრაელებში სარძლოს შერჩევის დროს დიდი ყურადღება ენიჭებოდა პატიოსნებას, თავმდაბლობას, შრომისმოყვარეობას, რადგან ებრაული ოჯახის სიწმინდის, გრადიციებისა და წეს-ჩვეულებების მენახვა და დაცვა ძირითადად ქალს ევალებოდა. ამ თვისებების დაუმსგებლად ვაჟის ოჯახი ქალის მშობლებთან მაშვალს არ გააგზავნიდა. შემთხვევითი არაა ის ფაქტიც, რომ ებრაელები შაბათს ეძახდნენ დედოფლის დღეს<sup>258</sup>. ასეთ შეხვედრებზე ახალგაზრდა წყვილები ერთმანეთს ეჩვეოდნენ. ქალ-ვაჟის შეუღლების საქმეში გარკვეულ როლს თამაშობდა მშობლების ეკონომიური მდგომარეობა. წელში გამართული ოჯახი ყოველთვის ცდილობდა შეძლებულ ოჯახთან დამოყვრებას. ებრაული გრადიციითა და რელიგიური ნორმებით დაშვებული იყო დეიღამვილ-მამიღამვილებს, ასევე, ბიძაშვილებს შორის ქორწინება.

<sup>257</sup> *Тора*. Иерусалим. 1992 - Шмот, 20:9-11.

<sup>258</sup> *ლორია მ.* ავტორის სავსე-ეთნოგრაფიული ექსპედიციის დღიურები და აუდიო-ვიზუალური არქივი, 1997-2005.

ასეთი ფაქტები დაფიქსირებულია ჩვენს საკვლევ რეგიონშიც. მაგალითად: ჯანაშვილების ორი ოჯახი ხუთი შთამომავლობის მანძილზე არიან ბიძაშვილ-მამიდაშვილები. ეს თავისებურებანი რადიკალურად განსხვავდება ქართული გრადიციისაგან. წესი-სამებრ, საქართველოს მოსახლეობაში ნათესავთა როგორც პირდაპირი, ისე გვერდითი ხაზით დაქორწინება შვიდი თაობის გასვლამდე დაუშვებელი იყო. საქართველოს სხვა კუთხეებისაგან განსხვავებით, ამ მხრივ გარკვეული თავისებურებები ახასიათებდა აჭარის მოსახლეობას, სადაც იშვიათად ადგილი ჰქონდა კუმენურ და კროსკუმენურ ქორწინებებს<sup>259</sup>. აჭარის მოსახლეობის ეს თავისებურება გამოწვეული იყო იმ სოციალურ-პოლიტიკური ვითარებით, რომელშიც ეს მხარე საუკუნეების განმავლობაში იმყოფებოდა. ებრაელთა გვარის გიპის სოციალური ორგანიზაციის ფარგლებში, უფრო კონკრეტულად, ახლო ნათესავეებში ენდოგამიური მოვლენები იუდაიზმის ნორმებმა და, რაც მნიშვნელოვანია, ადაპტაციური პროცესებისათვის დამახასიათებელმა ინსტიტუტებმა გამოიწვია. აჭარაში მცხოვრებ ებრაულ მოსახლეობაში ამდაგვარი ქორწინებები მასობრივ ხასიათს არ ატარებდა. ებრაელთა საქორწინო წესჩვეულებებში ამკარად იკვეთება ებრაელად დარჩენის სურვილი, რაც თავისთავად თავის რჯულზე დარჩენას განაპირობებდა, მაგრამ ამავე დროს შეთვისებული ჰქონდათ ქართველი ხალხის ყოფისა და კულტურის მრავალი ელემენტი. სწორედ ეს ფაქტორი წარმოადგენს ქართველი ებრაელების ერთ-ერთ სპეციფიკას, რამედაც არ შეიძლება გავლენა არ მოეხდინა ქართველ ხალხთან მათ ეკონომიკურ, კულტურულ და საერთოდ ყოველდღიური ცხოვრების მჭიდრო ურთიერთობას. ქართველი ებრაელის ფენომენის, როგორც ცალკე ჩამოყალიბებული ეთნიკური ერთეულის შესწავლა-ახსნისას ეს ფაქტორი აუცილებლად უნდა იქნეს გათვალისწინებული<sup>260</sup>.

მას შემდგომ, რაც ყველა ზემოთ ჩამოთვლილი პირობა ვაჟის მშობლებთან შეთანხმდებოდა, ქალის ოჯახში მოსალაპარაკებლად მივიდოდა მაჭანკალი, რადგან ისე, როგორც ქარ-

<sup>259</sup> ბეჭია მ. ოჯახის განვითარების სოციალური პრობლემები (განქორწინების ისტორიულ-სოციალური კვლევის საკითხები), თბილისი, 1980.

<sup>260</sup> მაგალ-მაღალაშვილი, დასახ. ნაშრომი, გვ. 64.

თველ ხალხში, ებრაელებშიც ქალ-ვაეის დაქორწინების საქმეში გადამწყვეტი სიტყვა მათ მშობლებს ეკუთვნოდა<sup>261</sup>. მოლაპარაკებები შედეგიანად თუ დასრულდებოდა, მაშინ შეთანხმდებოდნენ ნიშნობაზე. თუ გარიგება მიუღებელი აღმოჩნდებოდა ქალის ოჯახისათვის, მაშინ ეს მხარე, იმ მიზნით, რომ ვაეის ოჯახი და სათეისგომო არ განაწყენებულიყო, მოიმიზეზებდა: გოგოს ჯერ არ სურს გათხოვება, ან მისთვის ჯერ აღრეაო...

ნიშნობა. საქორწინო ურთიერთობების მოწესრიგების სფეროში ერთ-ერთ ძირითად და შეიძლება ითქვას, გადამწყვეტ საფეხურს ნიშნობა წარმოადგენდა, რითაც მთავრდებოდა ქალ-ვაეის ოჯახების დამოყვრების პროცესი. ნიშნობის დღე წინასწარ იყო შეთანხმებული, განსაზღვრული იყო მოწვეულ სტუმართა რაოდენობა. ნიშნობაში ოჯახის ახლობლები და ნათესავეები, ზოგ შემთხვევაში კი სათეისგომოს წევრებიც მონაწილეობდნენ. ქართველ ებრაელთა ოჯახში ძირითადად მიდიოდნენ ქართველი ებრაელები, ხოლო ევროპელ ებრაელებში – ძირითადად აშქენაზები. ფაქტიურად, ნათესავეებისა და სათეისგომოს მიერ ნიშნობა იყო ამ ურთიერთობების აღიარება.

ნიშნობაზე სიძეს მიჰქონდა სხვადასხვა საჩუქარი – საყურე, ოქროს ბეჭედი, დასანიშნი ბეჭედი. საჩუქრების რაოდენობა და მრავალფეროვნება დამოკიდებული იყო სასიძოს ოჯახის შესაძლებლობებზე. განსაკუთრებული ყურადღება ეთმობოდა ნიშნობის ბეჭედს. იგი წესისამებრ მრგვალი ფორმის, სუფთა ოქრო ან ვერცხლი უნდა ყოფილიყო. მასზე სხვა რაიმე ნიშანი, მათ შორის ძვირფასი თევლები არ უნდა ყოფილიყო. არ შეიძლებოდა სხვისაგან ნათხოვები ან ნაქირავეები ბეჭდის მიგანა. თუ ვაეს სურდა ნიშნობის ცერემონიისათვის გამოეყენებინა საგვარეულო ბეჭედი და ძვირფასეულობა, მაშინ მას ეს ბეჭედი უნდა შეეძინა, ან საჩუქრად მიეღო მფლობელისაგან. ამ ცერემონიის დროს სიძე დედოფალს თითზე ბეჭედს უკეთებდა და ამბობდა: „ამ ბეჭდით შენ ხლები ჩემი ცოლი, მოსესა და ისრაე-

<sup>261</sup> დაწვრ. იხ.: *მგელაძე ელ.* შრომის ორგანიზაცია და მმართველობის ფორმები აჭარულთა ოჯახში ძველად. – აჭარის მოსახლეობის ყოფა და კულტურა, თბილისი, 1967; *მისივე*, ზემო აჭარის სოფელი ძველად, ბათუმი, 1973; *მისივე*, ქორწინება და საქორწინო წესჩვეულებანი აჭარაში. – კულტუროლოგიური და ისტორიულ-ეთნოგრაფიული ძიებანი საქართველოში, ბათუმი, 1996.

ლის კანონით“. აუცილებელი პირობა იყო აგრეთვე „ბეს“ – მონეგის გაცელა. ბეს სიცოცხლის ბოლომდე ინახავდნენ. ებრაელთა ამრით, ვერცხლის ფული ბედნიერების მომგანი იყო<sup>262</sup>. ნიშნობისას ვაჟის ოჯახს ქალის მამისეულ სახლში აუცილებლად მიჰქონდა სხვადასხვა ტკბილეული, რომელთა შორის განსაკუთრებით აღსანიშნავი – ფუან ნამცხვარია. მისი რაოდენობა უნდა კენგი ყოფილიყო.

ქორწილი. ნიშნობის ცერემონიის შემდეგ იწყებოდა ქორწილისათვის მზადება. სხვადასხვა ხალხში ქორწილის რიგუალისათვის წელიწადის სხვადასხვა პერიოდი იყო შერჩეული. ქართველ ხალხში ყველაზე სასურველ დროდ ითვლებოდა შემოდგომა – ოქტომბერი და ნოემბერი. სომხეთის მოსახლეობაში ქორწილთა დიდი რაოდენობა პროცენგულად დეკემბერიანეარსა და თებერვალზე მოდიოდა. აღმოსავლეთ სლავებში გაზაფხულზე, რუსეთის მოსახლეობაში კი ზამთარში – იანვრის დასასრულსა და თებერვლის დასაწყისში. ბალკანეთის ნახევარკუნძულის ხალხებში დაწინდვისა და ქორწილისათვის ხელსაყრელ დროდ შემოდგომა ითვლებოდა, გამონაკლისს წარმოადგენდნენ მაკედონიის ბულგარელები<sup>263</sup>. საქართველოს ებრაელებში საქორწინო რიგუალი უკავშირდებოდა შემოდგომა-ზამთრის პირს და გაზაფხულს. ქორწილი წლის ამ პერიოდებში, განსაკუთრებით კი შემოდგომაზე, ებრაული კალენდრით ახალი წლის ციკლი ბიბლიური ცნობებითაც დასტურდება. მოსავლის აღების, სუქოთის დღესასწაულზე რთველის მიმდინარეობისა და დამთავრების ზეიმს თან ერთვოდა საქორწილო ცერემონიალი. გაზაფხულზე კი მას ბუნების განახლებას, აღორძინებას, პირველ მოსავალს უკავშირდებდნენ. ძველი აღმოსავლური ღვთაებების ქორწინებაც ხომ ამ პერიოდს უკავშირდებოდა<sup>264</sup>.

<sup>262</sup> ქართველ ებრაელთა ყოფა და ფოლკლორი, შემდგენელები: ელგუჯა დადუნაშვილი, სოლომონ ტაბოცაძე, ნინო დოლიძე, თბილისი, 1999, გვ. 66.

<sup>263</sup> იველაშვილი თ. საქორწინო წეს-ჩვეულებანი საქართველოში, თბილისი, 1999, გვ. 130.

<sup>264</sup> ჩოხელი ს. საქორწინო პოემიის ერთი ასპექტისათვის.- ცისკარი, №2, თბილისი, 1986, გვ. 118-119; ჯინჯიბაშვილი მ. პატარძლის წყალთან ზიარება ქართველ ებრაელთა საქორწინო რიგუალში.- მასალები საქართველოს ეთნოგრაფიისათვის, XXIII, თბილისი, 1987, გვ. 115-118.



ქორწილისათვის აუცილებელი იყო სიძეს დედოფლისათვის შეეძინა სადედოფლო კაბა, ფეხსაცმელი, თავის მხრივ, პაგარძლის ოჯახი ყიდულობდა პერანგს, კოსტიუმს, ფეხსაცმელს და მომავალი სასიძოს ოჯახს გააცნობდა მზითეს. მზითეში შედიოდა: საწოლი – ბეწრით, გადასაფარებლით და სხვა მოწყობილობით; ჭურჭლეულობა, რგოლის ბეჭედი, მაგენ-დაეიდი – კელონი, ციციგი, ვერცხლის თასი და სხვა. ახალდაქორწინებულებს ვაჟი რომ შეეძინებოდათ, მისი დალოცვა მზითეში არსებული ვერცხლის თასით ხდებოდა<sup>265</sup>. მზითეის წიგნის შედგენა ქართულ საქორწინო გრადიციებშიც არის დაფიქსირებული, მაგრამ, ებრაულისაგან განსხვავებით, იგი ორ პირად იწერებოდა. მისი ერთი პირი ქალს მიჰქონდა ქმრის ოჯახში, მეორე კი მშობლებთან რჩებოდა. გათხოვილი ქალის ნაადრევად უშვილოდ გარდაცვალების შემთხვევაში ქალის მშობლებს ამ მზითეის წიგნის მეშვეობით შეეძლოთ კანონიერად შედავებოდნენ სიძეს და მზითეი უკან დაებრუნებინათ<sup>266</sup>. საყურადღებოა ის ფაქტი, რომ დედოფალს დაახლოების მიზნით ქორწილამდე შეეძლო მისულიყო საქმროს ოჯახში და ღამეც კი გაეთია. ოღონდ საბედოები წესის მიხედვით ცალ-ცალკე წვებოდნენ. სტუმრად მისულ ქალს აწვენდნენ სადედამთილოსთან<sup>267</sup>.

მთხრობელთა გადმოცემით, ქორწილის წინა დღეს ებრაელი ქალი განწმენდის რიტუალის ჩასატარებლად „მიკეეში“ მიჰყავდათ, რომელიც სინაგოგაში ინახებოდა. მიკეე წვიმის წყლით სავსე აუზი იყო. მასში წყალს წვიმიდან წვიმამდე არ ცვლიდნენ. აუზში სამჯერ ჩაყვინთვის შემდეგ საპატარძლო განსაცმელს შეუმშრალებლად იცვამდა. ყოველივე ეს, მათი წარმოდგენით, გამრავლებას, ნაყოფიერებას უკავშირდებოდა. რიტუალის საშუალებით პატარძალი წყლის გამანაყოფიერებელი ძალის თანაბიარი ხდებოდა და შვილიერების უნარს იძენდა. წყლის გამანაყოფიერებელი ძალა ქართულ ეთნოგრაფიულ ყოფაშიც მნიშვნელოვან როლს ასრულებდა. თ. თოიბური ერწოში ჩაწერილ მასალებზე დაყრდნობით აღნიშნავდა: „მზის გადახრის

265 ლორია მ. ავტორის საველე-ეთნოგრაფიული ექსპედიციის დღიურები და აუდიო-ვიზუალური არქივი, 1997-2005.

266 მანაბელი ნ. დასახ. ნაშრომი, გვ. 109.

267 დემუროვა ლ. დასახ. ნაშრომი, გვ. 23.

ეამს, პატარძალს ხელს მოჰკიდებდა მღაღე ან ამ სოფლის რძალი (ადგილობრივი ქალი არ შეიძლებოდა), შეიყვანდა მღაღეში და სათანადო ლოცვას წარმოთქვამდა. შემდეგ სამჯერ შემოაგრიანებდა და შიგ წყალში ჩააწვენდა. მთხრობლის თქმით, დალოცვის ფორმულა ისეთივე იყო, როგორც ქორწილის დროს: „იხეირეო, იბელნიერეო, ქალიანი და ვაჟიანი იყავიო.“ როდესაც პატარძალი წყლიდან ამოვიდოდა, არ შეიძლებოდა ხატისაკენ პირი მიებრუნებინა, არც განისამოსის ვაწურვის უფლება ჰქონდა, არც ეცხლთან მისეღისა – ისევე სეღს უნდა დაეძინა<sup>268</sup>. აგრეთვე, სამცხესა და აჭარაში შუა მათხულში იმართებოდა დიდი დღესასწაული. მემო აჭარაში ამ დროს უშეიღო ქაღები შეიღიერების მინიჭების მიზნით გბის წყალში ბანაობდნენ. ასეთი ძაღა მიეწერებოდა ჰინჭაოს გბას, სადაც გაღმოცემით წყლის ხარი ბუღობდა<sup>269</sup>. ქორწიღის წინ მღინარებე გასღა მთის ებრაელი მამაკაცისთვისაც იყო დამახასიათებელი. თ. სახოკია წერდა: „ქორწიღის წინ მომავალი ცოლ-ქმარი მარხუღობს, სანამ ნეფე თავს იპარსავს, ახაღგამრდა ყმაწვიღები ჯირითს მართავენ, რომელთაც შემდეგ სასიღოც უერთდება, სოფღის ქაღები ნეფეს ფქეიღს აყრიან, რის შემდეგაც იგი მღინარებე მიღის. ყმაწვიღები საქორწინო განისამოსს აცმევენ, უგაღობენ დავითის 137 ფსაღმუნს და იერუსალიმის გღოვის ნიშნად თავებე ნაცარს აყრიან<sup>270</sup>.

რიგუაღური განბანვა ებრაელი ქაღისთვის აუციღებელი იყო და იგი ამას სხვა შემთხვევებშიც ასრუღებდა, მაგაღითად, მენსტრუაციის დამთაერებისას. სიმბოღური განწმენღის გარეშე მას ეკრძაღებოდა ქმართან ახღოს მისეღა და სარეცღის გაზიარება<sup>271</sup>.

<sup>268</sup> *ოჩიაური თ.* დასახ. ნაშრომი, გვ. 164-165.

<sup>269</sup> *მაკაღათია მ.* მესაქონღობა მესხეთში (სამცხე-ჯაეახეთი).- მასაღები მესხეთ-ჯაეახეთის ეთნოგრაფიული მესწავღისათეის, თბიღისი, 1972, გვ. 61. მღრ. *შამიღაძე ვ.* აღაღური მესაქონღობა საქართვეღოში, თბიღისი, 1969; *მგეღაძე ნ.* ერთი წარმართული რიგუაღის მესახებ ღორჯომის ხეღბაში.- სამხრეთ-დასაეღეთ საქართვეღოს გეპირსიგყვიერება, VII, თბიღისი, 1984; *თანღიღაეა მ.* წყღის კულტი და ქართული ფოღკღორი, გამომცემღობა „აჭარა“, ბათუმი, 1996.

<sup>270</sup> *სახოკია თ.* კავკასიის ებრაელი.- ცნობის ფურეღი, № 1783, 1902.

<sup>271</sup> *კაპისმეღოვი ი.* ნანახი, მოსმენიღი, განცღიღი, თეღ-აეავი, გვ.156.

როგორს ქართულ, ისე ებრაულ ყოფაში დამოწმებული პა-  
გარძლის წყალთან ზიარების რიგული გარკვეულად უკავშირ-  
დება ახლო აღმოსავლეთში მეტ-ნაკლებად გავრცელებულ აბა-  
ნოს რიგულს. სპარსული წარმოშობის სიგყვა – აბანო, რომე-  
ლიც წყლებს ნიშნავს და წყლის ღვთაებასთან, წყლის კულტ-  
თან, წყლის დღესასწაულთან არის დაკავშირებული, მოგვიან-  
ებით ღებულობს იმ მნიშვნელობას, რომელიც ოდითგან მდი-  
ნარეებსა და გბებს ან წყლის მოსაგროვებელ ღიდ ჭურჭელს  
(ნიკბე) მიეწერებოდა<sup>272</sup>.

ებრაელები ქორწილისათვის სამშაბათსა და ხუთშაბათს  
ირჩევდნენ. ქორწილს შემღებისდაგვარად ქალის ოჯახიც იხ-  
დიდა. როგორც ეთნოგრაფიული მასალები მოწმობს, აჭარაში  
ებრაელთა საქორწინო სუფრა ქართულისაგან ღიდად არ გან-  
სხვავდებოდა. საპაგარძლოს სახლში ძირითადად იშლებოდა  
ე.წ. „ტკბილი სუფრა“, რომლის დალოცვის შემდეგ უნდა შეს-  
რულებულიყო ქეთუბის რიგული. ქეთუბას კითხულობდა სასუ-  
ლიერო პირი – რაბინი. ეს რიგული გარდებოდა საგანგებოდ  
გაკეთებულ „ხუფამი“, რაც საქორწინო ქოხს ნიშნავს. ხუფას  
კონსტრუქცია ასეთი იყო: ხის 4 სეეგს ზემოდან გადაკრული  
პქონდა ფარჩა, კარვის მსგავსად. ხუფას ბიბლიური დროიდან  
მოყოლებული პქონდა საქორწინო სარეცლის ფუნქცია. ქორ-  
წილის შემდეგ სიბე-პაგარძალს, ანუ „ხათან-ქალას“ აქ უნდა  
გაეგარებინა პირველი და მომღეენო ღამეები შვიდი ღლის გან-  
მავლობაში<sup>273</sup>. ხუფას ქვევით ღებდნენ ღიდ ბალიშს, რომელზეც  
ხათან-ქალა უნდა ასულიყო. ბალიშზე მღგარ ხათან-ქალას  
მარჯვნივ ეღგა შომქანი – ვაეის მეჯვარე, ხოლო მარცხნივ  
ღადე – ქალის მეჯვარე. შომქანი ღა ღადე აუცილებლად უნდა  
ყოფილიყვნენ უახლოესი მეგობრები, თანაც ღაქორწინებული  
ღა ამ ქორწინებით ბედნიერი. მეჯვარისაღმი ანალოგიურ  
მოთხოვნებს ითვალისწინებღა აჭარული ქორწილიც. რაბინი  
ქეთუბას, ანუ სიბე-ღედოფლის ერთმანეთის მიმართ საქორწი-  
ნო ვაღღებულებებს, წაკითხვამღე გავლიღა. მის ორ კუთხეზე

<sup>272</sup> *ჯინჯისაშვილი მ.* პაგარძლის წყალთან ზიარება ქართველ ებრაელთა  
საქორწინო რიგულში, გვ. 118.

<sup>273</sup> *ჯინჯისაშვილი მ.* ქართველი ებრაელების ყოფა ღა კულტურა (კეების  
სისტემა), გვ. 130.

ხათან-ქალა ჩაჭიდებდა ხელს, ხოლო მესამე და მეოთხე კუთხეებზე მოშპანი და დაღე. რაბინი ქეთუბას ყველას გასაგონად ჯერ ებრაულად, შემდეგ კი ქართულად წაიკითხავდა. ქეთუბას პატარძალი სიცოცხლის ბოლომდე ინახავდა.

ქეთუბის რიგუალის დასრულების შემდეგ ხდებოდა ბეჭდების გაცელა და ღვინის კურიხევა. ნაკურთხ ღვინოს ჯერ სასულიერო პირი მოსვამდა, შემდეგ ხათან-ქალა, მეჯვარეები, მშობლები და იქ მყოფი ყველა დამსწრე. ცოგაოდენ ღვინოს ჭიქაში ჩაგოვებდნენ და იაგაკმე დაასხამდნენ, შემდეგ ჭიქას ქალაღში გაახვევდნენ და სიძე მას იაგაკმე დარგყმით ამსხვრევდა. საველე მასალებით ირკევეა, რომ ჭიქის დამსხვრევის რიგუალი იყო ხსოვნა, არდავიწყება იერუსალიმის გაძრის დანგრევისა. ყოველივე ამის შემდეგ იწყებოდა მოლხენა. როგორც ეთნოგრაფიული მასალები მოწმობს, ებრაელები ქალები-სათვის და კაცებისათვის სუფრას ცალკე შლიდნენ. ცხელი კერძების მიგანამდე სუფრაზე ცივი საუბმე ელაგა - თევზი, მოხარშული ქათამი, ხენაგი. ცხელი კერძებიდან ჭარბობდა ყალია, მჟავიანი, ბრინჯი კუპაგთან, ძეხეთან და ინდაურის ხორცთან ერთად. სასმელებიდან უფრო წითელ ღვინოსა და არაყს ეგანებოდნენ. ქალების სუფრას ქალები ემსახურებოდნენ, კაცებისას კი - მამაკაცები. ქორწილში ნეფე-დელოფალი არაფერს ჭამდა. ამ ღღეს ისინი მარხულობდნენ. საქორწინო მარხვის არსი მდგომარეობდა შემდეგში: ხათან-ქალას რაიმე შეცოდება თუ ჰქონდა, იგი ამ მარხვით უნდა გამოესყიდა. მოგიერთი მთხრობელის ცნობით, ამავე მიზეზით მარხულობდნენ მშობლებიც. ქორწილში თამადის მოვალეობას აუცილებლად ვაჟის მეჯვარე მოშპანი ასრულებდა. პირველი საღლეგრძელო მაღალი ღმერთის ღიღება, მეორე - ხათან-ქალის, მესამე - მშობლების იყო. ებრაულ ქორწილში აკრძალული იყო ფულის დაწერა. ქორწილში ებრაულს, ქართულს, მათ შორის განდაგანას ცეკვავენდნენ.

მოსახლეობის ეთნიკური სიჭრელე ეროვნებათშორისი ქორწინების ერთ-ერთი ხელშემწყობი ფაქტორი იყო. ქორწინება ეთნოსში ეთნიკური ელემენტების ჩართვისას გამოდის თვისებრივად ერთ-ერთ ყველაზე რადიკალურ გზად. ჩვეულებრივ, პირველი თაობა, დასახლებული სხვა ეთნიკურ გარემოში, მთელი ცხოვრების განმავლობაში ინარჩუნებდა წინა ეთნიკურ

კუთვნილებას. მხოლოდ მათი შეილებს და შეილიშვილებს, განსაკუთრებით შერეული ქორწინებიდან შობილთ, ახასიათებლათ ჩქარი და სრული ადაპტაცია<sup>274</sup>. ებრაელებში მიუღებელი იყო შერეული ქორწინებები და მას გამუდმებით ებრძოდნენ. იცხაკ დაეიდის თქმით, რომელიმე ქართველ ებრაელს უბრალოდ რომ გაეელო ქართველთან ერთად, ეს ეცოდინებოდა მთელ ებრაულ თემს და ამის გამო ეს ებრაელი გაილანძვებოდა არა მარტო მშობლების მიერ, არამედ ნაცნობი თუ უცნობი ებრაელის მხრიდანაც<sup>275</sup>. მიუხედავად ამისა, ჩვენს საკვლევ რეგიონში ბიეთნიკური ქორწინების არა ერთი შემთხვევაა დაფიქსირებული. ამ საკითხის ზუსტად დადგენაში მნიშვნელოვანია საველე ეთნოგრაფიული მასალის და სტატისტიკური მონაცემების შეჯერება. იმის გამო, რომ 1921 წლამდე დაქორწინებულთა, დაბადებულთა და გარდაცვლილთა აღრიცხვას სინაგოგის მსახურნი აწარმოებდნენ, შეუძლებელია დავადგინოთ აღნიშნულ პერიოდამდე შერეული ქორწინებების რაოდენობა, რამეთუ ებრაელისა და არაებრაელის ქორწილი კანონიერად არ ითვლებოდა. და შესაბამისად იგი სინაგოგის ჩანაწერებშიც არ გვხვდება. იმ შემთხვევაშიც კი, თუ ქორწინება სამოქალაქო აქტით ოფიციალურად იქნებოდა აღიარებული, ასეთი ქორწინებით შეუღლებული მამაკაცი რელიგიურად უცოლოდ ითვლებოდა. ბავშვის სტატუსი დამოკიდებული იყო დედის ეროვნებაზე. თუ დედა ებრაელი იყო, ბავშვიც ებრაელი ხდებოდა. აქედან გამომდინარე, ებრაელისა და არაებრაელის ქორწილი სინაგოგაში არ აღიარებებოდა. ამის დაფიქსირება დაიწყო საბჭოთა ხელისუფლების დამყარების შემდგომ, როცა შეიქმნა მოქალაქეობრივი მდგომარეობის აქტების ჩამწერი ბიუროები<sup>276</sup>. ამ მიზეზების გამო 1921 წლამდე ნაჩვენებია წმინდა ებრაულ ქორწინებათა რაოდენობა, ხოლო მომდევნო პერიოდში ბიეთნიკური ქორწინებები.

<sup>274</sup> Бромлей Ю. В. Очерки теории этноса, Москва, с. 204.

<sup>275</sup> Давид И. დასახ. ნაშრომი, I, გვ. 580.

<sup>276</sup> Трофимова А. Материалы отделов загс о браках как этнографический источник.- СЭ, № 5, Москва, 1965, С. 121; ჯაოშვილი ვ., დასახ. ნაშრომი, გვ. 25-26.

სტატისტიკური თვალსაზრისით წმინდა ებრაულ ქორწინება-  
თა თანაფარდობა წლების მიხედვით შემდეგ სურათს იძლევა:

1901 წელს-5; 1902 წელს-9; 1903 წელს-9; 1904 წელს-14;  
1905 წელს-8; 1906 წელს-18; 1907 წელს-7; 1908 წელს-16; 1909  
წელს-8; 1910 წელს-10; 1911 წელს-11; 1912 წელს-13; 1913  
წელს-6; 1914 წელს-6; 1915 წელს-2; 1916 წელს-6; 1917 წელს-8;  
1918 წელს-12; 1919 წელს-19; 1920 წელს-35; 1921 წელს სულ-  
233277.

1925-2008 წლებში ბიეთნიკური ქორწინებების ზოგადი სუ-  
რათი აჭარაში მცხოვრებ ებრაელებში შემდეგნაირი იყო:  
1925-1930 წლებში: ებრაული-78, შერეული-56; 1930-1935  
წლებში: ებრაული-71, შერეული-134; 1935-1940 წლებში: ებრაუ-  
ლი-48, შერეული-97; 1940-1945 წლებში: ებრაული-55, შერეუ-  
ლი-130; 1945-1950 წლებში: ებრაული-61, შერეული-100;  
1950-1955 წლებში: ებრაული-54, შერეული-56; 1955-1960 წლებ-  
ში: ებრაული-70, შერეული-63; 1960-1965 წლებში: ებრაული-39,  
შერეული-46; 1965-1970 წლებში: ებრაული-41, შერეული-46;  
1970-1975 წლებში: ებრაული-35, შერეული-38; 1975-1980 წლებ-  
ში: ებრაული-14, შერეული-34; 1980-1985 წლებში: ებრაული-8,  
შერეული-28; 1985-1990 წლებში: ებრაული-13, შერეული-29;  
1990-2008 წლებში: ებრაული-30, შერეული-59. სულ: ებრაუ-  
ლი-620, შერეული-915. განქორწინებულთა სტატისტიკა ასეთნა-

---

<sup>277</sup> აჭარის არ მოქალაქეობრივი მდგომარეობის რეგისტრაციის არქივი:  
Еврейская синагога-с1900г до 1910 года; Еврейская синагога- книга записи  
умерших 1900-05 гг, Арх. №6; Еврейская синагога- книга записи умерших  
1906-12 гг, Арх. №7; Еврейская синагога- книга записи умерших 1913-21 гг,  
Арх. №8; Батумская Еврейская синагога - Метрическая книга для записи  
родившихся 1901-1911 гг.; Батумская Еврейская синагога - Метрическая  
книга для записи разводимых 1901-1911 гг, №13; Батумская Еврейская  
синагога - Метрическая книга для записи разводимых 1911-1921 гг, №14;  
Батумская Еврейская синагога-Алфавит на родившихся евреев, №18; Батум-  
ская Еврейская синагога-Алфавит на умершихся евреев, №19; Батумская Ев-  
рейская синагога-Алфавит на бракосочетавшихся евреев, №20.

ირად წარმოვედიღებ: ებრაულ ოჯახებში-165, ბიეთნიკურ ოჯახებში-283<sup>278</sup>.

შერეული ქორწინებები ხშირი იყო ევროპელ ებრაელებსა და აჭარაში მცხოვრებ სხვადასხვა ეთნიკურ ჯგუფებს, განსაკუთრებით კი – რუსებს შორის. ქართველ ებრაელებში შერეულ ქორწინებათა რაოდენობა შედარებით მცირე იყო. მაჭანკლობის ინსტიტუტი ქართველ ებრაელებს საშუალებას აძლევდა დაკავშირებოდნენ საქართველოს სხვა კუთხეთა ებრაულ სათვისტომოებს, რაც მნიშვნელოვნად მზლდავდა მათში ბიეთნიკური ქორწინების შემთხვევებს. ამას მოკლებულნი იყვნენ ევროპის სხვადასხვა ქვეყნებიდან ჩამოსული ებრაელები, თუმცა რუსებთან მათი ქორწინების შედარებით სიჭარბე იმპერიული ასიმილაციური პოლიტიკის პირობებში განსაზღვრული მოტივებით უნდა აიხსნას<sup>279</sup>. ანალოგიური მდგომარეობა იყო ქალაქ ქუთაისში და სამცხე-ჯაეახეთში მცხოვრებ ებრაელებშიც<sup>280</sup>.

ამრიგად, სპეციალური სამეცნიერო ლიგერატურის, საარქივო მონაცემებისა და სხვა ეთნოგრაფიული მასალების ურთიერთშეჯერებით გამოიკვეთა, რომ, ზოგადად, ებრაული საქორწინო გრადიციების საბოლოო იერსახის ჩამოყალიბებაში გადამწყვეტი როლი შეასრულა იუდაიზმმა. ებრაელთა ისტორიული სამშობლოდან იძულებითმა მიგრაციამ და უცხო ეთნიკურ გარემოში ადაპტაციის თავისებურებებმა განაპირობა საქორწინო წეს-ჩვეულებების გარკვეული მოდიფიკაცია. მიუხედავად იმისა, რომ ქართველ ებრაელთა საქორწინო გრადიცი-

---

<sup>278</sup> აჭარის არ მოქალაქეობრივი მდგომარეობის რეგისტრაციის არქივი: ა)ქორწინების რეგისტრაციის აქტების ჩაწერის წიგნი-1925-68 წლები; ბ)განქორწინების რეგისტრაციის აქტების ჩაწერის წიგნი-1925-68 წლები; ბათუმის მოქალაქეთა მდგომარეობის რეგისტრაციის განყოფილება: ა)ქორწინების რეგისტრაციის აქტების ჩაწერის წიგნი-1968-2008 წლები; ბ) განქორწინების რეგისტრაციის აქტების ჩაწერის წიგნი-1968-2008 წლები.

<sup>279</sup> Лория М. Бизтнические браки среди Батумских евреев. – IV конгресс этнографов и антропологов России, Москва, 2001, С. 289.

<sup>280</sup> ფუტკარაძე თ. ეთნიკური სტრუქტურა და ეროვნულ-დემოგრაფიული პროცესები სამცხე-ჯაეახეთში, ბათუმი, 1998, გვ. 51-53; აბესაძე ნ. ეთნიკური პროცესები ქ. ქუთაისში.- ისტორიულ-ეთნოგრაფიული ძიებანი II, თბილისი, 2000, გვ. 27.

ებში შეინიშნება ქართული გარემოს გავლენა, მათ ამქენაზი ებრაელებისაგან განსხვავებით, უფრო მეტად შესძლეს საქორწინო წეს-ჩვეულებათა თაედაპირველი იერსახის შენარჩუნება და მაჭანკლობის ინსტიტუტის როლის გაფართოებით ბიეთნიკური ქორწინებისაგან დამცაეი მოდელის შემუშაეება.

მიცეალებულის კულტი. საქართეელოს ებრაელებში თორა და მოსეს კანონები განსაზღერაედა მათი ცხოვრების წესსა და ეროენულ ხასიათს. იუდაიზმის გავლენა ღრმად ეტყობა ებრაელთა საზოგადოებრიე აზრს და კულტურის თითქმის ყეელა სფეროს. განსაკუთრებით მიცეალებულის დაგირება-დაკრძალვისა და გლოვის – აბელობის რიტუალს. ნაშრომის აღნიშნული მონაკეეთის მიზანს სწორედ ამ თავისებურებების მუსგად და თანმიმდევრულად განხილეა წარმოადგენს.

გარდაეეალების წინ, ეიდრე მომაკედაეს ლაპარაკი შეეძლო, მასთან მიდიოდა სასულიერო პირი – რაბინი ან ხახამი, რომელსაე აჭარამი სეეციალურად ქუთაისიდან იწვეედნენ. აეამდყოფს ანდერძის სახით რაიმეს დაბარება – ნედერი თუ დარჩებოდა შესასრულებელი, მაშინ მას რელიგიური პირების თანდასწრებით შენდობას – აღალას ეტყოდნენ. მომაკედაეი სიკედილის წინ იეყოდა ლოცეას – ვიდუის. რომლის ღროსაე იგი აღიარებდა სიეოცხლეში ჩადენილ ეოდეებს და ღმერთს შესთხოვდა პაგიებას. ამის შემდეგ, ხალხური წარმოდგენით, ღმერთი გარდაეედილს ყეელაფერს შეუნდობდა. აეადმყოფი ისე თუ წაეიდოდა ამ ქეეყნიდან, რომ ვერ მოახერხებდა ეოდეების მონანიებას, მაშინ ვიდუის სასულიერო პირი ათქმეეინებდა გარდაეედილის ეოლ-შეილს ან პირიქით – ქმარ-შეილს. აღნიშნული წესი საერთოა საქართეელოს თითქმის ყეელა რეგიონში მეხოვრები ებრაელებისათეის<sup>281</sup>. ისლამის მიხედეითაე აჭარამი სულთმობრძაე აღამიანს იაასინის საეითხაეად სასულიერო პირს ხოჯას მიუყეანდნენ. უხოჯოდ და ყურანის უეითხაეად სიკედილი ეოდეად ითეელებოდა<sup>282</sup>.

<sup>281</sup> თაედიშეილი რ., დასახ. ნაშრომი, გე. 68; შოშიაშეილი ქ. მიცეალებულის დაგირება-დაკრძალვის რიტუალი ქართეელ ებრაელებში (რაჭის ეთნოგრაფიული მონაკეემების მიხედეით), თბილისი, 1996, გე. 55-56.

<sup>282</sup> გელაძე ნ. მიცეალებულის კულტი და სამეგლოვიარო რიტუალი აჭარამი.- ბათუმის უნივერსიტეტის შრომები, კუძანიგარულ მეცნიერებათა სერია, IV, ბათუმი, გე. 243.



საეულე მასალების მიხედვით, გარდაცვალების წინ – სულის მიცემისას მომაკვდავთან ყოფნა უმაღლესი პატივისცემის გამოხატულებად ითვლებოდა და ამიგომაც მასთან ოჯახის წევრები და ახლო ნათესავები სიცოცხლის ბოლო წუთებამდე რჩებოდნენ.

როცა დარწმუნდებოდნენ ადამიანის გარდაცვალებაში, ალებდნენ ფანჯრებს. ამ დროს მიცვალებულის თვალები და პირი მის შეილებს ან მეგობრებს უნდა დაეხურა. მიცვალებულს დაუფარავდნენ სახეს თეთრი ქსოვილით და საწოლზე ნახევარი საათით ასე დაგოვებდნენ, განსაცმლის გახდის შემდეგ სახიდან ფეხებამდე დააფარებდნენ საფარს და კარების საპირისპიროდ ფეხებით გასასვლელისაკენ გახტვით დააწვენდნენ. მას უსწორებდნენ სხეულს, ხელებს, ფეხებს. მისი სხეულის ირგვლივ ანთებდნენ სანთლებს. გვამს იცავენენ გარდაცვალებიდან დასაფლავებამდე, ღვებოდნენ მის ირგვლივ და კითხულობდნენ „ტევილიმს“, რითაც გამოხატავდნენ მიცვალებულისადმი პატივისცემასა და დაფასებას. ადამიანის გარდაცვალების შემდგომ ებრაელებში მიღებული იყო მის სახლში დარჩენილი ყველა ჭურჭლიდან წყლის გადასხმა.

საერთოდ, საქართველოს სხვადასხვა რეგიონში მცხოვრებ ებრაელებში რეგიონების მიხედვით მეგნაკლებლად მცირეოდენი განსხვავება შეინიშნებოდა, მაგრამ მთლიანობაში დაკრძალვისა და გლოვის წესები ერთნაირი იყო, ამ მხრივ არც აჭარის ებრაელობა გამოირჩეოდა. მიცვალებულის გაპატიოსნებასა და დაკრძალვაში არა მხოლოდ ნათესავ-ახლობლები, არამედ მთელი სათვისტომო იღებდა მონაწილეობას.

ჭირისუფალი, ვისაც მიცვალებულის დაგირება ევალებოდა, სრულ აბელობას (გლოვას) იწყებდა მიცვალებულის დასაფლავების შემდეგ. გარდაცვალებიდან დასაფლავებამდე მას ონენი – მძიმედ დამწუხრებული ერქვა. ამ პერიოდში იგი ვალდებული იყო ებრუნა მიცვალებულის დაკრძალვაზე. ეკრძალებოდა ხორცის ჭამა, ღვინის დალევა, დაბანა, გაპარსვა, საღმის მიცემა, მოლხენა და მხიარულება.

ებრაელი მამაკაცები გლოვის ნიშნად წვერს უშვებდნენ. როგორც ჩანს, ქრისტიანული გარემოს გავლენით, XX საუკუნიდან ებრაელებში ნელ-ნელა ფეხი მოიკიდა გლოვის ნიშნად შავმა ფერმა და მიცვალებულის გვერდით შავქარჩოიანი სურა-

თის დადებამ. იგი დაკრძალვის დროს ხელით გაჰქონდათ. მოგ შემთხვევაში გასვენებაში მონაწილეები განსაცემლზე გარდაცვლილის სურათს იკეთებდნენ<sup>283</sup>. აჭარაში გარდაცვლილის სურათის გარება დამახასიათებელი იყო მხოლოდ ქართველი ებრაელებისათვის. მამაკაცებში გლოვის ნიშნად გრადიციის მიხედვით მიღებული იყო საყელოს ჩაჭრა. ამ რიგულს აშქენაზური სათვისტომო დასაფლავების წინ, ხოლო ქართველი ებრაელები სასაფლაოზე, ქელეხამდე ასრულებდნენ. იგივე წესი დამახასიათებელი იყო აგრეთვე მთის ებრაელებისთვისაც<sup>284</sup>. გლოვის ნიშნად ებრაელი ქალებიც მეკრდთან საყელოს მოირღვევდნენ, რომელსაც აბელობის შემდეგ ამოკერავენ.

ქრისტიანობის გავლენით ებრაელებში დასტურდება მიცვალებულის პატივსაცემად ყვაეილების მიგანის წესი. ძველ პერიოდში მგლოვიარე ებრაელის ოჯახში ყვაეილები დასაფლავების დღეს მიჰქონდათ. იგი სხეულის სუნის განეიგრალების მიზნით გამოიყენებოდა<sup>285</sup>. ამ მხრივ გარკვეული ანალოგიები შეინიშნება მაჰმადიანური დაკრძალვის რიგულშიც. მთხრობელთა გადმოცემით, უფრო უკეთესი იქნებოდა, რომ ყვაეილების ნაცულად მიცვალებულის ხსოვნისადმი დაფასება გამოხატულიყო სინაგოგაში და სააუადმყოფოში გაღებული შესაწირაით, თუმცა, თუ რომელიმე ჭირისუფალი ყვაეილებს გამოგზავნიდა, მაშინ დაუკული უნდა ყოფილიყო შემდეგი პირობები:

1. ყვაეილები შეიძლებოდა დადებულებიყო საფლავის კიდეში, მაგრამ მხოლოდ დასაფლავების შემდეგ.

2. იმ შემთხვევაში, თუ ყვაეილის მიმგანის ემოციური მდგომარეობა დაძაბული იყო და იგი ჭირისუფლის მხრიდან ყვაეილებზე უარის თქმას შეურაცხყოფად აღიქვამდა, მაშინ ოჯახი ყვაეილს მიიღებდა, მიუხედავად იმისა, რომ ებრაელებში ისტორიულად ყვაეილის მიგანის წესს ადგილი არ ჰქონდა.

აშქენაზი ებრაელებისაგან განსხვავებით, ქართველ ებრაელებში აუცილებელი იყო, გარდაცვლილი ახლობელ ქალს (ცოლს, დედას, დას...) ხმით დაეტირა. ცუდად ანუ უხმოდ დატირება ქართველი ებრაელის ქერივისათვის დიდ სირცხვილადაც

283 *მაჯალ-მაღალაშეილი*, დასახ. ნაშრომი, გვ. 85.

284 *სახოკია თ.* კავკასიის ებრაელები.- ცნობის ფურცელი, № 1783, 1902.

285 *Китов Э.* Ты и твой дом, Иерусалим, 1985, С. 35.

ითვლებოდა. მას შემობელ-ახლობები, სათვისტომოს წევრები გაკიცხავენ და დასცინებდნენ.

ებრაელებში წესად იყო მიღებული მიცვალებულის განბანვა. ამ პროცესს მიცვალებული მამაკაცის მიმართ მამაკაცები ასრულებდნენ, ქალის მიმართ კი - ქალები. მთხრობელთა გადმოცემით, არ იყო მიღებული, რომ ეს რიტუალი ქართველ ებრაელებში ამქენამს ჩაეგარებინა, ხოლო ამქენაშებში - ქართველ ებრაელს.

ებრაელებში მკაცრად იყო განსაზღვრული დასაფლავების დრო. ამასთან დაკავშირებით თ. კანდელაკი 1875 წელს წერდა: „ურჩიებს ჩვეულებათ აქეთ კანონი, რომ ვინც მშის ამოსვლამდის მოკვდება, მშის ჩასვლამდინ უნდა დამარხონ და ვინც მშის ჩასვლისას, უთუოდ მშის ამოსვლამდინ. ასე რომ ზოგჯერ გაუცივებელ მკედარსაც ჩაუძახებენ თურმე სამარეში“.<sup>286</sup> იმ შემთხვევაში, თუ ოჯახის წევრები სრული შემადგენლობით ვერ ახერხებდნენ დაკრძალვაზე დასწრებას - ლეეის<sup>287</sup>, მაშინ ნებადართული იყო დაკრძალვის გადაღება. ოჯახი ქორწილისათვის თუ ემზადებოდა და ოჯახის წევრი გარდაეცლებოდა, მაშინ ქორწილს გადადებდნენ, ხოლო თუ ბავშვი იყო მოსანათლი და მას მერვე დღე უწევდა, ამ შემთხვევაში ბავშვს მონათლავდნენ, ხოლო თუ მერვე დღე არ უწევდა, მაშინ ნათლობას გადადებდნენ.

მიცვალებულის გამოსვენების წინ სახლის კარებს მიხურავდნენ, კუბოს სამჯერ მიარგყამდნენ ფეხს და იტყონდნენ: „მძიმე იქნეს შენი ფეხი“. დაკრძალვას მხოლოდ მამაკაცები ესწრებოდნენ, მგლოვიარე ქალს ეკრძალებოდა სასაფლაომდე გაყოლა.

დაკრძალვის დღეს მიცვალებული სასაფლაომდე კუბოთი მიჰყავდათ, ისე, რომ ფეხები წინ ჰქონოდა. მიცვალებულს კუბოთი არ ასაფლავებდნენ. კუბო ებრაელებისათვის საერთო იყო და იგი, როგორც წესი, სინაგოგაში ინახებოდა. საქართველოში, მათ შორის, აჭარაში მცხოვრებ ებრაელებში კუბო

---

<sup>286</sup> დასაფლავების დროსთან დაკავშირებული იგივე წესი დამახასიათებელია აღმოსავლეთის ბევრი ხალხისათვის - *Пауцаева Л. Погребальные традиции курдов.* - კავკასიის ეთნოლოგიური კრებული, VII, თბილისი, 2003, გვ. 194; *კანდელაკი თ.* ნარევი.-დროება, №80.

<sup>287</sup> მიცვალებულის გაცილება და დასაფლავება.

ადგილობრივი მოსახლეობისაგან, ქართველებისაგან იყო შეთვისებული. ერეკ ისრაელში წესისამებრ გარდაცვლილს კუბოთი კი არ ასვენებდნენ, არამედ ორხელათი<sup>288</sup>.

ებრაელებში უძველესი პერიოდიდან წესადაა მიღებული მიცვალებულის თეთრი სუდარით დასაფლავება. სუდარას სიცოცხლეშივე იკერავდნენ, მაგრამ სუდარა თუ ოჯახს წინასწარ არ ექნებოდა მომზადებული, მაშინ მიცვალებულის შინაურები ყიდულობდნენ თეთრ გილოს ან სუფთა ქსოვილს სუდარისათვის<sup>289</sup>. იგივე წესი დამახასიათებელია მაჰმადიანური დაკრძალვის რიტუალისთვისაც. შარიათი ითხოვს, რომ მუსლიმმა სიცოცხლეშივე იზრუნოს გარდაცვალებისათვის, კერძოდ – მოიზადოს სუდარა და ასე შემდეგ<sup>290</sup>.

ებრაელთა რწმენით მეორედ მოსვლისას ყველა მიცვალებული ცოცხლდება და იმისათვის, რომ გარდაცვლილს გაეხსენებინა საკუთარი სახელი, საფლავში მას ჩააგანდნენ ვერცხლის ბეჭედს, რომელზეც მისი სახელი და გვარი იყო აღნიშნული. წარწერა აუცილებლად ებრაულ ენაზე უნდა ყოფილიყო შესრულებული<sup>291</sup>. გარდაცვლილ ქალს ბეჭედთან ერთად ქეთუბასაც აგანდნენ, რის შემდგომ მამაკაცი თავისუფლდებოდა ქორწინების დროს დაკისრებული ვალდებულებებისაგან.

ებრაელებში ყურადღებას იქცევს საფლავზე დგომის გრადიკა. ამქენაზებში მიღებული იყო კადიმის<sup>292</sup> კითხვის შემდეგ სასაფლაოდან 4 ამოგით<sup>293</sup> უკან დახევა და ორ პარალელურ რიგად ერთმანეთის პირისპირ დადგომა, მაგრამ ისე, რომ ყოველ რიგში 5 კაცზე მეტი არ უნდა ყოფილიყო. აბელი, ანუ მგლოვიარე იხდიდა ფეხსაცმელს და გაივლიდა რიგებს შორის. ამ დროს მას თანაუგრძნობდნენ. შემდეგ აბელი ფეხსაცმელში ცოტა მიწას ჩაყრიდა და ისე იცეამდა. ქართველ ებრაელებში

<sup>288</sup> ბაწრებით შეერთებული ორი ხის ჯოხი.

<sup>289</sup> *თაედიშვილი რ.* დასახ. ნაშრომი, გვ. 68.

<sup>290</sup> *მკელაძე ნ.* მიცვალებულის კულტი და სამგლოვიარო რიტუალი აჭარაში, გვ. 243.

<sup>291</sup> *მოშიაშვილი ქ.* დასახ. ნაშრომი, გვ. 55-56.

<sup>292</sup> მოსახსენებელი ლოკვა. კადიმს კითხულობენ დაკრძალვის დღიდან თერთმეტი თვის განმავლობაში - *ებრაული ცხოვრების კალენდარი*, რედაქტორი შალვა წიწუაშვილი, თბილისი, 1996, გვ. 29.

<sup>293</sup> 2 მეტრი.

ეს რიგეული (იგულისხმება ორ რივად ღვომა) არაა მიღებული. ისინი ქართველთა მსგავსად გაფანტულად დგებიან.

სასაფლაოდან მამაკაცები სინაგოგაში ბრუნდებოდნენ, ხელს დაიბანდნენ და მიდიოდნენ განსვენებულის ოჯახში ან სარიგუ-  
ალო დარბაზში. ამ დროს ახლობლების წინასწარი დაჰაგიკება არ იცოდნენ, ქელების სუფრა სპეციალური კერძებით გამოირ-  
ჩეოდა. სუფრაზე გაჰქონდათ ძირითადად პური, ლობიო, მო-  
ხარშული კვერცხი, მწვანილი და ხილი, სასმელებიდან კი არა-  
ყი<sup>294</sup>. მგლოვიარეებისათვის ცალკე იშლებოდა სუფრა ოთახის  
ან დარბაზის ერთ-ერთ კუთხეში, მისი შემადგენლობა ისეთივე  
იყო, როგორც მთელი სუფრისა<sup>295</sup>. როგორც წესი, ქელებზე  
შეისმებოდა რამდენიმე სადღეგრძელო: მიცვალებულის შესან-  
დობარი, ოჯახის დანაკარგის კმარობა, ოჯახის მომავალი კე-  
თილდღობისა და მშვიდობის სადღეგრძელოები. ქართველები-  
საგან განსხვავებით, მათ სუფრაზე ხელმძღვანელის არჩევა არ  
იცოდნენ. ამ სუფრის დიდხანს გაჰიანურებაც არ შეიძლებოდა.

აბელობის წესები. გარდაცვლილის დასაფლავების შემდეგ  
ოჯახში იწყებოდა აბელობის სამი პერიოდი: შეიდი – შივა,  
ოცდაათი – შლომიმ, წლისთავი<sup>296</sup> – აველუტ<sup>297</sup>.

ებრაელი სავალდებულო წესის მიხედვით შეიძ ახლობელს  
გლოვობდა: მამას, დედას, ვაჟიშვილს, ქალიშვილს, ძმას, დას,  
ცოლს ან ქმარს<sup>298</sup>. ოჯახის წევრები შავი ფერის სამგლოვიარო  
ტანსაცმელს თერთმეტ თვემდე, ხოლო შორეული ნათესაეები –  
ოცდაათ დღემდე ატარებდნენ. წლისთავის შემდეგ შეიძლებოდა  
ლხინი და ქორწილი. მიცვალებულის განსაცმელს ურიგებდნენ  
ღარიბებს, გარდაცვლილის სულის კეთილად მოსახსენებლად.

აბელობის სამივე პერიოდისათვის აუცილებელი იყო სამ-  
გლოვიარო სუფრის გაშლა, სადაც ნათესავ-ახლობლები იკრი-  
ბებოდნენ. აღნიშნულ სუფრაზე უკვე ჩნდებოდა, როგორც სა-

<sup>294</sup> ებრელები ღვინით მხოლოდ „კიდუშ“ აკურთხებენ.

<sup>295</sup> *ჯინჯიხაშვილი მ.* ქართველი ებრაელების ყოფა და კულტურა, გვ. 133.

<sup>296</sup> ებრაელებთან წლისთავი თერთმეტი თვის გასვლის შემდეგ აღინიშ-  
ნებოდა.

<sup>297</sup> ის.: *Законы еврейской жизни*. Введение примечания проф. Г. Брановера и М. Левина, Иерусалим, 1991; *Долг живых. Еврейская традиция похорон и тра-  
ура*, Составитель и редактор П. Полонский, Китроская, Иерусалим, Москва,  
1994

<sup>298</sup> *Залер И.* დასახ. ნაშრომი, გვ. 23.

ქონლის, ისე ქათმის ხორცისაგან მომზადებული კერძები, მობარშული თევზი და ღვინო. სამგლოვიარო რიტუალურ სუფრას წინ უსწრებდა სასაფლაოზე გასვლა და კადიშის კითხვა. მიცვალებულის ღვთა შვიდფერობა, რომელიც აღინიშნებოდა ადრე გაზაფხულზე ფესახის<sup>299</sup> ღვთაწაულის წინა შაბათს. აქ ხარშავენენ შვიდი სახეობის მარცვალს და ამბობდნენ: „როგორც ეს არის მაგებიანი, ისე იმაგოს ჩვენმა ოჯახმაო“. მიცვალებულის სულის ღვთა აგრეთვე ითვლება სიონის გირილი. იგი მოგონებაა იმ ღვთებისა, როდესაც ნახუქოდონოსორმა ომი დაიწყო იუდეას სამეფოსთან<sup>300</sup>.

ებრაელები ღვთა ყურადღებას უთმობდნენ საფლავის ძეგლებს და საფლავზე გასვლა აღინიშნებოდა სათანადო წეს-ჩვეულებებით. დიასპორის ხუროთმოძღვრება განსაკუთრებული ფენომენი იყო – როცა ვეღარ აშენებ ქალაქს, როცა ღვთა არქიტექტურაში ვერ იხარჯება ეროვნული ენერჯია, იგი მუღავენდება მცირე ფორმაში. სასაფლაო მცირე არქიტექტურული ფორმა იყო და იგი დიასპორის ხუროთმოძღვრების ნეკროპოლისს წარმოადგენდა. სასაფლაო ებრაულ წყაროებში სხვადასხვანაირად მოიხსენიებოდა. ბეთ-კვართ<sup>301</sup>, ბეთ-ყოლამ/ბეთ-ყალმინ<sup>302</sup>, ბეთ-ხაიმ<sup>303</sup>. არაებრაულ წყაროებში სასაფლაოს ებრაული ბაღი, ებრაული მთა, ქვიშის ეზო ეწოდებოდა<sup>304</sup>.

საქართველოს ებრაელთა გრადიციისამებრ, აჭარაშიც, ებრაელთა სასაფლაო ქალაქგარეთ, კერძოდ სოფელ ფერიამში მდებარეობს. მიცვალებულები დაკრძალულია სახით იერუსალიმისაკენ. არ გვხვდება მიცვალებულთა სხვადასხვა ნიშნით ღვთა

<sup>299</sup> ქართველ ებრაელთა ყოფაში დადასტურებულ რელიგიურ, ხალხურ თუ ისტორიულ ღვთაწაულებს შორის ერთ-ერთი ღვთაშინებულგვანი აღვცილი უკავია ფესახის ანუ პასექის ღვთაწაულს, რომელიც აღინიშნება ყოველი წლის გაზაფხულზე. ებრაული კალენდრის მისეღვით ის იწყება 14 ნისანს (აპრილს) და გრძელდება 21-მღე - *ჯინჯისაშვილი მ. ფესახის (პასექის) ღვთაწაული ქართველ ებრაელებში (ეთნოგრაფიული მასალების მიხედვით)*.- ქართველი ხალხის გრადიციული სამეურნეო და სულიერი კულტურა, თბილისი, 1987, გვ. 125.

<sup>300</sup> *მოშიაშვილი ქ.* დასახ. ნაშრომი, გვ. 59.

<sup>301</sup> დაკრძალვის სახლი.

<sup>302</sup> მარადიული სახლი.

<sup>303</sup> სიცოცხლის ან ცხოვრების სახლი.

<sup>304</sup> *ბოსტანაშვილი მ.* ებრაული სალოცავებისა და სასაფლაოების არქიტექტურა საქართველოში.- ხელოვნება, № 1-2, 1991, გვ. 54.

ფერენციაცია, არაა გამოყოფილი ცალკე რიგი დამნაშავეთათვის და თვითმკვლელებისათვის.

ებრაული წესით საეკლესიო იყო საფლავზე ქვის დაღება, რათა აღინიშნული ყოფილიყო დასაფლავების ადგილი. ცალკეული სათვისტომოს გრადიციით, წლისთავზე მიღებული იყო საფლავის ძეგლის აგება. ქართველი ებრაელები ძირითადად საფლავზე ქვას დებდნენ შვილის შემდეგ, ოცდაათი ღლის ფარგლებში. ებრაელებში არ იყო მიღებული ფულის დახარჯვა გადაჭარბებული მდიდრული საფლავის მშენებლობის მიზნით. ჰირისუფალი ძველი ქვის ახლით შეცვლას თუ გადაწყვეტდა, მაშინ ძველ ქვას ადგილზე დამარხავდნენ და საფლავს ახალ ქვას ზემოდან დაადებდნენ. არ შეიძლებოდა სხვა მიცვალებულისათვის ან სხვა მიზნით პირველი ქვის გამოყენება. იკრძალებოდა საფლავის ქვაზე ჩამოჯდომა ან დაყრდნობა, რადგანაც რესპონდენტთა თქმით, ყოველივე, რაც მიცვალებულის საჭიროებისათვის გაკეთდა, მასვე უნდა დარჩეს და არ შეიძლება მისი სარგებლობა სხვა მიზნით. აკრძალული იყო გატეხილი საფლავის ქვის გაყიდვა. არ შეიძლებოდა საფლავის მახლობლად ორ მეტრში ერთმანეთისთვის საღმის მიცემა. ასევე, საფლავზე ჭამა-სმა, არაწესიერი მოქცევა, რადგან მიაჩნდათ, რომ ამით აბუჩად იგდებდნენ მიცვალებულებს. საფლავის ქვაზე ამოკვეთილი იყო მიცვალებულის სახელი და რაც განსაკუთრებით საყურადღებოა – დედის სახელი, დაბადებისა და გარდაცვალების (ებრაული კალენდრით) თარიღები, უძველესი ლაქიდარული წარწერები, გრადიციული გექსტები. სასაფლაოზე მისვლისას, მაგალითად, ოცდამეათე დღეს და წლისთავზე, ჰირისუფლები და ახლობლები იყვნენ სერიოზულები და მოკრძალებულები. საფლავის დაგოვებისას ებრაელები საფლავის ქვას ხელს გადაუსვამდნენ და საფლავზე პაგარა ქვას ან მიწის გოროსს გოვებდნენ. რა გზით ან რომელი მხარიდანაც მიდიოდნენ სასაფლაოზე, უკან დაბრუნებისას იმავე გზით არ დაბრუნდებოდნენ. სასაფლაოს დაგოვებისას ხელს სამჯერ დაიბანდნენ<sup>305</sup>.

რა თქმა უნდა, ებრაულ სასაფლაოზე ვხვდებით ამ წესებისაგან გადახრებსაც. საფლავის ქვების ნაწილს არა აქვს ებრაული წარწერა, აგრეთვე ვხვდება ებრაულ-რუსული ან ქარ-

<sup>305</sup> ლორია მ. ავტორის საველე-ეთნოგრაფიული ექსპედიციის დღიურები და აუდიო-ვიზუალური არქივი, 1997-2005.

თულ-ებრაული წარწერებიც. მოვიერთ საფლავს ადევს, ან კიდევ ქანდაკებაა აღმართული, შეინინული ელემენტები და სხვა. ებრაულ სასაფლაოქის, რეგიონის, მაგერიალური შესაძლებლობები შეხედულებების გავლენა. მაგრამ საქართველკუთხის ებრაულ სასაფლაოთა მსგავსად, მათ შილაც უფრო დიდი გამაერთიანებელი ძალა: ებრებრაული რიტუალური საგნები და სიმბოლოები გენ-დავიდი, შოფარი, ლულაბი და სხვა<sup>306</sup>.

ებრაული გლოვისა და დაკრძალვის რიტუტოლდ, მიცვალებულის კულტთან დაკავშირებულჩეულებათა ციკლი მრავალსაფეხურიანი იყო დრად შეინიშნებოდა ეროვნული, იუდაისტური რენა. საფლავის ძეგლების არქიტექტურაში დედისსაცია კიდევ ერთხელ მიუთითებს იმაზე, თუ რაროლი და ადგილი ებრაელთა საოჯახო ყოფაშივია ის ფაქტიც, რომ ებრაული გლოვის რიტუალთელმა ლექსიც კი მიუძღვნა: „ურიული მოთქმიქართველოში“, სადაც იგი აღნიშნაედა:

„შეხედები მოსეს, აარონს  
ილიას, ელისესაო,  
უთხარი: არ ვსტეხთ „ძველადთქმას,  
რაც სჯულმა დაგვიწესაო....“

ამდენად, ებრაული სამგლოვიარო რიტუალიებში თანხვედება წმინდა ებრაულ მოთხოვნებს მიერ ზემოთ მოყვანილი ფაქტები: შაეების ჩაცმ მოსვენება, ყვავილების მიგანა და სხვა, მათ ქლეობასთან ხანგრძლივი თანაცხოვრების პიროსეს.

---

<sup>306</sup> ბოსტანამილი შ. დასახ. ნაშრომი, გვ. 60; მესხიშიეუბანი ახალციხეში.- მესხეთი (საისტორიო კრებული) გვ. 72.



სიონიზმი არის ებრაელი ხალხის ნაციონალურ-განმათავისუფლებელი მოძრაობა. გერმინი წარმოდგება იერუსალიმთან არსებული სიონის მთის სახელწოდების მიხედვით. იგი არის გრადიციული სიონიზმი იერუსალიმისა და ებრაული ქვეყნისა. სიონიზმის მთავარი მიზანი იყო ყველა ებრაელის გადასახლება თავის ისტორიულ სამშობლოში, მათი სამუდამო მიჯაჭვა ისრაელის მიწაზე და ებრაული სახელმწიფოს შექმნა. ებრაულ დიასპორაში ეს პრობლემა ყოველთვის განიხილებოდა საუკუნეების განმავლობაში. სიონისტთა პირველი კონგრესი მოწვეული იქნა თეოდორ გერცელის მიერ 1897 წელს შვეიცარიაში, კერძოდ, ქალაქ ბაზელში<sup>307</sup>. კონფერენციაზე იმსჯელეს სიონიზმის მნიშვნელობაზე, რომელიც მიზნად ისახავდა ებრაელთათვის ეკონომიკური, პოლიტიკური, სამართლებრივი, კულტურული პრობლემების გააღვივებას, ებრაული სახელმწიფოს შექმნას პალესტინაში, რათა ებრაელები დაკული ყოფილიყვნენ სხვადასხვა საფრთხისაგან. თეოდორ გერცელის დღიურში იმ დღეს გაჩნდა ბრძნული ჩანაწერი: „ბაზელში მე დაეაარსე ებრაული სახელმწიფო, ეს, რომ ითქვას ყველას გასაგონად, გამოიწვევს მხოლოდ სიცილს. მაგრამ 5 წლის შემდეგ და ალბათ 50 წლის შემდეგ ყველა დაინახავს, რომ მე ვიყავი მართალი“, – და მართლაც, 50 წლისა და 9 თვის შემდეგ გამოცხადდა ისრაელის დამოუკიდებლობა<sup>308</sup>.

გაზეთი „ივერია“ წერდა: „უკიდურესმა ანგისემიტიზმმა როგორც დასაეღეთ ევროპაში, აგრეთვე აღმოსავლეთშიაც, ააღორძინა წინააღმდეგი მიმართულება სიონიზმი... ებრაელი ერი, ყოველი კუთხიდან დევნილი... ბოლოს თავის თავს პაატრონობს, სხვისი დახმარების იმედი ეკარგვის და თავის ძალას

<sup>307</sup> *Сионизм в контексте истории.* - Хрестоматия по истории сионизма с предисловием Артура Херцберга, книга 1, Иерусалим, 1993, С.29.

<sup>308</sup> *Журно А. Теодор Герцель: он основал сионизм.* – Эхо Планеты, №49, Москва, 1997, с. 25.

აგროეებს, რომ მათ მგერს გაუმკლავდეს<sup>309</sup>. ებრაელთა საღარაჯოზე იღვა ქართული პროგრესული ინტელიჯენციაც და თუ მათ რაიმე საფრთხე შეექმნებოდათ, განგაშის გარებს რეკლენენ: „ახლავე უნდა გააფრთხილოს ადმინისტრაციამ ქუთათურები, რომ კანონი ქრისტიანსა და ებრაელთათვის ერთია, რომ იმათ შეურაცხყოფისათვის... სასტიკად დაისჯება ყველა, ვისაც კი დაუმტკიცდება“<sup>310</sup>. ანგისემიტიზმის იდეის დასაგმობად 1914 წელს ბათუმში დაიდგა ანრი ბერენშტეინის პიესა: „ნ იანვარს ქართული დასი აპირებს წარმოადგინოს ეს პიესა და ამიგომ ურიგოთ არ მიგვაჩნია ორიოდ სიტყვა უეძღვანათ მას, „ურთის სისხლში“ ბერენშტეინი საფრანგეთის დღევანდელ ანგისემიტიზმს, ებრაელთა მოძულობის მიზეზებს უგრიალებს გარს“<sup>311</sup>.

ბათუმში პირველი სიონისტური წრე იქმნება 1898 წელს, მის ხელმძღვანელად არჩეული იყო დოქტორი დ. კუზიაგინი, მდივნებად ე. ზაკი და ი. ლეიხტერი, რომელიც 1901 წელს თბილისში ჩატარებული კავკასიელი სიონისტების პირველი სხდომის დელეგატი და მდივანი იყო<sup>312</sup>.

1900 წლიდან ბათუმში პარალელურად ფუნქციონირებას იწყებს ახალგაზრდა სიონისტების წრე ბნეი ციონი, დამფუძნებელი და თავმჯდომარე ი. ბუხბინდერი, თანათავმჯდომარე ბ. იაბლონკოვი, მდივანი ა. ბაკოვიჩი. აღნიშნულმა ორგანიზაციამ იარსება მცირე ხანს<sup>313</sup>.

მეფის რუსეთის ხელისუფლება ეწინააღმდეგებოდა ამგვარი წრეებისა თუ ორგანიზაციების შექმნას. შინაგან საქმეთა სამინისტროს მიერ იგზავნებოდა გენერალ-გუბერნატორისადმი, ქალაქის მართველისადმი, პოლიციის უფროსისადმი მმართველი მრავალი ცირკულარი-მითითებანი, იმპერიის სხვადასხვა რეგიონსა და ქალაქში. აღნიშნულ მითითებებში ფიქსირდებოდა თხოვნა ან უფრო მუსტად მოთხოვნა – მათთვის უმოკლეს ვადებში წარედგინათ მაქსიმალური ინფორმაცია ადგილობრივი სიონისტური ორგანიზაციების და მათი საქმიანობის შესახებ,

<sup>309</sup> ივერია, №260, 1904.

<sup>310</sup> დროება, №129, 1882.

<sup>311</sup> ბათუმის გაზეთი, №2, 1914.

<sup>312</sup> ენტრალური სიონისტური არქივი, ფონდი A - 24\15\1, საქმე № 96.

<sup>313</sup> ენტრალური სიონისტური არქივი, ფონდი A - 24\12\3, საქმე № 267.

რამეთუ სიონისგების საქმიანობა ხელს უწყობდა ებრაულ მოსახლეობაში ეროვნული თვითშეგნების ამაღლებას, ეს კი წინააღმდეგობაში მოდიოდა ცარიზმის პოლიტიკასთან. 1903 წლის 24 ივნისის ცირკულარში აღნიშნულია, რომ სიონისგური მოძრაობის მიმდევრები „წარმართავენ საკუთარ საქმიანობას ებრაელთა ეროვნული თვითშეგნების განმტკიცებისათვის... რაც ხელს უშლის ებრაელთა ასიმილაციას. ყოველივე ეწინააღმდეგება რუსული სახელმწიფოებრივი იდეის საწყისებს და არ შეიძლება იყოს მოთმენილი“. შემდეგ მოდიოდა დეტალური მითითებები, რომ „სიონიზმის იდეების პროპაგანდა ხალხმრავალ ადგილებში და საზოგადოებრივი ხასიათის შეკრებებზე უნდა აიკრძალოს“<sup>314</sup>. ამ მიზნით აუცილებელი იყო დაეკავებინათ სიონისტი აგიტატორები – ე.წ. „მაგიდები“, რომლებიც მოგზაურობდნენ იმპერიის სხვადასხვა ქალაქსა და კუთხეში. ებრაული ენისა და ეროვნული ისტორიის სწავლება განიხილებოდა როგორც საფრთხე. „აუცილებელია ასევე დაკვირვება ახალ და უკვე მოქმედ სიონისტურ სკოლებზე, სამკითხველოებზე, შაბათის სკოლებზე, სადაც შეისწავლება ძველებრაული ენა, ებრაელთა ისტორია“<sup>315</sup>... აჭარის სახელმწიფო არქივში დაცულია ცირკულარი № 1345, რომელიც მიმართულია ქალაქ ბათუმის პოლიცემისგერსადმი. „სიონიზმის მიმდევრები აპირებენ შეხვედრა მოაწყონ იმპერიის ერთ-ერთ ქალაქში... შემოღვომამე დაგეგმილი მსოფლიო სიონისტური კონგრესისათვის მომზადების მიზნით“<sup>316</sup>. ამის გამო ვთავაზობთ თქვენს უმაღლეს უდიდებულესობას მიიღოთ... ზომები მასზედ, რომ სიონისტების ეს ჩანაფიქრი არ განხორციელდეს თქვენდამი რწმუნებულ ქალაქში“<sup>317</sup>. უნდა ვივარაუდოთ, რომ მსგავსი ცირკულარები დაეგ-

<sup>314</sup> აჭარის ავტონომიური რესპუბლიკის სახელმწიფო ცენტრალური არქივი, II-1, აღწ. 1, საქმე № 53, გვ. 5.

<sup>315</sup> აჭარის ავტონომიური რესპუბლიკის სახელმწიფო ცენტრალური არქივი, II-1, აღწ. 1, საქმე № 53, გვ. 5-6.

<sup>316</sup> ივლინსხმება სიონისტთა მეექვსე მსოფლიო კონგრესი, რომელიც 1903 წლის 23-28 აგვისტოს ჩატარდა ბაზელში.

<sup>317</sup> აჭარის ავტონომიური რესპუბლიკის სახელმწიფო ცენტრალური არქივი, II-1, აღწ. 1, საქმე № 53, გვ. 2.

მავნა რუსეთის ყველა ქალაქს, რომლებშიც არსებობდა ებრაული სათვისტომო და სიონისტური ორგანიზაციები<sup>318</sup>.

1905 წელს მოვლენების შემდეგ, ქალაქის მეთაურებსა და გუბერნატორებს დაეგზავნათ მითითებები, რათა მიეღოთ გადამპრელი მომები „...ყველა რევოლუციური თუ ოპორტიუნური პარტიების მიმართ, რომლებიც შეიძლება დაკავშირებული იყოს 1904-05 წლების მოვლენებთან“<sup>319</sup>...“. მათ რიცხვში, რა თქმა უნდა, შედიოდნენ სიონისტებიც.

1910-იან წლებში ბათუმში იქმნება ებრაული ეროვნული საბჭო, რომელმაც გააერთიანა ყველა ებრაული პარტიისა და სათვისტომოს წარმომადგენელი. სიონისტების საქმიანობამ ყველაზე დიდ გავრცელება საქართველოში ჰპოვა პირველი მსოფლიო ომის პერიოდში, – აქ თავი მოიყარა ებრაელთა დიდმა რაოდენობამ, რომლებიც იყვნენ გამოქცეულნი რუსეთის იმ ოლქებიდან, სადაც ომი მძვინვარებდა<sup>320</sup>. მათ შორის მრავლედ იყვნენ საზოგადო მოღვაწეები, ინტელიგენციის წარმომადგენლები, ცნობილი სიონისტები. ისინი დასახლდნენ ბაქოში, თბილისში, ბათუმში, სოხუმში. ამასთან, ამ პერიოდში ბათუმში წარმოადგენდა სიონისტებისათვის მოხერხებულ საემიგრაციო პუნქტს პალესტინაში გასამგზავრებლად<sup>321</sup>. ამიგომ ბათუმში სიონისტებმა შექმნეს ებრაული სასოფლო სამეურნეო ფერმა „ხალუციმი“, რომელშიც გაერთიანებული იყო 20 ადამიანი. ამ ფერმის მთავარი მიზანი იყო ებრაელ რეპატრიანტთა მომზადება პალესტინაში, სამიწათმოქმედო საქმიანობისათვის. 1920 წელს მათ პირველად გაუშვეს 10 კაცი. რეპატრიაციასთან დაკავშირებით ბათუმელი ებრაელები ფულს კრებდნენ რასაც, მოწმობს კორესპონდენტ შ.მ. რიკლინის ცნობა: „ბათუმელმა ორმა ებრაელმა ფული დადო კოლონისტების სასარგებლოდ პალესტინაში“<sup>322</sup>.

<sup>318</sup> *Лория М. Тейф О.* К вопросу о сионистских кружках в Батуми. – ბათუმის უნივერსიტეტის სტუდენტთა და ახალგაზრდა მეცნიერთა შრომები, III, ბათუმი, 2001, გვ. 140.

<sup>319</sup> აქარის ავტონომიური რესპუბლიკის სახელმწიფო ცენტრალური არქივი, II-1, აღწ. 1, საქმე № 53, გვ. 1; საქმე № 411, გვ. 11-12.

<sup>320</sup> *Краткая Еврейская энциклопедия*, II, Иерусалим, II, 1982, с. 247.

<sup>321</sup> *Лория М. Тейф О.* К вопросу о сионистских кружках в Батуми. с. 143.

<sup>322</sup> ცენტრალური სიონისტური არქივი, ფონდი Z -3, საქმე № 872.

1917 წლის აგვისტოში ქალაქ ბაქოში, ხოლო 1919-1920 წლებში ქალაქ თბილისში ჩაგარდა სიონისტების კონფერენციები, რომელშიც მონაწილეობა მიიღეს ბათუმელმა სიონისტებმა ა. პერცოვსკიმ, ბ. კენიგსონმა, ბ. პევეზერმა, ი. მიხლისმა, უკანასკნელი გამოვიდა მოხსენებით „ებრაელთა ემიგრაცია ერეც-ისრაელში“. ამავე კონფერენციის დადგენილების თანახმად, 1920 წელს ბათუმში იქმნება ცენტრალური პალესტინური კომისია ბ. პევეზერის ხელმძღვანელობით<sup>323</sup>.

1920-1921 წლებში საქალაქო კომიტეტი გამოსცემდა გაზეთს „ებრაული სმა“ და „ბათუმის ექო“. ორივე გამოცემის რედაქტორი იყო ბ. პევეზერი. თავის ფურცლებზე „ბათუმის ექო“ საკმაოდ ენერგიულად და უკომპრომისოდ ებრძოდა ბოლშევიზმის იდეებს. ხსენებული გამოცემის ბოლო ნომერი გამოვიდა 1921 წლის 28 თებერვალს<sup>324</sup>. 1920 წელს ქალაქში მოქმედებდა მხოლოდ ერთი ფარული სიონისტური ორგანიზაცია<sup>325</sup>.

სიონიზმა ბიძგი მისცა ებრაულ ალიას. სიყვეა „ალია“ პირდაპირი მნიშვნელობით – „აღმავლობას“, „ამოსელას“ ებრაელთა ერეც-ისრაილში დაბრუნებას ნიშნავდა. ამ გერმინით აღნიშნავენ აგრეთვე თორის წასაკითხავედ მიწვეული პირის ასელას სპეციალურ შემადლებულ ადგილზე, თებაზე, სინაგოგაში. ამრობრივი კავშირი ორივე შემთხვევაში ერთი და იგივეა<sup>326</sup>. 1882-1903 წლებში დაიწყო პირველი ებრაული ალია ძირითადად რუსეთიდან, 1904-1914 წლებში მეორე ალია რუსეთიდან და პოლონეთიდან, 1919-1923 წლებში მესამე ალია ძირითადად რუსეთიდან, 1924-1932 წლებში მეოთხე ალია ძირითადად პოლონეთიდან, 1933-1939 წლებში მეხუთე ალია ძირითადად გერმანიიდან. მიგრანტთა დიდი ტალღა წამოვიდა ევროპიდან და არაბული სახელმწიფოებიდან მას შემდგომ, როდესაც დასრულდა ბრიტანული მმართველობის ხანა და 1948 წლის 14 მაისს გამოცხადდა ისრაელის დამოუკიდებლობა<sup>327</sup>.

<sup>323</sup> *Российская Еврейская энциклопедия*, Санкт-Петербург, 1999, с. 158.

<sup>324</sup> *Болквадзе А.* Батумский морской торговый порт, Батуми, 1996, с. 58.

<sup>325</sup> *Лория М. Тейф О.* К вопросу о сионистских кружках в Батуми, с. 144.

<sup>326</sup> *საშუელი რ.* ებრაელთა ისტორიის გზაზე, თელ-ავივი, 1990, გვ. 310.

<sup>327</sup> *Facts About Israel*, დასახ. ნაშრომი, გვ. 51.

ებრაელების მასობრივი აღია საქართველოდან ერეც-ის-რაელში იწყება გასული საუკუნის 70-იანი წლებიდან, რის შედეგადაც ბევრად შემცირდა მათი რიცხოვნობა საქართველოში, მათ შორის ჩვენს საკვლევ რეგიონშიც.

თავისი პროგრესული იდეების წყალობით საქართველოს ებრაელობა მუდამ ავანგარდში იყო. ისტორიას ახსოვს იმის ბრწყინვალე მაგალითები, თუ როგორ დაიცევს და დღევანდელ დღემდე მოიგანეს ებრაელებმა თავიანთი, რწმენა და ოჯახური გრადიციების სიწმინდე. ეროვნული თვითშეგნების განვითარებას მეტწილად ხელი შეუწყო ექვსდღიან ომში გამარჯვებამ, აღიის პიონერების – სამი ძმა მიხელაშვილების მაგალითმა, გაერო-ში გაგზავნილმა თერამეტი ქართველი ებრაელის წერილმა, და ბოლოს, არაჩვეულებრივად გაბედულმა შიმშილობის და პროტესტის აქციამ მოსკოვის ცენტრში. გადაუჭარბებლად შეიძლება ითქვას, რომ ჩამოთვლილი მოვლენები კატალიზატორები იყვნენ პროცესებისა, რომელთა შედეგადაც შესაძლებელი გახდა 70-იანი წლების აღია საქართველოდან, რომელმაც, თავის მხრივ, დასაბამი მისცა დიდ აღიას ყოფილი სსრკ-ს ყველა რეგიონიდან<sup>328</sup>.

აქვე გვინდა მოვიგანოთ ცნობილი „18 ებრაელის წერილი...“ ისრაელის წარმომადგენელს გაერო-ში,

პატივცემულ იოსებ გეკოას,

ქ. ნიუ-იორკი, აშშ

ამ წერილს თან ვურთავთ გაერო-ს ადამიანის უფლებათა კომისიაში გაგზავნილი წერილის ასლს. მოგმართავთ თხოვნით, მიიღოთ გადაუდებელი ზომები, რათა უმოკლეს დროში მოგვეცეს ისრაელში გამგზავრების ნებართვა. გთხოვთ აგრეთვე, მიიღოთ ზომები ამ წერილის გასავრცელებლად გაერო-ს წევრთა შორის და ასევე მის გამოსაქვეყნებლად პრესაში ყველა ხელის მომწერთა გვარებისა და სახელების, თუ საჭირო გახდა - მისამართების, მითითებით. რადგან შიშის დრო გავიდა - დადგა დრო მოქმედებისა, რადგან თუ არა მე, მაშ ვინ? და თუ დღეს არა, მაშ როდის?

გაერთიანებული ერების ორგანიზაციის ადამიანთა უფლებების კომისიას.

---

<sup>328</sup> საქართველოს ებრაელთა მსოფლიო კონგრესი. [www.georgianjews.org](http://www.georgianjews.org).

ჩვენ, საქართველოს 18 მორწმუნე ებრაელთა ოჯახი, მოგმართავთ თხოვნით, დაგვეხმაროთ ისრაელში გამგზავრების საქმეში. ყოველმა ჩვენგანმა მიიღო რა მოწვევა ნათესავისგან ისრაელში, შეაქსო სსრკ-ს სათანადო ორგანოების მიერ გამოგზავნილი ასკეგა. ყოველმა ჩვენგანმა მიიღო ზეპირი დაპირებანი, რომ გამგზავრებას არავენ შეუქმნიდა დაბრკოლებას. თითოეულმა ჩვენგანმა, ელოდა რა ყოველდღე, რომ მიიღებდა ნებართვას, გაყიდა ქონება და დაეთხოვა სამსახურიდან. მაგრამ თვეები, მოგიერთისთვის – წლები გაილია, გამგზავრების ნებართვა კი არ მიგვიღია. ჩვენ დავაგზავნეთ ასობით წერილი და დეკემა – ისინი გაქრენ, როგორც ცრემლები უდაბნოს ქვიშაში: გვესმის ზეპირი უარი, წერილობითი პასუხი არ მიგვიღია, არავენ არაფერს არ გვიხსნის. ჩვენი ბედი არავის არ აღელვებს. მაგრამ ჩვენ ველოდებით, რამეთუ გეწამს, ჩვენ, საქართველოს 18 მორწმუნე ებრაელთა ოჯახი საჭიროდ ვთვლით ახსნათ თუ რაგომ გესურს ისრაელში გამგზავრება. ყველასთვის ცნობილია რამდენად სამართლიანად ხორციელდება სინამდვილეში სსრკ-ს ნაციონალური პოლიტიკა, რომლის თეორიული საფუძვლები ჩამოყალიბებული იყო სახელმწიფოს დამაარსებლის ვ.ი. ლენინის მიერ. დიდი ხანია ქვეყანაში აღარ არის ებრაელთა დარბევები, გეგო... ებრაელს შეუძლია თავისუფლად იაროს ქუჩაში, დასახლდეს სადაც სურს, დაიკავოს ნებისმიერი თანამდებობა, თუნდაც მინისტრისა, რაც სსრკ მინისტრთა საბჭოს თავჯდომარის მოადგილის, ვ. დიშშიცის მაგალითზეც ჩანს. უმაღლეს საბჭოში არის ებრაელი დეპუტატიც – ა. ჩაკოვსკი, „ლიტერატურული გაზეთის“ მთავარი რედაქტორი...

ამრიგად, რასობრივი დისკრიმინაცია არ გვაიძულებს დაეგოვოთ ქვეყანა, მამ იქნებ რელიგიური? მაგრამ ქვეყანაში დაშვებულია სინაგოგები, არავენ გვიშლის ვილოცოთ სახლშიც. ოღონდ, ჩვენი ლოცვები – ისრაელთანაა დაკავშირებული, რამეთუ გვიანდერძეს: თუ დავივიწყო შენ იერუსალიმო, გახმეს მარჯვენა ჩემი. რამეთუ ჩვენ, მორწმუნე ებრაელები, ვთვლით, რომ არ არსებობს ებრაელი რწმენის გარეშე, როგორც რწმენა არ არსებობს გრადიციების გარეშე. რაში მდგომარეობს ჩვენი რწმენა და გრადიციები? ხანგრძლივი დროის განმავლობაში რომის ლეგიონები გარს ერგყნენ იერუსალიმს. მაგრამ ბლოკა-

დის ცნობილი საშინელებების მიუხედავად – შიმშილი, უწყ  
ლობა, დაავადებები და მრავალი სხვა – ებრაელებმა არ უღა  
ლაგეს რწმენას და არ დანებდნენ. თუმცა ადამიანის შესა  
ძლებლობებსაც აქვს საზღვარი – ბოლოს და ბოლოს წმინდ  
ქალაქში შეიჭრენ ბარბაროსები. ასე, ათასწლეულების წინა  
განადგურდა წმინდა გაძარი, და მასთან ერთად – ებრაულ  
სახელმწიფო. მაგრამ დარჩა ერი: თუმცა ებრაელებმა, ვინ  
იარაღის ხელში დაჭერა შესძლო, რომ არ დანებებულიყვნე  
მგერს, ერთმანეთი დახოცეს, დარჩნენ სისხლისგან დაცლილ  
დაჭრილები, მოხუცები და ბავშვები. და ვინც წასვლა ვერ  
შესძლო, ადგილზე იქნა მოკლული. ხოლო ვინც კი შეძლ  
ულაბნოში წავიდა, და თუ გადარჩა – მიაღწია სხვა ქვეყანა  
რათა ელოცა და დალოდებოდა. ამიერიდან უცხო ქვეყნებში  
მათ მოძულე ადამიანებს შორის უნდა მოეძებნათ საკეები. მუ  
დამ გალანძღულნი, ჩირქმოსებულნი, შეზიზღულნი და დევ  
ნილნი, სისხლითა და ოფლით მოიპოვებდნენ პურს არსებობის  
და ზრდიდნენ შეილებს მათი ხელები დაკოჟირილი იყო, სულ  
კი სისხლით სავსე, მაგრამ ერი არ მომკვდარა. ებრაელებმ  
მსოფლიოს მისცეს რწმენა და რევოლუციონერები, ფილო  
სოფოსები და მეცნიერები, მდიდრები და ბრძენები, გენიოსებ  
ბავშვური გულით და ბავშვები მოხუცის თვალებით. არ არ  
სებობს ცოდნის, ლიგერაგურის და ხელოვნების არცერთი სფე  
რო, სადაც ებრაელს თავისი წვლილი არ შეეგანოს. ებრაელთ  
შემხიზნელი არცერთი ქვეყანა არ არსებობს, რომელსაც მა  
საკუთარი შრომით მადლობა არ გადაუხადეს. და რა მიიღე  
სამაგიეროდ? თუ ყველასთვის ცხოვრება გასაძლისი იყო, ებ  
რაელები შიშით ელოდნენ სხვა დროს. და თუ ყველასთვის  
ცუდი დრო ღებოდა, ებრაელებმა იცოდნენ: მოვიდა მათი აღ  
სასრულის ეამი, და მაშინ ისინი იმალებოდნენ, ან გარბოდნე  
ქვეყნიდან. და ვინც გარბოდა, ყველაფერს თავიდან იწყებდ  
ხოლო ვისაც გაქცევა არ შეეძლო – იღუპებოდა. ვინც კი კარ  
გად დაიმალებოდა, ელოდა სხვა დროებას. ვის აღარ უდევნი  
ებრაელები, ამ საქმისთვის ყველა ერთიანდებოდა! საკმარის  
იყო, უვარგის გენერლებს ომი წაეგოთ, იქვე დამნაშავე  
ებრაელთა შორის ეტებდნენ. საკმარისი იყო პოლიტიკურ ავან  
ტურისტს არ შეესრულებინა მთები მიცემული დანაპირების:



იქვე მოიძებნებოდა მიზეზი – ებრაელი. ისინი ილუკებოდნენ ესპანეთის ინკვიზიციის ჯურღმულებში და ფამისგური გერმანიის საკონცენგრაციო ბანაკებში. ანგისემიეები ღრომასაყით აფრიალებდნენ ღრეიფუსის საქმეს განათლებულ საფრანგეთში და ბეილისის საქმეს უწიგნურ რუსეთში... ებრაელებს კი ეს ყველაფერი უნდა აეგანათ. სხვათა შორის, მათ შეეძლოთ სხეებსაყით მშვიდად ეცხოვრათ, საკმარისი იყო სხვა რწმენა მიელოთ. ასეც მოიქცა მოგიერთი – სულმხდალი ყველგან არის. მაგრამ მილიონები გაღარჯულებას გაწამებულ სიცოცხლეს ამჯობინებდნენ, ხშირად კი – სიკედილს. და თუ შეუხიზნაენი დაეხეგებოდნენ ისინი დეღამიწაზე – ღმერთთან ყველას მოეძებნა ადგილი. და თუ მათი ფერფლი გაიფანგა მთელს მსოფლიოში, ხსოენა არ მომკეღარა. ჩვენს ძარღვებში – მათი სისხლია, ჩვენი ცრემლები – მათი ცრემლებია. ასრულდა წინასწარმეტყველება: ფერფლიდან აღსდგა ისრაელი, არ დაევიწყეთ ჩვენ იერუსალიმი და ჩვენი ხელები სჭირდება მას. ჩვენ 18 ვართ – ისინი, ვინც ამ წერილს ხელი მოაწერა. მაგრამ ცდება ის, ვინც თელის, რომ ჩვენ მხოლოდ 18 ვართ: ხელის მომწერთა რიცხვი გაცილებით მეგი შეიძლება ყოფილიყო. ამბობენ, რომ მსოფლიოში სულ 12 მილიონი ებრაელია. მაგრამ ცდება ის, ვინც ჩათელის, რომ ჩვენ სულ 12 მილიონი ვართ. რამეთუ მათთან ერთად, ვინც ისრაელისთვის ლოყულობს, ჩვენ ასეული მილიონი ვართ, ისინი, ვინც აწვალეს, ვინც აღარ არის – ჩვენთან ერთ მწყობრში არიან, დაუმორჩილებელნი და მუღამ ცოცხლები, ბრძოლისა და რწმენის გრადიციების გაღმომყემნი. აი რაგომ გესურს ჩვენ ისრაელში გამგზაერება... გაერთიანებული ერების ორგანიზაციას ისგორიამ დააკისრა უდიდესი მისია – იფიქროს აღამიანებზე და დაეხმაროს მათ. ამიგომ ჩვენ მოვიტხოვთ, გაერო-ს აღამიანის უფლებათა კომისიამ იღონოს მასზე დამოკიდებული ყველა მომა და უმოკლეს ვაღამი მიადწიოს სსრკ-ს მთაერობისგან ჩვენი გამგზაერების ნებართვის მიღებას. გაუგებარია, როგორ შეიძლება XX საუკუნის ბოლოს აღამიანებს აუკრძალო, საღაც მათ სურთ იქ იცხოვრონ. უენაურია, როგორ შეიძლება დაეიწყება მოწოდებებისა ერთა თეით-გამორკევევის შესახებ და, რა თქმა უნდა, ყოველი ერის შემადგენელ აღამიანთა უფლებების შესახებ. ჩვენ დაველოდებით

თვეები და წლები, თუ დაჭირდა – მთელი სიცოცხლე, მაგრამ რწმენას და იმედს არ ვულაღატებთ. გეწამს: ჩვენი ლოცვები ღმერთამღე მივიდა. ვიცით: ჩვენი მოწოდებები ნებამღეც მივა. რამეთუ ჩვენ ვითხოვთ მცირედს – გაგვიშენ წინაპართა მიწა-ზე...“<sup>329</sup>.

ეს წერილი ისრაელის ქნესეთში წაიკითხა ისრაელის სახელმწიფოს სუვერენიგეტის ერთ-ერთმა ყველაზე თვალსაჩინო წარმომადგენელმა, მაშინდელი მთაერობის მეთაურმა გოლდა შეირმა. წერილმა დიდი ძალა და სტიმული მისცა მოძრაობას „გამოუშეი ჩემი ხალხი“<sup>330</sup>.

ებრაელთა აღიის მეორე გალდა აჭარაში დაიწყო, XX საუკუნის 90-იანი წლებიდან. სსრკ-ის დაშლისა და დამოუკიდებელი სახელმწიფოების ფორმირების პროცესში მკვეთრად გამოიკვეთა აბორიგენტა ეროვნული ინტერესები, მეორე მხრივ, გაიზარდა არააბორიგენტა საკუთრივ ეთნიკურ ტერიტორიებზე დაბრუნებისა და ეთნიკური კონსოლიდაციის მოთხოვნილება. ამან, მსგავსად მთელი საქართველოსი, თავისი ასახვა ჰპოვა ბოლო წლების აჭარის მოსახლეობის გარემიგრაციულ კავშირებში. აქვე ინტერესმოკლებული არ იქნება თუ აღენიშნავთ, რომ აჭარის მოსახლეობას მიგრაციული მიმოსვლა გააჩნია ძირითადად სსრკ-ის ყოფილ სამ რესპუბლიკასთან: რუსეთთან, უკრაინასთან და სომხეთთან, აგრეთვე საბერძნეთთან, თურქეთთან, ისრაელთან, გერმანიასთან. სხვა მიმართულებით მოძრაობა ჯერჯერობით მცირეა და რაიმე გამოკვეთილი ნაკადები არ შეიმჩნევა. საყურადღებოა ის ფაქტი, რომ სომეხი, უკრაინელი ემიგრანტები მიემართებიან არა სამშობლოსაკენ, არამედ რუსეთისა და სხვა ქვეყნებისაკენ. ეს ფაქტი მიგვანიშნებს, რომ ემიგრაციის მთავარი მიზანი არის ეკონომიკური მდგომარეობის გაუმჯობესება.

ამ მხრივ გასაგებია ებრაელების ღლოლევა საკუთარი, უძველესი კულტურის მქონე და ამასთანავე ეკონომიურად განვითარებული ქვეყნისაკენ. აღრეულ წლებში მათი რეპაგრიაციის ბევრი შეზღუდული ფაქტორი მოქმედებდა. ამჟამად პრაქტიკუ-

<sup>329</sup> საქართველოს ებრაელთა მსოფლიო კონგრესი.- [www.georgianjews.org](http://www.georgianjews.org).

<sup>330</sup> ციციამილი ა. ქართველ ებრაელთა ფენომენი.- ჩვენ ქართველნი (ქართული ფენომენის აკადემია), თბილისი, 1998, გვ. 207.

ლად გაადვილებულია მათ ისტორიულ სამშობლოში დაბრუნება. მიახლოებითი გამოთვლით სამი ათეული წლის განმავლობაში ორი ათასამდე ებრაელი გადასახლდა ისრაელში<sup>331</sup>. ბოლო წლებში წასულ ებრაელთა გამოკითხვამ გვიჩვენა, რომ 65 %-ს არ აკმაყოფილებდა ეკონომიკური დონე, დანარჩენმა კი განაცხადა, რომ სურთ დაიკმაყოფილონ სულიერი და ნაციონალური მოთხოვნები. ამ გამოკითხვის პასუხებიდან ნათლად ჩანს, რომ ებრაელების მიგრაციის მთავარი მიზეზი არის ძირითადად როგორც ეკონომიკური მდგომარეობის გაუმჯობესება, ასევე ეთნიკურ-კულტურული გრძნობების გაღრმავება და ნოსტალგია ისტორიული სამშობლოსადმი, რასაც ნათლად ადასტურებს ერთ-ერთი ებრაელი რესპოდენტის მიერ მოთხრობილი ანეგდოტი:

„ისრაელში ემიგრაციის წინ ებრაელი უშიშროების კომიტეტში დაიბარეს.

– გვარი?

– შაქარიშვილი.

– ზუსტად?

– სახაროვი.

– უფრო ზუსტად?

– ცუკერმანი დაგენაცულე.

– შვილები გყავთ?

– არა.

– როგორ თუ არა, ჩვენი მონაცემებით ექვსი შვილი გყავთ!

– შემირცხენია მასეთი შვილები, არ უნდათ ისრაელში წამოსვლა.

– საზღვარგარეთ ნათესავები თუ გყავთ?

– არა.

– როგორ თუ არა, ჩვენ ვიცით, რომ თქვენი და და ძმა ისრაელში არიან.

– უფროსო. ეს მე ვცხოვრობ საზღვარგარეთ, თორემ ისინი სამშობლოში ცხოვრობენ“.

ებრაელებს, განსაკუთრებით კი ქართველ ებრაელებს, ახასიათებთ დაინახონ, დააფასონ, არ დაივიწყონ ქართველთა სი-

<sup>331</sup> ძირითადად ქალაქ საიფაში, რომელიც ბათუმივით საზღვაო ქალაქია.

კეთე. ამიგომ გასაგებია ის, რომ როდესაც ქართველ ებრაელთა ნაწილი დაიძრა ისრაელისაკენ, მათ ქართველი მემობლები სინანულითა და ცრემლებით აცილებდნენ. ეს არაქართველებისათვის მოულოდნელი აღმოჩნდა. ცნობილი ქართველი ებრაელი მწერალი, დრამატურგი, მთარგმნელი ვერამ ბათიამილი, ავტორი საკმაოდ გასმაურებული პიესისა „ვალი“, რომელშიც შესანიშნავადაა გადმოცემული, თუ როგორ უჭირს ქართველ მემობელს შეელიოს თავის ქართველ ებრაელ მემობელს, როგორი ცრემლებით აცილებდნენ მას ისრაელში – იხსენებს: „როცა მე ამის თაობაზე 70-იან წლებში დაეწერე პიესა „ვალი“, ერთმა რუსმა თეატრალურმა კრიტიკოსმა არ დამიჯერა: როგორ შეიძლება რომელიმე ერი ებრაელობას ცრემლით ემშვიდობებოდესო“<sup>332</sup>.

ებრაელთა გამგზავრებას ერეც-ისრაელში ხელმძღვანელობს სოხნუთი, მსოფლიო ებრაელთა სააგენტო – ებრაელთა სახელმწიფოს და ებრაელთა დიასპორის მთავარი დამაკავშირებელი რგოლი, რომელიც შეიქმნა 1929 წელს, როგორც ერეც-ისრაელის ებრაული თემის წარმომადგენლობა ბრიტანეთის აღმინისტრაციასთან, უცხოეთის მთავრობებთან და საერთაშორისო ორგანიზაციებთან. დამოუკიდებლობის მიღწევის შემდეგ მსოფლიო ებრაულ სააგენტოსა და მსოფლიო სიონისტურ ორგანიზაციას დაევალა ზოგიერთი საერთო ეროვნული ამოცანის შესრულება: რეპაგრიაცია და აბსორბცია, რეპაგრიანტებისათვის სასოფლო-სამეურნეო დასახლებების შექმნა და საცხოვრებლის მშენებლობა, განათლება და ახალგაზრდული მოძრაობა, ქალაქების კეთილმოწყობა. სოხნუთის ხელმძღვანელი ორგანოებია მმრუნეელთა საბჭო<sup>333</sup> და ასამბლეა, რომლის სხდომები წელიწადში ერთხელ იერუსალიმში გარდება. მისი შემადგენლობის ნახევარი მსოფლიო სიონისტური ორგანიზაციის წევრია.

სოხნუთის სააგენტომ საქართველოში საქმიანობა 1990 წლიდან დაიწყო. იგი წარმატებით უწყობს ხელს საქართველოში მცხოვრებ ებრაელთა კულტურულ კავშირუროთიერთობას ისრაელში საცხოვრებლად წასულ ებრაელობასთან, საქართველოს ებრაელთა რეპაგრიაციას. აღნიშნული ორგანიზაცია დიდ

<sup>332</sup> ციციამელი ა. დასახ. ნაშრომი, გვ. 209.

<sup>333</sup> იკრიბება წელიწადში სამჯერ.

მუშაობას ეწევა საქართველოში დარჩენილ ებრაელობასთან, ამზადებს მათ ისრაელში გასამგზავრებლად. აწვდის დიდ ინფორმაციას ისრაელის ცხოვრების ყველა სფეროს შესახებ. აგარებს სემინარებს, ესმარება იერიითის დაუფლებებში. სამი წლით აგზავნის ბავშვებს ისრაელში სასწავლებლად.

სოხნუთან მოქმედებს: ებრაული საინფორმაციო ჯაჭვი, რეპატიაციის საკითხების ჯგუფი, საკეირაო სკოლები - „უღუბნი“<sup>334</sup> თბილისში და ბათუმში, ახალგაზრდული და სტუდენტური ცენტრი, ქალთა კლუბი. ამ ორგანიზაციის ფილიალი დაარსდა ბათუმში 1994 წლის 19 მარტს. კოორდინატორებად მუშაობდნენ სოსო ბარდანაშვილი, სოლომონ ფერდმანი, კაკო სეფიაშვილი, ოლეგ გვიფი. აღნიშნულ ორგანიზაციას არენდით ჰქონდა ადგილი ოთახი სინაგოგის შენობაში. აქვე უნდა აღინიშნოს ისიც, რომ ბათუმის ებრაულ დიასპორას დიდ დახმარებას უწევს ამერიკის ებრაელთა გაერთიანებული გამაერცელებელი კომიტეტი ჯონთი<sup>335</sup>. რომელიც დაარსდა 1914 წელს, საქართველოში კი მოღვაწეობს 1992 წლიდან. იგი ებრაელთა შორის საქველმოქმედო საქმიანობას მთელი კავკასიის მასშტაბით ეწევა. დიდ ყურადღებას უთმობს სათნოების სფეროს, ესმარება ღრმად მოხუცებულებს და ინვალიდებს, უდედმამო ბავშვებს. ისინი სურსათის, განსაცმლის სახით ყოველთვიურ ამანათებს გზავნიან - გორში, ბათუმში, ქუთაისში...

ბათუმელ ებრაელებს აქვთ „ქართულ-ებრაული კავშირურთიერთობის ასოციაცია“, რომელიც ოფიციალურად დაფუძნდა 1989 წლის 20 დეკემბერს.

ბათუმის ებრაულ ასოციაციასთან 1991 წლის 15 დეკემბერს შეიქმნა საკეირაო სკოლა, რომელიც განთავსდა მე-2 ქართულ საშუალო სკოლაში. სკოლაში ისწავლებოდა: ძველი ებრაული ენა, ლიტერატურა, ებრაელთა ისტორია. ამ სკოლას საფუძველი ჩაუყარა იმ ლექციებმა ისტორიასა და დაწყებით იერიითში რომელიც გარდებოდა საზღვაო კლუბში, მუსიკალურ სასწავლებელში, ქართველ ებრაელთა სინაგოგაში. 1992 წლის 10 ნოემბერს ბათუმელ ებრაელებს დაუბრუნდათ სინაგოგის შენობა. სწორედ ამ შენობაში გადმოვიდა ებრაული საკეირაო სკოლა.

<sup>334</sup> სასწავლებელი.

<sup>335</sup> საქველმოქმედო ორგანიზაცია.

1998 წლის ნოემბრიდან საკვირაო სკოლა გადავიდა სინაგოგი გვერდით აგებულ შენობაში. რომელსაც დაემატა მომღერალთა და მოცეკვავეთა გუნდი სიმხა.

1999 წელს ქალაქ ბათუმის სასამართლოში რეგისტრაციის გაიარა „ბათუმელ ებრაელთა თემმა“.

თემის მიზანია ხელი შეუწყოს ბათუმის ტერიტორიაზე მცხოვრებ ებრაელთა გაერთიანებას.

თემი ახორციელებს შემდგომ საქმიანობას: ხელს უწყობს ებრაელთა რელიგიით გათვალისწინებული წესებისა და გრადიციების შესრულებას-დამკვიდრებას თემში; ახორციელებს ებრაელთა ღღესასწაულებთან დაკავშირებულ ღონისძიებებს; იწვევს სპონსორებს სოციალურად დაუცველი წევრების მატერიალური და სამედიცინო დახმარებისათვის; ამყარებს კავშირს სხვა რეგიონებსა და ქვეყნებში არსებულ ებრაულ და არაებრაულ თემებთან, ახორციელებს მათ მიღება-გაცილებას; საგანმანათლებლო საქმიანობას.

ბათუმელ ებრაელთა თემთან საქართველოს მთავარი რაბინის არიელ ლეინის ხელშეწყობით 2000 წლის სექტემბერში თემაში შეიქმნა „ებრაელთა საგანმანათლებლო ცენტრი“, სადა ისწავლება ივრითი, ებრაული გრადიცია, ინგლისური და კომპიუტერი.

ამრიგად, განხილული მასალებიდან ნათლად ჩანს, რომ ებრაელთა აღიის მთავარ მიზემს წარმოადგენდა, ერთი მხრივ ისტორიულ სამშობლოში დაბრუნების შესაძლებლობა და ნოსტალგია, ხოლო მეორე მხრივ, მნიშვნელოვანი იყო ეკონომიკური მდგომარეობის გაუმჯობესების პერსპექტივები.

ქართულ-ებრაული კავშირუროთიერთობის ასოციაცია, ბათუმელ ებრაელთა თემი, ებრაული სკოლები, სოხნუთი, ჯონინთ ერთობლივად ძირითადად ხელს უწყობენ ებრაული გრადიციული კულტურის შენარჩუნება-განვითარებას, ეთნიკური თვითშეგნების გაძლიერებასა და მათ რეპაგრაციას ერეც ისრაელში.

ებრაელთა გარკვეული ჯგუფების შემოსვლა საქართველოში, მათ შორის უშუალოდ საქართველოს შავიზღვისპირეთში შესაძლებელი იყო ისრაელის სამეფოს განადგურების შემდგომ (ძვ.წ. 722წ.), მაგრამ უდავოა, რომ ძლიერი ებრაული ღიასპორის გაჩენის პერიოდად მიხნეული უნდა იყოს იერუსალიმის I ტაძრის დანგრევის შემდგომი პერიოდი, ესე იგი ნაბუქოდონოსორისაგან ლგოლვილნი ურიანი დასახლდნენ „ხერკს“.

აჭარაში ებრაელთა კომპაქტური ღიასპორის წარმოქმნა უკავშირდება ოსმალთა ბაგონობისაგან ამ კუთხის განთავისუფლებას, კერძოდ, XIX საუკუნის 80-იან წლებს. რის შემდგომაც აქ ძირითადად ამქენაში და ქართველი ებრაელების სათვისტომოები ჩამოყალიბდა. ებრაელთა გვარებზე დაკვირვებით დადგინდა, რომ ამქენაში ებრაელები ბევრად ჭარბობდნენ ქართველ ებრაელებს. ებრაელთა აჭარაში დასახლების მთავარ წინაპირობას წარმოადგენდა: ბათუმის გეოგრაფიული მდებარეობა, ქალაქის ეკონომიკური დაწინაურება და შესაბამისი დროის ისტორიული პროცესები. 1878 წლიდან ებრაული მოსახლეობის ბრდა სწრაფი გემპით მიმდინარეობდა, რაზეც მოსახლეობის აღწერის მასალებიც ნათლად მიუთითებს. თუმცა, ამ აღწერებთან დაკავშირებით უნდა გამოითქვას შემდეგი შენიშვნები: მოსახლეობის საყოველთაო აღწერა, რომელიც უპირველესი წყაროა ეროვნების დასადგენად, რუსეთში განხორციელდა მხოლოდ XIX საუკუნის მიწურულში, თანაც ეთნიკური შემადგენლობის გასარკვევად გამოიყენეს დედაენა და არა ეროვნების ნიშანი; უფრო ადრინდელი პერიოდისათვის იყენებდნენ კამერალური აღწერის მასალებს და ხელისუფლების ორგანოების მიერ შეგროვილ პერიოდულ ცნობებს; ეს მონაცემები არ იყო სრული, შეიცავდა ბევრ უზუსტობას, რადგან ეროვნებას ხშირად აიგივებდნენ სარწმუნოებრივ და ეთნოგრაფიულ ნიშნებთან; მიგრაციული პროცესების ფართო მასშტაბის გამო საკმაოდ დიდი იყო ცვლილებანი ეროვნულ შემადგენლობაში როგორც დროში, ისე სიერცეში; ამავე დროს მიმდინარეობდა ასიმილაციის პროცესი; ეს გარემოებანი და ხელისუფლების მოხელეთა ნაკლები კომპეტენცია ეთნიკურ საკითხებში ბევრად აუერხებდა სწორი ცნობების შეგროვებას; არანაკლებ მნიშვნე-

ლოეანია ის გარემოება, რომ ცარიზმის რუსიფიკატორული პოლიტიკა საგანგებოდ ითვალისწინებდა რუსეთის განაპირა მხარეებში ეროვნულ-უფლებრივი ინტერესების შელახვას, ათანაბრებდა ეთნოგრაფიულ და ეროვნულ ნიშნებს და ამ გზით ცდილობდა დაენაწვევებინა ერთიანი ეროვნული სხეული. აქედა გამომდინარე, აღნიშნული აღწერები ყოველთვის იდენტურ შედეგს არ იძლეოდა.

აჭარაში მცხოვრებ ებრაელთა გვარები მორფოლოგიურ-სემანტიკური შინაარსის მიხედვით შეიძლება დაიყოს შემდეგნაირად: გვარები, რომლებსაც ფუძედ აქვთ საკუთარი სახელები იაკობაშვილი, იაკობიშვილი, მიხელაშვილი, იაკობსონი; რელიგიურ-რიტუალური თანამდებობის სახელის შემცველი – ქონიშვილი, რაბინოვიჩი, კოგანი; აგრიბუტული სინტაგმები – მამისთვალისშვილი, ლიბერმანი; ხელობის ან საქმიანობის აღმნიშვნელი – დოქტორმანი, აპტიეკარმანი, ფიშმანი, ფერდმანი, ბირმანი; გვარები, რომელთაც საფუძვლად დაედო წინაპრი მეტსახელი – შვარცმანი, შვარცი; სადაურობის აღმნიშვნელ გვარები – ნორდმტეინი, იერუსალიმსკი, ათანელაშვილი; საკუთარ გვარ-სახელად ქცეული ეთნონიმები – აშქენაზი, ურიშვილი; თანამდებობის აღმნიშველი – გერმანი, ხახამიშვილი. უმუალოდ ქართველ ებრაელებში გვხვდება გვარები ოთხი ონომასტიკური დაბოლოებით: „შვილი“ – ჯანაშვილი; მეორე დაბოლოება „ძე“ – ბერიძე, ფიჩხაძე; მესამე დაბოლოება გვხვდები ინფექსის სახით „ელ“ – კრიხელი; რუსულის გავლენით მიღებული „ოვ“ დაბოლოების გვარები – მენაშეროვი, გაგულოვი, დანიელოვი, ათანელოვი, ზიზოვი. საერთოდ, აშქენაზ და ქართველ ებრაელთა გვარები ისე ორიგინალურად არის შემრდილ ქართულ, რუსულ, უკრაინულ, გერმანულ, ფრანგულ, პოლონურ და სხვა. სამყაროსთან, რომ მათი გამოცალკეება რაიმე ნიშნით ვერც კი ხერხდება, მათგან ზოგი საზიაროა, ზოგიც მარტივ ებრაელთა წრეშია შექმნილი. მხოლოდ ზუსტი კვლევა-ძიების შედეგად არის შესაძლებელი მათი ახსნა და მსჯელობა წარმოშობის შესახებ.

ებრაელებმა აჭარაში დასახლების დროს თან მოიტანეს მათთვის პირველსაეცხოვრისში დამახასიათებელი გრაფიკული



ყოფა. კულტურის ლოკალურ თავისებურებათა მრავალფეროვნება შეინიშნება როგორც ქართველ, ისე აშქენაზ ებრაელებში.

ქართველი და აშქენაზი ებრაელები სალოცავედ ცალ-ცალკე, თავიანთ სინაგოგებში დადიოდნენ, მიუხედავად იმისა, რომ იუდაიზმში ორივესათვის საერთო იყო. ამგვარი განცალკევება მათ შორის არსებული გრადიციულ-ყოფითი კულტურის სხვაობით უნდა აიხსნას. ქართველი ებრაელობა საკუთრივ ქართველებთან უფრო მეტ სიახლოვეს იჩენდა, ვიდრე მის თანაგომელ აშქენაზ ებრაელებთან.

ებრაული თემის კულტურული იერსახის ჩამოყალიბებაში განსაკუთრებული წვლილი მიუძღვის იუდაიზმს, თუმცა ქართულ ეთნოსთან საკმაოდ ხანგრძლივი თანაცხოვრების პირობებში ებრაულმა დიასპორამ არაგრადიციული, ქართულისათვის დამახასიათებელი კულტურის არაერთი ელემენტი აითვისა. აღნიშნული განსაკუთრებით ეხება ქართველ ებრაელებს, რადგან აშქენაზ ებრაელებში ევროპული კულტურის გავლენა უფრო ჭარბობს.

ებრაელებში სოციალური ორგანიზაციის ძირითად ფორმას ოჯახი წარმოადგენდა, რომელიც ორი ან სამი თაობისაგან შედგებოდა. ოჯახის წევრებს შორის ურთიერთობანი ყალიბდებოდა სქესობრივ-ასაკობრივი ნიშნის მიხედვით. ებრაული გრადიციით, ოჯახის მმართველობას ასაკით უფროსი მამაკაცი ახორციელებდა. მამაკაცი უმთავრესად ოჯახის მაგერიალური დოვლათის შექმნით იყო დაკავებული, ხოლო ქალი – შიდასაოჯახო საქმიანობას უძღვებოდა. მისი ერთ-ერთი უმთავრესი ფუნქციაც მომავალი თაობის აღზრდა წარმოადგენდა. ბავშვის აღზრდისას განსაკუთრებულ მნიშვნელობას ანიჭებდნენ ეროვნული თვითშეგნების განმტკიცებას, რაც ზოგადად, ეროვნული მეობის გადარჩენის აუცილებლობით იყო განპირობებული.

ებრაული ოჯახი სარძლოს ან სასიძოს უმთავრესად ეროვნული კუთვნილებისა და სარწმუნოების მიხედვით არჩეულა, თუმცა რეგიონში ბიეთნიკური ქორწინების არაერთი შემთხვევა ფიქსირდება, განსაკუთრებით აშქენაზ ებრაელებში. წმინდა ებრაულ ქორწილში მნიშვნელოვან როლს მაჭანკლობის ინსტიტუტი ასრულებდა. ქორწილი გულისხმობდა გარიგებას, ნიშნობასა და საკუთრივ ქორწილს.

ებრაული გლოვისა და დაკრძალვის რიგული, ასევე მიცვალებულის კულგთან დაკავშირებული წეს-ჩვეულებათა ციკლი მრავალსაფეხურიანი იყო. მასში გამოკვეთილად ჩანდა იუდაისტური რელიგიის გავლენა. საფლავის ძეგლთა არქიტექტურაში დედის სახელის ფიქსირება ებრაელთა საოჯახო ყოფაში ნათლად მიუთითებს ქალის როლსა და ადგილზე.

ებრაული დიასპორის მიზნით ეროვნული მეობის შენარჩუნება არ იყო დამოკიდებული ამ დიასპორის სიდიდებზე. აჭარაში მცხოვრებ ებრაელებში ეროვნული ცნობიერების ფენომენი იმდენად ძლიერია, რომ იგი ბიეთნიკურ ოჯახებშიც შენარჩუნებულია. თორა და მოსეს კანონები წარმოადგენდა ცხოვრების წესს და განსაზღვრავდა ეროვნულ ხასიათს.

ებრაელები აჭარაში საზოგადოებრივი საქმიანობის თითქმის ყველა სფეროში იყენენ ჩაბ მულნი: ვაჭრობდნენ, იხდიდნენ სამხედრო სამსახურს, იყენენ კულტურისა და განათლების, ჯანდაცვის მუშაკები... რამაც მნიშვნელოვნად შეუწყო ხელი რეგიონის ეკონომიკურ დაწინაურებასა და მის კულტურულ-საგანმანათლებლო ცენტრად გადაქცევას.

ებრაელთა ალიის მთავარ მიზეზს წარმოადგენდა, ერთი მხრივ, ისტორიულ სამშობლოში დაბრუნების შესაძლებლობა და ნოსტალგია. რასაც მოწმობს 1969 წლის 6 აგვისტოს გაერთიანებული ერების ორგანიზაციის ადამიანთა უფლებების კომისიისადმი 18 მორწმუნე ებრაელის მიერ გაგზავნილი წერილი: „ჩვენი ლოცვები ისრაელთანაა დაკავშირებული, რამეთუ გვიანდერძეს: თუ დაგივიწყო შენ იერუსალიმო, გახმეს მარჯვენა ჩემი. რამეთუ ჩვენ, მორწმუნე ებრაელები, ვთვლით, რომ არ არსებობს ებრაელი რწმენის გარეშე, როგორც რწმენა არ არსებობს გრადიციების გარეშე... ასრულდა წინასწარმეტყველება: ფერფლიდან აღდა ისრაელი, არ დაევიწყეთ ჩვენ იერუსალიმი და ჩვენი ხელები სჭირდება მას“. ხოლო მეორე მხრივ, მნიშვნელოვანი იყო ეკონომიკური მდგომარეობის გაუმჯობესების პერსპექტივები.

ქართულ-ებრაულ კავშირურთიერთობის ასოციაცია, ბათუმელ ებრაელთა თემი, ებრაული სკოლები, სოხნუთი, ჯონთი ერთობლივად ხელს უწყობდნენ ებრაული გრადიციული კულტურის შენარჩუნება-განვითარებას, ეთნიკური თვითშეგნების გაძლიერებასა და მათ რეპაგრიაციას ერეც ისრაელში.

## **Jews in Georgian Black Sea Coast: History, Ethnography, Culture**

One of the important directions of modern ethnographic science is the research of international relations, particularly ethno-cultural processes.

Georgia has constantly adopted different ethnic and religious diversities of population since ancient times, and the Jewish Diaspora has always been paid a special attention. Who can be considered as a Jew? This question is one of the main tasks of the Jewish society in the modern world. According to the researches in this sphere the Jews living in the different countries are divided into three groups: the Jews by birth and religion; the Jews by religion, but not by descent; the Jews by descent, but not by religion. It is very interesting to reveal and analyze the peculiarities of cultural and historical features formed in the process of economical, cultural and psychological adaptation of the Jews living in Georgian Black Sea Coast, particularly in Adjara.

Georgian-Jewish relation have quite a long history. The Jews have brought the peculiar traditional culture, religion, and in the process of national integration with the Georgian ethnos they have preserved their national originality. The phenomenon of a "Georgian Jew" expresses an interesting model of joint life of these two nations. This fact has a particular significance against the background of ethno-conflicts existing in Georgia.

Besides the above mentioned facts, the urgency of the question is stipulated by the common interest of Georgian and Jewish scientific society to research Georgian-Jewish relations. That will support to diversify the historical collage of the co-existence of these two nations and to strengthen Georgian-Jewish relations.

In the region of our interest of the Black Sea Coast there are more Ashkenazi Jews in number than Georgian Jews. We have thoroughly studied the historical-ethnographic and cultural peculiarities of the Jews li-

ving in Adjara. Particularly, we were the first to collect and represent the ethnographic peculiarities and almost unknown historic episodes of the Jews living in Adjara. Also the reasons, time and conditions of their settlement have been stated; the surnames and the Jewish groups living in Adjara have been cleared up; the family life, marriage ceremonies and habits, cult of deceased and generally, mourning and funeral rituals have been studied; the spheres of their activities, migration processes, etc. have also been considered.

In order to find comparable ethnographic materials we have directed our researches in the neighbor regions of Adjara to make proper conclusions on the basis of comparable data.

The work uses the materials of field-ethnographic research that is based on historic-comparative, complex-intensive and visual anthropology methods known and adopted in ethnology.

The main basis of research is the materials of demographic and statistic census of population. There are also used the archive sources from central Zionistic Archives, Georgian State Central Historical Archives, The State Archives of the Autonomous Republic of Adjara, the Archives of registry offices of Adjara and Batumi, materials of N. Berdzenishvili Scientific-Research Institute and manuscript fund of the ethnology department, also the works of Z. Chichinadze, R. Tavdishvili, I. David, E. Mamistvalishvili, T. Ivelashvili, T. tsagareishvili, R. Shamelashvili, I. Gagulashvili, Z. Jinjikhashvili, L. Magali, K. Abuladze, Ts. Meskhishvili, Sh. Tsitsuashvili and others.

The compact settlement of the Jews in Adjara began after 1878. The main conditions of the settlement were: the geographical location of Batumi, trade-economic prosperities and corresponding historical processes. According to the statistic census of the Jewish surnames in Adjara it is obvious that Ashkenazi Jews greatly exceeded in number the Georgian Jews. This situation was one of the peculiarities of the Jewish Diaspora in Adjara. The similar balance of the Georgian and Ashkenazi Jews is rare. The spoken language within the Ashkenazi Jews was Russian, while the Georgian Jews spoke the Georgian language. While settling in Adjara the Jews brought the traditional style of life that is typical for them. The

diversity of local peculiarities can be noticed in Georgian and Ashkenazi Jews.

In Adjara two independent Diasporas – of Georgian and Ashkenazi Jews have been established. The Georgian and Ashkenazi Jews went to pray separately to separate synagogues in spite of their common faith – Judaism. This separation can be explained by the difference of the traditional living culture between them. The Georgian Jews were closer to the ethnic Georgians than to Ashkenazi Jews. This fact has been reflected into the marriage relations too.

Judaism has played a particularly important part in the formation of cultural appearance of Jewish community, though in the conditions of quite long co-existence with the Georgian ethnos the Jewish Diaspora has adopted a number of non-traditional elements that are typical for Georgian culture. That particularly concerns to Georgian Jews, while the influence of European culture is stronger within Ashkenazi Jews.

Family has always been the main form of social organization within the Jews. It consisted of two or three generations. The relation between the family members has been formed according to the sex-age signs. Correspondingly with the Jewish tradition an elderly man managed the family governing. A man was mainly occupied by making the material welfare for his family, and a woman led the domestic affairs. Her one of the main functions was the upbringing of the future generation. The Jews paid particular attention to the strengthening the national self-consciousness in their children that was stipulated by the necessity of the survival of the Hebrew nation.

A Jewish family chose a bride and a bridegroom according to their nationality and faith. Although there are a number of be-ethnic marriages in the region, particularly in Ashkenazi Jews. The institute of pander played the main role in pure Jewish marriages. the marriage procedure meant pandering, engagement and the wedding ceremonies.

The Jewish ritual of mourning and funeral, also the cycle of the deceased cult was multi-staged. The influence of Judaism was great. The fixation of mother's name in the grave monument architecture indicates to the particular function of a woman in a Jewish family.

To keep the national peculiarities within the Jewish Diaspora did not depend on its size. The phenomenon of national consciousness within the Jews living in Adjara was so great that it was preserved even bi-ethnic families. The laws of Thora and Moses represented the life-style and defined the national character.

The Jews in Adjara participated almost in every sphere of social life: they were engaged in commerce, served in military forces, worked in the educational, public health care, cultural fields, etc. and supported the economical, success of the region to turn it into the cultural-educational center.

On the one hand, the main purpose of the Jews was the opportunity to return to their historical homeland and the nostalgia. That is proved by the letter of the 18 believer Jews to the Human Rights Commission at the United Nation Organization of August 6, 1969. The letter says: "Our prayers are connected with Israel, as we were willed: if I forget you, Jerusalem, my right hand will fade away. We, believer Jews, consider that there is no Jew without faith, and there is no faith without tradition. The prediction has been fulfilled: Israel rose up from the ashes, we have not forgotten Jerusalem and it needs our hands". On the other hand, the prosperities of economical improvement was essential.

The Association of Georgian-Jewish relations, the community of the Jews in Batumi, Jewish schools, Sokhnut, Joint altogether supported the preservation and development of Jewish traditional culture, strengthening of the national self-consciousness and their repatriation to Saint Israel.

## Евреи в Причерноморье Грузии: История, этнография, культура

Исследование межэтнических взаимоотношений, в том числе и этнокультурных процессов, является одним из главных направлений современной этнологии.

Грузия издавна характеризовалась как этническим, так и конфессиональным разнообразием, в котором еврейская диаспора занимала немаловажное место. Кого можно считать евреем? Этот вопрос является важнейшим для мирового еврейского сообщества. По исследованиям, проведенным в этом направлении, евреи, живущие в разных странах, разделяются на три группы: еврей по рождению и религии; еврей по религии, но не по рождению; еврей по рождению, но не по религии.

Поэтому важно определить и проанализировать те особенности культурно-исторического характера евреев, проживающих в причерноморской зоне Грузии, которые сформировались в процессе их хозяйственно-экономической, культурной и психологической адаптации.

Грузино-еврейские взаимоотношения имеют длительную историю. Евреи принесли характерную для себя традиционно-бытовую культуру, религию и, несмотря на определенную интеграцию с грузинским этносом, сохранили их.

Нужно отметить, что «грузинский еврей» является интересным примером совместного проживания людей различной национальной и конфессиональной, что на фоне этноконфликтов в Грузии представляет особый интерес.

Кроме вышеуказанного, актуальность темы определяет и то обстоятельство, что исследование грузино-еврейских взаимоотношений одинаково интересно как для грузинских, так и для еврейских научных кругов. Оно станет определенным вкладом в изучение

истории совместного проживания грузин и евреев, буд  
вовать дальнейшему укреплению их взаимоотношений.

В интересующем нас регионе, в Причерноморье Гру  
ских евреев живет меньше, чем евреев ашкенази. Про  
рико-этнологических и культурологических особеннс  
были изучены на примере евреев Аджарии. Но отметим,  
внения имеющегося материала исследования проводил  
районах, соседних с Аджарией.

В работе впервые собраны и полностью представл  
вестные до настоящего времени историко-этнографич  
ности евреев, проживающих в Аджарии. Установлен  
время, условия поселения и фамилии евреев. Опреде  
внутри-еврейские субэтнические группы проживали в р  
чены их семейный быт, свадебный обычай, культ пред  
нный ритуал. Исследованы также их деятельность и м  
процессы.

Проведенное в данной работе полевое этнографич  
дование основывается на известных в этнологии исто  
тельном, комплексно-интенсивном и визуально антроп  
методах.

Работа основывается на демографических и статист  
териалах переписи населения. Использованы и мате  
трального сионистского архива, Центрального государс  
торического архива Грузии, Центрального государств  
Аджарской автономной республики, архива Аджарского  
го бюро ЗАГСА, Аджарского государственного музея, а  
писные материалы отдела этнологии и антропологии ис  
ского института им. Н. Бердзенишвили. В ней учтены ре  
учных работ З. Чичинадзе, Р. Тавдишвили, И. Давида, Е.  
лишвили, Т. Ивелашвили, Т. Цагареишвили, Р. Шамелау  
гулашвили, З. Джинджихашвили, Л. Магалиа, К. Абула  
хишвили, Ш. Цицуашвили и др.

Компактное поселение евреев в Аджарии начин  
1878 года. Его основными условиями были: географич



ложение Батуми, торгово-экономические перспективы и сопутствующие исторические процессы. По подтвержденным в Аджарии статистическим данным видно, что евреи ашкенази явно превосходили численно грузинских евреев. Отмеченная специфика является одной из особенностей еврейской диаспоры в Аджарии. В Грузии такой баланс почти не встречается. Среди грузинских евреев основным разговорным языком являлся грузинский, а среди евреев ашкенази-русский язык.

В Аджарии сформировались в основном две независимые общины, грузинских евреев и евреев ашкенази. Они и молились порознь, в своих синагогах, несмотря на то, что иудаизм был общей религией для обеих общин. Такое разделение может быть объяснено разницей между ними в традиционно-бытовой культуре. Грузинские евреи больше тяготели к грузинам, чем к некогда их сородичам евреям ашкенази. Это отразилось и на брачных взаимоотношениях между ними.

В формировании культурного облика еврейской общины особую роль сыграл иудаизм, хотя в условиях длительного совместного проживания с грузинским этносом, еврейская диаспора освоила не один нетрадиционный элемент, характерный для грузинской культуры. Указанное в первую очередь касается грузинских евреев, так как среди евреев ашкенази заметнее влияние европейской культуры.

Основной формой социальной организации евреев является семья, которая состояла из двух или трех поколений. Среди членов семьи отношения формировались по половозрастному признаку. По еврейской традиции семьей управлял мужчина, старший по возрасту. Мужчины в основном занимались материальным обеспечением семьи, а женщины - домашними делами. Одной из их основных функций было воспитание будущего поколения. При этом основное внимание уделялось укреплению в детях национального самосознания.

Еврейская семья жениха или невесту в основном подбирала по национальному признаку и вероисповеданию, хотя в регионе зафиксированы и факты биэтнических браков, особенно среди евреев ашкенази. В создании еврейской семьи важную роль играет институт

свата. Существовали договор, сватовство и свадьба.

Еврейский похоронный ритуал, а также цикл обычаев, связанных с культом покойника, отличается многоступенчатостью. В нем заметно явное влияние иудаизма, Фиксированные имени матери покойника или покойницы в надгробье явно указывает на место матери в еврейском семейном быту.

Сохранение национального самосознания внутри еврейской диаспоры не зависело от количества его членов. Среди евреев, живущих в Аджарии, феномен национального самосознания настолько силен, что он сохранился и в бизнitchеских семьях. Тора и законы Моисея являлись законом жизни и определяли национальный характер.

Евреи в Аджарии были заняты во всех сферах общественной жизни: торговали, служили в армии, были работниками культуры, образования, здравоохранения..., что во многом помогло экономическому развитию региона, его превращению в центр культуры и образования.

Основной причиной Алии евреев из интересующего нас региона является возможность возвращения на историческую родину и ностальгия, что подтверждается письмом, посланным 6 августа 1969 года 18 верующими евреями в комитет по правам человека при ООН: «...наши молитвы связаны с Израилем, так как нам завещали: если я забуду тебя Иерусалим, то пусть отсохнет моя правая рука. Так как мы, верующие евреи, считаем, что не существует еврея без веры, также как вера не существует без традиции... и осуществилось предсказание: из пепла восстал Израиль, и не забыли мы Иерусалим и наши руки нужны ему». Вместе с тем для них была важна и перспектива улучшения собственного экономического положения.

Ассоциация грузино-еврейских взаимоотношений, община Батумских евреев, еврейские школы, Сохнут, Джойнт совместно помогали сохранению и развитию традиционной культуры евреев, Укреплению их национального самосознания и репатриации в Ерец-Израиль.

# ს ა რ ჩ ე ვ ი

<b>შესავალი</b>	<b>3</b>
<b>თავი პირველი</b> საქართველოს ებრაელთა ეთნოკულტურული ეტიუდები	<b>11</b>
<b>თავი მეორე</b> აჭარაში ებრაელთა დასახლების ისტორია და ეთნორელიგიური მოზაიკა	<b>31</b>
<b>თავი მესამე</b> ებრაელთა ტრადიციული ყოფა	<b>80</b>
<b>თავი მეოთხე</b> სიონისტური მოძრაობა და ალია ერეც ისრაელს	<b>113</b>
<b>დასკვნა</b>	<b>127</b>
<b>Jews in Georgian Black Sea Coast:History, Ethnography, Culture</b>	<b>131</b>
<b>Евреи в Причерноморье Грузии:История, этнография, культура</b>	<b>135</b>

გამომცემლობის დირექტორი  
ნანა ხახუტაიშვილი

გამომცემლობის რედაქტორი – ლალი კონცელიძე  
ტექნიკური რედაქტორი – ედუარდ ანანიძე

ხელმოწერილია დასაბეჭდად 16.03.2009  
ქალაქის ზომა 60X84 1/16  
ფიზიკური თაბახი 9  
ტირაჟი 300

შასი სახელმწიფო რედაქტორი

დაიბეჭდა უნივერსიტეტის სტამბაში  

---

ქ. ბათუმი, ნინოშვილის 35.