Пролетарии всех стран, соединяйтесь!

ЗАРЯ ВОСТОКА

ГОД ИЗДАНИЯ 15-ЫЙ

ОРГАН ЗАКАВКАЗСКОГО КРАЕВОГО КОМИТЕТА ВКП(б) и ЦЕНТРАЛЬНОГО ИСПОЛНИТЕЛЬНОГО КОМИТЕТА ЗСФСР

№ 282 (3999) Суббота, 5 декабря 1936 г. Цена 10 коп.

ეროვნული ბიბლიოთეკა

Заседание Редакционной Комиссии, образованной Чрезвычайным VIII Всесоюзным С'ездом Советов

3-го декабря под председательством товарища СТАЛИНА И. В. состоялось заседание Редакционной комиссии, образованной Чрезвычайным VIII Всесоюзным С'ездом Советов для установления окончательного текста Конституции СССР.

Комиссия рассмотрела поступившие по проекту Конституции предложения и поправки.

Комиссия приняла ряд поправок и установила проект окончательного текста Конституции СССР для внесения на рассмотрение Всесоюзного С'езда Советов.

Заседание Чрезвычайного VIII С'езда Советов Союза ССР состоится пятого декабря, в шестнадцать часов, в Большом Кремлевском дворце.

ПОРЯДОК ДНЯ: доклад Редакционной комиссии С'езда о проекте окончательного текста Конституции.

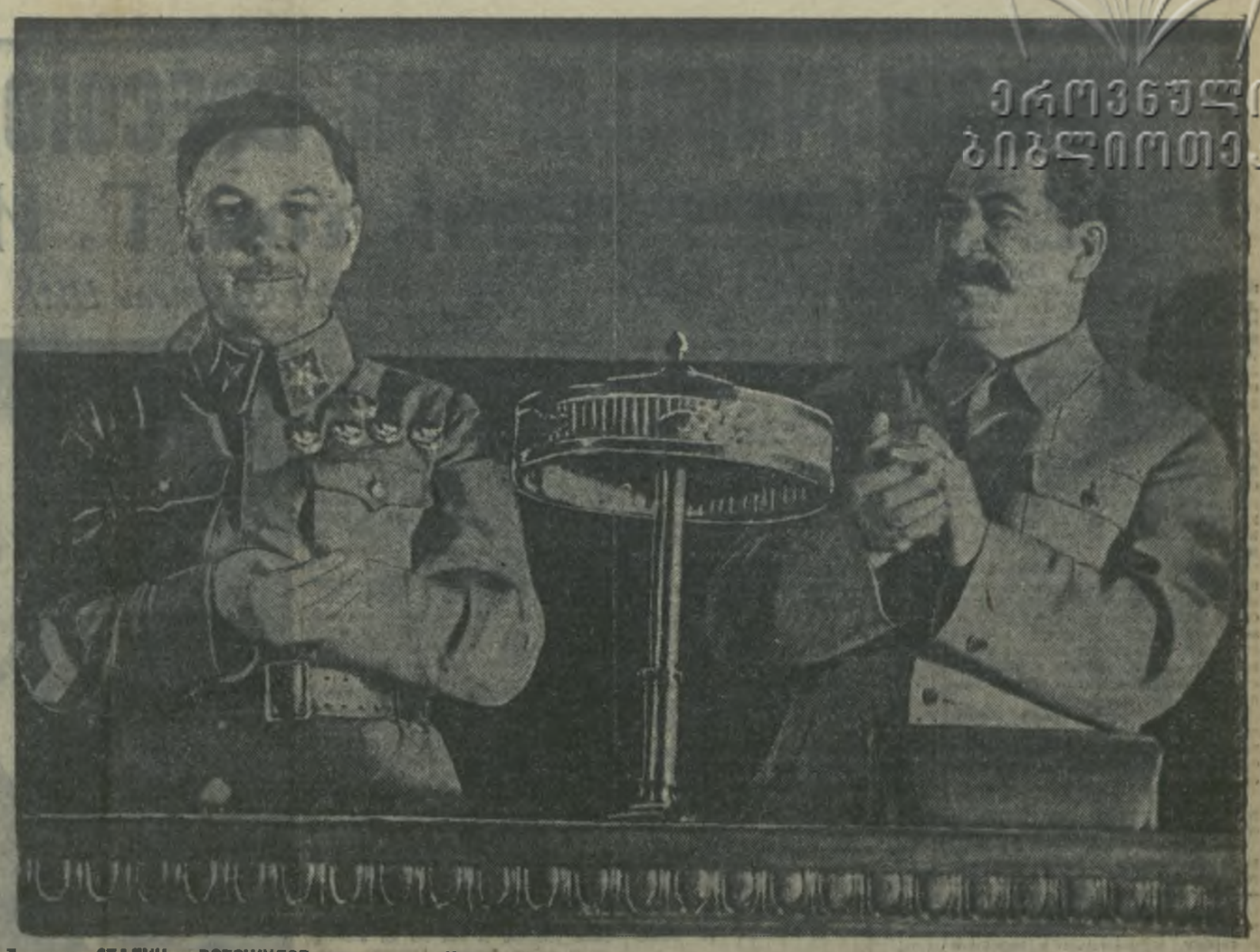

Товарищи СТАЛИН и ВОРОШИЛОВ в президиуме Чрезвычайного VIII Всесоюзного С'езда Советов. (Фото Лоскутова—Союзфото).

Обвинительный акт против фашизма

Чрезвычайный VIII Всесоюзный С'езд Советов подвел итог огромных побед социализма, достигнутых под руководством сталинского Центрального Комитета Коммунистической партии и Советского правительства. Эти итоги, записанные в одобренном С'ездом и принятом за основу проекту Конституции СССР, имеют всемирно-историческое значение. И как вытекающее мировое событие, доклад товарища Сталина о проекте Конституции СССР отражен в мировой печати.

Резкое исключение составляет печать фашистской Германии и, пожалуй, Италии. По приказу Гитлера и его мудрых советников, германская печать устроила заговор молчания.

Но если таким путем осуществляется провозглашенная из Берлина борьба с коммунизмом во всем мире, то заключенный будто именно для этой цели германо-японский союз в первый же день дал некоторую трещину. В Берлине стойко молчали. В Токио печать довольно пространно говорила об историческом докладе товарища Сталина.

Изложив основные моменты новой Конституции, японские газеты отметили, что товарищ Сталин едко высмеял германских фашистских «критиков». А газета «Помиури» особо отмечает, что «товарищ Сталин назвал новую Конституцию СССР «обвинительным актом против фашизма».

Германский фашизм, таким образом, применил против доклада товарища Сталина тот же прием замалчивания, который уже был испробован с неудачными результатами при опубликовании проекта Конституции. Об этом методе буржуазной критики товарищ Сталин говорил с уничтожающим презрением:

«Могут сказать, что замалчивание есть критика. Но это неверно. Метод замалчивания, как особый способ игнорирования, является тоже формой критики, правда, глупой и смешной, но все же формой критики. (Общий смех, аплодисменты)».

Можно с уверенностью предсказать, что этот глупый и смешной прием обкана германского народа сменится другим приемом, не менее жалким и смешным. Товарищ Сталин обосновал этот прием ссылкой на тупого щедринского бюрократа, который приказал «закрыть снова Америку». Америка все же существует, — об этом знает каждый немец. И точно так же каждый рабочий в Германии узнает о Конституции СССР и узнает о докладе товарища Сталина.

Легко понять растерянность германского фашизма, не нашедшего лучшего способа самозащиты, чем молчание. Обвинительный акт против фашизма прозвучал на весь мир с грозной силой как раз в те дни, когда фашистские поджигатели мировой войны пытались прикрыть свое разбойное дело провозглашением нового крестового похода против большевиков.

Доклад товарища Сталина — удар, нанесенный мастерской рукой по всей «нижеоктябрьской» подготовке войны. Та, кто пытался посадить Советский Союз на скамью подсудимых перед международным трибуналом, сами сидят на скамье подсудимых перед народами всего мира. Они сейчас молчат. Потом будут оправдываться. Это не поможет. Каждой своей статьей сталинская Конституция разоблачает фашистских хищников, угнетателей рабочего класса, погромщиков, поджигателей войны.

Статья первая: «Союз Советских Социалистических Республик есть социалистическое государство рабочих и крестьян».

Эта статья разоблачает наглых обманщиков, которые спекулировали на базарные жулики, словом «социализм», чтобы создать из фашистской Германии капиталистическое государство банкиров и пушечных королей.

На весь мир прозвучали слова товарища Сталина: «Новая Конституция СССР будет моральной помощью и реальным подспорьем для всех тех, кто ведет ныне борьбу против фашистского варварства».

Факты подтверждают эти слова. Бурным восторгом встретили доклад товарища Сталина героические защитники республиканского Мадрида. Фашистское варварство предстало перед всем миром в разбойничьей бомбардировке города, в массовом убийстве детей и женщин. Испанский авангард гитлеровских полчищ терпит поражение в боях с неопытными, плохо вооруженными испанскими рабочими и крестьянами.

Как неотразимый обвинительный акт против фашизма, против фашистского варварства звучат статьи 13 и 123 Конституции СССР:

«Союз Советских Социалистических Республик есть Союзное государство, образованное на основе добровольного об'единения равноправных Советских Социалистических Республик...»

«Равноправие граждан СССР, независимо от их национальности и расы, во всех областях хозяйственной, государственной, культурной и общественно-политической жизни является непреложным законом».

Эти статьи разоблачают невежественную, глупую и подлую фашистскую «теорию» о прирожденном превосходстве одних народов над другими, об историческом будто бы призвании одних рас к господству, других — к рабству. Об'явив чистокровных немцев расой господ, фашистские генералы и политики с разбойничьей наглостью зачислили в расу рабов всех славян, монголов, негров, евреев. Они снисходительно преподнесли польским шляхтичам звание вольноотпущенников, холопов германского рыцарства.

Конституция СССР разоблачает этот дурацкий маскарад и в убийственном свете выводит рыцарей большой империалистической дороги, средневековых бандитов, которые только разбоем могут поддерживать свое историческое существование.

Конституция СССР записала неоспоримый исторический факт, который буржуазные мудрецы могут перетолковывать, как им угодно, но которого никто изменить не может. Весь мир услышал спокойные слова товарища Сталина:

«В результате мы имеем теперь вполне сложившееся и выдержавшее все испытания многонациональное социалистическое государство, прочности которого могли бы позавидовать любое национальное государство в любой части света».

В величавом спокойствии, с какими были сказаны эти слова, — великая сила построенного на национальном равенстве Советского Союза.

Конституция СССР является обвинительным актом против фашизма, потому что она разоблачает фашистскую варварскую «теорию» и фашистскую варварскую политику, как источники войн и международного грабежа.

Мы не будем перечислять всех статей Конституции СССР. Какую бы из них не взять — о праве на труд, праве на отдых, праве на образование, — все они вместе и каждая в отдельности демонстрируют победы социализма и обвиняют фашизм в грабеже трудящихся масс, в наглом обмане, в капиталистическом хищничестве. Обеспеченное право на труд в Советском Союзе — и безработица с голодом и нищетой в фашистской Германии, в Италии, в Японии. Растущее довольство и зажиточность колхозников в СССР—и разорение, нужда, безвыходность крестьянина в странах фашизма.

Статья 122 о равноправии женщин в СССР, об обеспечении материнства— это обвинительный акт против варварского закрепощения женщины в фашистской Германии, против массового уничтожения детей пролетариата.

Чрезвычайный VIII Всесоюзный С'езд Советов заседает в такое время, когда об'единившиеся фашистские правительства Германии и других стран попытались организацией клеветнического похода против СССР подготовить военную коалицию против него. Высоко поднял над миром Конституцию СССР, ее творец товарищ Сталин не только сокрушил подлый фашистский замысел, обезоружив клевету, но и разоблачил поджигателей мировой войны.

Обвинительный акт против фашизма, составленный великим прокурором, прослушали с глубоким вниманием миллионы трудящихся во всем мире. Приговор будет вынесен народами в час исторической расплаты фашистских хищников за все их грязные и кровавые преступления.

(Передовая «ПРАВДЫ» — 3 декабря).

Товарищи Жданов, Хрущев и Булганин на станции метро „Киевская"

МОСКВА, 4 (ГТА). 3 декабря днем новую станцию метро «Киевская» посетили секретарь ЦК ВКП(б) и Ленинградского обкома ВКП(б) тов. **А. А. Жданов**, секретарь МК и МГК ВКП(б) тов. **Н. С. Хрущев** и председатель Моссовета тов. **Н. А. Булганин**. В сопровождении заместителя начальника Метростроя тов. Айнгорна и начальника строительства станции «Киевская» инженера Коробко тт. **Жданов, Хрущев** и **Булганин** прошли в верхний надземный вестибюль, где заканчиваются последние отделочные работы. Метростроевцы горячо встретили прибывших.

Затем тт. **Жданов, Хрущев** и **Булганин** прошли в аванзал станции и на платформу и подробно ознакомились с архитектурой станции и ее отделкой.

Московский завод „Серп и молот" закончил свой пятилетний план

МОСКВА, 3 (ГТА). Коллектив московского завода «Серп и молот» ознаменовал дни утверждения сталинской Конституции новой производственной победой: 2 декабря завод закончил годовую программу по выплавке стали. Выплавлено свыше 240 тыс. тонн стали.

Несколькими днями раньше завод выполнил годовое задание по прокату.

Одновременно завод закончил свой пятилетний план выпуска стали и проката.

По всей стране идет изучение доклада товарища Сталина

МОСКВА, 3 (ГТА). По всей стране идет изучение доклада товарища Сталина на Чрезвычайном VIII Всесоюзном С'езде Советов.

В Ленинграде по цехам заводов «Большевик», «Красный выборжец», имени ОГПУ и других предприятий в обеденные перерывы проводятся читки доклада.

Почти на всех предприятиях Володарского района созданы кружки по глубокому изучению доклада товарища Сталина.

На текстильной фабрике им. Ногина работают 20 кружков, на «Красном ткаче»—18 кружков.

Активно идет изучение доклада товарища Сталина и материалов С'езда в Куйбышевском крае. 150 рабочих, служащих в домохозяек Инзенского леспромхоза уже в течение 4 дней изучают доклад товарища Сталина. 100 квалифицированных беседчиков и чтецов проводят обсуждение доклада на заводе им. Куйбышева.

В Сызрани обсуждение материалов С'езда проводится на квартирах стахановцев и в 50 колхозах района.

В ответ на доклад товарища Сталина рабочие и колхозники принимают на себя новые обязательства по повышению производительности труда. Стахановец вызранского гвоздильного завода т. Прядильников, выполнявший ранее норму на 350 проц., принял обязательство довести выработку до 500 проц. нормы.

Горячо обсуждают гениальный доклад любимого Сталина рабочие и колхозники Марийской Автономной Области.

На доклад товарища Сталина трудящиеся Марийской Автономной Области отвечают конкретными большевистскими делами. Рабочие Лопатинского деревообрабатывающего комбината, досрочно выполнившие годовую производственную программу, обязались до конца года дать стране еще 11 тысяч кубометров пиломатериалов. Лесоруб Грепрутниковского лесопункта Волжского лесхоза тов. Марьин—делегат областного и краевого с'ездов советов—ежедневно выполняет свою норму более, чем на 400 процентов.

Шестой день обсуждают доклад товарища Сталина трудящиеся немецких Фридтекертовского и Молочанского районов Днепропетровщины. На собрании в колхозе им. Молотова Молочанского района выступил бригадир артели Артур Лейпи.

— Мы, немцы-колхозники, — сказал он, — имеем в СССР свою подлинно прекрасную родину. Сталинская Конституция — это наши знамя. Мы добьемся под этим знаменем еще больших успехов в борьбе за радостную, зажиточную жизнь.

— Как и все многонациональное население Советского Союза, мы, колхозники-немцы, являемся хозяевами своей страны, — заявил председатель колхоза им. Молотова орденоносец тов. Гауарт. — Жизнь мы так, как не может жить ни один крестьянин в капиталистических странах. На наших полях работают трактеры и комбайны, у нас есть свои автомашины. На селе—средняя школа, прекрасный клуб, родильный дом. Горячее спасибо товарищу СТАЛИНУ за такую жизнь!

В Москве созывается первая всесоюзная научно-техническая конференция по планеризму

МОСКВА, 3. (ГТА). На днях в Москве планерный комитет Всесоюзного авиационного научного инженерно-технического общества ЦС Осоавиахима созывает первую всесоюзную научно-техническую конференцию по планеризму. Конференция подведет итоги развития техники планеризма в Советском Союзе за 13 лет и наметит пути дальнейших работ.

Во время работы конференции будет открыта выставка моделей советских планеров.

Забойщик тов. Грушко в ноябре выполнил 4,23 месячной нормы

ГОРЛОВКА, 3 (ГТА). Прославившийся своей высокой производительностью забойщик шахты им. «Кочегарки» Николай Грушко выполнил в ноябре 4,23 месячной нормы. Годовую норму он выполнил уже на 344 процента.

Тов. Грушко заработал в ноябре 2 050 рублей, а с начала года— 19.673 рубля.

БОИ ВОКРУГ МАДРИДА

Республиканцы уничтожили 2 военных поезда и 15 германских самолетов —Фашистские самолеты вновь бомбардировали мирное население Мадрида.—Германские и итальянские подводные лодки под флагом Франко.

На мадридском фронте

ПАРИЖ, 3 (ГТА). Вечерняя печать помещает официальное сообщение комитета обороны Мадрида, опубликованное сегодня в полдень. В сообщении говорится:

«Отчаянные попытки армии мятежников перед Мадридом перерезать дорогу в районе Посуало де Аларкон потерпели неудачу. После целого ряда атак марокканские войска и части «иностранного легиона», поддержанные большим числом танков, не смогли помешать республиканским бойцам продвинуться вперед.

В районах Каза дель Кампо и Карабанчеля правительственные войска продолжают продвигаться вперед.

В районе университетского городка без перемен.

На фронте реки Тахо, к югу от реки, правительственные войска предприняли успешную атаку. Мятежники были вынуждены отступить на новые позиции, однако, огонь правительственной артиллерии мешает мятежникам там укрепиться.

Во время воздушных боев над Мадридом сбит трехмоторный «юнкерс».

ЛОНДОН, 3 (ГТА). По сообщениям печати, мятежники после провала своих атак в секторе Посуало де Аларкон возобновили вчера с утра усиленную воздушную бомбардировку Мадрида. В бомбардировке участвовали самолеты нового типа, облетающие большей скоростью, нежели машины бомбардировавшие Мадрид ранее. Новые самолеты выкрашены в серый цвет, а не в черный, как раньше.

Во второй половине дня 21 фашистский самолет повторил налет на Мадрид. В воздух поднялись 32 республиканских истребителя нового типа, и фашистские бомбардировщики были отогнаны. По предварительным данным, убито 50 и ранено 220 человек.

Группа членов английского парламента, находящаяся в Мадриде, опубликовала заявление, в котором указывается:

«Мы, члены палаты общин, видели страдания, причиненные безоружным женщинам и детям воздушной бомбардировкой Мадрида. Мы вновь протестуем против бомбардировки районов, населенных исключительно мирными жителями».

Английские депутаты послали также телеграмму возвратившемуся в Лондон из Мадрида члену английского парламента Джеймсу. В телеграмме сказано: «Срочно требуются противогазы. Сделайте все возможное для организации поставки».

Корреспондент «Дейли экспресс» пишет, что отравляющие вещества, применяемые мятежниками, похожи на германское отравляющее вещество, состоящее из хлорпикрина.

Мадридские корреспонденты передают жуткие сообщения о гибели детей при вчерашнем воздушном налете на Мадрид. Один из английских депутатов, находящихся в Мадриде, заявил: «Каждый житель не только будет помнить об этом до конца своей жизни, но постарается, чтобы и его дети не забыли, что это учинено генералом Франко».

Пиратские действия флота Италии и Германии

ЛОНДОН, 3. (ГТА) Испанское министерство морского флота и авиации опубликовало дополнительное заявление относительно нападения подводных лодок на два правительственных крейсера в Картахене 22 ноября. Министерство указывает, что мятежники опубликовали две противоречивые версии по этому поводу. Согласно одной версии, распространенной севильской радиостанцией, эти подводные лодки, хотя и иностранного происхождения, однако, примкнули к флоту мятежников и потому могут рассматриваться, как испанские. Другая версия исходит от командующего морским флотом мятежников. По этой версии, подводные лодки прежде принадлежали правительственному флоту. Они, как утверждает командующий морским флотом мятежников, перешли на сторону мятежников или были ими захвачены.

Министерство заявляет, что последняя версия ложна, и предлагает мятежникам продемонстрировать подводные лодки иностранным консулам или представителям иностранной печати.

Заявление члена английской делегации

ЛОНДОН, 3. (ГТА). Находящийся в Мадриде член английской палаты общин Грин вчера ночью заявил представителю агентства «Бритиш юнайтед пресс»:

«Я посетил разрушенные бомбами дома и видел картину, которой не знала мировая война. Завтра я уезжаю, чтобы встретиться с Франко. Я не намерен рассказывать ему военные секреты, я хочу сказать ему лишь о том, что думает весь мир о производящейся по его приказу бомбардировке жилых домов и населенных местностей не военного характера».

На других фронтах

ПАРИЖ, 3. (ГТА). По сообщению комитета обороны Мадрида, на аструйском фронте республиканские войска вступили в Эль Льяно (в 2 км. от Градо), захватив семь пулеметов и большое количество военного снаряжения.

На бискайском фронте колонны мятежников, двигавшиеся на помощь Вильяреалю, были отброшены северной республиканской армией. Вильяреаль занят правительственными войсками, которые перенесли свои линии на 5 км. к югу от города. Республиканцы продолжают продвигаться в сторону Витории.

Успехи республиканской авиации

ПАРИЖ, 3 (ГТА). По сообщению комитета обороны Мадрида, республиканская авиация в последние 24 часа проявила усиленную деятельность на всех фронтах. Правительственные самолеты уничтожили эскадрон марокканской кавалерии между Кисмондо и Санта Круз дель Ретамар.

Талавера и железнодорожные станции Варгаса, Вильяэска и Каваньяс де ла Сагра подверглись бомбардировке. Два военных поезда и 15 германских трехмоторных самолетов, прибывших накануне в Талаверу, уничтожены.

На северном фронте республиканский самолет успешно бомбардировал артиллерийские казармы в Витории.

ЛОНДОН, 3 (ГТА) Как передает агентство «Бритиш Юнайтед пресс», в сегодняшнем сообщении испанского министерства авиации говорится, что эскадрилья республиканской авиации бомбардировала аэродром в Талавере и уничтожила 15 бомбардировщиков фашистских мятежников. Республиканские самолеты сбросили 48 тяжелых и 240 легких бомб.

Позднее была подвергнута бомбардировке колонна в составе 40 грузовиков мятежников к юго-западу от Боадильи, а также железнодорожная станция в Талавере.

ХРОНИКА СОБЫТИЙ

★ Как передает агентство Рейтер, палата лордов одобрила законопроект о запрещении перевозки оружия в Испанию на английских торговых судах. Законопроект утвержден королем и вступил в силу (ГТА).

★ Агентство Рейтер распространяет сообщение из Гааги о том, что там официально опровергаются слухи о признании голландским правительством «правительства» генерала Франко. (ГТА).

СЕССИЯ РЕСПУБЛИКАНСКИХ КОРТЕСОВ В ВАЛЕНСИИ

Декларация Ларго Кабальеро

ВАЛЕНСИЯ, 2. (ГТА). В 4 часа дня 1 декабря в большом конференц-зале мэрии города Валенсия открылась сессия республиканских кортесов (парламента).

Председательствует — Варрио (председатель кортесов). На местах правительства — Кабальеро (премьер), Вайо (министр иностранных дел), Прито (морской министр и министр авиации), де Грасиа (министр труда), Хуст (министр общественных работ), Урибе (министр земледелия), Галарса (министр внутренних дел), Гарсиа (министр юстиции) и др. В зале около 200 депутатов, представляющих партии народного фронта.

Варрио открыл заседание. Он сразу же предоставил слово председателю совета министров Кабальеро для оглашения декларации правительства. Несколько дней тому назад Кабальеро потерял своего сына. Когда вспыхнул фашистский мятеж, сын нынешнего премьера проходил военную службу в Сеговии. Его объявили заложником, и когда народное правосудие воздало должное одному из лидеров испанского фашизма — Антонио Примо де Ривера, фашистское командование распорядилось расстрелять сына Кабальеро.

Расчеты убийц не оправдались. В тот день, когда было получено известие о расстреле сына, Кабальеро работал в своем штабе, как всегда. На другой день — тоже. Руки старого Ларго не дрогнули.

Парламент встречает премьера бурей приветствий. Кабальеро оглашает свою декларацию. Первые же ее слова посвящены героическому Мадриду.

«Правительство, — заявил Кабальеро, — с удовлетворением и гордостью отмечает героическую оборону Мадрида. В течение трех недель все атаки мятежников разбиваются о несокрушимую стойкость защитников Мадрида. Эта оборона испанской столицы вызвала заслуженное восхищение демократических стран всего мира. На других фронтах Испании антифашистские бойцы отличаются не меньшей храбростью. На днях вооруженные силы республики начали в ряде пунктов энергичное наступление. Это первый этап в цепи решающих операций.

Правительство покинуло Мадрид потому, что считало своим долгом продолжать борьбу в общенациональном масштабе».

Перейдя к вопросам внутренней политики, Кабальеро отметил, что в период с 1 октября по 1 декабря самым важным событием было вхождение представителей анархо-синдикалистской национальной конфедерации труда в правительство.

«Я рад сообщить, — сказал премьер, — что это сотрудничество, которое диктуется всей обстановкой, осуществляется на основе самой полной лойяльности, равно как и абсолютного понимания требований, предъявляемых нам войной».

Касаясь международного положения, Кабальеро отметил в первую очередь признание бургосского фашистского правительства Германией и Италией. «С первых же дней мятежа, а также до него, — заявил премьер, — обе фашистские державы были союзниками мятежников. Если война все еще тянется, то это только благодаря этим странам. Верное своим международным обязательствам, верное принципам устава Лиги наций, испанское правительство потребовало срочного созыва совета Лиги наций. Оно пойдет в Женеву не для того, чтобы просить чего-нибудь, оно пойдет туда исключительно в интересах всеобщего мира».

Затем глава правительства сделал важное заявление относительно Марокко. Отметив позорный факт, что главари мятежников имеют возможность вербовать марокканцев даже в Французском Марокко, Кабальеро заверил марокканский народ, что правительство Испанской республики не пожалеет сил чтобы обеспечить марокканскому народу свободное существование и процветание. В этих целях правительство не остановится перед пересмотром статута Марокко.

Глубокое волнение охватило присутствующих, когда в конце своей речи Кабальеро, обратясь к солдатам республики, заявил: чтя память героев, павших в бою, правительство шлет пламенный привет и выражает свою благодарность тем, кто сейчас в схватке с врагами отдает свою жизнь.

Кабальеро сменил представитель самого умеренного крыла испанского народного фронта Леоне. Затем выступил депутат «каталонской левой» Короминьо и вслед за ним коммунистический депутат, секретарь ЦК коммунистической партии Испании Хозе Диас, социалист де Франсиско, синдикалист Пестаньа и др.

Все речи проникнуты чувством полной солидарности с правительством и звучат горячим призывом к еще большему сплочению антифашистских рядов, к установлению железной дисциплины на фронте и в тылу и к абсолютному подчинению единой воле республиканского правительства.

Не один раз ораторы упоминали с чувством горячей симпатии и благодарности Советский Союз и Мексику и каждый раз зал откликался восторженными приветствиями.

После выступлений ораторов было внесено предложение одобрить деятельность правительства и выразить ему доверие. Предложение это было принято единогласно без прений.

Затем палата перешла к разрешению ряда вопросов бюджетного и административного порядка. На этом заседание кортесов было закрыто.

ЧРЕЗВЫЧАЙНЫЙ VIII ВСЕСОЮЗНЫЙ С'ЕЗД СОВЕТОВ

Речь тов. В. П. Ставского

Отв. секретарь союза советских писателей

Товарищи, эти дни обсуждения великой сталинской Конституции и день 25 ноября, когда С'езд полномочных представителей трудящихся нашей страны, весь Советский Союз и многие зарубежные страны слушали слова великого, родного **Сталина**, являются величайшей датой в истории человечества.

Сталинская Конституция—это кодекс завоеваний сынов нашей великой родины, их радость, счастье, источник сил для дальнейшей борьбы. Сталинская Конституция — это программа борьбы всех угнетенных в странах капитала, их радость и надежда, боевое вдохновение и пример.

Капитализм гниет, порождая фашизм, эту страшную жабу. Буржуазия завербовывает и выдвигает на своей среды деятелей фашизма, этих заплечных дел мастеров, с их страшной задачей—«в железо» заковать все живое, честное и человеческое, обезглавить мысль во имя господства мошны.

Народ Советского Союза знает, что такое фашистская культура, что такое фашизм и его агентура—оголтелая троцкистско - зиновьевская банда.

С чувством глубокой радости обращают трудящиеся свои взоры на социалистическую культуру.

Трудящиеся нашей страны являются законными наследниками всего лучшего, всех культурных ценностей, созданных человечеством. Они с глубочайшим уважением относятся к истории каждого народа, к героям, воспеваемым в народном эпосе—великаном и могучем.

В результате побед социалистической культуры давно уже пришло то времячко, когда Белинского и Гоголя несут домой советские читатели на 50 тысяч с лишним библиотек, на 45 тысяч с лишним абонентов. Явью стали пророческие слова Александра Сергеевича Пушкина:

«Слух обо мне пройдет по всей
Руси великой,
И назовет меня всяк сущий в
ней язык».

За годы революции в Стране Советов выросли кадры советских писателей. Под чутким и повседневным руководством и при непрестанной поддержке и помощи ЦК партии и товарища **Сталина** — сплотилась вокруг партии масса советских литераторов.

В свете величайших побед социализма литераторы наши сделали очень немного, и хотя наша литература по своей тематике, по своей идейности, направленности, наконец, по своим героям-деятелям социалистической страны и является самой передовой литературой в мире, все же нашим литераторам отнюдь не следует зазнаваться.

Книг! Побольше ярких, хороших книг — таково требование читателей. И писатели наши должны сделать из этого свои выводы.

Перед каждым из них стоит замечательный пример жизни и деятельности великого русского писателя, гениального художника слова, беззаветного друга трудящихся, борца за коммунизм — А. М. Горького. Он, Алексей Максимович Горький, неустанно говорил писателям: «Ближе к жизни. Изучайте ее!». И сам он являлся писателем нового типа, активным участником стройки социализма и ее глашатаем и борцом.

Трудящиеся нашей страны не только наследники всех ценностей человечества, но и творцы новой жизни.

Труд давно стал делом доблести, чести, славы и геройства в нашей стране. Сталинская Конституция в статьях своих утверждает новую мораль, воспитывает черты нового человека.

Этот новый человек — творец, создатель новой жизни, вооруженный миропониманием **Ленина — Сталина**, беззаветно преданный партии и вождю товарищу **Сталину**, любящий родину и готовый ее защищать.

Социалистическая культура—мощный факт и фактор нашей жизни. Ее влияние—огромно и за пределами нашей страны. Наши друзья за рубежом все более многочисленны. В их рядах были такие выдающиеся умы, как Анатоль Франс, Анри Барбюс. В их рядах на посту дружбы Ромэн Роллан и другие. Сталинская Конституция вдохновляет их на еще более активную борьбу за социалистическую культуру, против фашистского варварства.

Сегодня исполняется годовщина гнусного убийства С. М. **Кирова**. Память о Кирове будет жить в сердцах наших всегда. С этой трибуны говорил он пламенную речь, и хочется его же словами сказать. «Хочется жить и жить».

Да здравствует партия и вождь ее—великий и родной **Сталин! (Аплодисменты).**

Речь тов. Г. И. Петровского

Председатель ЦИК СССР и ЦИК УССР

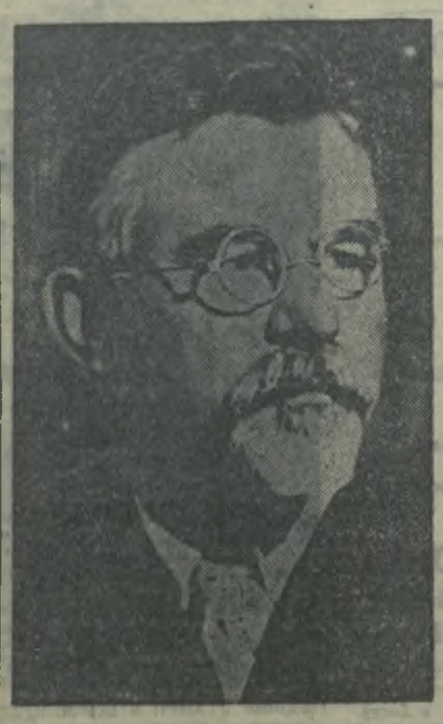

Товарищи, с огромным вниманием делегаты Чрезвычайного VIII С'езда Советов Союза ССР и вся страна по радио слушали замечательный, яркий, убедительный и полный силы доклад вождя нашей партии, вождя народов товарища **Сталина (Аплодисменты).**

Этот доклад прозвучал на весь мир, как клич к новой жизни, против варварства и всякого порабощения, звериной эксплоатации и национального гнета, которые несет фашизм. Доклад товарища **Сталина** открыл новую эру трудящимся массам всех народов капиталистического мира в их борьбе за раскрепощение, за завоевание новой, вольной, радостной жизни. Трудящиеся всего мира сделают из доклада товарища Сталина все выводы, как нужно бороться за эту новую жизнь.

Товарищ **Сталин**, творец новой Конституции, ярко сформулировал в своем докладе великие завоевания рабочих и крестьян, достигнутые в жестокой борьбе с капиталистами, помещиками, кулаками, интервентами. Все это зафиксировано в проекте сталинской Конституции.

Если доклад товарища **Сталина** влил в трудящихся массы Союза Советских Социалистических Республик новые силы для творческого социалистического труда, то для капиталистического мира доклад товарища **Сталина** является уничтожающим ударом. И как бы ни злобствовали враги Страны Советов против новой Конституции, какие бы ни заключали они союзы для борьбы с коммунизмом, **народы Союза Советских Социалистических Республик и трудящиеся всего мира, видят в новой сталинской Конституции непреложный закон победы социализма у нас и во всем мире.**

И с чувством великой радости и гордости, высокого гражданского достоинства встретили проект новой Конституции все трудящиеся СССР.

На Украине обсуждение проекта новой Конституции охватило все слои населения и вызвало громаднейший энтузиазм. В городах, районах, на заводах и шахтах, в селах, в совхозах и колхозах обсуждение Конституции сопровождалось огромным политическим и производственным под'емом.

Тов. Любченко — председатель Совнаркома Украины — в своей прекрасной речи уже приводил цифры и факты величайших достижений в промышленности, сельском хозяйстве, в культурном строительстве у нас, на Украине.

Я хочу, товарищи, привести только несколько примеров, характеризующих нашу цветущую советскую Украину, показать, как нарождаются новые люди, как ликвидируются пережитки капитализма в сознании миллионов и миллионов людей.

В своих выступлениях, при обуждении проекта Конституции, трудящиеся Украины, как и во всем Союзе, на общественных собраниях, на пленарных заседаниях советов исполнительных комитетов, на с'ездах советов вспоминали о проклятом прошлом, о царско-жандармском режиме, петлюровщине, гайдамачине на Украине, нашествии интервентов и с чувством глубокой радости говорили о настоящей жизни.

С чувством глубокой благодарности к партии **Ленина — Сталина**, с чувством восторга все трудящиеся в один голос говорили о теперешней свободной жизни, о своем подлинно народном счастии и радости свободного труда.

В социалистическое строительство, в общественную жизнь втягиваются все новые и новые силы. Ведь у нас, товарищи, теперь нет почти ни одной семьи, которая не была бы так или иначе вовлечена в общественную деятельность или через партийную организацию, или через советы, или через профессиональные союзы, или через комсомол, или даже через организации юных пионеров. А часто бывает, что в семье представлены все виды этой разносторонней деятельности. Так называемых обывательских семей у нас теперь становится все меньше и меньше. Кипучая общественная жизнь не дает замкнуться в обывательскую скорлупу. **Воспитывается новый человек. Смелость, отвага, трудовой героизм становятся все более характерными чертами для гражданина Союза Советских Социалистических Республик, вдохновленного чувством советского патриотизма.**

Сталинская Конституция, вводящая всеобщее избирательное право и гарантирующая право на труд, право на образование, лечебную помощь, помощь престарелым, — вселяет уверенность у каждого труженика в сегодняшнем и завтрашнем дне и объединяет всех трудящихся для новых подвигов в великой социалистической стройке, ибо проект Конституции, — говорит товарищ **Сталин**,—«...не ограничивается фиксированием формальных прав граждан, а переносит центр тяжести на вопрос о гарантиях этих прав, на вопрос о средствах осуществления этих прав».

Записанные в сталинской Конституции завоевания воодушевляют трудящихся в их борьбе за коммунизм.

Обсуждение проекта новой Конституции, как и подготовка к Чрезвычайному VIII С'езду Советов, вызвали на Украине новый под'ем социалистического соревнования. Здесь об этом уже многие товарищи говорили. Я только скажу, что рост городов и сел, материальный и культурный под'ем всего населения, развитие культуры, литературы, искусства и спорта у нас, на Украине, достигли невиданных размеров. Весь пафос этой радостной, невиданной еще новой жизни, принесен и сюда, на VIII С'езд Советов, представителями всех республик, всех национальностей. Это демонстрировалось тут и делегациями, приветствовавшими С'езд.

В этом году при поездках по Украине можно было наблюдать исключительно широкую активность трудящихся всех слоев населения. Всюду и везде появляются десятки и сотни новых людей, подлинных энтузиастов социалистического труда, показывающих все новые и новые образцы трудового героизма. И прежде всего в социалистической промышленности, где под руководством т. Орджоникидзе выковываются тысячи славных стахановцев.

Исторические совещания в Кремле, проведенные под руководством товарища **Сталина**, воодушевили всех рабочих, колхозников, всю трудовую интеллигенцию.

Огромную работу по социалистическому воспитанию людей ведет наша славная Красная армия. Мне пришлось бывать в этом году в воинских частях, в частности в корпусе красного казачества, у комкора т. Демичева — делегата нашего С'езда. В каждой из военных частей идет гигантская работа.

Когда спрашиваешь красноармейцев и командиров, какие есть у них заявления или просьбы, то ответ получаешь буквально во всех частях такой: мы, красноармейцы, довольны всем. Живут они не в казармах мрачного царского времени, а в помещениях, похожих на дворцы. Образцово устроены спальни, столовые, кухни. Во время обеда красноармейцы слушают музыку лучших наших композиторов, свободное от военной учебы время проводят в красных уголках и библиотеках и по трудам **Ленина, Сталина** изучают, как нужно крепить красную армию, готовиться к защите социалистической родины.

Словом, говорят бойцы Красной армии, мы ни в чем не нуждаемся и всегда, в любой момент, по зову партии, правительства и товарища **Сталина** готовы к бою. **(Аплодисменты).**

Явления такого порядка я видел также и в корпусе, которым командует комкор т. Криворучко, и в других воинских частях.

Очень много нового по селам в колхозах Украины.

Прежде всего, товарищи, я должен сказать, что у нас на Украине, как и в других республиках, имеется огромный спрос со стороны села на строительные материалы и оборудование по благоустройству сел, на электрические установки, на строительство клубов, домов колхозников, библиотек и других культурных учреждений. А были ли такие требования раньше? Села теперь не узнать. Оно приводится в социалистически порядок, правильно разбиваются улицы, парки, производятся посадки, строят я физкультурные площадки, а в некоторых селах имеются даже и стадионы. Как известно, в селе Чапаевка, Золотоношского района, Киевской области, сооруженный колхозниками стадион прославился на весь Союз. На колхозных олимпиадах и спартакиадах развернулось широкое соревнование республик на лучшие образцы народного творчества. Выросло чувство общественной и трудовой дисциплины. В селах заводится образцовый трудовой порядок. Труд для огромного большинства колхозников является теперь делом чести, делом славы, делом доблести и геройства, о чем говорил в свое время товарищ **Сталин**.

Здесь уже упоминалась фамилия Байдыч — звеньевой колхоза Винникой области. Христина Прокофьевна Байдыч в высшей степени интересный человек. В добавление к характеристике, данной ей товарищем Яковлевым, хочу сказать еще, что ей, чтобы стать тысячницей, пришлось перенести большую борьбу против отсталых элементов. Когда на районном слете ударников-колхозников в 1934 г. она говорила, что можно получать с гектара не полторы сотни, а пятьсот центнеров сахарной свеклы, нашлись колхозники, которые недоверчиво относились к ее словам. 65-летний колхозник Шпигель доказывал на слете, что такого урожая собрать никак нельзя, что земля не может дать пятьсот центнеров с га. Но Байдыч слово свое сдержала. Тогда и Шпигель, убедившись, что воля и упорство в труде обеспечат победу, сам вступил в соревнование, но уже не за пятьсот, а одну тысячу центнеров с га. У Байдыч было чему учиться. Несмотря на засушливую погоду, Байдыч была полна уверенности в своей трудовой победе. Посматривая на палящее солнце, она говорила: а все же хоть и нет дождя, слово, данное товарищу **Сталину**, во что бы то ни стало выполню и добьюсь урожая в тысячу центнеров. **(Аплодисменты).**

В этом трудовом соревновании колхозник Шпигель как бы переродился. В беседе со мною и с Байдыч он признавал свою неправоту, рассказывал, как он ошибался, и обещал делом исправить свою ошибку, и действительно ее исправил, завоевав в этом году тысячный урожай свеклы с одного га.

Теперь за старым колхозником Шпигелем идут сотни и тысячи колхозников и колхозниц правобережья и левобережья Украины, соревнуясь так, чтобы показать всему капиталистическому миру, на что способно крестьянство, вырвавшееся из когтей эксплоатации, из когтей помещиков и кулаков и объединившееся в колхозы.

Тысячи колхозников Советской Украины выполнили в этом году данное товарищу **Сталину** обещание и завоевали высокие урожаи зерновых и технических культур.

Товарищи, не только этими примерами характеризуется новый социалистический человек.

В селе Шаровечки, Проскуровского района, в польском колхозе «Серп» тысячницу Марию Удод на поле во время грозы ударила молния. Едва придя в сознание, она попросила своих товарищей не о чем другом, как о том, чтобы в случае смерти ее плантацию обязательно передали т. Понасюк — 70-летней колхознице, соревнующейся с ней за завоевание тысячи центнеров свеклы с га. **Это замечательное качество новых людей, которые заботятся не о своих частных интересах, а прежде всего об интересах общественных, колхозных и государственных.**

В социалистическом соревновании к Чрезвычайному VIII С'езду Советов трудящиеся Украины идут в передовых рядах, как, например делегат - стахановец нашего С'езда товарищ Мазай и другие.

К слову сказать, я должен сообщить, что в президиум Чрезвычайного VIII С'езда Советов поступило письмо от дирекции и рабочих Харьковского канатного завода о досрочном выполнении годового плана. Они пишут: «Передайте нашему великому вождю товарищу **Сталину**, нашему правительству и великому хозяину нашей страны Чрезвычайному VIII С'езду Советов, что коллектив партийных и беспартийных большевиков Харьковского канатного завода под руководством Центрального Комитета нашей партии и ее великого вождя товарища **Сталина** не остановится на достижениях, которые он имеет, и поведет завод к еще большим и большим победам». (Аплодисменты). На предприятиях социалистической промышленности стахановское движение воспитало новых людей, я бы сказал, государственных людей. И характерно, что когда приходишь на предприятия, то рабочие прежде всего начинают говорить о выполнении ими их, бригадой, их цехом производственной программы. Все более увеличивается участие их в работе союзов, их секций, в депутатских группах и т. д. В период обсуждения Конституции этот актив еще более умножился. Вам известна широкая общественная инициатива, какую проявили рабочие Донбасса, особенно Горловки и Ворошиловграда, в деле благоустройства своих городов.

На Украине более 13 млн. человек, по неполным данным, принимали участие в обсуждении проекта новой сталинской Конституции. Обсуждение сталинской Конституции проходило на партийных активах и пленумах, на пленумах советов и исполнительных комитетов, в цехах и в бригадах, районах и селах, в колхозах и МТС. При ее изучении трудящиеся знакомились с конституциями других стран. Уличные, квартальные комитеты вовлекли в обсуждение и так называемое неорганизованное население. К слову сказать, представители уличных и квартальных комитетов обижаются за термин «неорганизованное население». Теперь, говорят они, нет у нас неорганизованного населения. Мы, заявляют они, любое мероприятие партии и правительства так же, как и организованные рабочие и колхозники, сумеем провести в своем квартале, в своей улице. Для лучшего изучения трудящимися проекта Конституции областные исполнительные комитеты и партийные организации на Украине организовали тысячи семинаров и групп, секций. Активность избирателей еще более поднялась. На основе широкой самокритики была проведена отчетная кампания советов, как и отдельных депутатов.

Выражая полное одобрение проекту сталинской Конституции, трудящиеся Советской Украины внесли многочисленные дополнения. Обсуждение проекта Конституции проходило при огромной активности населения, на основе самой широкой советской демократии. Вот как у нас создается и строится советское государство и социалистическая государственность! Она строится всем трудящимся населением. И даже юные пионеры, наряду с знакомством с Конституцией, готовили к С'езду Советов различные подарки, выставленные здесь в комнатах Кремлевского дворца.

Наше социалистическое государство строится открыто, в отличие от капиталистических государств, чья сущность скрывается от народа. Первые строители нашего социалистического государства — наша партия, товарищи **Ленин и Сталин. (Аплодисменты).**

(В президиуме появляется товарищ СТАЛИН, делегаты встречают приветствуют товарища Сталина бурной овацией).

При гигантском движении трудящихся масс нашего Союза к построению бесклассового общества — ударной, грубой является попытка агентов фашизма, контрреволюционной троцкистско - зиновьевской своры повернуть колесо социалистической истории вспять и реставрировать капитализм.

Никаким врагам, в том числе и бандитам из троцкистско - зиновьевского лагеря, это никогда не удастся! Никому никогда не остановить мощного движения к коммунизму. Все троцкистско - зиновьевское отребье будет раздавлено. Раздавлены будут и те фашисты, империалисты, которые вздумают напасть на наше социалистическое государство, государство свободного труда. **(Аплодисменты).**

Товарищи, вот уже пятый день мы обсуждаем проект сталинской Конституции. От всех республик выступили рабочие, колхозники, интеллигенты с полным ее одобрением и, ясное дело, Конституция будет утверждена С'ездом. Исходя из нее, каждая республика создаст свою Конституцию, аналогичную союзной.

Но надо задаться целью, чтобы сталинскую Конституцию, великую историческую хартию социалистических вольностей, знал каждый гражданин так же, как каждый коммунист должен знать программу и устав своей партии.

Сталинская Конституция еще более укрепит социалистический правопорядок в СССР, на основе которого еще шире разовьются в стране производительные силы, еще выше подымется производительность труда. И под руководством нашей партии, под руководством славного вождя нашего товарища **Сталина** мы быстрее зашагаем к коммунистическому обществу! **(Продолжительные аплодисменты. Все встают).**

Речь тов. К. Г. ПЕТРОВА

Товарищи, от горняков, металлургов, машиностроителей, железнодорожников и всех трудящихся городов и сел Донецкой области, родины великого стахановского движения, делегатам Чрезвычайного VIII С'езда Советов, нашему отцу, другу, вождю народов, творцу счастливой, веселой, зажиточной жизни, создателю нашей Конституции — дорогому, великому **Сталину** донбассовский горячий привет! **(Делегация приветствует «ура». Овации всего зала, долго несмолкающее «ура»).**

Когда вы, товарищ **Сталин**, докладывали Чрезвычайному VIII С'езду Советов о проекте новой Конституции, более двух миллионов трудящихся Донецкой области вместе со своими семьями внимательно слушали каждое ваше слово. Ваше слово, товарищ **Сталин**, было, как и всегда, понятно, оно было теплым, оно говорило, как всегда, истинную правду.

Ваше каждое слово вызывало у нас новый под'ем сил и энергии. Ваш доклад, товарищ **Сталин**, был голосом 170-миллионного народа нашей социалистической родины. Вы, товарищ **Сталин**, своим докладом сказали то, что думает каждый трудящийся нашей великой страны.

Десятки миллионов трудящихся нашей великой родины с восторгом повторяют простые сталинские слова большевистской правды, которая живет в каждой строчке сталинской Конституции, в каждом слове сталинского доклада.

Гигантски выросла, товарищи, за эти годы индустриальная мощь Донбасса.

В тот день, когда утверждали старую Конституцию, в Донбассе работало 8 доменных печи, а теперь работает 28 **(Аплодисменты)**; тогда работало 8 мартеновских печей, а теперь — 74. В 1936 г. наш социалистический Донбасс выплавит в 75 раз больше чугуна, чем было выплавлено в 1923 г. **(Аплодисменты).** Стали он даст в 38 раз больше по сравнению с 1928-24 г., угля добывается теперь в 10 раз больше, паровозов будет произведено в 39 раз больше, чем в 1923-24 г.

Вместе с бурным ростом промышленности и сельского хозяйства растет материальное благосостояние рабочих и колхозников Донбасса. За последние десять лет в два раза увеличилось его население. Не узнать теперь былого старого Донбасса. Не стало у нас Собачеевок и Шанхаевок. Бурно растут города и поселки Донбасса.

Донбасс упорно работает над дальнейшим развитием стахановских методов работы для того, чтобы обеспечить выполнение почетной задачи — дать 250 тыс. тонн угля в сутки и полностью дать свою долю в выплавке 60 тыс. тонн стали в сутки.

Этих успехов в своем росте и развитии Донбасс достиг потому, что нами руководит великая партия **Ленина — Сталина**, потому, что нам постоянно уделяет внимание великий **Сталин**. Мы имеем успехи и потому, товарищи, что большевистская организация Донбасса создана славными соратниками товарища **Сталина** — луганским слесарем Климом Ефремовичем **Ворошиловым (Аплодисменты)**, юзовским рабочим Лазарем Моисеевичем **Кагановичем (Аплодисменты)** и Станиславом Викентьевичем **Косиором. (Аплодисменты).**

Гигантский под'ем нашей страны вызывает бешеную злобу и ненависть к нам у наших врагов — фашистов и их агентов — троцкистов - зиновьевцев. Мы знаем замыслы этих врагов. Мы знаем, что они готовят нападение на нашу социалистическую родину. В ответ на это мы будем еще больше повышать революционную бдительность и крепить обороноспособность нашей страны. Троцкистско - зиновьевские гады, подлые убийцы, вредители, шпионы, диверсанты должны быть и будут без остатка уничтожены. **(Аплодисменты).**

Донбасс был, есть и будет передовым отрядом великой пролетарской армии, являлся, является и будет являться верным помощником партии в деле решения важнейших хозяйственных, политических, культурных и других задач, в деле защиты неприкосновенности границ нашей родины и уничтожения всех ее врагов, в деле построения коммунизма. **(Аплодисменты).**

Да здравствует великая сталинская Конституция!

Да здравствует наша партия Ленина — Сталина!

Да здравствует наш вождь, учитель, отец и друг, наш родной великий **Сталин! (Аплодисменты).**

Товарищу **Сталину** шахтерское донбассовское «ура» **(Аплодисменты, возгласы «ура», «От рабочих Донбасса привет товарищу Сталину!»).**

Речь украинского писателя тов. И. К. Микитенко

Трудящиеся столицы Украинской Советской Социалистической Республики поручили нашей делегации, в состав которой входят стахановцы социалистических предприятий, колхозники, инженеры, учителя, писатели, профессора и академики, передать С'езду и гениальному творцу основного закона СССР, великому другу и учителю народов нашей социалистической родины, вождю трудящихся всего мира, нашему родному **Иосифу Виссарионовичу Сталину** от всего сердца пламенный, полный любви и преданности привет! **(Аплодисменты, переходящие в овацию, все встают, раздаются крики «ура!»).**

Сталинская Конституция является той могучей путеводной звездой, которая будет вести трудящихся всех стран к их полному освобождению, к такому творческому расцвету человечества, какого еще не знал мир.

В Советском Союзе крепнет могучая, воспитанная великим **Сталиным** дружба народов. На всех языках 170-миллионный советский народ поет радостную песню победившего социализма. Эта песня звучит, как величественный гимн большевистской партии, вдохновителю и организатору побед социализма товарищу **Сталину. (Бурные аплодисменты, возгласы «Да здравствует великий Сталин!», «Ура!»).**

В Советском Союзе, озаренная огнями социалистического строительства, возродилась солнечная Украина, восприняв ее 30-миллионный народ. На Украине свободно и гордо звучит язык украинского народа. Высоко и ярко пылает огонь творческой мысли украинского народа, его культуры, науки, народного искусства и литературы.

По инициативе товарища **Сталина** Киев стал столицей советской Украины, а трудящиеся Киева сделали это достойным сталинской инициативы.

Киев превращен украинским народом в крупный индустриальный центр. Киев, который был крепостью вдохновителей политики царского правительства, удушения украинского народа, центром поповского черносотенного мракобесия, — превращен теперь в достойную столицу советской Украины — могучего, несокрушимого форпоста СССР на западе. **(Аплодисменты).**

От имени нашей делегации разрешите вручить альбом, отражающий рост нашей столицы, товарищу **Сталину** и другой альбом—главе советского правительства товарищу **Молотову. (Под шумные аплодисменты передает альбомы в президиум).**

Величие осуществленного в Советском Союзе не может быть измерено никакими параллелями и историческими сравнениями, ибо мы живем в величайшую из эпох в истории человечества — эпоху **Ленина — Сталина**, эпоху победившего социализма, эпоху сталинской Конституции. **(Аплодисменты).**

Поистине можно сказать, что в Советском Союзе впервые в мировой истории начался золотой век расцвета человечества.

Так пусть же торжествует жизнь всех братских народов нашей социалистической, могучей и прекрасной родины, расцветшей под ясным солнцем сталинского гения. **(Аплодисменты).**

Хай живе, хай світить трудящим усіх країн могутньою зарею велика всенародна сталінська Конституція!

Хай живе наш рідний великий **Сталін! Слава Сталину!**

(Все делегаты встают, бурные аплодисменты, крики: «Ура!», «Товарищу Сталину ура!», «Хай живе наш рідний и любимий Сталін!», «Ура!», «Да здравствуют ближайшие соратники товарища Сталина, члены Политбюро ЦК нашей партии!», Бурные аплодисменты, крики «ура»).

Речь тов. Х. Г. Довгань

Председатель Пиковецкого сельсовета, Уманского района, Киевской области

Мы приехали на С'езд Советов со всех концов Советского Союза, чтобы обсудить сталинскую Конституцию. На С'езд с'ехались представители всех наций и народов СССР.

Я хочу сказать, как приняли проект сталинской Конституции колхозники нашего села. Мы, товарищи, с сердечной радостью встретили проект сталинской Конституции. Мы обсудили его на собраниях бригад, на колхозных собраниях. Обсуждение проекта сталинской Конституции еще больше подняло энтузиазм колхозников.

Несмотря на тяжелые климатические условия, мы добились в колхозах нашего сельсовета урожая в 18 центнеров зерновых с га, а урожая сахарной свеклы—280 центнеров с га. В этом году мы ликвидировали на 100 процентов бесскотность колхозников. Наши колхозники сейчас все живут зажиточно.

Когда я ехала на С'езд, колхозники, не только мужчины, но и женщины, просили меня передать С'езду, что они готовы вместе с Красной армией защищать нашу родину от всех и всяческих врагов. **(Аплодисменты).**

Мы, товарищи, с трибуны С'езда слышали от дорогого вождя нашего, товарища **Сталина**, доклад о проекте новой Конституции, о том, что Конституция гарантирует каждому право на труд, право на образование, право на отдых. Где, спрашивается, в какой буржуазной стране женщина имеет право обсуждать такой важный вопрос, как вопрос государственного устройства.

В пример я хочу привести себя. В 1922 г. я осталась без мужа с тремя детьми. Я думала, что мне жизни на белом свете больше не будет. Но я ошиблась. Меня воспитала партия и мне партия помогла. Сейчас мои дети выросли. Один сын имеет среднее образование и сейчас в рядах Красной армии. Другой сын кончает в этом году институт. **(Аплодисменты).**

Меня же партия послала руководить сельсоветом. Я работаю председателем сельсовета уже пять лет. **(Аплодисменты).**

Товарищи женщины, колхозницы и работницы, мы счастливы, ибо о нас заботится наша партия, о нас заботится наш родной отец товарищ **Сталин. (Аплодисменты).**

Нехай, товарищі, замайорить червоний прапор від краю до краю, по всьому світу!

Хай живе нова сталінська Конституція!

Хай живе партія більшовиків!

Хай живе дорогий, любимий товариш **Сталін! (Аплодисменты).**

Чрезвычайный VIII Всесоюзный С'езд Советов. Н. К. Крупская в группе делегаток Украины во время перерыва заседания с'езда. (Фото Лоскутова—Союзфото).

Речь тов. Е. Н. Смуровой

Колхозница Даниловского района, Ярославской области

Товарищи, разрешите передать от колхозниц и колхозников Ярославской области пламенный привет лучшим людям нашей Советской Страны и нашему отцу товарищу **Сталину. (Аплодисменты).**

Товарищи, когда вы видели, чтобы самая обыкновенная крестьянка выходила на трибуну верховного органа власти страны и вместе с руководителями партии и правительства разрешала важнейшие вопросы? Такого положения никогда не было.

Товарищи, я родилась в бедной крестьянской семье, нас у отца было семь человек. Отец умер, я в 14 лет осталась самой старшей. Что мы стали бы делать в царской России? Пришлось бы ходить по миру. А в Советской Стране все мы вышли в передовые люди. Старший брат у меня работает инженером в Нижней Салде, младший—командир подводной лодки, за отличную боевую подготовку награжден орденом **Ленина**. Младшие сестры учатся и все отличницы, а я—член облисполкома и делегат С'езда Советов, где и благодарю партию и правительство за счастливую жизнь для всей нашей семьи, для всех трудящихся нашей родины.

Я в 1935 г. взяла на себя обязательство дать с гектара 12 центнеров льноволокна и заключила на это договор со своим братом-орденоносцем. Я свое обязательство выполняю с честью. Я получила со своего участка 12 центнеров 20 килограммов с гектара. **(Аплодисменты).**

Товарищи, что дало мне возможность получить такой урожай? На областном слете стахановцев-льноводов, происходившем 18 июня этого года, я обещала всесоюзному старосте Михаилу Ивановичу Калинину дать 12 центнеров волокна и дать высокое его качество.

Я поделилась этим со своим братом-орденоносцем. И вот он мне пишет: «Сестра, лен сдай досрочно и высокого качества. Лен нужен и нам, подводникам, и всей доблестной Красной армии». Это письмо повысило во мне энергию и я начала еще лучше работать.

После этого я поехала в отстающие районы. Во многих колхозах я передавала свой опыт работы, помогала работать, учила, как надо работать.

На будущий год я взяла на себя обязательство дать на своем участке 16 центнеров волокна на гектар и этого я добьюсь. **(Аплодисменты).**

Да здравствует великий **Сталин!**

Да здравствуют руководители нашего правительства! **(Аплодисменты).**

ЧРЕЗВЫЧАЙНЫЙ VIII ВСЕСОЮЗНЫЙ С'ЕЗД СОВЕТОВ

Речь тов. А. А. Гулояна

Председатель Совнаркома Армянской ССР

Товарищи, нельзя было без глубокого волнения здесь, в этом зале, слушать доклад товарища Сталина о проекте новой Конституции Советского Союза. Нельзя было без волнения и гордости смотреть на величественную картину побед социализма, которая была так замечательно раскрыта глубоким и ярким докладом товарища Сталина.

Товарищ Сталин в своем докладе выразил уверенность, что проект новой Конституции СССР будет одобрен настоящим С'ездом. Этой уверенностью товарищ Сталин полностью выразил настроения С'езда, настроения всей нашей страны. За новую Конституцию с величайшим энтузиазмом голосует весь народ великого Советского Союза, ибо эта Конституция фиксирует, закрепляет все, что завоевано в борьбе за социализм. Она подводит итоги борьбы трудящихся, которую они вели за торжество социализма под руководством партии большевиков, под руководством великого вождя народов, творца новой Конституции товарища Сталина. (Аплодисменты).

С таким же энтузиазмом, вместе со всеми народами великого Советского Союза, голосует за сталинскую Конституцию и армянский народ.

Особенно замечательны эти дни для советской Армении. Дни обсуждения и утверждения проекта великой Конституции совпадают с годовщиной установления советской власти в Армении. 29 ноября 1936 года трудящиеся массы Армении будут праздновать 16 годовщину установления советской власти в Армении (Аплодисменты). В этот исторический день большевики и трудящиеся массы Армении подведут итоги блестящих успехов социалистического строительства в Армении. Они с высоко поднятыми знаменами, с чувством радости, гордости и уверенности в своем счастливом будущем еще раз продемонстрируют свою готовность к борьбе за новые победы, продемонстрируют свою преданность коммунистической партии, преданность нашему великому вождю товарищу Сталину. (Аплодисменты).

Есть, товарищи, чему радоваться, есть, чем гордиться армянскому народу. В течение многих веков армянский народ находился под десятическим игом имущих классов и иностранных завоевателей. Трудящиеся массы Армении больше ста лет стонали под игом царского самодержавия.

Однако, исключительный по трагизму период в своей истории пережила Армения за короткий срок господства дашнаков — воинствующей партии армянской буржуазии, которые пришли к власти после падения царизма. Преступная и продажная политика партии дашнаков этой партии авантюристов и агентов фашистской буржуазии, привела страну к полному разорению, голоду и физическому вымиранию населения. Достаточно сказать, что за два с половиной года господства дашнаков в Армении от голода и эпидемических заболеваний вымерла треть всего населения, а жалкая по своему об'ему промышленность упала до одной десятой своего довоенного уровня. Посевная площадь за время господства дашнаков сократилась по одной четверти довоенного периода, а поголовье скота сократилось больше, чем наполовину.

Только советская власть, власть восставших рабочих и крестьян Армении, с помощью русского пролетариата, восстановила разрушенное хозяйство и избавила трудящиеся массы Армении от кошмара голода и лишений.

Товарищ Сталин 16 лет тому назад, в день установления советской власти в Армении, писал, что только идея советской власти принесла Армении мир и возможность национального обновления.

Советская власть раз и навсегда освободила трудящиеся массы Армении от империалистического гнета, уничтожила эксплоатацию трудящихся буржуазией, создала условия братского сожительства народов, вызвала к жизни необычайный расцвет промышленности и невиданное развитие культуры, национальной по форме, социалистической по содержанию.

Армянский народ своим обновлением, своими крупными успехами на всех фронтах социалистического строительства обязан, прежде всего творцу новой жизни, великому рулевому социализма, товарищу Сталину. (Аплодисменты).

Чрезвычайный с'езд советов Армении поручил мне от имени армянского народа передать искреннюю всенародную благодарность нашему родному отцу, великому вождю товарищу Сталину (Аплодисменты) за возрождение Армении, за ту счастливую, радостную жизнь, которую имеет сейчас армянский народ, находясь в дружной семье великого Союза.

Советская Армения, благодаря братской помощи трудящихся всего великого Союза, в исключительно короткий срок обеспечила восстановление и коренную реконструкцию народного хозяйства и дала невиданное развитие промышленности. Буквально на голом месте выросло 200 крупных предприятий.

На относительно маленькой территории Армении сосредоточены огромные запасы гидроэнергии. Высокогорное озеро Севан и горные реки делают Армению по размерам водной энергии одной из богатейших республик Союза. За 16 лет выстроены 39 гидростанций, общей мощностью 180 тыс. клвт., при мощности всех электростанций Армении в 1920 г. в 1.500 клвт.

Величайшим достижением электростроительства Армении является осуществляемое строительство гранд-ировой по масштабу и значению Севано - Зангинской энерго - ирригационной системы сооружений. Суммарная мощность 10 станций Севанского каскада составит 571 тыс. квт. На-днях начнет работать турбина первенца каскада — Канакирской гидроэлектростанции, которая является одной из крупнейших станций Союза. В текущем году мы начали строительство наиболее крупной станции каскада — Гюмушского — мощностью в 260 тыс. клвт.

Медная промышленность Армении заканчивает коренную реконструкцию всех основных процессов добычи и плавки руды.

В Кафане мы пустили крупную флотационную фабрику. В Аллавердах построен медеплавильный завод. Армения располагает огромными запасами молибдена, которые в два-три раза превышают мощность всех известных нам запасов в Союзе. Армения занимает крупное место в общесоюзном балансе карбида. Удачное освоение производства карбида, наличие самой дешевой электроэнергии и мощных месторождений сырья известняков обусловили успешное развитие химической промышленности.

В Ереване на базе дешевой гидроэлектроэнергии и лучших армянских известняков строится крупнейший в Советском Союзе и во всем мире завод синтетического каучука. Строительство этого гиганта проходит при повседневной помощи и постоянном наблюдении товарища Орджоникидзе (Аплодисменты), который поставил перед нами задачу закончить и пустить завод в следующем году.

В Армении почти заново создана пищевая и легкая промышленность.

Вновь построены и пущены в ход такие крупные предприятия, как ленинаканский текстильный комбинат, ленинаканский мясокомбинат, ереванский консервный завод и т. д. Пищевая промышленность обогатилась новыми крупными предприятиями. Пищевая промышленность Армении из года в год выполняет и перевыполняет свои планы. Продукция ее растет ускоренными темпами. Колоссально выросло производство консервов за последние несколько лет, производство мыла увеличилось больше, чем в десять раз и т. д.

На основе роста и укрепления колхозов сельское хозяйство Армении неуклонно двигается вперед. За последние годы имеются крупные достижения в области хлопководства, табаководства, виноградарства, достигнут значительный под'ем животноводства, особенно в части крупного рогатого скота и овцеводства. Посевная площадь в 1919 г. равнялась 82 тыс. га, а в этом году поднялась до 440 тыс. га. Прочное место в нашем сельском хозяйстве занимают хлопок, табак и сахарная свекла.

Значительно поднялась урожайность колхозных полей. Урожайность зерновых поднялась с 5—6 центн. до 11,5. Урожай хлопка поднялся с 4—5 центн. до 10,5. Урожай табака поднялся с 6 центн. до 8,5 центн.

В сельском хозяйстве Армении особое место занимают виноградарство и плодоводство, которые получили значительное развитие в годы советской власти и послужили базой для развития пищевой промышленности.

Сейчас, товарищи, больше чем одна треть посевной площади нашей республики орошается искусственным образом. Некогда голые солончаки и пустыри ныне прорезаны крупными каналами: Сталинским, Ширакским, Шаумянским и другими. В пустых когда-то местностях Армении растут теперь хлопок, виноград, плодовые деревья и пр.

Широко осуществляются заветы Ленина о проведении ирригационных работ в Закавказье. Советская Армения увеличила площадь орошаемых земель с 62 тыс. до 164 тыс.

Большое значение имеет для Армении проведение мелких водохозяйственных работ, в частности в нагорных и пригорных районах.

В этом году развернулось массовое движение колхозников за орошение земель. Прорыты сотни километров оросительных каналов, благодаря чему колхозы этих районов повысили урожай с 7 центн до 14—19—25 центн. с га.

Товарищи, стахановское движение широко развернулось также и в сельском хозяйстве. Множатся ряды стахановцев, значительно перевыполняющих свои нормы. Колхозники уверенно идут по пути к зажиточной жизни. Богатеют колхозники, богатеют колхозы. Много сейчас в Армении колхозов - миллионеров, то-есть таких колхозов, которые получают дохода в год больше чем миллион рублей; число таких колхозов с каждым годом увеличивается.

Крупнейшим достижением Армении является создание своих национальных кадров. Общая численность рабочих и служащих увеличилась по сравнению с 1922 г. в 9 раз, число учащихся в начальных и средних школах выросло больше, чем в 12 раз по сравнению с довоенным периодом.

95 проц. детей школьного возраста охвачено всеобщим обучением в об'еме семилетки. В советской Армении имеется 15 вузов, 47 научных учреждений, 13 театров, 650 клубов, 780 киноустановок, издается 57 газет, 10 журналов и т. д.

Переведены уже на армянский язык и стали достоянием трудящихся масс Армении произведения классиков марксизма - ленинизма, лучших представителей мировой литературы. Грамотность населения возросла до 92 проц. и в 1937 году Армения окончательно покончит с безграмотностью, с этим тяжелым наследием прошлого.

За годы советской власти созданы молодые кадры советской интеллигенции. Армянские ученые, литераторы, скульпторы, архитекторы, художники и другие представители культуры и науки находятся в передовых рядах работников культуры и науки всего Советского Союза.

Сейчас успешно проводится в жизнь известное постановление СНК Союза и ЦК ВКП(б) об устройстве армян-иммигрантов. Это постановление, являющееся выражением сталинской заботы о людях, вызвало огромный под'ем как среди иммигрантов в Армении, так и среди эмигрантов за рубежом.

Эти успехи советской Армении, это действительное возрождение армянского народа были достигнуты на основе блестящего осуществления ленинско - сталинской национальной политики.

Закавказская Федерация выполнила те исторические задачи, которые были поставлены перед нею Лениным и Сталиным. Организованная и закрепленная товарищами Орджоникидзе, Кировым и Микояном, федерация установила мир и нерушимую дружбу между всеми закавказскими народностями.

Укрепляя интернациональное единство и братское сотрудничество республики Закавказской Федерации в кратчайший срок окрепли и развернули широкую самодеятельность и хозяйственную инициативу. Значительные успехи были достигнуты на всех фронтах хозяйственного и культурного строительства Азербайджаном, Грузией и Арменией. Они были достигнуты под руководством стойкого большевика, верного сталинца тов. Лаврентия Берия. (Аплодисменты).

Тов. Молотов в своем замечательном заключительном слове на совещании делегации трудящихся советской Армении о руководителями партии и правительства в Кремле в декабре 1935 г. очень ярко отметил, какие задачи стояли перед Закавказской Федерацией и как эти задачи Закавказская Федерация выполнила. Он сказал следующее: «Мы добились того, что во многонациональном Закавказье, где в течение долгого времени шла жестокая борьба между трудящимися различных национальностей, борьба, которую всячески разжигали капиталисты и царские слуги, что теперь эта борьба окончательно ликвидирована и что на месте этой борьбы расцветает дружная жизнь всех трудящихся Закавказья».

Товарищи, проект Конституции предусматривает ликвидацию Закавказской Федерации и непосредственное вхождение Грузии, Азербайджана и Армении в Союз, как союзных республик.

Непосредственное вхождение Азербайджана, Грузии и Армении в Союз есть вполне правильное и своевременное мероприятие, которое стало возможным на основании огромных успехов, достигнутых Закавказской Федерацией.

Ликвидация Закавказской Федерации, однако, ни в малейшей степени не может ослаблять сотрудничества народов Закавказья. Большевики и трудящиеся массы Закавказья поднимут еще выше знамя интернационализма, будут еще сильнее укреплять дружбу народов Закавказья и всего Союза, будут еще теснее сплочены вокруг партии, будут еще крепче сплочены вокруг любимого вождя народов товарища Сталина. (Аплодисменты).

Мы, работники Армении, вполне сознаем те новые задачи и ту высокую ответственность, которые ложатся на нас при непосредственном вхождении Армении в Союз, как союзной республики. Сознавая это, мы ставим себе задачу оправдать на деле решение правительства о преобразовании Армении в союзную республику и с честью выполнить наши новые обязательства. Для этого нам необходимо работать еще более напряженно, улучшить работу всего советского аппарата, организовать еще лучше работу наших предприятий, работу в колхозах и совхозах. Для этого нам необходимо еще выше поднять большевистскую бдительность, беспощадно расправляясь с теми троцкистско-националистическими элементами, которые, обманным путем пробравшись на ответственные посты, вели контрреволюционную подрывную работу. Нам нужно впредь беспощадно подавлять всех тех, кто посмеет, прикрываясь национальными особенностями нашей республики, вести националистическую агитацию. Я позволю себе заверить наш Чрезвычайный VIII С'езд Советов, что советская Армения, идя в ногу с другими республиками Советского Союза, с честью выполнит свои обязательства и будет достойной союзной республикой Союза Советских Социалистических Республик (Аплодисменты).

Армения, как и все остальные союзные республики, входит в Союз, как суверенная республика на основе добровольности, на основе равноправия народов, независимо от национальностей и расовой принадлежности. Этот суверенитет и равноправие обеспечиваются соответствующими статьями новой Конституции.

Фашистская буржуазия и ее агенты понимают свободу, как свободу для имущих классов, свободу эксплоатировать и грабить трудящиеся массы. Они понимают независимость, как свободу разгула империалистических хищников, как свободу отдать богатства страны на разграбление этим хищникам. Мы такой свободы и такой независимости не хотим.

Мы имеем и будем до последней капли крови отстаивать такое равноправие, такие свободы и независимость, которые обеспечивают свободный труд без кулаков, без буржуазии, которые обеспечивают трудящимся массам счастливую зажиточную жизнь, которые оберегают нас от поползновения империалистических хищников и помогают нам с оружием в руках защищать свою родину от фашистских империалистов.

Эта действительная свобода, независимость и равноправие наций завоеваны нами вместе и при помощи великого русского народа. (Аплодисменты).

Мы, ранее угнетенные нации, дорожим этой свободой и независимостью и никогда и никому их не отдадим. И армянский народ запишет в своей конституции, что еще большее сплочение армянского народа с народами Закавказья и всего Союза — есть единственная гарантия, которая обеспечит действительную свободу, действительное равноправие армянского народа и всех народов великого Советского Союза. (Шумные аплодисменты).

Германские фашисты и их агенты хотят создать трещину в единстве народов Советского Союза и этим осуществить свои подлые замыслы по отношению к Стране Социализма. Это им никогда не удастся. Наше единство — сталинское единство, и нет в мире силы, которая могла бы его разрушить. Все народы великого Советского Союза встанут как один и неприступной стеной будут защищать границы своей священной родины.

Пусть знают фашисты, что наши границы охраняет могучая Красная армия во главе с замечательным полководцем тов. Ворошиловым. (Шумные продолжительные аплодисменты).

Пусть знают фашисты, что на защиту нашей социалистической родины встанут, как один человек, все народы великого Советского Союза. Пусть знают фашисты, что если они захотят привести в исполнение свои империалистические замыслы и подымут оружие против Страны Социализма, то они будут беспощадно биты нашей Красной армией на их же собственной территории. Великий Советский Союз идет вперед, сокрушая на своем пути все препятствия и враждебные силы. Он уверенно идет к окончательной победе социализма под руководством рулевого пролетарской революции, великого вождя народов товарища Сталина. (Аплодисменты).

Чрезвычайный VIII Всесоюзный С'езд Советов. Герои Советского Союза тт. Доронин и Ляпидевский (слева направо) в зале заседания. (Фото Кислова—Союзфото).

Речь вице-президента Академии наук СССР академика В. Л. Комарова

(ОТ ИМЕНИ ДЕЛЕГАЦИИ УЧЕНЫХ)

От всех работников науки и техники — хозяину земли советской, Чрезвычайному С'езду Советов, избраннику народов Советского Союза — наш радостный привет. (Аплодисменты).

Лучшие люди нашей страны собрались сюда, на Чрезвычайный С'езд, для того, чтобы принять, как незыблемый закон, сталинскую Конституцию. В простых и величественных ее словах, написанных величайшим гением нашей эпохи, запечатлены победы социализма. В новой советской Конституции записано то, что навсегда завоевано нашим народом, под руководством коммунистической партии, все те права и свободы, о которых на протяжении веков мечтали трудящиеся массы всего мира.

Горячие слова любви, уважения и безграничной преданности мы обращаем к мудрейшему человеку эпохи, нашему учителю товарищу Сталину. Для нас, людей науки, имя товарища Сталина — это знамя бесстрашия, непреклонной воли, огромной созидательной силы, могучей неисчерпаемой энергии, направленной на преодоление всех препятствий для дальнейшего победоносного движения к коммунизму.

Перед нами, работниками науки, созданная сталинским гением Конституция открывает беспредельные перспективы научного творчества.

Фашизм на кострах сжигает лучшие произведения человеческого гения. В фашистских государствах демократия уничтожена и восстанавливаются худшие времена мракобесия и инквизиции. У фашистов наука и культура обречены на регресс.

В то время, как германские и итальянские фашисты уничтожают дворцы науки и искусства в Мадриде, испанские рабочие под огнем выносят произведения искусства, чтобы спасти их от вооруженных варваров.

Так где же, спрашиваю я, где истинная культура? Среди буржуазии? Нет, товарищи! Трудящиеся всего мира — вот кто является подлинным носителем мировой культуры! (Бурные аплодисменты).

Теснее сплотим свои ряды вокруг партии большевиков и вождя трудящихся — великого Сталина! (Аплодисменты).

Да здравствует Чрезвычайный VIII Всесоюзный С'езд Советов! (Аплодисменты).

Да здравствует великий вдохновитель наших побед, гений нового мира, творец социалистической Конституции товарищ Сталин! (Аплодисменты. Возгласы с мест: «Да здравствует великий СТАЛИН! Ура!». «Хай живе радянська наука! Ура!»).

Речь народной артистки Союза ССР Е. П. Корчагиной-Александровской

(ОТ ИМЕНИ ДЕЛЕГАЦИИ РАБОТНИКОВ ИСКУССТВ).

Товарищи делегаты С'езда! Работники искусств Страны Советов — мастера театра, кино, музыки, изобразительных искусств и архитектуры горячо приветствуют Всесоюзный С'езд Советов. (Аплодисменты).

В нашей делегации представлено и старшее и младшее поколение работников искусств, от старейших мастеров и до самых юных дарований. Несмотря на различие в возрасте, все мы одинаково молоды. (Аплодисменты). Скажу о себе: как видите, юной считать меня нельзя, но на самом деле мне всего двадцатый год (Аплодисменты) потому, что только после Октябрьской революции я поняла, для кого я творю и кому я несу свое искусство.

Эту творческую молодость чувствует каждый из нас, ибо нет высшего счастья и большей чести для советского художника, как служить своим искусством трудовому народу. (Аплодисменты).

В кино, в театре, в музыке, в живописи, в скульптуре, в архитектуре мы создаем образы — это и есть наша продукция, наш вклад в строительство социализма. Эти образы должны отразить героическое величие нашей эпохи. Для того, чтобы достигнуть этого, наше искусство должно быть правдивым, простым и понятным. Советский художник, честно отдающий свое искусство народу, не может искажать правду жизни, не может быть фальшивым и неискренним.

Вся страна слушала замечательный доклад товарища Сталина о новой Конституции. Великая простота, ясность и доступность этой речи — вот образец, по которому должно равняться наше искусство. (Аплодисменты).

Под руководством великого друга советского искусства товарища Сталина наше искусство достигло небывалого расцвета. Широко открылись родники народного творчества.

Великие достижения классического искусства стали достоянием миллионных масс. Народы Советского Союза создали прекраснейшие образцы национального искусства.

Вы знаете, что в странах фашизма искусство гирнет и умирает, а это вполне естественно, ибо социализм несет мир и счастье народам, а фашизм несет войну и страдание.

Нас, работников искусства, вдохновляет прекрасная дружба наших народов, их спайка, их единство. Нас вдохновляет новая Конституция. Как граждане Союза ССР и как работники искусства, мы найдем в ней замечательные темы для художественного творчества.

Настоящий художник должен жить передовыми идеями своей эпохи. Только тогда его искусство будет жизненно и ценно. Эти передовые идеи нашей эпохи закреплены в новой Конституции. Вот почему этот исторический документ для нас дорог и велик.

Мы знаем, что враг не дремлет, мы знаем, что наши успехи вызывают его злобу против нашей социалистической родины. Вместе со всеми трудящимися мы, работники искусства, не перестаем думать об обороне страны. В годы гражданской войны мы сдружились с Красной армией, помогая ей всеми видами художественного обслуживания. Эта дружба стала крепкой и незарывной. (Аплодисменты).

Мы заверяем вас, товарищ Молотов и товарищ Ворошилов, что, когда настанет грозный час, мы всю силу нашего художественного оружия направим против врага и дадим нашей любимой Красной армии наше боевое искусство. (Аплодисменты).

Мы, люди искусства, хорошо знаем силу и значение человеческих чувств. Это — наша сфера. Это — предмет нашей профессии. Мы знаем также, какой силы может достигнуть народ, при единстве чувств, охватывающих многомиллионные массы! Этим единым чувством наших народов является преданность делу социализма, любовь к нашей великой родине и готовность отдать для ее защиты все свои силы и свою жизнь! (Шумные, продолжительные аплодисменты).

Этим единым чувством является безграничная любовь к товарищу Сталину! (Бурные, долго несмолкающие аплодисменты, переходящие в овацию. Крики «ура» перекатываются по залу. Заслуженный артист республики Райзен: «Да здравствует товарищ Сталин! Ура, товарищи!». Аплодисменты, крики «ура»).

Имя Сталина стало знаменем всего трудящегося человечества!

Да здравствует вдохновитель нашего творчества, наш учитель и друг, товарищ Сталин! (Новые овации, крики «ура». Возгласы: «Да здравствует товарищ Сталин!», «Да здравствует советское искусство, ура!». Делегация передает букеты цветов в президиум. Под бурные овации всего С'езда делегация работников искусств покидает зал).

Речь т. Ю. Е. Скоробогатько

(ОТ ИМЕНИ ЛЕНИНГРАДСКОЙ ДЕЛЕГАЦИИ).

От имени рабочих, колхозников, советской интеллигенции и от имени всех трудящихся Ленинграда и области я передаю горячий привет VIII историческому С'езду Советов, Центральному Комитету нашей партии и нашему рабоче-крестьянскому правительству.

Я передаю пламенный привет нашему вождю, учителю и лучшему другу, любимому и родному, великому Сталину. (Бурные аплодисменты, переходящие в овацию. Все встают).

19 лет тому назад в нашем городе заседал Первый С'езд Рабочих и Солдатских Депутатов. В заседании 4 июня 1917 г. лидер меньшевиков Церетели тогда заявил: «Нет у нас политической партии, которая говорила бы: дайте в наши руки власть».

Ленин с места ответил: «Есть такая партия. Это партия большевиков». (Аплодисменты).

И судьбу России, судьбу миллионов трудящихся в свои крепкие руки взяла наша родная ленинско-сталинская партия, партия коммунистов-большевиков. (Бурные аплодисменты).

Пышным цветом радости и благоденствия цветет наша великая, горячо любимая родина. Мы достигли огромнейших успехов потому, что оставались всегда верными заветам Ленина, мы высоко и гордо несем знамя большевистской партии. Мы преданы Сталину! Мы идем за Сталиным! Мы побеждали, побеждаем и будем побеждать под мудрым руководством великого Сталина! (Бурные аплодисменты).

С крупнейшими победами пришли к VIII Всесоюзному С'езду Советов трудящиеся Ленинградской области.

С чувством огромной радости, с чувством большой пролетарской гордости я рапортую С'езду Советов, нашему правительству, Центральному Комитету нашей партии, что годовую программу 1936 года наш завод «Электросила» сегодня выполнил. (Аплодисменты).

По Вашему наказу, дорогой товарищ Сталин, мы превращаем Ленинград в подлинно образцовый социалистический город. Наш город Ленина будет одним из самых цветущих, прекрасных городов мира. (Аплодисменты).

Мы, ленинградцы, и впредь будем идти в первых рядах строителей коммунизма под руководством тов. Жданова, верного соратника великого Сталина. (Аплодисменты).

Ленинград мы превратили в несокрушимую крепость обороны. Мы знаем, что фашисты повседневно готовятся к войне и только в войне они видят выход из создавшегося для них положения. Но если им взбрелось напасть на нашу родину, на нашу цветущую страну, мы, как один, встанем железной, несокрушимой стеной на защиту своей великой родины. (Аплодисменты).

День, когда кровавые фашистские орды взламают напасть на Советский Союз, будет днем их гибели.

Под руководством нашей партии, под руководством товарища Сталина мы пойдем вперед в наш последний и решительный бой, и красные боевые знамена, знамена Маркса—Энгельса—Ленина—Сталина мы гордо водрузим на всем земном шаре во славу коммунизма! (Бурные аплодисменты, переходящие в овацию. Все встают).

Да здравствует Чрезвычайный VIII Всесоюзный С'езд Советов!

Да здравствует великая партия социализма — сталинская Конституция!

Да здравствует славная большевистская партия!

Да здравствует гениальнейший полководец всех времен и народов, наш любимый, родной, великий Сталин!

Сталину ура, товарищи! (Крики «ура». Все встают; долго несмолкающие аплодисменты).

Речь тов. Н. Н. Бурденко

Профессор-орденоносец

Товарищи! 90 тысяч врачей, профессоров, научные и практические работники медицины, 1.200 тысяч медицинского персонала приносят свой пламенный привет историческому Чрезвычайному VIII Всесоюзному С'езду Советов, который утвердит и введет в жизнь сталинскую Конституцию. (Аплодисменты).

Нам, работникам медицины, этот всемирно - исторического значения документ, созданный великим вождем трудящихся товарищем Сталиным, — особенно близок, особенно дорог. В то время, когда миллионы рабочих в капиталистических странах не находят работы, а занятые на работе с трудом удовлетворяют свои сведенные до скудности потребности, когда от хронического голодания дряхлеют и гибнут миллионы женщин и детей, когда призрак болезни, беспомощной инвалидности и беспризорной старости угнетают сознание миллионов трудящихся, — наша страна уже обеспечила всем трудящимся право на труд, право на отдых; исключительную и планомерную заботу о матери, о ребенке, больном, инвалиде и старике. Уже создано и будет еще создано в ближайшее время громадное число яслей, детских домов, поликлиник, амбулаторий, диспансеров, больниц всех видов и назначений. Строительство идет широким фронтом. Достаточно указать на то, что уже сейчас ясли вмещают 7 млн. детей.

Сталинская Конституция, таким образом, обеспечивает осуществление тех условий предупреждения и лечения болезней, условий, которые являются идеалом и которые возможны только в социалистическом государстве.

Старая Россия была страной с чрезвычайно высокой общей и детской смертностью, с громадной заболеваемостью заразными и другими болезнями. Еще в 1913 г. только в одной европейской России общая смертность была 27,4 на одну тысячу населения. В те же годы на одну тысячу родившихся умирало, не дожив до одного года, свыше 300 детей.

Теперь мы имеем наряду с высокой рождаемостью и высоким естественным приростом населения, резкое снижение общей и детской смертности. Общая смертность понизилась против довоенной почти вдвое. Прирост населения идет быстрее, чем в западно-европейских странах. Если мы сохраним тот же естественный прирост, какой имеем сейчас, то через 25 лет СССР удвоит свое население (свыше 300 миллионов). (Аплодисменты).

Гарантией этого является мощная организация санитарного дела; резко выросла сеть санитарных учреждений; вместо 19.500 врачей времени царизма мы имеем 90 тысяч врачей и вместо 250 довоенных санитарных врачей мы имеем теперь свыше 9.000 санитарных врачей разных специальностей. Создана государственная санитарная инспекция. Растет общее благоустройство населенных мест, растет санитарная культура.

Родилась новая медицина и родился новый врач — советский врач. Врач и больной принадлежат отныне к одному классу—классу трудящихся. Мы знаем, что это значит.

Вы, работники фабрик и заводов, вы, герои колхозных полей, вы, стахановцы шахт и авиации, вы создали своими руками эти великие победы, и мы заверяем вас, что армия профессоров, врачей, медицинских работников не отстанет от завоеваний на других фронтах культурного строительства.

Вы, бойцы Красной армии, помните, что мы будем с вами, мы будем охранять ваше здоровье, в случае войны разделим все трудности боевой жизни и наряду с вами будем презирать опасности. (Аплодисменты).

Мы заверяем товарища Сталина, что с еще большим энтузиазмом, с еще большей радостью мы будем работать в рядах строителей социализма. Мы желаем дорогому, любимому товарищу Сталину и его верным соратникам долгих лет жизни и крепкого здоровья! (Аплодисменты).

Отклики заграничной печати на VIII С'езд Советов

ЧЕХОСЛОВАКИЯ

ПРАГА, 2. (Радио). Официоз чехословацкого министерства иностранных дел «Прагер прессе» помещает сегодня большую статью своего московского корреспондента, подытоживающую впечатления о Чрезвычайном VIII С'езде Советов. Корреспондент констатирует, что бурные овации, которыми был встречен товарищ **Сталин** на С'езде, и всеобщее одобрение его доклада делегатами С'езда убедительно свидетельствуют о том, что авторитет **Сталина** постоянно растет.

Характеризуя доклад товарища **Сталина**, корреспондент пишет:

«Доклад **Сталина** отличался обычной для **Сталина** простотой и ясностью. Не было никаких трудных сравнений и мудреных конструкций, а были лишь простые и, прежде всего, понятные слова, просто выражавшие каждую его мысль. Простоте речи соответствовала также простота одежды и жестов».

Отмечая далее спокойный тон речи, корреспондент подчеркивает, что **выступление товарища Сталина было выступлением великого государственного деятеля.**

«Уже в предыдущих беседах с европейскими политиками и журналистами **Сталин** опроверг весьма распространенное мнение, что он, якобы, является лишь чисто партийным деятелем. Его выступление на С'езде Советов является доказательством его роста, как государственного деятеля. Дальнейшим доказательством этого является и его ясная программа, направленная к консолидации внутренней жизни и улучшению жизненного уровня советского населения».

В качестве дальнейших знаменательных выступлений корреспондент отмечает речи тт. **Молотова** и **Литвинова**.

В речи тов. **Молотова** корреспондент особо отмечает сильные выражения, которыми оратор охарактеризовал германский фашизм с его захватнической программой, противопоставляя ей мирную политику СССР.

«Прения о новой советской Конституции, — заканчивает корреспондент, — дали ответственным советским деятелям возможность снова определить линию внешней политики СССР и снова подтвердить, что СССР не питает никаких захватнических и наступательных замыслов против кого бы то ни было, и что он искренне желает всеобщего мира».

ПРАГА, 2. (ГТА). Газета чешских социалистов **«А—зет»** помещает статью своего московского корреспондента Юрия Бенеша, передающего свои впечатления о докладе товарища **Сталина** на Чрезвычайном VIII Всесоюзном С'езде Советов.

Газета печатает также портрет товарища **Сталина**.

Отмечая бесконечные овации делегатов С'езда товарищу **Сталину**, корреспондент пишет:

«**Сталин**—не оратор в обычном смысле слова. Он говорит тихо, очень тихо, и весьма экономен в жестах. Тем не менее он захватывает С'езд до степени неописуемого и явно искреннего восторга. **Сталин** — умный человек и очень образованный человек. Эти свойства чувствуются в каждой фразе его доклада. Эти свойства являются, вероятно, главной причиной его влияния на массы. Слушая доклад **Сталина**, сразу понимаешь, что он точно знает, чего он хочет, и что он умеет осуществить свои планы».

Отмечая далее спокойную иронию товарища **Сталина** по отношению к критикам проекта новой Конституции СССР, корреспондент заявляет:

«**Внешняя форма критики Сталина** не резка, однако по содержанию его критика сильна и остра. В этот момент **Сталина** можно сравнить с судьей, который произносит приговор обычным бесстрастным голосом. Если бы в этот момент в зале находился кто-либо из противников **Сталина**, его единственным чувством было бы чувство страха».

КИТАЙ

ШАНХАЙ, 2. (ГТА). Газета **«Шишисиньбао»** поместила полностью речь товарища **Молотова** на Чрезвычайном VIII С'езде Советов.

Во всех крупнейших китайских газетах Шанхая и Нанкина полностью опубликована речь товарища **Литвинова**. Китайская печать помещает ее под заголовками: «Италия, Германия и Япония — враги мира», «СССР будет продолжать борьбу за мир».

ШАНХАЙ, 3. (ГТА). Официоз гоминдана **«Миньбао»**, комментируя речи тов. **Молотова** и тов. **Литвинова** на Чрезвычайном VIII С'езде Советов, характеризует их как «решительные, ясные и честные». Газета считает, что эти речи являются «прямым ответом на соглашения агрессоров». Газета призывает обратить особое внимание на заявление тов. **Литвинова** о том, что Советский Союз может полагаться на собственные силы для отпора врагу или группе врагов. Газета подчеркивает, что речи тов. **Молотова** и тов. **Литвинова** на Чрезвычайном VIII С'езде Советов произвели **сильное впечатление на китайское общественное мнение.**

Чехословацкий ученый Ф. Грозный в Тбилиси

3 декабря в клубе Тбилисского государственного университета состоялась первая лекция чехословацкого ученого, профессора Пражского университета доктора Ф. Грозного на тему: «Языки и народы хеттов».

Профессор Грозный прибыл в СССР по приглашению народного комиссара по просвещению РСФСР тов. А. С. Бубнова для прочтения ряда лекций о своих новейших открытиях и находках в области древнейшей истории Востока.

Профессор Грозный выступал с докладом в Ленинградском университете. В Тбилиси он прочтет два доклада, затем выедет в Ереван.

Выдающийся ассиролог профессор Грозный известен в ученом мире, как исследователь группы хеттских языков, чьи иероглифы, сохранившиеся на каменных памятниках и скалах в отдельных уголках Малой Азии, оставались долгие века неразрешимой загадкой.

В 1916 году проф. Грозному удалось расшифровать ряд надписей, найденных в селении Богазкей (Турция) и составить первую грамматику народа, господствовавшего в Малой Азии за 2.000 — 1200 лет до нашей эры.

Кроме того, там же были найдены записи и на еще более древнем языке — на языке хаттеев, на котором говорило население Малой Азии в третьем тысячелетии до нашей эры. Этот язык, как удалось установить проф. Грозному, не принадлежит к группе индо - европейских и, возможно, родственен кавказским языкам.

Открытия, сделанные проф. Грозным, произвели настоящий переворот в изучении истории древнейшего Востока. По клинописным надписям удалось изучить языки шести древних народов, которые до сих пор были неизвестны историкам.

Много нового внесла и расшифровка иероглифических надписей хеттов. Изучив 64 самых значительных и больших надписи, содержащие около 700 различных иероглифов, проф. Грозный составил первую грамматику хеттского языка.

Новая теория хеттских языков, созданная проф. Грозным, решительно оспаривалась учеными, но в дальнейшем ему удалось убедить в правильности своих открытий даже самых консервативных лингвистов, и теперь эта теория является общепризнанной.

Доклад проф. Грозного в Тбилисском университете вызвал огромный интерес.

Аудитория дружными аплодисментами благодарила проф. Грозного за интересный, содержательный доклад.

* * *

3 декабря в помещении клуба Тбилисского государственного университета состоялся доклад австрийского ученого, профессора, доктора Карла Леманн-Хаупт, крупного специалиста по халдоведению — на тему «Государство и культура халдов».

Доклад привлек до 500 слушателей — профессоров, научных работников университета и научных институтов, а также студентов старших курсов университета.

Проф. К. Леманн-Хаупт приехал в Тбилиси по приглашению Наркомпроса Грузии в Тбилисского университета на продолжительное время. Здесь он будет до конца учебного года читать лекции для студентов университета и делать доклады для научных работников — по халдейскому языку и культуре.

Государственный герб СССР, вышитый на шелку пионеркой 8 средней русской школы в Кутаиси—Валей Чихладзе. На снимке: В. Чихладзе у своей работы. (Фото Малофеева—Груз. отд. Союзфото).

Матч-турнир шахматных мастеров Советского Союза

Всесоюзный комитет по делам физической культуры и спорта при Совнаркоме Союза ССР проводит с 10 по 28 декабря в Ленинграде тренировочный матч-турнир сильнейших молодых шахматных мастеров Советского Союза. Участвовать в матче-турнире приглашены мастера: **Алатарцев, Кан, Рюмин** (Москва) **Рагозин, Раузер** (Ленинград), **Гегилдзе** (Тбилиси), **Константинопольский** (Киев) и гроссмейстер **Лилиенталь.**

Массовые спортивно-физкультурные праздники

6 декабря в ознаменование Чрезвычайного VIII Всесоюзного С'езда Советов Комитет по делам физкультуры и спорта при Совнаркоме Грузинской ССР организует во всех районах республики и в Тбилиси массовые спортивно - физкультурные праздники.

Несколько тысяч физкультурников в этот день продемонстрируют на всех стадионах, в спортзалах и площадках спортивные достижения и рост физкультурного движения в Грузии.

Участники массовых вело-кроссов поколесят в этот день тысячи километров—дорог Грузии.

Состязания по джигитовке состоятся в районах Мегрелии, Абхазии и Хевсуретии.

Десятки тысяч трудящихся Грузии посетят стадионы, где состоятся футбольные встречи, легкоатлетические соревнования и т. д.

Праздники будут проведены также непосредственно в колхозах и совхозах республики.

АГРЕССОРЫ ПОПАЛИ ВПРОСАК

Япония встревожена недовольством Англии

ТОКИО, 1 (ГТА). Все японские газеты единодушно устанавливают, что заключение японо-германского соглашения безусловно ухудшили международное положение Японии. По словам газет, правительство Хирота пытается смягчить крайне неблагоприятное для Японии впечатление, вызванное у большинства держав заключением этого соглашения. «Асахи» подчеркивает, что министерство иностранных дел особенно озабочено недовольством Англии, считающей, что японо-германское соглашение усиливает позиции итало-германского блока. Поэтому министерство иностранных дел намерено «при первом удобном случае заверить Англию, что, хотя заключение соглашения против Коминтерна в бывшем неизбежно с точки зрения интересов Японии, все же Япония намерена проводить политику поощрения англо-японской дружбы».

Агентство **Домэй** пусии указывает, что политические партии и группы верхней палаты крайне озабочены ухудшением международного положения Японии, вызванным заключением японо-германского соглашения. В частности, руководство партии минсейто уже создало специальную комиссию для изучения этого вопроса, уделив особое внимание роли министра иностранных дел Арита. В то же время, продолжает агентство, объединяющая большинство верхней палаты группа «Кенкюкай», как и другие группы верхней палаты, крайне озабочена возможными последствиями заключенного японо-германского соглашения и заключаемого в ближайшие дни итало-японского соглашения. Поэтому «Кенкюкай» предложила министерству иностранных дел на очередном собрании группы 4 декабря сделать доклад о положении на Дальнем Востоке и в Европе.

Вокруг японо-итальянского сотрудничества

ТОКИО, 2. (ГТА). Касаясь вопроса о японо-итальянском сотрудничестве, газета «Иомиури» пишет, что Япония в данный момент не ставит перед Италией конкретно вопроса о «действиях против Коминтерна», ибо Италия имеет право присоединиться к японо-германскому соглашению.

РИМ, 2 (ГТА). Агентство Стефани сообщает:

«Министр иностранных дел Чиано принял посла Японии Сугимура, который уведомил его о решении японского правительства превратить японскую миссию в Итальянской Восточной Африке в генеральное консульство. При этом посол просил экзекватуру (право выполнять дипломатические обязанности) у короля Италии и императора Абиссинии. Заверив посла, что итальянские власти отнесутся с особым вниманием к интересам Японии в Абиссинии, Чиано выразил послу Японии свое удовлетворение решением правительства Японии».

ТОКИО, 2 (ГТА). По сообщению газет, в ответ на просьбу итальянского правительства, правительство Манчжуго согласилось на открытие генерального консульства Италии в Мукдене.

„Конституционные трудности" из-за женитьбы английского короля

ЛОНДОН, 3. (ГТА). В Англии возникли конституционные трудности в связи с конфликтом между королем Эдуардом и правительством Болдуина. Король намерен жениться на разведенной американке Симпсон. Против этого возражает весь кабинет. Вчера Болдуин посетил короля и заявил ему, что если не будет достигнуто соглашение между королем и правительством по этому вопросу, то возникнет правительственный кризис.

Как сообщает газета **«Стар»**, канадское правительство, считая брак короля Эдуарда с Симпсон недопустимым, заявляет, что если этот брак будет заключен, оно вынуждено будет пересмотреть свое отношение к английской короне.

В связи с возникшим конституционным кризисом, по сообщению газет, в Лондоне происходят переговоры между различными партиями. Передают о беседе Болдуина с лидером парламентской фракции лейбористов Эттли.

Сегодня на заседании парламентского комитета лейбористов обсуждался вопрос об образовании нового кабинета в случае отставки кабинета Болдуина. В кругах лейбористов считают опасным образование лейбористского правительства, которое было бы создано в результате нынешнего конституционного кризиса.

Слухи о предстоящем политическом кризисе вызвали резкое падение государственных ценных бумаг на бирже.

По сообщению печати из Оттавы (Канада), (Канберры (Австралия) и Кейптауна (Южно - Африканский Союз), правительства доминионов придерживаются того же мнения, что и правительство Болдуина.

ЛОНДОН, 3. (ГТА). **Агентство Райтер** передает, что в ответ на просьбу сделать заявление относительно возникших конституционных трудностей Болдуин в палате общин заявил, что он сегодня не может сделать никакого заявления. Хотя в настоящее время не существует никаких конституционных трудностей, сказал далее Болдуин, положение таково, что нецелесообразно задавать мне вопросы в настоящей фазе. На повторные вопросы, заданные Эттли и Черчиллем, Болдуин повторил, что он ничего сказать сейчас не может.

Высылка корреспондента английской газеты из Германии

ЛОНДОН, 3. (ГТА). Германское правительство предложило берлинскому корреспонденту английской консервативной газеты «Морнинг пост» Робсону покинуть Германию в трехдневный срок. Высылка Робсона мотивируется тем, что он отправил 25 ноября своей газете сообщение, в котором указал, что германское министерство иностранных дел не совсем убеждено в невиновности Штиклинга. (Штиклинг — германский инженер, приговоренный в Новосибирске по делу контрреволюционной троцкистской группы вредителей и диверсантов на Кемеровском руднике).

В связи с высылкой Робсона из Германии **«Морнинг пост»** заявляет:

«Мы имеем сведения, что неопубликованные показания по делу Штиклинга содержали неопровержимые доказательства его виновности. Именно после того, как в Берлине были получены материалы из Москвы, германское правительство решило не предпринимать дальнейших шагов».

Газета добавляет, что точность сообщения Робсона была в большой мере подтверждена позицией самого германского правительства. «Однако, точность в информации корреспондента в Германии не желательна»,— замечает газета, — и Робсон, не **желавший стать простым пропагандистом**, высылается из Германии «Морнинг пост» в редакционной статье иронически выражает благодарность германскому правительству за то, что оно своими действиями отдало должное мужеству в правдивости Робсона.

Вести отовсюду

○ По сообщению из Афин, в Греции раскрыт большой антиправительственный заговор. В Афинах произведены массовые аресты. Среди арестованных ряд бывших министров и много офицеров. По словам газет, во главе заговора стоял бывший премьер - министр Михалакопулос, взятый теперь под строгий полицейский надзор. (ГТА).

УРОКИ КАМЕРНОГО ТЕАТРА

В Управлении по делам искусств при Совнаркоме Грузинской ССР состоялось широкое совещание директоров, художественных руководителей, партийных и профессиональных организаторов всех тбилисских театров по поводу постановления Всесоюзного комитета по делам искусств при СНК СССР о постановке пьесы «Богатыри» Демьяна Бедного в Московском Камерном театре.

Заместитель начальника управления по делам искусств тов. А. Дудучава, открывая собрание, сказал:

— Недавняя дискуссия о формализме, поднятая «Правдой», указала театрам на их ошибки. Дискуссия прошла по всей стране и вызвала широкий отклик среди всех театральных работников.

Было на мало «самобичевания», «покаянных» речей со стороны отдельных формалистов. Всенародно каялся и пытался замазать свои политические ошибки и руководитель Камерного театра А. Я. Таиров. И все же, несмотря на покаянные речи, он не сделал необходимых выводов из дискуссии. Таиров докатился до постановки вредной антисоветской пьесы Демьяна Бедного «Богатыри», являющейся антихудожественным пасквилем на замечательные русские былины, о которых Лев Толстой говорил, что они будут жить, пока будет русский язык!

Запрещение постановки «Богатырей» является не только личным делом Камерного театра. Это—предупреждение всем театрам нашей страны. Разве у нас, в тбилисских театрах, не было формалистических извращений? Были! Было полное искажение элементов народного творчества в постановках «Ламары» и «Вахтангова». Немало было и других ошибок, которые мы признали и от которых нам необходимо полностью избавиться.

После доклада тов. А. Дудучава в оживленном обмене мнениями приняли участие: начальник отдела театров управления по делам искусств В. Бокучава, директор орденоносного театра Руставели Г. Гугунава, народные артисты СССР орденоносцы А. Васадзе и А. Хорава, директор театра им. Марджанишвили Д. Антадзе, директор театра оперы и балета А. Чхония, директор театра им. Грибоедова К. Шах-Азизов, режиссер театра им. 26-ти коммунаров тов. А. Абарян, режиссер 1-го краснознаменного театра ССР Армении тов. Т. Шамирханян и другие.

— Оценка, данная комитетом по делам искусств спектаклю «Богатыри» в Камерном театре, — сказал тов. Бокучава, — имеет огромное значение для путей развития всего советского искусства. Мы сейчас обсуждаем не только ошибки Камерного театра, но и свои собственные. Были у нас, да найдутся и сейчас эти ошибки.

Искажение исторического прошлого было допущено в спектакле «Ламара», искажение современности было в постановке «Тетнулд».

Не так давно у нас шла пьеса «Шамиль», дававшая неправильное представление о борьбе горских народов с царским самодержавием, выпячивающая личные интриги между отдельными героями пьесы и т. д. Мы должны со всей непримиримостью бороться со своими ошибками. Мы должны внимательно пересмотреть репертуар наших театров, еще раз проверить их руководство.

—Снятие вредной и лживой халтуры «Богатыри»,—говорит тов. Г. Гугунава, — должно было последовать гораздо раньше. Ведь не один же день Камерный театр работал над этой «постановкой»; поэтому особенно досадно, что этот спектакль все же попал на сцену.

У театра им. Руставели в прошлом было немало таких ошибок. Например, постановка «Ламары», несмотря на то, что советская печать отрицательно отозвалась об этой пьесе, продолжала итти на сцене нашего театра. Почему? Да потому, что мало еще у нас большевистской самокритики. Мы все опасаемся, как бы не обидеть одного, как бы не сказать плохо о другом. С этими настроениями мы должны покончить, не дожидаясь того момента, когда нам укажут на наши ошибки.

— Мы нередко подменяем исторический реализм ненужными и вредными «исканиями», — отмечает тов. Чхония. — Были, например, попытки исковеркать оперу «Кахо и Кото», на том «основании», что эта опера комическая!

Прошлое надо показывать исторически правдиво, только тогда мы будем иметь подлинные реалистические советские спектакли.

О простоте в искусстве говорил тов. А. Васадзе.

— Замечательно сказал К. С. Станиславский: «Беда в том, что содержательная простота богатой фантазии — самое трудное в нашем деле, и его-то больше всего боятся и избегают те, кто не дошел до степени мастера в нашем актерском деле».

Вычурные кривляния и отсутствие простоты привели Камерный театр к «Богатырям». Театр не мог итти по пути социалистического реализма, потому что в его коллективе самокритика была задушена.

Эксперименты над «Горе уму» у Мейерхольда, над «Гамлетом» у Вахтангова, над «Отелло» у Охлопкова, над «Амирани» у нас привели к дискуссии о формализме и к коренной перестройке работы наших театров.

Театр им. Руставели в прошлом имел немало ошибок. Прежнее его руководство, стоя на позициях, занимаемых теперь А. Таировым, не сделало никаких выводов из ошибок театра «Березиль», а они тогда уже являлись грозным предостережением. Я считаю, что не малая вина в этом ложится на долю нашей критики. Она недостаточно конкретно указывает на наши ошибки. У нас нередки случаи или сплошного захваливания или огульного захваливания тех или иных работ.

Сейчас перед нашим театром стоит ответственная задача — серьезный, всесторонний пересмотр репертуара.

Тов. Д. Антадзе подчеркнул, что ошибки Камерного театра вытекают из его творческой замкнутости. Такие же ошибки могут быть у каждого театра, который оторвется от народных масс, от нашей многогранной, прекрасной действительности.

— Суровый урок Камерного театра послужил для нас серьезным предостережением, — отметил в своем выступлении тов. Шах-Азизов. — В нашем репертуаре было немало ошибок. Мы неправильно поняли «Заговор Фиеско», увлекшись помпезностью постановки, мы допустили ошибку, недостаточно серьезно отнесшись к пьесе «Большой день» и не преодолев ее драматургических слабостей. В прошлом сезоне мы, не имея достаточно сильного актерского состава, взялись за «Горе от ума» и т. д. Все эти ошибки на которые нам своевременно указали партия и правительство, мы в повседневной творческой работе стараемся исправлять. Я хочу указать на одну серьезную ошибку наших театров — на творческую замкнутость. Управление по делам искусств в этом отношении проявляет мало инициативы. Мы не бываем в творческих лабораториях друг у друга, мы не обмениваемся опытом, мы не указываем честно, по - большевистски, на наши ошибки. О них же не всегда своевременно говорит и наша печать. Мы должны отказаться от этой творческой замкнутости, от дружеского похлопывания по плечу в печати — только тогда мы, руководствуясь указаниями партии и правительства, сможем работать по - большевистски.

— Работа нашего театра в прошлом находилась в очень тяжелых условиях, — говорит тов. А. Хорава. — Людям не давали возможности работать и творить, превращая их в манекенов. Нашему театру грозило то же, что теперь случилось с Камерным, т.-е. он мог зайти в творческий тупик.

Партия и правительство не раз указывали нам на наши ошибки. Они говорили нам о новых методах работы, о том, что нельзя замыкаться в себе, нельзя работать оторванными от жизни. Мы должны выносить свою работу на широкий суд советской общественности, на общественные просмотры, на творческие встречи работников искусства.

В заключительном слове тов. А. Дудучава отметил, что дискуссия о формализме была недостаточно оценена и продумана работниками искусств, особенно театральными. Указывая на ошибки Камерного театра, докладчик отмечает, что нельзя ограничиться только настоящим собранием, что постановление Всесоюзного комитета по делам искусств при СНК СССР о запрещении «Богатырей» необходимо широко донести до театральной общественности Тбилиси.

ОТ КОМЕНДАНТА ГОРОДА

5 декабря с 8 до 17 часов в районе лагеря при станции Вазиани в направлении на Архашенский хребет будет производиться артиллерийская стрельба.

Сегодня в Доме пропагандиста и агитатора им. Л. Кецховели

Занимаются курсы агитаторов (все группы) — начало в 7 час. вечера.

Кабинет истории ВКП(б) — консультация на тему: «Товарищ **Сталин** о буржуазной и социалистической демократии» — начало в 3 ч. вечера.

Кабинет ленинизма — консультация на тему: «Сталинская Конституция и укрепление диктатуры рабочего класса» — начало в 7 час. вечера.

Кабинет ЛКСМ — консультация на тему: «Товарищ **Сталин** об основных особенностях проекта Конституции СССР» (на грузинском языке) — начало в 7 час. вечера.

Справочный отдел

ИЗВЕЩЕНИЯ

★ Партколлегия КПК по Грузии предлагает явиться в здание ЦК КП(б) Грузии (первый этаж, комн. № 21) к тов. Билиходзе в 3-дневный срок нижепоименованным товарищам: Мелитаури Г. И., Чануквадзе М. А., Щербаковой А. Д., Аванесову Д. М., Лингаева Н. И.

★ Ахалкалакский райком КП(б) Грузии сообщает об утере партбилета образца 1936 года, за № 1521941, принадлежащего Гокоряну Тевазу Аршеновичу.

Ответственный редактор В. ГРИГОРЯН.

Тбилисский государственный театр оперы и балета

5 декабря Телеф. 3-60-64

Малый оперный театр № 14 З. Палиашвили

„АБЕСАЛОМ и ЭТЕРИ"

Опера в 4 д.

УЧАСТВУЮТ: В. Гостенина, К. Татишвили, Т. Шарвашидзе, Ц. Шатирашвили, П. Амирашвили, Г. Григошвили, Н. Кушвашвили (засл. арт.), Ш. Кутателадзе, В. Мебуке, З. Сванидзе.

В танцах участв. Л. Гаврилидзе (засл. арт.), М. Сухишвили.

Режиссер Ш. Агсебадзе (засл. деят. искусств). Дирижер Евгений Микеладзе (засл. деят. искусств). Художник М. Гаврилов (орденоносец, засл. деят. искусств). Хормейстер А. Калуцкий.

Танцы в постановке Д. Джапаридзе (засл. деят. искусств).

Начало в 8 час. вечера. Билеты продаются.

Государственный драматический театр им. А. С. Грибоедова

5 и 6 декабря — Э. Ростан Сиранэ де-Бержерак

8 декабря — ПРЕМЬЕРА. Луи Бернейль Похищение Елены

Начало в 8 часов вечера

Прием заявок на постоянные места в кассе театра. Касса открыта с 11 до 2 ч. дня и с 5 до 7 веч.

Помещение театра Малого драмы

Плехановский пр., № 128.

Последние гастроли театра оперетты Ленинуттиса

5 декабря БАЯДЕРКА

6 декабря для детских утренних спектаклей

1. КРАСНАЯ ШАПОЧКА Начало в 12 час. дня | 2. САМАРАШКА Начало в 1 ч. 30 м. дня

Билеты продаются.

6 декабря ТРИ МУШКЕТЕРА ПРЕМЬЕРА

8 декабря РОЗ-МАРИ Последний раз

ХОР—БАЛЕТ—ОРКЕСТР

Собственные декорации, костюмы и реквизит

Начало веч. спектакля в 8 час. 30 мин. веч.

Билеты в кассе театра Малого драмы

Госкино

Сегодня, 5 декабря.

цирковое представление в 3-х отделениях

с участием дрессировщика животных

М. Золло

с его всевозможными животными и птицами на арене цирка 2 цирка. Кроме того—лучшие номера советских и иностранных артистов.

НАЧАЛО в 6 ч. 30 МИН. ВЕЧЕРА

Касса открыта с 12 ч. до 1 ч. и с 5 часов.

Телефон 3-11-44

5 декабря 2 дневных представления с участием дрессировщика М. ЗОЛЛО и его животных

Начало 1-го в 12 ч. и 2-е в 4 ч. дня

ОЕТЕАТР

5-30, 8-30, 10-30 — Чарли Чаплин в звуковом фильме „ОГНИ БОЛЬШОГО ГОРОДА"

УДАРНИК 6-45, 8-45, 10-45 — Звук. фильм „ЦИРК" с участ. Л. Орловой

КОМСОМОЛЕЦ 5-30, 8, 9-10, 11 — Звуковой приключен. фильм „ДЖУЛЬБАРС"

им. Р. Люксембург 5-45, 8-45, 10-45 — Цветной звуковой фильм „ГРУНЯ КОРНАКОВА"

ИМЕНИ 20 6-30, 8-30, 10-30 — Художественный фильм „ИБРАГИМ и ГОДЕРЗИ"

НОВОСТИ ДНЯ — „К СОБЫТИЯМ В ИСПАНИИ" 7-й выпуск. Звуковой очерк „НАШ СЕРГО"

НОВАЯ ОБУВНАЯ ФАБРИКА

ТБИЛОБУВЬСТРОЯ

производит набор рабочих—женщин и мужчин в возрасте не моложе 18-ти лет. При поступлении необходимо представить следующие документы:

1) Справку с последнего места работы
2) Паспорт с пропиской в г. Тбилиси.

После трех месяцев работы рабочие обучаются для получения квалификации.

Адрес: Нахтаг, Мацкиевская деревня, трамвай № 9 10, отдел кадров

ПАРТИЗДАТ ЦК ВКП(б)

приступил к изданию нового тиража собрания сочинений

В. И. ЛЕНИНА

(III издание в красном переплете)

Цена каждого тома 3 р. 30 к., а всего комплекта (30 томов) — 99 рублей (не считая расходов по пересылке и упаковке). Выпуск всех 30 томов будет закончен в октябре 1937 г.

ПАРТИЗДАТ принимает от учреждений, организаций и отдельных лиц заказы на полные комплекты собрания сочинений В. И. ЛЕНИНА с высылкой томов по мере выхода их из печати) непосредственно в адрес заказчика.

ЗАКАЗЫ ПРИНИМАЮТСЯ по получении задатка в размере 24 рублей на каждый полный комплект сочинений В. И. ЛЕНИНА (30 томов). Задаток засчитывается при получении каждого тома в размере 80 коп.

Каждый том высылается наложенным платежом в размере 2 р. 50 к. в фактической стоимости пересылки и упаковки.

ЗАКАЗЫ И ЗАДАТКИ пересылать почтовыми переводами по адресу:

Ленинград, Ораниенбаумская, 29. Экспедиция Партиздата.

На талоне почтового перевода указать точный адрес, по которому необходимо производить высылку выходящих томов.

Управление Стройматериалов НКМП Грузии

об'являет для сведения всех заинтересованных промышленных предприятий и строек, что на реализацию шроша кского огнеупорного кирпича, огнеупорной глины, натанебского естественного битума, извести, мацамского, сурамского, цаишского молотого мела, бетонитовых блоков и тедзамского туфа необходимо подать до 15 декабря заявки с поквартальной разбивкой на 1937 год в Снабсбытовую контору управления стройматериалов „ГРУЗСТРОМСНАБСБЫТ"

Тбилиси, Пушкинская ул., № 3.

Управление Стройматериалов.

ШВЕЙНАЯ ФАБРИКА № 6

НАРОДНОГО КОМИССАРИАТА МЕСТНОЙ ПРОМЫШЛЕННОСТИ ГРУЗИИ

ул. Тодрия, 22 (быв. Арм. базар).

об'являет для сведения заказчиков, что нижепоименованные заказы: на костюмы и пальто дамское и мужское, которые были готовы к 1 декабря 1936 г., должны быть выкуплены в 3-дневный срок со дня опубликования настоящего об'явления. По истечении 3 дней заказы будут проданы и никакие претензии приняты не будут.

141	216	327	347	388	405	455	534
468	536	550	581	597	618	622	634
655	713	739	747	757	786	804	841
892	914	925	929	934	940	941	968
994	996	1090	1200	1359	1417	1434	1452
1486	1499	1522	1548	1596	1666	1675	1677
1680	1710	1728	1736	1739	1746	1769	1778
1780	1792	1862	2135	2207	2238	2258	2259
2277	2366	2428	2437	2438	2461	2468	2486
2495	2496	2500	2534	2550	2641	2666	4002
4197	4217	4239	4251	4253	4262	4287	4324
4332	4484	4485	4486	4507	4508	4532	4580
4533	4534	4571	4585	4594	4631	4652	4662
4718	4780	4783	4787	4744	5001	5270	6128
6163	6246	6265	6297	6304	6309	6317	6319
6325	6347	6408	6406	6411	6418	6416	6432
7006	7198	7202	7319	7323	7355	7362	7386
7414	7419	7423	7427	7466	7950	8294	8299
8423	9127	9231	9261	9337	9353	9381	9400
9410	9411	9436	13004	13037	13106	13130	13142
13151	13154	13155	13167	13168	13171	13182	20004
20046	20047	20098	20100	20107	20109	20180	
0183	20549	04962	05191	07817	08334	08532	08907
09126	09158	09249	09577	09661	09957		

Готовые заказы при отделении фабрики на ул. Шаумяна, № 1 (Авлабар)

200	228	239	259	262	264	265	267	268
270	272	273	275	277	278	283	289	2296
2585	2623	2671	2688	2713	2724	2730	2750	2752
2762	2768							

Примечание: Остальные заказы на гимнастерки, брюки и дамское платье, которые были готовы к 1 декабря, также должны быть выкуплены в 3-дневный срок.

Прием и выдача заказов производится по четным числам с 9 ч. до 2 ч. дня.

Красноознаменная типография им. А. Ф. Мясникова издательства ЦК КП(б) Грузии «Заря Востока». Тбилиси, просп. Руставели, 33. Уполн. Главлита № 3878.