საქართველოს საბჭოთა სოციალისტური

მეფხერული

ფრონტ-გაზეთი
ბრძოლა ბრძოლა

ბ-ნ ვ. ბერიას სახელობის ბაკურიანის ავიაციის ბრიგადის

Красноармейская газета Закавказского фронта „Боец РККА" на грузинском языке

№ 31 (291) ქუთაისი, 11 მარტი 1945 წ.

ბ რ ძ ა ნ ებ ა

უმაღლესი მთავარსარდლისა

საბჭოთა კავშირის მარშალ სტალინის

ბელორუსიის 3-ე ფრონტის ჯარების

ერთგული ბრძოლა

ბერლინის, ბრანდენბურგის, ფოლკენბერგ-ფოსტენბერგის, ბეზეტა-ოლოკოვნიკ ბოგოროდიცკოს

ბელორუსიის 3-ე ფრონტის ჯარებმა, რომელნიც წარმატებით შეგვეყენა ავიაციაგენერალ დანეიკინის მიმართულებით, დღეს, 10 მარტს დაიკავეს რესნოგუბინოს და ბუხ	იკელიოს ფოდმანნენშტეიდონი ქალაქები ლატვიისაგან და კარპუზი (კარპაუზი).

ქალაქების ლატვიისაგან და კარპუზის დაკავებისათვის ბრძოლებში თავი გამოიჩინეს გენერალ-ლეიტენანტ რომანოვსკის, გენერალ-ლეიტენანტ ბრიშინის, გენერალ-ლეიტენანტ ლოგუნოვის, გენერალ-ლეიტენანტ ლიპაინის, გენერალ-მაიორ კირილოვის, გენერალ-ლეიტენანტ მიკულინის, გენერალ-ლეიტენანტ ტარანენკოვის, გენერალ-მაიორ ჩუბაკოვის, გენერალ-მაიორ სუპარუნოვის, გენერალ-მაიორ კრასნოშუბინოვის, გენერალ-მაიორ ლიპაინის, გენერალ-მაიორ ხუდალინის, გენერალ-მაიორ მაკარიოვის, გენერალ-მაიორ ბაბეველის, პოლკოვნიკ ბარანოვის, პოლკოვნიკ ველიჩკის, პოლკოვნიკ ბარანეკოვის ჯარებმა; სატანკო ჯარების გენერალ-ლეიტენანტ ბაბეველის, სატანკო ჯარების გენერალ-ლეიტენანტ ბანფილოვის, სატანკო ჯარების გენერალ-მაიორ პანოვის, სატანკო ჯარების გენერალ-მაიორ ზუნდენის, პოლკოვნიკ ფალინოვის, პოლკოვნიკ ლელიუკის, პოლკოვნიკ ამბარნის, პოლკოვნიკ ეზეროვის, პოლკოვნიკ ზარანოვის, პოლკოვნიკ ქუბინის, პოლკოვნიკ ბიანოვის, პოლკოვნიკ ბაზანგულოვის, პოლკოვნიკ ნემკოვის, პოლკოვნიკ ხარიტონოვის, პოლკოვნიკ ბელიკოვის, პოლკოვნიკ ზუმბიანოვის, პოლკოვნიკ ნიკოლაევეცკის, პოლკოვნიკ ფილიპეცკის ტანკისტებმა; არტილერის გენერალ-პოლკოვნიკ სოლომატინის, არტილერიის გენერალ-მაიორ ბეზარინის, არტილერიის გენერალ-მაიორ ბაბინოვის, არტილერის გენერალ-მაიორ პოდზოროვის, არტილერიის გენერალ-მაიორ ბოგოიავლენსკის, პოლკოვნიკ ლეონოვის, პოლკოვნიკ კოლომიეცის, პოლკოვნიკ ოლუზიევსკის არტილერისტებმა; საინჟინრო ჯარების გენერალ-მაიორ ბლაგოსლაფინის, პოლკოვნიკ ბრაბანეკის, პოლკოვნიკ ფედორეცის, პოლკოვნიკ ფედორენკოს, პოლკოვნიკ ბოგოროდინის, პოლკოვნიკ ფედორენკოს, პოლკოვნიკ ბოგოროდინის, ავიაციაგენერალ-მაიორ ბოგაზოვის, ავიაციაგენერალ-მაიორ ბოგოროვის, ავიაციაგენერალ-მაიორ ბოგოლიუბოვის ჯარების გენერალ-მაიორ ბოგოროვის, ავიაციაგენერალ-მაიორ ბოგოლიუბოვის ავიაციის ბრიგადების ჯარებმა.

მოპოვებული გამარჯვების ალსანიშნავად შენიშვნები და ნაწერები, რომელშიც ყველანაი შეტად გამოიჩინეს თავი ქალაქების ლატვიისაგან და კარპუზის დაკავებისათვის ბრძოლებში, წარიგზავნა ოქმად ორდენებით დასაჯილდოებლად.

დღეს, 10 მარტს, 21 საათზე ჩვენი სამშობლოს დედაქალაქი მოსკოვი სამშობლოს სახელით ორად ოცდათად ქვეყნის ოცი საარტილერიო სალამით სალუტს ალუვებს ბელორუსიის 3-ე ფრონტის ბრძავ ჯარებს, რომლებმაც დაიკავეს დასაბრალებელი ქალაქები.

ნინებენით სამხრეთი მოქმედებისათვის **მაღლობას ეუბნებიან** თქვენს ბელორუსიელებიანი ბოლო ჯარებს, რომელნიც მონაწილეობდნენ ქალაქების ლატვიისაგან და კარპუზის დაკავებისათვის ბრძოლებში.

სამარადისო დიდება ჯარებს, რომელნიც ადიენენ ჩვენი სამშობლოს ოთვალოდანა და დამოუკიდებლობისათვის ბრძოლებში!

სალვადო ვერაფერი დამაბრალებს!

უმაღლესი მთავარსარდალი
საბჭოთა კავშირის მარშალი ი. სტალინი

1945 წლის 10 მარტი.
№ 298.

პოლკოვნიკ ვ. ა. ნიკანაკინი და პოლკოვნიკი ვ. ბ. ეარნაბის დაჯილდოება

სსრ კავშირის უმაღლესი სამეფო პრეზიდიუმის ბრძანებულებით წეროვი ინიშნა ბრიგადის ბრიგადის ბრძანებლად, ეარნაბი ბ-ნ ბ-ნ ბ-ნ

დიდება საბჭოთა კავშირის გმირებს

სტალინელი შეკვრადენი

ბერძნული დამპყრობლობა წინააღმდეგ ბრძოლის ფრონტზე სარდლობის საბრძოლო დავალებათა სანიმშოდ შესრულებისთვის და ამასთან მამაცობისა და გმირობის გამოჩენისთვის სსრ კავშირის უმაღლესი სახვის პრეზიდიუმის ბრძანებულებით წოდება ანიჭის სამფლობელი-საარტო ძალების ოფიცერთა შემადგენლობის ჯგუფს მიენიჭა **საბჭოთა კავშირის გმირის** წოდება **ლენინის** ორდენისა და медали **„ოქროს ვარსკვლავის"** გადაცემით.

მათ შორის, **საბჭოთა კავშირის გმირის** წოდება მიენიჭა ავარტილ ეფიტრის ლეიტენანტ **გიორგი ივანეს-ძე ოფიცარს.**

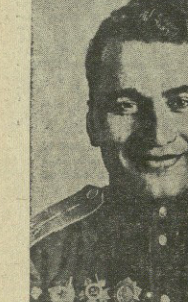

ნაბრძოლ ოცი წელი. ომფრონტთა ბერძენ ოფიცერ, ბიუკ სოფლისმსა ს.ალ ფიანა. 1940 წლის ზაფხულ ფაშისტ ბერძენ მიუნდოდ ოფიცერთა ბანდა ფაშისტ ბერძენ ბანდიტ ოფიცერ ბერძენ ბანდიტ ბერძენ ბანდიტ ბერძენ ბანდიტ

აქვთ ვერ გაეგებინეს პარტიული კონფერენციის გადაწყვეტილებანი

ამაღ წინათ ნ ფაწილში შესდგა პარტიული აქტივის კრება, რომელიც მიეძღვნა შენგაროს პარტიული კონფერენციის შეშობის შეჯეგების, კრებაზე მოსულ ამხანაგებს გაეცალოთ, როდა დაინახეს, რომ ამ ფხიზელკალა კრებაზე მოწვეული იყვნენ მოლოდ კომუნისტები ოფიციები. ნაწილის პარტორგანიზაციის 38. მოლოდნენ ნეგმალელი კომუნისტი აქტივისტები რიგიანი და სერგანტთა შემადგენლობიან (მაგ ბორის ქეკეანოფიანის პარტიული ორგანიზაციებს პარტორგანიზეგ) კრებას ან. ბერეზინიანი ეკეთა.

შენგარეთის პარტიული კონფერენციის მეშეობისა და გადაწყვეტილებათა შესახებ. მოხსენებით გამოვიდა კანტანი ბორეკეი. აქტივისტებმა მოლაგანენ, რომ ბოლშევიკეთა ფაწარილები ბოფფიანიბდა მან ჩატარებეი ეი კონფერენციის შეშობაზე, გაეკიბდა ფაწარეთის მოწნეული პარტიული ორგანიზაციებისა მეშობის გამოცდილებას და კონფერენციის გადაწყვეტილებანთ დაყვანაზეანი მეტოთეიბეა, თუ რა ეფექტენეი დაანინ ფილანგეი ჩვენი პარტიული ორგანიზაციანა ეა კეკრძოთ. პარტიული აქტივი წეაშეეს. ბაგრამ ეა რიდი ბოლ-ეა.

თავის მოხსენებაში კანტანი ბორეკეი ყველაზე ნაკეეტად შეეხო ამ ამოცანას, რომელიც გამოიტანარეკიან პარტიული კონფერენციის გადაწყვეტილებანეა-ეა. ანინ. ბოლოდ ჩამოთვალა ნ.ფაწილ ცხოველ ოფიციანა ეფექტეანიანობანის ფაქტები. თავის მოხსენებაში ბორეკეი შეეხდა ფეფნინ ბორტმიდ ბოეტანეა ბაგრამ. ეა ბოლოეეანეა ეა ბოლოეეანეა ეა ბოლოეეანეა

საბჭოთა საინფორმაციო ბიუროსაგან

10 მარტის ოპერაციული ცნობა

(დასასრული)

* * *

ეფერეთში, ბალტიკის ტბის ჩრდილოაღმოსავლეთით, ბოქსოფორდეგენ ვოლკეთი, ოთხი ფაშისტური-საკვლო სატანკო ფალანგა და ბრიგადისაგან ორნაწილა ნაწილად ტეხეს ბოსი, ციფლის წინააღმდეგ, კიფეთისკენ ბრძოლები გრძელდებიან ფინეთიდან ფინეთამდე და ლაპოთე, სამ-ბეთა ტეკეთში, ინტერესტებში და ჯიენინგ-ზტეფეკეთში ეკეთა ხანის, ბანიოს ეფეთეთ ეფეთეთ ეფეთეთ