ეროვნული ბიბლიოთეკა

ВЫПИСЫВАЙТЕ ГАЗЕТУ

СВОБОДНАЯ ГРУЗИЯ

ეროვნული ბიბლიოთეკა

სვობოდნაია გრუზია

28 августа 1996 г. Среда. № 121 (1049)

Сделан еще один шаг на пути полномасштабного урегулирования грузино-осетинского конфликта

Владикавказ, 27 августа. Подписанный в мае нынешнего года в Москве Меморандум о мерах по обеспечению безопасности и укреплению взаимного доверия между сторонами в грузино-осетинском конфликте получает практическое воплощение. Принципы и сам дух этого документа, созвучные провозглашенной вслед за ним в Кисловодске Декларации "За межнациональное согласие, мир и сотрудничество на Кавказе", проложили добрую дорогу перспективности полномасштабного урегулирования данного конфликта, которое может стать предвестником восстановления мира и стабильности во всем регионе. Подтверждением тому явилась состоявшаяся 27 августа во Владикавказе встреча Президента Грузии Эдуарда Шеварднадзе и Председателя Верховного Совета Южной Осетии Людвига Чибирова. Она была организована при посредничестве России и активном содействии Республики Северная Осетия-Алания и Миссии ОБСЕ в Грузии.

Сразу по приезде во Владикавказ Президент Грузии Эдуард Шеварднадзе встретился и имел беседу с глазу на глаз с Президентом Республики Северная Осетия-Алания Ахсарбеком Галазовым, после чего состоялось расширенное заседание участвующих в переговорах сторон. В нем вместе с Эдуардом Шеварднадзе и Людвигом Чибировым участвовали Ахсарбек Галазов, а также первый заместитель министра иностранных дел Российской Федерации Борис Пастухов, руководитель Миссии ОБСЕ в Грузии Дитер Боден, члены возглавляемых ими делегаций.

Открывая заседание, Президент Республики Северная Осетия-Алания отметил, что это - первый после подписанного в Москве Меморандума практический шаг на пути полномасштабного урегулирования грузино-осетинского конфликта, за которым, как он сказал, должны последовать и другие. По словам Ахсарбека Галазова, они должны привести к миру и согласию не только между сторонами в этом конфликте, но и способствовать установлению мира и согласия на Кавказе в целом. Выступившие на заседании Эдуард Шеварднадзе и Людвиг Чибиров подчеркнули, что они пришли на эту встречу с чувством ответственности, четким пониманием всей глубины и серьезности проблем и тех непростых задач, которые им предстоит решить. Отмечалось, что альтернативы политическому урегулированию конфликта нет. Именно этим они намерены руководствоваться и в своих дальнейших усилиях по восстановлению традиционных добрососедских, дружественных отношений между двумя народами.

Затем состоялась встреча Президента Грузии Эдуарда Шеварднадзе и Председателя Верховного Совета Южной Осетии Людвига Чибирова один на один, которая продолжалась почти два часа.

После этого Эдуард Шеварднадзе и Людвиг Чибиров подписали Заявление об итогах своей встречи во Владикавказе.

На возобновившейся затем встрече сторон в расширенном составе Президент Республики Северная Осетия-Алания Ахсарбек Галазов заявил, что первая встреча Президента Грузии и лидера Южной Осетии, подписание ими совместного документа является историческим событием, которое открывает новые перспективы полномасштабного разрешения грузино-осетинского конфликта.

Как отметил Президент Грузии, сам факт, что такая встреча состоялась при посредничестве и поддержке друзей, придает ей этапное значение. На мой взгляд, сказал Эдуард Шеварднадзе, она прошла в откровенной, подчеркнуто деловой, конструктивной обстановке. В беседе удалось обсудить весь комплекс проблем, в том числе и наиболее остро стоящих сегодня и ждущих своего решения. Главное, подчеркнул он, что встреча состоялась, ее итогом стало заявление, которое развивает принятые ранее документы. Президент Грузии особо подчеркнул важность достигнутой договоренности о создании наделенных специальными полномочиями делегаций, которые будут призваны уже в ближайшее время приступить к конкретной работе, действуя в духе Московского Меморандума и закрепленных в нем принципов территориальной целостности государств и права народов на самоопределение. Очень важным назвал Эдуард Шеварднадзе и состоявшийся диалог по проблемам, связанным с возвращением беженцев и перемещенных лиц к родным очагам, созданию условий безопасности населения, оказанию людям всемерной помощи. Он сообщил, что в составе смешанной контрольной комиссии по урегулированию конфликта будет работать специальная группа, которая займется непосредственно проблемами возвращения беженцев. Подробный раз-

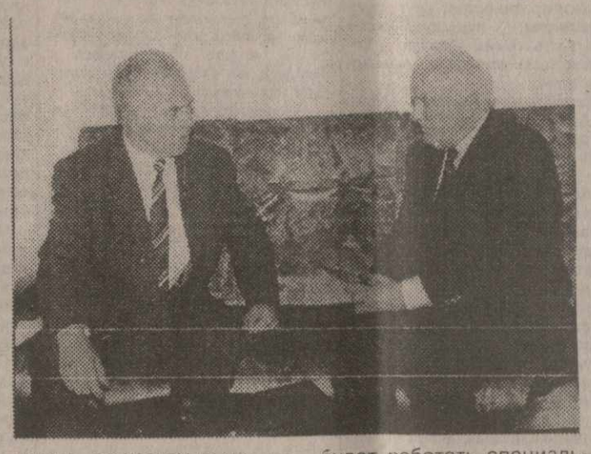

Окончание на 3 стр.

МАРИАМОБА

ЗАЯВЛЕНИЕ

об итогах встречи между Э.А. Шеварднадзе и Л.А. Чибировым в городе Владикавказе

27 августа 1996 года в городе Владикавказе состоялась встреча между Э.А. Шеварднадзе и Л.А.Чибировым.

В ходе встречи, прошедшей в духе взаимопонимания, состоялся заинтересованный обмен мнениями по широкому кругу проблем, касающихся процесса полномасштабного политического урегулирования грузино-осетинских отношений.

Стороны с удовлетворением отметили наметившиеся положительные сдвиги в решении проблем, возникших в результате вооруженного противостояния в зоне конфликта.Было подчеркнуто, что важнейшим шагом на этом пути стало подписание в Москве 16 мая 1996 года "Меморандума о мерах по обеспечению безопасности и укреплению взаимного доверия между сторонами в грузино-осетинском конфликте".

Выражая твердую уверенность в необходимости устранить последствия конфликта, положить конец тяжелому наследию последних лет и восстановить между собой отношения мира и взаимного уважения, стороны намерены всесторонне способствовать практическому претворению в жизнь положений Меморандума.

Стороны отметили относительное спокойствие, наступившее в регионе за последние четыре года в результате подписания Соглашения о принципах урегулирования грузино-осетинского конфликта от 24 июня 1992 года и ввода Смешанных миротворческих сил. Было подчеркнуто, что за этот период в регионе наметилась тенденция к оздоровлению криминогенной обстановки, созданы условия относительной безопасности как для проживающего там населения, так и для беженцев и перемещенных лиц, желающих вернуться в родные дома; изменяется к лучшему психологический климат, настроения вражды и конфронтации все больше уступают место духу конструктивности и терпимости. Стороны указали на настоятельную необходимость поддержки и развития подобных тенденций.

С этой целью стороны подтверждают свои обязательства по выполнению статьи 1 Меморандума о неприменении силы или угрозы ее применения в будущих отношениях и статьи 2 о предотвращении и пресечении любых противоправных действий по этническому признаку. Стороны согласились также, в соответствии с договоренностями, отраженными в Меморандуме, развивать контакты между представителями политических и общественных организаций, творческой и научной интеллигенции, журналистов, совместно проводить "круглые столы" с участием представителей России и других стран, ОБСЕ, других международных организаций для обмена объективной информацией и обсуждения вопросов, представляющих взаимный интерес, использовать различные формы народной дипломатии.

Стороны дали положительную оценку существующим примерам совместной хозяйственной деятельности и сочли необходимым всячески способствовать углублению и расширению процесса восстановления экономических связей, нарушенных многолетним противостоянием. При этом было указано на желательность налаживания прямых хозяйственных связей между отдельными предприятиями, хозяйствами, фирмами.

Стороны наметили пути дальнейшего развития процесса полномасштабного урегулирования грузино-осетинского конфликта, отметив в этом контексте важность взаимоприемлемого разрешения государственно-правового аспекта урегулирования конфликта.

Стороны договорились создать с этой целью наделенные специальными полномочиями делегации, которые будут призваны в ближайшее время приступить к конкретной работе, действуя в духе подписанного Меморандума и закрепленных в нем принципов территориальной целостности государств и прав народов на самоопределение.

Была подчеркнута положительная роль, которую играет в деле успешного урегулирования и восстановления региона Российская Федерация, а также участие в этом процессе Республики Северная Осетия-Алания, ОБСЕ, других международных, в том числе неправительственных, организаций.

Стороны указали также на фундаментальное значение Кисловодской встречи 3 июня 1996 года глав государств Азербайджана, Армении, Грузии и России с участием руководителей республик, краев и областей Северокавказского региона Российской Федерации и принятой на этой встрече "Декларации за межнациональное согласие, мир, экономическое и культурное сотрудничество на Кавказе". Была отмечена важность полномасштабного урегулирования грузино-осетинского конфликта для установления мира и согласия в целом на Кавказе.

Отметив важность и значение прямых контактов, стороны выразили уверенность в том, что встреча между ними придаст положительный импульс дальнейшему ходу переговорного процесса, укреплению взаимного доверия. Стороны договорились углублять двусторонние контакты и проводить подобные встречи регулярно.

Во встрече приняли участие Президент Республики Северная Осетия-Алания А.Х. Галазов, первый заместитель министра иностранных дел Российской Федерации Б.Н. Пастухов, глава Миссии ОБСЕ в Грузии Д.Боден.

●Экономика

ДОПОЛНИТЕЛЬНАЯ ЗАЯВКА

Правительства Грузии об экономической и финансовой политике

I. Обстановка в первой половине 1996 года

1. Грузия достигла значительных успехов в стабилизации и проведении программы структурных реформ, которые осуществляются при поддержке расширенного механизма финансирования структурных преобразований (ЭСАФ). Успехи в стабилизации превышают запланированные. За первые шесть месяцев 1996 года индекс потребительских цен возрос на 11,6 процента вместо запланированного программой роста на 17,0 процента. Обменный курс по отношению к доллару США был по-прежнему стабильный, несмотря на то, что Национальный банк для сохранения курса лари продавал иностранную валюту в объеме меньше запланированного; единые международные резервы превышали предусмотренное количество. Рост производства в 1995 году составил 2,4 процента, и уже в первой половине 1996 года заметно резкое оживление экономической деятельности. Несмотря на значительное улучшение положения в сфере государственных финансов, оно по-прежнему оставляет желать лучшего.

2. К концу июня были выполнены все количественные и структурные критерии реализации программы, кроме критерия реализации приватизации Корпорации хлебопродуктов. Превышение изменения запланированного количества резервных денег на данном этапе не дает оснований для сомнений, поскольку темпы инфляции падали гораздо быстрее, чем было предусмотрено программой, а чисто международные резервы возрастали гораздо быстрее, чем было запланировано. Это дает нам основания предполагать, что спрос на деньги возрастал гораздо быстрее, чем прогнозировалось. В области налогов отмечался недобор, и сравнительно с показателями программы возросла задолженность по внутренним расходам.

3. Доходы от налогов возросли от 3,1 процента валового внутреннего продукта в первой половине 1995 года до 4,2 процента в первой половине 1996 года, но были на 12 процентов ниже запланированных. Для сокращения бюджетного дефицита правительство продолжало жесткую политику в части расходов. Но в управлении расходами возникли трудности, что вызвало перерасход в некоторых сферах (обороне, капитальных затратах, местном управлении) и увеличение задолженности в части расходов. Отмечались также сложности в управлении деньгами из-за накопления остатков на счетах некоторых бюджетных организаций в коммерческих банках.

4. Невыполненным оказался структурный критерий реализации приватизации Корпорации хлебопродуктов, поскольку, по мнению правительства, это могло вызвать перебои в снабжении хлебом. Но после упразднения монополии на хлебопродукты удалось заложить основу конкуренции в производстве хлеба. К началу 1996 года приватизировано 2 мелькомбината, остальные 12 оставшихся в государственном владении работают независимо. 2 из них переданы в управление частным компаниям, еще 2 будут переданы таким же компаниям в ближайшем будущем, а оставшиеся 8 выданы в аренду с правом последующего выкупа. Приватизировано 140 в основном маленьких объектов - хлебопекарен, 20 же самых больших хлебозаводов выдано в аренду с правом последующего выкупа. Кроме того, 15 июня текущего года правительство осуществило полную либерализацию цен на хлеб и почти на полтора месяца раньше предусмотренного программой срока отменило карточную систему. Мы убеждены, что эти меропр-

Окончание на 3 стр.

●Год назад

24 августа 1995 года: Парламент принял новую Конституцию Грузии

29 августа 1995 года: совершен террористический акт против Главы Грузинского государства

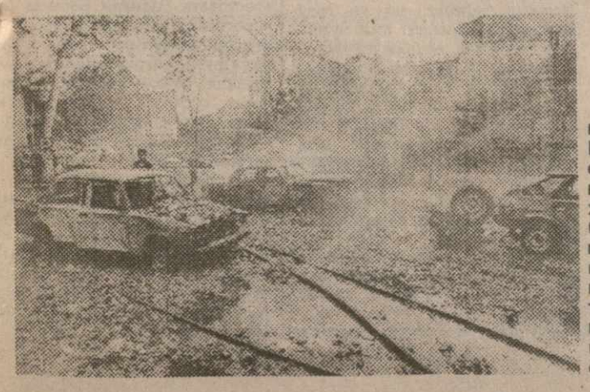

Эдуард Шеварднадзе: "И Бог, и народ поддержали правду"

Давая оценку террористическому акту 29 августа прошлого года, Президент Грузии Эдуард Шеварднадзе в интервью Национальному радио сказал, что это было одно из самых вероломных нападений на Грузию, совершенных руками самих же грузин. По его словам, если террористы привели бы в исполнение свой замысел, в стране снова воцарились бы хаос, кровопролитие. Нас спасла воля Всевышнего, и Бог, и народ поддержали правду, сказал Президент. Главное, на его взгляд, то, что за этот год грузинский народ совершил исторический шаг в новую историю. Произошел, как он сказал, большой поворот в строительстве основ счастливой Грузии.

САКИНФОРМ

Подозреваемые в совершении теракта знакомятся с материалами дела

Завершено следствие по делу теракта 29 августа 1995 года. Об этом корреспонденту САКИНФОРМа сообщили в пресс-центре Прокуратуры республики. Все материалы уголовного дела, составившие 50 томов, переданы для ознакомления подозреваемым и их адвокатам. Время для этого процессуальными нормами не ограничивается.

САКИНФОРМ

●Документ

Заявление Прокуратуры Грузии

Как сообщает Прокуратура Грузии, 25 августа 1996 года по программе "Сегодня" Российского независимого телевидения был передан сюжет, в котором принимали участие разыскиваемые Прокуратурой Грузии Гурам Абсандзе и Немо Бурчуладзе.

Гурам Абсандзе еще с января 1992 года находился в заключении за хищение 12 миллионов рублей. Согласно изданному 3 августа того же года манифесту, мера наказания была заменена - он был освобожден из заключения, после чего скрылся.

Во время известных событий 1992-1993 годов Гурам Абсандзе и Немо Бурчуладзе совершили тяжелейшие преступления перед государством и народом. Вместе с Лоти Кобалия и другими они создали вооруженные бандитские формирования и на сотни миллионов долларов совершили хищение имущества государственных, общественных организаций и частных лиц.

Только в сентябре 1993 года Гурам Абсандзе совершил хищение из государственных банков Поти и Зугдиди и присвоил 127830 долларов США. Он, Немо Бурчуладзе и другие с помощью бандитских формирований совершили хищение сосредоточенных на железной дороге Западной Грузии, в морском порту Поти и на складах Поти принадлежащих Грузии и другим странам ценностей на сотни миллионов долларов США, вывезли из порта Поти и продали в Турцию десятки тысяч тонн металла. Гурам Абсандзе и Немо Бурчуладзе изобличаются в совершении таких тяжких преступлений, как насильственное свержение власти, бандитизм. Выданы санкции на их арест, и эти лица разыскиваются, что хорошо известно российским правоохранительным органам.

Как следует из официального заявления Прокуратуры Российской Федерации, они не установили местонахождение разыскиваемых уголовных преступников Абсандзе и других. Тем более удивительны такие свободные телевизионные выступления.

В последнее время между правоохранительными органами России и Грузии установились конструктивные коллегиальные отношения. Российская сторона передала Грузии разыскиваемого террориста Т.Курдиани. Министерством безопасности Грузии задержано лицо, подозреваемое в организации убийства известного тележурналиста Владислава Листьева. Хотя пока не видно продвижения вперед в связи с передачей Игоря Гиоргадзе и вышеуказанных лиц, но Прокуратура Грузии выражает надежду на то, что прогрессивное общество, Прокуратура и другие структуры России совместно с грузинской стороной сделают выражающий добрую волю шаг в знак взаимного доверия и добрососедства наших народов и в подтверждение того, что обе стороны готовы содействовать курсу стабилизации, укрепления законности и совместной борьбы с терроризмом.

САКИНФОРМ

●О нас пишут

"The European": Почему Грузия думает о Европе?

Бывшая советская республика видит свое будущее в Европейском Союзе

Гостям, прогуливающимся по улицам Тбилиси и восхищенным красотой оперного театра и фасадами других элегантных неоклассических домов XIX века, столица Грузии больше всего напоминает провинциальный город южной Италии, нежели какой-либо из бывших советских республик.

Такие же чувства овладевают сегодня грузинами и их Президентом Эдуардом Шеварднадзе. В многочисленных кафе на улицах столицы, где современно одетые молодые грузины приятной наружности пьют кофе и беседуют, немало разговоров о Европе и объединении в европейские организации.

Недавнее заявление Грузии о вступлении полноправным членом в Евросовет для развития государственного и парламентского сотрудничества - это часть политики, предусматривающей соединение Закавказья с Западом и Европой, а не с Россией.

"У нас всегда были связи с Европой," - сказал являющийся символом стабильной Грузии молодой бизнесмен Дато Кадагишвили. Месяц назад он открыл в центре Тбилиси булочную и кафе, а в ближайшем будущем намерен открыть новые магазины. "В старину наши аристократы получали образование во Франции и Германии, и европейцы очень любили сюда приезжать", - добавил Кадагишвили.

Гостеприимные грузины, предки которых приняли христианство в четвертом веке до Рождества Христова, воспринимают вхождение в Европу как естественный процесс. Грузины считают себя такими же европейцами, как и итальянцы. У них одинаковая религия, культурные и исторические традиции.

"Каждый грузин убежден, что он европеец, - сказал профессор факультета международных отношений Тбилисского государственного университета Александр Рондели. - Европеизм здесь большой комплимент, он подразумевает все положительное, начиная с цивилизации и культуры до развитой демократии".

В Тбилиси, где нередко кажется, что каждый здесь - драматург, режиссер и деятель искусства, где улицы названы именами поэтов, всегда придавали большое значение искусству и культуре. Самая большая польза, какую грузины ожидают от взаимоотношений с Европой - культурный обмен. Существуют и более практические причины соединения Грузии с Европой.

"Вхождение в Евросовет для нас - нахождение в комнате ожидания для вступления в члены Евросоюза", - сказала Лана Гогоберидзе, председатель парламентской делегации Грузии в Евросовете в составе пяти человек.

"Тесная связь с Европой - гарантия нашей независимости и безопасности", - заявила Гогоберидзе в связи с только что ставшими на ноги демократией и государственностью Грузии, достигнутыми после семидесятилетнего властвования советского режима.

Не секрет, что России не хотелось терять богатый нефтью и стратегически важный Закавказский регион после того, как в 1991 году развалился Советский Союз.

Наиболее трудным для советской элиты оказалось

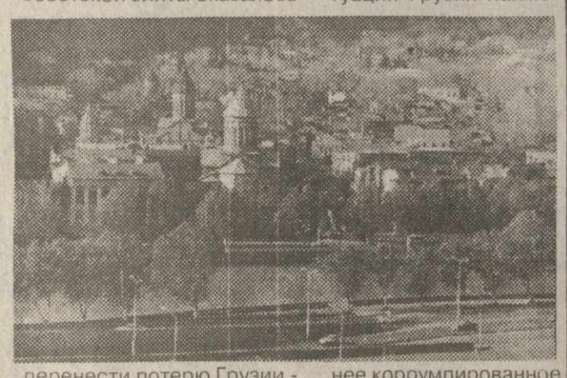

перенести потерю Грузии - любимые места отдыха - где заснеженные горы обращены к субтропическому Черноморскому побережью, а на востоке неохватное взглядом пространство занято виноградниками.

В настоящее время Шеварднадзе, который был министром иностранных дел бывшего Советского Союза, проявляет осторожность в отношениях с Россией и Европой.

Москва по-прежнему сохраняет в Грузии военные базы, как и в Армении, Молдове, Таджикистане и других зонах этнических конфликтов.

Московский эксперт бывших коммунистических учреждений Лилия Шевцова сказала, что, несмотря на поражения в Чечне, Россия все-таки хочет, наверное, защитить свое военное представительство как исполнитель миротворческой роли в этом регионе, в той части мира, куда не желают вмешиваться страны Запада.

"Грузия всегда ищет защитника", - сказал председатель департамента мира, демократии и развития Института Кавказа Гия Нодия. "У Грузии сильные соседи - Турция, Иран. В прошлом ей покровительствовала Россия. Сейчас Россия служит потенциальной угрозой, а Запад - защитником агрессии России".

С мая месяца и Грузия, и Армения имеют статус Специального гостя Евросовета, но можно предположить, что полноправного членства первой добьется Грузия, а на следующей сессии в полноправные члены примут и две другие страны Закавказья - Армению и Азербайджан.

В штаб-квартире Евросовета в Страсбурге один из дипломатов заявил, что не видит препятствия для вступления Грузии в члены Евросовета. В Грузии парламентская демократия наиболее сильна, если сравнивать с Арменией и Азербайджаном. Права человека соблюдаются здесь наилучшим образом, Шеварднадзе наиболее широко в Кавказском регионе развернул борьбу с криминальным миром.

"Обращение Грузии будет рассматриваться в январе будущего года. По нынешней ситуации Грузия наименее коррумпированное государство среди трех упомянутых стран", - сказал дипломат.

"Евросовет не может одновременно принять в свое объединение все три страны, поскольку они находятся на разных ступенях развития", - отметил директор Закавказского офиса британской неправительственной организации "Вертик", Дэнис Сэммет.

"Наиболее хорошо в Грузии поставлена свобода печати, хорошо работают парламент и общественные организации. Грузия подает пример другим странам", - добавил он.

Грузия прошла большой путь после происшедшего в бытность президентом Звиада Гамсахурдиа государственного переворота в 1992 году и гражданской войны.

Гражданская война, военные действия в Абхазии и Южной Осетии породили проблему беженцев. Претерпела ломку инфраструктура страны, ослабла экономика.

Сейчас в Грузии новая, стабильная валюта (заменившая почти совершенно непригодные купоны), демократически избранный Президент и свободная печать. После 1990 года экономическое развитие выросло на три процента. Иностранные инвесторы проявляют интерес к Грузии.

Селина Уильямс,
Тбилиси
"The European", 8-14 августа 1996 г.

●Перепечатка

Статья профессора Левана Алексидзе была опубликована в "Независимой газете" 24 августа 1996 года

ПОЛЕМИКА

...с Анри Джергения ("НГ", 02.08.96)

ПРЕТЕНЗИИ И РЕАЛЬНОСТЬ

Леван Алексидзе

ОПУБЛИКОВАННОЕ под броским названием интервью Анри Джергения («Нормальная федерация предполагает равносубъектность») в концентрированном виде содержит постулаты лидеров абхазских сепаратистов, выдвигаемые в ходе переговоров по полномасштабному урегулированию конфликта в Абхазии.

Настало время ознакомить общественность с подлинным состоянием дел на Женевских и Московских переговорах, проводимых под эгидой ООН и вначале при содействии, а затем при посредничестве России. Все это время я принимал участие в переговорах и поэтому счел необходимым ответить господину Джергения.

Освещая состояние переговоров по урегулированию конфликта в Абхазии, Анри Джергения определяет исходной точкой своего суждения «Заявление о мерах по политическому урегулированию грузино-абхазского конфликта» от 4 апреля 1994 года.

Прежде всего отметим, что формула «грузино-абхазский конфликт» на одном из этапов переговоров, к сожалению, подменила формулу «конфликт в Абхазии, Грузия», хотя Совет Безопасности ООН и СНГ используют именно эту формулу, поскольку в Абхазии противостоят друг другу сепаратисты, представляющие лишь часть самих абхазов, и остальная часть многонационального региона.

Опираясь на указанное заявление, Анри Джергения утверждает, что, поскольку этот документ говорит о необходимости «воссоздать государственно-правовые отношения», очевидно, что «на момент его подписания государственно-правовых отношений между Грузией и Абхазией не было». (Кстати, ссылаясь все время на документы от 4 апреля, Анри Джергения «забывает», что сепаратисты не выполнили ни одно из его положений, тесно связанных с соглашением о возвращении беженцев и перемещенных лиц, также заключенным 4 апреля 1994 года, что и сделало этот документ «мертворожденным актом».) Что же касается «воссоздания государственно-правовых отношений», то это прежде всего означает необходимость восстановления фактически разрушенных в ходе вооруженного конфликта отношений. Согласно учебникам по государственному праву СССР, по которым учился Анри Джергения, автономные республики в составе союзных республик, в отличие от всех остальных автономных образований, считались государствами, но в отличие от союзных республик, они не имели права свободного выхода, имея собственную конституцию, высшие органы государственной и судебной власти. Отношения между центральными органами и автономными республиками квалифицировались как «государственно-правовые». Так же квалифицируются они в Российской Федерации и сегодня. Следовательно, в заявлении нет никакой констатации «независимости Абхазии», а делегирование сторонами полномочий, согласованных на «том этапе», вытекало из постулата, определяющего, что трансформация статуса Абхазской автономной республики в статус одного из субъектов федеративного государства Грузия предполагает право этой политической единицы не только получить новые полномочия, но и делегировать свои уже существующие полномочия Центру.

Создание федерации на месте унитарного государства — обычное явление, и происходит этот процесс путём законодательного установления нового государственного устройства, закрепленного конституцией. Так, совсем недавно унитарная Бельгия стала федеративным государством, состоящим из субъектов разных уровней.

Но история знает и создание федерации как результат трансформации конфедерации — временного объединения государств — в федерацию (США — в конце XVIII века, Швейцария — в середине XIX века), либо как создание федерации путем объединения независимых государств в одно суверенное государство, органы и конституция которого становятся высшими органами власти и основным законом новой страны. Это государство и становится единственным полноправным субъектом международного права.

Таким образом, требуя признания «равносубъектности» в предлагаемом ими объединении, сепаратисты исходят из того, что сегодня «Абхазия является суверенным, независимым государством» и лишь «по своей доброй воле» может объединиться с Грузией на «заранее определенных условиях».

Насколько приемлема эта позиция для международного сообщества государств?

В ходе вооруженного конфликта, начатого сепаратистами, чья формирования на 70—80% состояли из наемников, де-факто почти вся территория Абхазии перешла под контроль сепаратистов и интервентов. Однако юридически Абхазия рассматривалась и рассматривается Грузией и всем международным сообществом как «неотъемлемая часть Грузии», что подчеркивается в решении Совета государств СНГ от 19 января 1996 года. В одном из докладов генерального секретаря ООН сказано: «В ходе переговоров абхазской стороне было ясно дано понять, что независимость, достигнутая силой оружия, неприемлема для международного сообщества».

При рассмотрении резолюции от 12 июля 1996 года члены Совета Безопасности единодушно отвергли притязания сепаратистов на признание независимости Абхазии.

Резолюция № 1065 (1996) категорически требует определить статус Абхазии «в составе государства Грузия» и **«вновь подтверждает свою приверженность суверенитету и территориальной целостности Грузии в пределах ее международно признанных границ и необходимости определения статуса Абхазии в строгом соответствии с этими принципами и подчеркивает неприемлемость любых действий Абхазии в нарушение этих принципов»** (параграф 3).

Таким образом, сепаратисты хотя и сумели временно, при массированной поддержке из-за рубежа, нарушить территориальную целостность Грузии — демократического, суверенного государства, члена ООН, — однако юридически оказались в ряду мятежников, лишенных права на независимость захваченного ими региона.

И несмотря на это, Грузия села за стол переговоров с абхазской стороной, рассматривая этот процесс как необходимый шаг на пути к мирному полномасштабному урегулированию, альтернативой которому было продолжение кровопролития.

Сегодня всему миру известны условия, выдвигаемые Грузией для полномасштабного урегулирования конфликта в Абхазии. Конкретно статус Абхазии как республики в составе единого государства несколько раз был подтвержден президентом Грузии Эдуардом Шеварднадзе — в частности, в разосланном всем государствам специальном послании, распространенном как документ ООН.

В рамках единого федеративного государства в границах бывшей Грузинской ССР на 21 декабря 1991 года Абхазия как один из субъектов федерации, имеющий широкие полномочия, будет иметь свою Конституцию, гимн, флаг, парламент, высшие исполнительные и судебные органы власти, другие атрибуты государственности, компетенция которых будет определяться Конституцией Грузии, Конституцией Абхазии, договором о разграничении полномочий органов государственной власти федеративного государства и Абхазии. В документе, с учетом международных стандартов конституционализма, четко оговорены области исключительной компетенции федеральных органов власти, совместной компетенции и исключительной, беспрецедентно расширенной, компетенции органов власти Абхазии.

Однако сепаратисты продолжают выдвигать положения, имеющие целью закрепить «независимость Абхазии» и ее «добровольное согласие» на объединение с Грузией в некое аморфное политическое образование.

С этой целью сначала была выдвинута формула «федеральный союз». Господин Джергения обвиняет Грузию в нарушении договоренности по протоколу, мол, грузинской стороной в ответ на согласие перейти от формулы «федеральный союз» к формуле «федеральное государство» были выдвинуты неприемлемые поправки.

Во-первых, абхазская сторона на второй же день отвергла уже парафированный ею 27 июля 1995 года протокол, в котором содержались более или менее приемлемые положения, а главное — согласие жить в едином федеративном государстве, в границах бывшей Грузинской ССР, и определялась компетенция федеральных властей.

Совет Безопасности ООН и саммит СНГ резко осудили абхазскую сторону за срыв достигнутых соглашений.

Во-вторых, позже, поняв, что «федеральный союз», на котором вновь стали настаивать сепаратисты, не пройдет, они вновь «согласились» на «федеративное государство», но сформулировали пункт 2 так, что от федерации не осталось и следа.

Как свидетельствует новый протокол, а также сам г-н Джергения, «каждая из двух равноправных сторон сохраняет свою Конституцию, а отношения между ними будут регулироваться особым договором, которому, по соглашению сторон, будет придана (Анри Джергения считает, что «может быть придана». — Л.А.) сила конституционного закона».

Таким образом, «независимая Абхазия» и «независимая Грузия» создают «федерацию», стоящую над их конституциями, компетенция «совместных органов» (по понятным причинам абхазская сторона упорно избегает термина «органы федеративного государства») и должна быть определена «особым Договором».

А теперь посмотрим, как интерпретируется «конфедерация» и «федерация» не только в БСЭ, но и российскими учеными (М.Л. Костенко и Н.В. Лавренева «ЕС после Маастрихта: федерация, конфедерация или международная организация. «Государство и право», №4, 1994). Анализируя существующую юридическую и политическую практику, авторы приходят к следующим выводам. Конфедерация не представляет собой форму государственного устройства, поскольку речь идет не об одном, а о нескольких суверенных государствах, созданных международным договором для достижения определенных целей — союз (объединенных) государств.

Сравнивая конфедерацию и федерацию, «следует в первую очередь подчеркнуть, что отношения в рамках федерации регулируются внутренним государственным правом, тогда как в конфедерации — международным правом», «государства, входящие в конфедерацию, сохраняют суверенитет, сама конфедерация суверенитетом не обладает, поскольку она не является ни государством, ни соответствующей международной организацией».

В отличие от федерации, в конфедерации, как правило, отсутствуют единая система денежного обращения, союзное гражданство, органы конфедерации не обладают правом налогообложения. Наконец, если федерация имеет конституцию, то конфедерация таковой не имеет и основывается на международном договоре.

Думаю, вышеприведенные положения красноречиво свидетельствуют о подлинном смысле, вкладываемом абхазской стороной в термин «федеральный союз», который интерпретировался как «федерация с элементами конфедерации», а пункт 2 протокола, предложенный абхазской стороной в новой формулировке, не оставляет никаких сомнений в отношении возможности «жить в условиях федеративного государства».

Для сравнения приведем положение из российско-татарстанского договора, на который часто ссылаются сепаратисты. Прежде всего, это государственно-правовой «договор о разграничении предмета ведения и взаимного делегирования полномочий между органами государственной власти Российской Федерации и органами государственной власти Республики Татарстан».

Важнейшим положением является то, что стороны руководствуются Конституцией Российской Федерации, Конституцией Республики Татарстан и заключаемым договором. Но ведь Конституция РФ имеет высшую юридическую силу, прямое действие и применяется на всей территории РФ. Законы и правовые акты, принимаемые в Республике Татарстан, не должны противоречить Конституции Российской Федерации (статья 15). Конституция РФ закрепляет статус субъекта федерации, имеющего вне ведения РФ всю полноту власти (статья 74). К исключительной компетенции РФ относится около 20 позиций, в свою очередь содержащих по нескольку полномочий, а к совместной (т.е. когда субъект может издавать законы лишь в развитие федерального закона в определенных договором областях) относится также 15 многоплановых позиций.

В принципе предлагаемый грузинской стороной проект договора повторяет эти положения, внеся небольшие изменения лишь в перечень совместной компетенции.

Абхазская же сторона не допускает и мысли о «существовании» федеральной конституции. Даже само название «Грузия» упорно вымарывается из документов, они не согласны быть «одним из субъектов», их цель — «абхазско-грузинская федерация».

Господин Джергения считает «сильно конкурирующими принципами — принцип территориальной целостности и право наций на самоопределение».

Прежде всего, вряд ли можно серьезно говорить о праве национального меньшинства или малочисленного народа, составляющего лишь 17% населения региона (именно региона, но не государства, где процент этот немногим более 1%), веками живущего совместно с другим этносом и связанного с ним родственными узами, ставить вопрос о выделении, влекущем за собой при этом физическое уничтожение представителей другой национальной группы, составляющей почти половину населения региона, и изгнание оставшихся за его пределы.

Интересно, откуда взял Анри Джергения данные о якобы проживающих в Абхазии 90 000 грузин?

По подсчетам ООН, в регионе всего осталось немногим более 100 000 жителей из проживавших там ранее 550 000. Остальные — свыше 200 000 грузин, свыше 100 000 русских, армян, греков, эстонцев, представителей других национальностей, а также почти половина из 90 000 абхазов, проживавших в регионе до начала конфликта, — либо изгнаны путем террора и убийств, как это было сделано в отношении грузинского населения, либо бежали от расистского режима. Факт этнической чистки в отношении грузинского населения Абхазии сегодня признают ОБСЕ, СНГ и Совет Безопасности ООН.

Имеют ли право абхазские сепаратисты говорить от имени многонационального населения Абхазии, решать судьбу политического статуса республики, претендовать на независимость и разговаривать с Грузией языком диктата? Если согласиться с этим, то тогда надо было бы признать примат беспредела над современным международным правом и элементарными требованиями морали современного человечества.

К счастью, это не так, и международное сообщество доказывает это на деле.

Право народов на самоопределение сегодня имеет совершенно четко ограниченные рамки. Современное международное право фиксирует именно сочетание права народов на самоопределение с принципом территориальной целостности суверенного демократического государства. Декларация ООН о принципах международного права (1970 г.), а также основополагающие документы ОБСЕ, Венская всемирная конференция по правам человека (1993 г.), единодушно признавая право на отделение лишь за колониальными народами, подчеркивают, что реализация этого права «не должна истолковываться как разрешение или поощрение любых действий, нарушающих или подрывающих, полностью или частично, территориальную целостность или политическое единство суверенных независимых государств, которые соблюдают принцип равноправия и самоопределения народов и в силу этого имеют правительства, представляющие интересы всего народа на их территории без каких-либо различий».

Этим принципом и руководствуется сегодня международное сообщество государств, как в глобальном (ООН), так и на региональном (ОБСЕ, Европейское сообщество, СНГ и т.д.) уровнях, ибо в противном случае, как подчеркивал генеральный секретарь ООН Бутрос Гали, мир станет ареной хаоса. А то, что в Абхазской Автономной Республике абхазы пользовались немыслимыми в рамках СССР правами и привилегиями, известно сегодня всему миру. Достаточно сказать, что в Верховном Совете Абхазской АССР было 57 абхазов, 53 грузина и 14 русских, а в 1991 году в 65-местном Верховном Совете Автономной Республики 28 мест (на 90 000 человек) принадлежало абхазам, 26 (на 250 000 человек) грузинам и 11 представителям других национальностей, из 12 министров 8 были абхазами и т.д.

«Невозможно стереть из памяти народной трагические события, связанные с отношениями с Грузией», — патетически заявляет Анри Джергения, пытаясь оправдать позицию сепаратистов на переговорах. Словно не было этнической чистки, являющейся одной из форм геноцида, как это определила Генеральная Ассамблея ООН в 1992 году, — в результате которой свыше 5 тысяч мирных жителей-грузин были расстреляны, заживо похоронены либо сожжены в своих домах!.. И все это делалось целенаправленно, по указанию «сверху», чтобы изгнать из региона все грузинское население и изменить таким образом демографический состав Абхазии. Эту политику сепаратисты проводят и сегодня в Гальском районе против посмевших вернуться беженцев.

Очевидно, что без возвращения беженцев и перемещенных лиц в свои родные места, как в Гальский район, так и в остальную часть Абхазии, без создания подлинно демократических, а не моноэтнических органов власти, как это имеет место сегодня, не может быть и речи о полномасштабном урегулировании конфликта в Абхазии, невозможно это и без нового мандата для миротворцев, чего требует решение саммита СНГ от 19 января 1996 года.

А что касается связей абхазских и чеченских сепаратистов, то об этом лучше знают спецслужбы России. Отмечу лишь, что когда Прокуратура Грузии потребовала от компетентных органов России арестовать Шамиля Басаева (он «прославился» среди прочего тем, что демонстративно играл в Гаграх в футбол отрубленной головой грузина), то получила отказ. Лишь после событий в Буденновске российские спецслужбы опомнились, впрочем, это не дало результатов.

Таковы факты, и от них никуда не деться. Чем скорее абхазские сепаратисты одумаются и осознают, что их притязания обречены на провал, а определенные силы в России перестанут поддерживать объявленный вне закона режим, тем быстрее наступит подлинный мир в Абхазии.

●USIS

Создается Международный уголовный суд

Подготовительный комитет по созданию суда проводит заседание в ООН

Подготовительный комитет по созданию Международного уголовного суда (МУС) проводит свое второе заседание в этом году в штаб-квартире ООН в Нью-Йорке. В конце этого заседания делегаты подготовят доклад для 51-й сессии Генеральной Ассамблеи ООН, которой предстоит решить, достигнут ли достаточный прогресс для назначения срока проведения дипломатической конференции Международного уголовного суда, которая должна обсудить и принять заключительный договор.

У Совета Безопасности должна быть возможность передать международному суду рассмотрение ситуаций, при которых могло иметь место совершение злодеяний, как это произошло в случаях с Боснией и Руандой; в тех случаях, когда судебный процесс инициируется государством, и это дело связано с событиями, в которых участвует Совет Безопасности, последнему должна быть отведена некоторая роль, считают США.

●Вслед за событием

Белый парламентер дружбы

Корабль Береговой охраны США в Потийском порту

Инга АБГАРОВА - "СГ"

Заход военного корабля США в территориальные воды Советского Союза был бы расценен по меньшей мере как скандал. Ныне же, морские ворота Грузии - Поти - торжественно встретили корабль Береговой охраны Соединенных Штатов "Галлатин", прогостивший у нас четыре дня.

Впервые за более чем вековую историю существования Потийского морского порта здесь побывал иностранный корабль подобной ориентации.

Условия визита трехпалубного белого красавца, названного в честь американского сенатора Альберта Галлатина, в Грузию были обговорены еще во время встреч в Тбилиси руководителя Объединенного комитета начальников штабов США, генерала Джона Шаликашвили.

Дружественный обмен опытом в ходе военного сотрудничества Грузии и США означает, по мнению обеих сторон, в первую очередь, конкретные действия.

Так, предполагалось, что демонстрация навыков и умения команды "Галлатина" - специфика службы которого заключается в пресечении нелегальной миграции, рыболовства и транспортировки наркотиков в Карибском бассейне - будет полезной для грузинских пограничников и таможенников.

Поэтому в подготовке программы пребывания "Галлатина" в Поти, наряду с мэрией города и руководством порта, активное участие принял Департамент по охране государственных границ Грузии.

- Визит "Галлатина" - еще одно доказательство того, что между нашими народами перекинут мост дружбы, - заявил военный атташе посольства США в Грузии подполковник Джеймс Хаукрофт. А капитан

По словам главы Департамента генерала Валерия Чхеидзе, "и практические, и теоретические занятия, прошедшие на борту "Галлатина", во многом помогли нашим ребятам и положили начало долгосрочной совместной работе и сотрудничеству".

"Галлатина" Уэйн Гибсон был искренне восхищен приемом, оказанным его команде в Поти.

- В конце мая мы покинули Нью-Йорк и по дороге к вам побывали в 14 портах Европы. Нас нигде так не встречали, - говорил он.

Прием был действительно гостеприимным. Так, кроме экскурсий по всему западному региону Грузии и всевозможных развлекательных мероприятий, американцам была предоставлена бесплатная телефонная связь с родными пенатами. Чем они не преминули воспользоваться, "наговорив" на 7000 лари. Сам прием, по слухам, обошелся городу в 50000 лари. Этикет, как говорится, был выдержан.

Радость встречи, разве что немного, омрачил постоянно находящийся в акватории порта российский сторожевой корабль внушительных размеров. Однако этикет был выдержан и им. В момент, когда американский капитан опускал на воду венок в память погибших моряков, на российском корабле был приспущен флаг.

Просочившиеся слухи о недовольстве русских появлением в Поти американского корабля поколебал военный атташе российского посольства Владимир Голубь, искренне удивившийся факту присутствия "сторожевика". И пресек начальник потийской таможни Юрий Кешелава: "Возможно, нашему северному соседу не нравится присутствие здесь западного. Но мы люди гостеприимные. Всем рады", - сказал он.

В любом случае, мероприятие удалось. Все желающие горожане могли осмотреть корабль и получить на память красочные буклеты.

Мэр города Нугзар Надарая и капитан Уэйн Гибсон обменялись национальными флагами своих стран. Мэру был презентован спасательный круг с "Галлатина".

А команда корабля, прощаясь, скандировала: "We love you, Georgia!"

По сводкам корреспондентов и информагентств

Президент Казахстана Нурсултан Назарбаев прибудет в Грузию с визитом

В середине сентября нынешнего года планируется визит в Грузию Президента Казахстана Нурсултана Назарбаева. Об этом корр.BS-PRESS сообщили в Государственном бюро Грузии по сотрудничеству со странами-участниками СНГ. В рамках визита намечено обсудить перспективы развития сотрудничества между двумя странами, в частности, расширения экономических связей.

В этом же месяце состоится визит Нурсултана Назарбаева в Азербайджан. В ходе визита в Баку будет подписан пакет документов по экономическому сотрудничеству.

В Тбилиси прибыл Патриарх Сербской православной церкви Павел

27 августа в Грузию с четырехдневным визитом прибыла делегация Сербской православной церкви, возглавляемая Святым Патриархом Павлом. Высоких гостей принял Католикос-Патриарх Всея Грузии Святейший и Блаженнейший Илиа Второй. После встречи главы обеих церквей отслужили торжественный молебен.

28 августа гости будут присутствовать на праздничной литургии в Сионском кафедральном соборе. В рамках визита запланировано посещение Светицховели в древней столице Грузии Мцхета, монастыря Джвари. Состоится встреча с Президентом Эдуардом Шеварднадзе, поездка в Аджарию. На последний день визита запланирована пресс-конференция.

BS-PRESS

Парламентские вести

3 сентября Парламент Грузии приступит к законотворческой деятельности. Состоялось заседание парламентского Бюро под председательством Зураба Жвания. Председатель Парламента ознакомил собравшихся с рабочим планом осенней сессии. Как отмечалось на Бюро, предметом особого внимания должна стать дисциплина парламентариев. Председатели комитетов выступили с короткими информациями по поводу подготовки к осенней сессии. Первые заседания осенней сессии пройдут 3-6 сентября.

* * *

По сообщению пресс-центра Парламента, вчера в Комитете по здравоохранению и социальным вопросам состоялось слушание, на котором обсуждался проект бюджета на 1997 год. Как отметил министр соцобеспечения, труда и трудоустройства Тенгиз Газделиани, в бюджете 1997 года из средств, выделенных на здравоохранение, на социальные нужды населения необходимо выделить 47 процентов. Необходимо разработать Национальную программу трудоустройства населения для того, чтобы хоть частично решить проблему занятости населения и социально незащищенных слоев общества. Как отмечалось на заседании, на здравоохранение Грузии выделены средства в 89 миллионов лари, что в 3-4 раза превышает сумму, выделенную для этих целей в прежних бюджетах. Заключительные итоги по бюджету будут переданы на рассмотрение финансово-бюджетного Комитета.

Грузинские спортсмены надеются на поддержку

По сообщению пресс-центра мэрии, 26 августа мэр Тбилиси Бадри Шошитаишвили, вице-мэр Малхаз Чачава, парламентарий Мамука Арешидзе, председатель Спорткомитета Джано Багратиони встретились с группой спортсменов-олимпийцев Давидом Хахалеишвили, Сосо Липартелиани, Эльдаром Куртанидзе. Цель встречи - поддержка и помощь грузинским спортсменам. Как отметил мэр Тбилиси, с сентября возобновятся тренировки в спортивных комплексах. На встрече обсуждались дальнейшие спортивные перспективы.

Сближение контрольных ведомств Грузии и Турции

По сообщению пресс-центра Палаты контроля, по приглашению председателя Палаты контроля Реваза Шавишвили в Тбилиси прибыл с трехдневным визитом президент Палаты отчета Турции Вежди Гонули. Цель визита - углубление дальнейших отношений между двумя контрольными ведомствами. Гость встретился с мэром Бадри Шошитаишвили, Ревазом Шавишвили. В ходе визита запланированы встречи с Президентом Эдуардом Шеварднадзе и Председателем Парламента Зурабом Жвания.

Всемирный банк и впредь будет помогать Минздраву

Министр здравоохранения Грузии Автандил Джорбенадзе принял письмо руководителя муниципального и социального отдела Всемирного банка Тома Блинкорна, в котором последний выражает удовлетворение по поводу эффективного использования выделенного Минздраву кредита. В письме, в частности, говорится, что Всемирный банк продолжит сотрудничество в этом направлении и приложит все усилия для того, чтобы с сентября иностранные эксперты активно сотрудничали с Министерством здравоохранения.

"Ипринда"

Прокуратура выявляет нарушения прав человека

По данным, полученным информационным агентством САКИНФОРМ, потийская прокуратура в нынешнем году заметно активизировала надзор над деятельностью местного управления полиции. Как сказал в беседе с корреспондентом САКИНФОРМа прокурор города Тамаз Гетия, назначенный на этот пост в марте 1996 года, в работе городской полиции выявлены факты ущемления прав человека со стороны некоторых сотрудников этой службы. В свою очередь, потийская прокуратура, изучив все факты, по каждому из них сделала руководству управления полиции соответствующие представления. Более того, в настоящее время в городском суде идет разбирательство одного из таких фактов. В свою очередь, региональная прокуратура Самегрело и Верхней Сванети в процессе проверки деятельности управления полиции Поти за прошлый, 1995 год, выявила свыше 10 подобных фактов. По каждому из них региональная прокуратура сделала представление Главному региональному управлению полиции Самегрело и Верхней Сванети.

САКИНФОРМ

По обвинению в похищении людей с целью выкупа задержан шеф Тбилисского отделения Корпуса спасателей

Бывший шеф тбилисского Корпуса спасателей 33-летний Нугзар Челидзе задержан в Тбилиси по обвинению в похищении человека с целью выкупа. До последнего времени Челидзе работал менеджером в совместной грузино-британской нефтяной компании.

Ему инкриминируется похищение в 1993 году вице-полковника Торнике Апакидзе. По делу также проходит бывший член Корпуса спасателей Малхаз Хажомия, 1949 года рождения. По сообщению пресс-центра МВД, задержанные признались в содеянном.

BS-PRESS

Сделан еще один шаг на пути полномасштабного урегулирования грузино-осетинского конфликта

Окончание

говор шел и об экономике, восстановлении нарушенных хозяйственных связей как на двусторонней, так и на трех- и четырехсторонней основе с участием России и, в частности, Республики Северная Осетия. В беседе поднимались также вопросы оказания помощи и поддержки Южной Осетии в налаживании работы транспорта и связи, промышленных предприятий, медицинского обслуживания, финансовой сферы. Отмечалось, что весьма существенной здесь может быть и поддержка международных организаций. Наряду с этим подчеркивалась необходимость установления прямых отношений между ведомствами, наращивания совместных усилий по борьбе с преступностью в регионе. По словам Эдуарда Шеварднадзе, совпадают точки зрения и о важности формирования общественного мнения, в чем особая роль отводится прессе, культурным и научным центрам, общественным организациям. Президент сообщил, что в дальнейшем подобные встречи будут носить рабочий характер, и их практика будет вырабатываться в процессе диалога.

Людвиг Чибиров отметил, что встреча оправдала себя. При этом он подчеркнул, что особое внимание было сосредоточено на вы-

полнении статей подписанного в Москве Меморандума о мерах по обеспечению безопасности и укреплению взаимного доверия между сторонами, поиску путей их реализации. В частности, наряду с налаживанием политических, экономических связей, Людвиг Чибиров обратил внимание на важность развития и различных форм народной дипломатии в деле полномасштабного урегулирования конфликта. Он выразил уверенность, что конфронтация уступит место духу согласия и взаимного доверия. По его мнению, первые позитивные сдвиги в урегулировании конфликта создают хорошую основу для этого. Тем более, что по целому ряду обсуждавшихся в ходе нынешней встречи проблем найдены точки соприкосновения. Хотя, как сказал лидер Южной Осетии, пока остается немало вопросов, требующих более глубокого осмысления с тем, чтобы ускорить продвижение миротворческого процесса. "Я рассматриваю нынешнюю встречу как важный шаг на пути к созданию механизма восстановления взаимоотношений и партнерства на основе доверия", - сказал Людвиг Чибиров.

Первый заместитель министра иностранных дел Российской Федерации Борис Пастухов и руководитель Миссии ОБСЕ в Грузии Дитер Боден дали высокую оценку состоявшемуся диалогу. По их мнению, встреча была результативной, чему способствовала политическая мудрость, проявленная Эдуардом Шеварднадзе и Людвигом Чибировым. Она должна стать примером для тех политиков, которые и сегодня продолжают мыслить реваншистскими категориями. Как заявил Борис Пастухов, Россия будет делать все, чтобы Кавказ превратился из зоны конфронтации в зону мира и стабильности. Готовность Европы активно содействовать этому процессу подтвердил и Дитер Боден, по словам которого, "время будет работать на тех, кто станет быстрее продвигаться по пути мира".

В заключение Ахсарбек Галазов выразил благодарность Эдуарду Шеварднадзе и Людвигу Чибирову за то, что местом своей встречи они избрали Владикавказ. Эта встреча, заявил Президент Республики Северная Осетия-Алания, позволит отныне непосредственно встречаться им и в Тбилиси, и в Цхинвали, чтобы решать наболевшие проблемы.

Об итогах встречи ее участники сообщили журналистам на состоявшейся затем пресс-конференции.

САКИНФОРМ

Встреча в МО Грузии

27 августа министр обороны Грузии генерал-лейтенант Вардико Надибаидзе принял заместителя посла ОБСЕ в Грузии польского генерала Романа Пармоза.

Гость дал высокую оценку конструктивной деятельности трехсторонних миротворческих сил в урегулировании грузино-осетинского конфликта, что дает возможность в ближайшее время начать поэтапную демилитаризацию региона и сократить количество контрольно-пропускных пунктов.

В связи с этим министр обороны Грузии отметил, что он считает целесообразным ликвидацию по существующей штатной структуре грузинских и осетинских батальонов и взамен их создание групп военных наблюдателей, что явится шагом вперед в полномасштабном урегулировании конфликта.

САКИНФОРМ

Дополнительная заявка Правительства Грузии об экономической и финансовой политике

Окончание

риятия, наряду с постепенным прекращением продовольственной помощи, полной отменой финансирования хлебного сектора из бюджета, в ближайшем будущем, когда частный сектор увеличит производство хлеба и удельный вес распределения, не будет барьеров для выхода на рынок и импорт, вызовут развитие конкурентоспособного рынка хлеба. Правительство запланировало рассмотреть совместно с сотрудниками Всемирного банка перспективы развития этого сектора. Критерий реализации программы реорганизации банков выполнен. Контрольные показатели сокращения численности работников бюджетного сектора, как предусмотрено программой, будут выполнены к концу сентября. Парламент утвердил антимонопольный закон, и он вступит в силу в начале сентября, после летних каникул Парламента. В соответствии с программой осуществляются и другие структурные мероприятия.

5. Значительные успехи достигнуты в отношениях с внешними кредиторами. Правительство подписало с Арменией, Казахстаном, Туркменистаном и Узбекистаном соглашение о реструктуризации долгов. Началось обслуживание долгов этих стран. Кроме того, правительству удалось парафировать договор с Исламской Республикой Иран. Оно обратилось также ко всем странам-кредиторам о реструктуризации долгов в соответствии с программой. Недавно мы были информированы правительством Украины о непогашенной задолженности. Это был кредит (1 миллион долларов США), выданный Корпорации хлебопродуктов под гарантию Правительства Грузии. Мы обратились к Правительству Украины с просьбой произвести переоформление этого займа как межгосударственного (в соответствии с программой).

II. Цели и мероприятия экономической политики во второй половине 1996 года

6. Как видно, показатели темпов экономического роста и инфляции превысят целевые показатели программы, приведенные в нашей заявке об экономической и финансовой политике от 8 февраля 1996 года. По прогнозу темпы инфляции в 1996 году в пределах 15-18 процентов вместо 20-25 процентов, предусмотренных программой. Валовой внутренний продукт в реальном выражении возрастет предположительно на 10 процентов, что на 2 процентных пункта больше, чем предполагалось раньше. Но позиция Национального банка Грузии в части единых международных резервов составляет 2,5 месяца прогнозированного импорта вместо предполагавшихся 2,7 месяца.

А. Бюджетно-налоговая политика

7. Бюджетные налоговые показатели истекших месяцев 1996 года вызвали незначительный пересмотр годичных целевых показателей программы. Общий дефицит органов государственного управления всех уровней (на основании начислений, включая гранты) запланирован в размере 3,7 процента валового внутреннего продукта вместо предусмотренных по общей программе 3,4 процента, а в 1995 году этот показатель составлял 5,[illegible] В 1996 году возможно увеличение доходов от налогов с 3,5 процента валового внутреннего продукта в 1995 году до 5,9% вместо запланированных по программе 6,7 процента. Объем расходов и чистого кредитования составляет 13,6 процента валового внутреннего продукта вместо предусмотренных планом 12,7 процента. При ожидаемом сокращении внутренней задолженности общий дефицит средств в 1996 году должен составить 249 миллионов лари (4,4% валового внутреннего продукта). Внешнее финансирование дефицита бюджета ожидается в размере 114 миллионов лари, а заем, полученный органами государственного управления из банковской системы, будет в пределах 135 миллионов лари, что немного превышает запланированный показатель. Учитывая эту перспективу, правительство представит Парламенту поправки к бюджету в конце августа 1996 года.

8. Для выполнения этих целевых показателей правительство и в дальнейшем продолжит реформу налоговой и таможенной служб с сохранением уже имеющихся достижений. Будет осуществлен ряд мероприятий, в том числе в направлении повышения эффективности системы поощрения сотрудников Налоговой службы и Таможенного департамента. Сфера инспекции крупных налогоплательщиков возрастет на 1 января 1997 года со 150 самых крупных до 210-250. Комплексное исследование плательщиков, из-за трудностей административного характера осуществляемое не по графику, выявит около 9000 дополнительных активных плательщиков. Наряду с бюджетом на 1997 год вступят в силу закон о налоге на добавочную стоимость, а также налоговый кодекс, в составлении текстов которых окажет техническую помощь Международный валютный фонд. Мы намерены не согласиться с влиянием, ставящим цель аннулировать имеющуюся задолженность, а льготы рассматривать в контексте реорганизации таких организаций.

9. В дальнейшем в части расходов будет проводиться жесткая политика, несмотря на то, что есть необходимость увеличения ассигнований в социальной сфере. Но для сохранения квалифицированных государственных служащих и педагогов с 1 сентября 1996 года повысится зарплата высоких должностных лиц и работников сферы образования, примерно 140000 человек. Поскольку после резкого сокращения расходов в 1994 году оно в дальнейшем признано нецелесообразным, правительство для совершенствования введения расходов уделит все внимание предотвращению увеличения внутренней задолженности, реализации проекта формирования казначейства, сокращению остатков на счетах бюджетных организаций в коммерческих банках. Последнее мероприятие будет проводиться в сотрудничестве с Национальным банком. Кроме того, при подготовке бюджета на 1997 год мы приступим к реформе процесса бюджетного планирования.

Б. Денежно-кредитная и курсовая политика

10. Дальновидная финансовая политика по-прежнему останется стержнем в достижении наших макроэкономических целей. Национальный банк Грузии продолжит выдачу коммерческим банкам кредитов в малых размерах, хотя сокращение резервных требований с 20 до 18 процентов в январе и до 15 процентов в августе 1996 года высвободит для банков некоторые ресурсы. Несмотря на это, поскольку дефицит полагаемых органам государственного управления денежных средств превысил предусмотренный программой уровень, мы внесли изменения до конца декабря 1996 года в квартальные целевые данные, касающиеся чисто внутренних активов Национального банка Грузии, в целом требований банковской системы к органам государственного управления, а также минимальной резервной позиции Национального банка. Пересмотренная денежно-кредитная программа должна быть связана с целевыми показателями программы на инфляцию, поскольку динамика уровня цен в первой половине 1996 года дает основания предполагать, что спрос на лари возрастет в сравнении с ожидаемым уровнем, хотя, из-за неопределенности в этой сфере, Национальный банк Грузии уделит особое внимание динамике цен и, в случае необходимости, получит консультации сотрудников Международного валютного фонда в связи с проведением обязательных мероприятий.

11. Национальный банк Грузии принял решение вести в течение действия программы свою нынешнюю политику в сфере валютного курса. Так что он продолжит продажу иностранной валюты в целях борьбы с обесцениванием лари в объеме, который не создаст угрозы выполнению минимальных целевых показателей программы по чисто международным резервам. Национальный банк не будет противостоять вызванному влиянием рынка повышению курса лари, хотя, вероятно, использует указанную возможность в целях увеличения резервов.

В. Внешнеэкономическая политика

12. Мы решили поддержать либеральный режим торговли и расчетов. В соответствии с этим решением Парламент уже отменил введенные в мае 1996 года налоговые льготы, касавшиеся импорта сырья, полуфабрикатов и упаковочных материалов. Кроме того, правительство приняло решение в сентябре отменить все оставшиеся требования о регистрации связанных с экспортом договоров. Законопроект, который отменит единственный действующий запрет на экспорт металлолома, будет представлен на рассмотрение Парламента в сентябре 1996 года. Мы представили требование в связи со вступлением в члены Всемирной торговой организации и сохраним по указанному вопросу тесные контакты со Всемирным банком, Евросоюзом и Агентством США по международному развитию. Относительно иностранных инвестиций правительство намерено в соответствии с достигнутыми соглашениями со Всемирным банком ввести оперативную систему разрешения их прав и пересмотреть закон об иностранных инвестициях, чтобы отменить налоговые льготы не позднее января 1997 года.

13. Правительство по-прежнему придает большое значение нормализации отношений с внешними кредиторами на двусторонней основе. Мы письменно обратились ко всем нашим кредиторам и будем продолжать добиваться соглашений с ними на условиях, соответствующих программе.

14. Правительство Грузии дает высокую оценку выделенной в поддержку программы возрождения экономики Грузии международной помощи, в том числе Евроообъединения. Правительство намерено выполнять свои обязательства перед Евроообъединением и вести с Еврокомиссией консультации по указанному вопросу.

15. Несмотря на то, что мы с января 1996 года ежедневно проводим валютные аукционы на Тбилисской межбанковской валютной бирже, официальный курс лари устанавливается раз в неделю, по пятницам, на уровне курса проведенного в данный день аукциона валютной биржи. Мы понимаем, что этот метод может привести нас к практике многообразных валютных курсов. Для искоренения такой возможности официальный обменный курс, начиная с 13 августа 1996 года, будет устанавливаться ежедневно на уровне курса аукциона валютной биржи.

Г. Другие мероприятия экономической и финансовой политики

16. Мы признаем, что крайне необходимо улучшение качества и своевременности данных экономической статистики. Приоритетными будут следующие 5 проектов: 1) Продолжение составления индекса потребительских цен; 2) Введение индекса цен производителей; 3) Проведение исследований домашних хозяйств; 4) Совершенствование составления национальных отчетов; 5) Улучшение данных платежного баланса. Для ускорения прогресса в составлении статистических данных и сохранения квалифицированных кадров мы упрочим управление Департаментом социально-экономической информации, повысим объем необходимых для него ресурсов и усовершенствуем правовую базу его деятельности. В настоящее время ведется работа по введению индекса цен производителей - в октябре 1996 года в Тбилиси, в январе 1997 года - в масштабе страны. В процессе рассмотрения вопрос публикации Департаментом социально-экономической информации данных экономической статистики, чтобы улучшить подачу информации частному сектору. Департамент социально-экономической информации улучшит сбор и составление статистических данных для платежного баланса путем выделения отделу платежного баланса дополнительных финансовых, кадровых и технических ресурсов. Вместе с тем мы примем меры для улучшения сотрудничества между Департаментом социально-экономической информации и Государственным таможенным департаментом. Вопрос достижения прогресса в сборе и составлении статистических данных будет рассмотрен в начале 1997 года.

17. В результате проведенных с сотрудниками Международного валютного фонда консультаций правительство намерено сделать шаги на будущее, необходимые Грузии для выполнения обязательств, предусмотренных пунктами 2,3 и 4 статьи VIII соглашения с Международным валютным фондом.

●Экономика

Грузия требует изменения режима экспорта и импорта между странами Содружества

На днях в Москве состоялось рабочее совещание представителей финансовых органов стран СНГ на уровне экспертов. В нем принимали участие в основном работники Министерства финансов, налоговой и таможенной служб. На этом форуме финансистов Грузию представляли первый заместитель финансово-бюджетного Комитета Парламента Теймураз Копалеишвили и заместитель начальника налоговой службы Котэ Гигашвили.

По словам Теймураза Копалеишвили, на совещании рассматривался вопрос кооперированной поставки товаров. В частности, это касается в основном машиностроительных предприятий. Как известно, после развала Советского Союза кооперированные связи почти прервались, и сложились условия для выпуска неконкурентоспособной продукции. На совещании обсуждался вопрос о восстановлении вышеупомянутых связей и создании благоприятствующих развитию производства условий. Одним из них был вопрос освобождения от налога на добавочную стоимость поставляемой путем кооперирования продукции и снятие с нее акциза. Это увеличит количество продукции и сделает ее более конкурентоспособной на внутреннем рынке.

В связи с указанным грузинская сторона выдвинула предложение ввести льготы не только на продукцию, поставляемую кооперированным путем, но и вообще изменить режим обложения налогом на добавочную стоимость и акцизом экспорта и импорта в странах СНГ. В настоящее время экспорт в другие страны, кроме СНГ, освобожден от налогов, а импорт налогооблагаем. Это цивилизованный порядок, и так действует весь мир, почти все страны. А между странами СНГ действует [illegible] порядок. Нашу позицию разделили и другие страны России, которая признает прогрессивность и правильность нашего предложения, но поскольку экспорт России в страны СНГ значительно превышает импорт и таможенные границы с ними не упорядочены, полагает, что их бюджет понесет большие потери доходов. Хотя российская сторона согласна как-то решить указанную проблему. Работу над этим вопросом продолжит Межгосударственный экономический комитет, который подготовит соответствующие предложения. Полагаю, с будущего года нужен исключительный режим, в противном случае наш Парламент не поддержит введения нового режима только на продукцию, поставленную по программе кооперирования, хотя бы потому, что в условиях существующей системы это будет определенная налоговая льгота. А льготы запрещены нашим законодательством.

Поступит пшеница из Франции

Как известно, из-за некачественного румынского зерна, поставляемого французской фирмой "Суфле", в нашей стране недавно ухудшилось качество хлеба. Без добавки высококачественной муки она оказалась совершенно непригодной для выпечки хлеба. Ясно, что этот факт вызвал справедливые нарекания населения, но вскоре от той же фирмы поступило зерно сравнительно лучшего качества, что сказалось и на качестве выпекаемого хлеба.

По требованию акционерного общества "Агроинвест", которое по контракту с данной фирмой осуществляет реализацию зерна, французская сторона направила в Грузию группу экспертов для ознакомления с результатами выпечки хлеба из отправленной муки. По заключению экспертов, из румынской муки нельзя выпекать хлеб.

В связи с этим президент "Агроинвеста" Гиви Талаквадзе заявил корреспонденту САКИНФОРМа: "Мы оказались пострадавшими и отказали французской фирме в контракте. После переговоров в Париже достигли соглашения о корректировке качества зерна на дальнейшем этапе. Французская сторона согласилась с предложением Грузии. Окончательное решение было принято с учетом наших, как пострадавшей стороны, интересов".

Недавно Президент Грузии Эдуард Шеварднадзе получил из Парижа письмо представителя "Суфле" Бернара Сулье. В нем говорится, что генеральный директор акционерного общества "Суфле" Мишель Суфле - лидер среди торговцев зерном в Европе, и товарооборот его группы составляет 20 миллиардов франков. Господин Суфле пользуется хорошей репутацией, известен как честный человек. Он верен данному слову, что является принципом его жизни. В связи со случившимся после переговоров с грузинской стороной он незамедлительно принял решение о выделении Грузии высококачественной французской пшеницы.

- Но наиболее важен тот факт, - говорится в письме Сулье, - что мы чувствуем очень большую ответственность перед Вами, господин Президент.

Внешнеторговый оборот Грузии увеличился, а баланс ухудшился

Внешнеторговый оборот в первом полугодии составил в Грузии 371,2 миллиона долларов. Это, по данным Департамента социально-экономической информации, на 87 процентов больше аналогичных показателей в прошлом году. Экспорт составил 92,8 процента, импорт - 278,5 миллиона долларов вместо 59,4 и 139 миллионов долларов соответственно в первом полугодии 1996 года. Эти цифры свидетельствуют об ухудшении внешнеторгового баланса страны. 76,4 процента отрицательного баланса приходится на страны СНГ. Если в прошлом году он отмечался с 37 странами, то в нынешнем это число составляет 57. Положительный же баланс с 19 странами в прошлом году уменьшился до 11 стран.

Статистики отмечают интенсивное расширение географии торговли. В первые шесть месяцев нынешнего года Грузия участвовала во внешнеторговых операциях с 68 странами вместо 56, как в прошлом году. В числе крупнейших партнеров Грузии называются Россия, Турция, Туркменистан, Азербайджан, Румыния, Болгария, Великобритания, Украина, Армения, США.

САКИНФОРМ

Курьер "СГ"

●Работа

Программа занятости

На Бирже труда зарегистрировано 46000 безработных. С начала года при ее посредничестве работой обеспечено около 1500 человек. Лица, зарегистрированные на Бирже труда, делятся на две категории. Те, которые лишились рабочего места не по своей воле, т.е. попали под сокращение, в течение 6 месяцев получают пособие. В первые два месяца оно составляет 8,5 лари, в следующие 3-4 месяца - 6,5 лари и в последние 2 месяца - 2,5 лари. Ко второй категории безработных относятся те, кто не может найти работу по своей специальности, они материальной помощи не получают.

Нетрудоустроенные граждане, имеющие статус безработных, могут выйти на пенсию на два года раньше, т.е. женщины в 58 лет, а мужчины в 63 года.

Основной процент зарегистрированных на Бирже труда - лица с высшим образованием, а предлагаемые вакансии в основном рассчитаны на рабочих и обслуживающий персонал.

На базе Биржи труда предполагается создать Департамент занятости. Это - не только смена вывески, будут реорганизованы почти все структуры Биржи. Здесь будут изучать рынок труда и работать над программой занятости, в создании которой примут участие работники Министерства экономики, Департамента социально-экономической информации, Налоговой инспекции и местных органов власти. Это позволит более планомерно решать проблемы безработицы в республике.

Ники САНАКОЕВА,
Ванда ЧИНКОРАШВИЛИ,
студентки факультета журналистики ТГУ

●Финансы

БАНКОВСКИЙ БУМ СТИХАЕТ

Очередные два коммерческих банка Грузии - "Окрос сацмиси" и "Квали" - прекратили свое существование по решению Национального банка Грузии.

В настоящее время общее число коммерческих банков Грузии не превышает 60. Тенденция же их закрытия или объединения продолжается. По мнению руководства Национального банка, не исключено, что к концу года в стране будет насчитываться не более 40 банковских учреждений.

САКИНФОРМ

●Авиация

ЯК-58 ИЗ ТБИЛИСИ

Тбилисское государственное авиационное объединение начало выпуск самолетов ЯК-58. В августе выпущено пять крылатых машин. Предположительная цена каждой - 200-230 тысяч долларов.

BS-PRESS

●Письмо

СПАСИБО ЗА УЧЕБНИКИ, МОСКВИЧИ!

В канун нового учебного года в адрес Управления образования мэрии города Тбилиси из Москвы поступила большая партия учебников для русских школ столицы республики. Это более 15 тысяч экземпляров книг для учащихся начальных и основных классов. Среди них - буквари, прописи, учебники по русскому, английскому, немецкому языкам, математике, истории религии и другие.

Это новое проявление той тесной дружбы, которая установилась между Тбилисским управлением образования и Московским департаментом образования. В планах дальнейшего укрепления и развития контактов предусматриваются открытие грузинской школы в Москве, обмен творческими коллективами, спортивные соревнования, стажировка и организация отдыха учителей...

Мы выражаем большую благодарность москвичам за учебники, за их внимание и доброту по отношению к детям Грузии.

Медея САМСОНИА,
зав.школьным отделом Управления образования мэрии г.Тбилиси

●Вместо рекламы

ДОМ ДЛЯ ЗОЛУШКИ

Чтобы на миг превратиться в прекрасную принцессу и потанцевать на балу, Золушке из одноименной сказки, как известно, пришлось воспользоваться услугами феи. Сегодня в сказки, увы, не верят даже дети. И напрасно, скажу я вам: каждое выступление недавно организованной детской студии под руководством художника-модельера **Нино Лурсманишвили** - это праздничный бал, все участники которого грациозно шествуют по подиуму в неповторимых нарядах, сшитых собственноручно хозяйкой этого веселого шоу.

- Созданием коллекций детской одежды я занимаюсь давно, - рассказала гостья "СГ" - молодая выпускница Тбилисской академии художеств. - Многие родители глубоко заблуждаются, считая, что ребенку все равно, во что он одет. Во-первых, ему должно быть удобно, во-вторых, модель обязательно должна отвечать современным требованиям моды, быть элегантной и эстетичной. То, что я наблюдаю ежедневно на улицах нашего города, - удручает: дети вынуждены облачаться в третьесортные безвкусные тряпки, завозимые в большом количестве в Грузию торговцами - челночниками.

Умение правильно подбирать одежду, носить ее необходимо прививать с самого раннего возраста. Это, на мой взгляд, так же элементарно, как навык пользоваться, скажем, зубной щеткой. Мне захотелось собрать группу детей и подростков, которые во время учебы в студии не только освоят азы демонстрации одежды, но и смогут творчески проявить себя в силу их возможностей и талантов.

Наши показы, а их было уже пять, три в зале гостиницы "Метехи-палас", не просто выход на подиум. Я стремлюсь создать вместе с двадцатью пятью моими студийцами своеобразный детский театр моды, участники которого поют, танцуют, декламируют, рисуют. Создание праздничного шоу на высоком художественном уровне - задача не из легких.

Конечно, идея организации в дальнейшем театра моды в сегодняшней работе не оттесняет для меня главного: пополнению уже имеющихся коллекций новыми моделями повседневной и вечерней одежды для детей. И тут возникают, конечно, сложности с приобретением необходимых тканей-я отдаю предпочтение бархату и шелку, аксессуаров, сподручных материалов. Чтобы частично окупить затраты, мы устраиваем выставки-продажи. Я верю - у нашего театра детской моды есть будущее. И поэтому с нетерпением жду мальчиков и девчонок в возрасте от трех до тринадцати лет, а также их родителей, всех, кто любит петь, танцевать, выступать и хочет овладеть модной профессией топ-модели. Звонить по телефону: 95-05-56.

Записала
Инна БУСУРАШВИЛИ

●Олимпиада

"Золото" из Мумбана

Пока в сборной команде юных математиков Грузии, к сожалению, отсутствуют девочки, в ней только ребята. Они и вернулись из Мумбана (так сейчас называется Бомбей), где проходила 37-я международная математическая олимпиада, с одной золотой и двумя бронзовыми медалями и одной почетной грамотой. На фоне огорчительной и неожиданной неудачи взрослых олимпийцев в Атланте такой успех "бомбейцев" особенно впечатляет.

Наша математическая сборная, начиная с 1993 года, регулярно участвует в весьма престижных соревнованиях, какими являются международные математические олимпиады. В Турции, Гонконге, Канаде знают ребят из Грузии, которые увезли из этих стран 2 серебряные, 5 бронзовых медалей и 6 почетных грамот. Но "золото" появилось в нынешнем году впервые...

Назовем отличившихся. Это - Давид Чхаидзе (XI класс физико-математической школы-интерната ТГУ) - золотая медаль; Арчил Гачечиладзе (XI класс Тбилисской 7-й физико-математической гимназии) и Зураб Дарсадзе (X класс Кутаисской I-й независимой общеобразовательной школы) - бронзовые медали; Лаша Пайчадзе (X класс Тбилисской 42-й физико-математической школы) - почетная грамота.

Командировать в Индию делегацию сегодня - дело, конечно, весьма нелегкое. Поездка могла и не состояться, но из совершенно безнадежной ситуации выручил наш Президент. Вот его резолюция, адресованная министру финансов: "Финансировать из моего резерва". И ребята оправдали наши надежды, привезя из далекой страны медали...

А теперь несколько слов о руководителе команды - заведующем отделом Института прикладной математики имени И.Векуа, кандидате физико-математических наук Константине Цискаридзе. Это, можно сказать, энтузиаст и организатор математического олимпийского движения в Грузии. Замечательный исследователь, педагог, выявляющий одаренных детей, батони Котэ сейчас мечтает об Аргентине - стране будущей 38-й олимпиады.

Тамаз ЭБАНОИДЗЕ

●Армия

Задание по набору призывников выполнено...

Впервые за последние годы самый одиозный в этом смысле район Тбилиси - Ваке - перевыполнил задание по набору призывников.

- Это, пожалуй, самый верный показатель того, что грузинская армия становится на ноги, - сказал корреспонденту САКИНФОРМа комиссар района полковник **Омар Гогичаишвили**. - Хотя, скажем прямо, это далось коллективу ценой больших усилий. Сотни призывников уехали на заработки в Россию или за рубеж. Вполне понимаю их - в это трудное время надо как-то выжить. Оставим моральную сторону дела - Родине надо отслужить, но есть еще и Закон, который элементарно надо соблюдать - в случае выезда из года в год мы разыскиваем многих "наших" призывников, подключаем к делу правоохранительные органы, но все безуспешно...

Правильно поступил Парламент Грузии, обсудив вопрос об отсрочке определенной категории призывников. Но Закон так и не был принят, а его обсуждение, совпавшее с периодом набора, вызвало много недоразумений. Надеемся, что к очередному набору Закон будет принят и население уяснит для себя свои права и обязанности.

Говоря об обязанностях, считаю необходимым проводить разъяснительную работу с тем, чтобы каждый подросток, годный к строевой службе, считал своим священным долгом службу в армии. Да, сегодня грузинской армии трудно, она находится в стадии формирования, а это очень сложный и трудный процесс. Но уже сегодня налицо первые положительные итоги: армия становится похожей на армию. Она не та, что была два, даже год назад. В этом году состоится первый выпуск в военной академии. Армия пополнится молодыми офицерами с высшим военным образованием. Это важно у потому, что сегодня, как правило, в армию приходит необразованная молодежь, и работать с ней надо уметь.

Принятие Закона об армии необходимо. Он должен предусмотреть защиту прав военнослужащего и наказание тех, кто уклоняется от службы в армии. Тем не менее, такие меры, как невозможность занять ответственный пост не отслужившему в армии, считаю нарушением прав человека. В каждом отдельном случае надо разбираться конкретно - недобор, как правило, из 500 призывников на службу на месте или годных к строевой службе оказывается не более 100-150 человек...

Армия, как правило, является отражением общества, которому служит. Поэтому в нашей армии нередко имеют место негативные явления. Но, не в той степени, в какой у нас принято утрировать все, обобщать отдельные явления. В целом грузинская армия в своем же зародыше здоровая, целеустремленная, готовая служить отечеству часть общества. В скором времени она завершит период формирования и займет подобающее ей место в жизни свободной, демократической Грузии. И я глубоко убежден, что пытающихся увильнуть от службы с годами станет все меньше.

Мери ГАБРИАДЗЕ
САКИНФОРМ

●Спорт

Вся гроссмейстерская рать...

Не успели еще стихнуть аплодисменты в честь победителей и призеров XXVI летних Олимпийских игр в Атланте, а на горизонте уже замаячила другая Олимпиада - Всемирная шахматная.

Она стартует в середине сентября в Ереване. Заявки на участие в ней уже подали федерации более ста стран. Как готовятся к ней гроссмейстеры Грузии, на что рассчитывают? Рассказывает президент республиканской федерации шахмат **Важа Шубладзе**:

- Как известно, сборные женская и мужская команды страны имеют богатый опыт участия во Всемирных шахматных Олимпиадах, - сказал он. - Наши женщины в последних двух из них, выступая независимой командой, завоевывали почетный приз - Кубок Веры Менчик. Мужчины на последней Олимпиаде заняли весьма почетное восьмое место.

- Кто на этот раз выступит в Кубке наций в составах грузинских команд?

- Состав женской сборной не изменился. В Ереване выступят Майя Чибурданидзе, Нана Иоселиани, Кетеван Арахамия и Нино Гуриели. Капитан команды - Нана Александрия.

В мужскую сборную Грузии вошли: Зураб Азмайпарашвили, Гия Георгадзе, Зураб Струуа, Геннадий Зайчик, Лаша Джанджгава и кутаисец Хвича Супаташвили. Капитан команды - Давид Гургенидзе.

- Когда началась подготовка ко Всемирной шахматной Олимпиаде?

- Еще в начале нынешнего года Президиум республиканской федерации рассмотрел вопрос о подготовке наших команд к этому ответственному соревнованию. Были назначены сроки проведения сборов и участия в различных международных турнирах. Этот план выполнен, теперь остается заключительный сбор. Он пройдет в Ликани с 30-го августа по 10 сентября. Все это финансовую помощь республиканской федерации оказывал Департамент спорта Грузии. Мы благодарны его руководству. Это, 13 сентября грузинские команды вылетают в Ереван.

- Женской команде Грузии, естественно, все мы желаем снова завоевать Кубок Веры Менчик. Кто будет ее наиболее серьезным соперником в борьбе за этот приз?

- Сильных сборных в Ереване будет немало. Но особенно выделю пятерых. Это, естественно, шахматистки Венгрии, КНР, а также команды России, Украины и Югославии.

Что же касается мужчин, то перед ними поставлена задача войти в десятку сильнейших. Возможно, при стечении обстоятельств, они поборются за право войти в пятерку.

- В последние годы после завершения Всемирных шахматных олимпиад неофициально определяется лучшая шахматная страна планеты...

- Да, это так. Делается это весьма просто. Складываются очки, добытые женской и мужской командами. Мы будем претендовать на это звание и даже хотели придать этому официальный статус - учредить специальный приз лучшей шахматной державе, который носил бы имя Ноны Гаприндашвили. ФИДЕ согласна с этим, но за отсутствием финансов мы пока осуществить эту идею, к сожалению, не можем.

Записал
Дмитрий МЧЕДЛИДЗЕ

●Память

Авраам Мацукатов

А.Х.Мацукатов родился 26 апреля 1929 года в селе Имера Цалкского района. Он получил начальное образование в своем селе, затем окончил Цалкское педагогическое училище, Тбилисский педагогический институт им.А.С.Пушкина, Тбилисский сельскохозяйственный институт.

Работал вторым секретарем ЛКСМ Цалкского района. В 1957 году А.Х.Мацукатов организовал отряд комсомольцев Цалкского района из 70 человек и по призыву ЦК КП Грузии поехал в Кустанайскую область на освоение целины. Все 70 цалкинцев-целинников приехали с высокими наградами ЦК ВЛКСМ Казахстана и обкома комсомола Кустанайской области.

Он был выдвинут сперва помощником первого секретаря Цалкского района, затем помощником первого секретаря объединенного Тетрицкаройского района.

После разукрупнения районов он разновременно работал председателем РК партийно-государственного контроля, возглавлял сельское хозяйство Цалкского района.

За самоотверженный труд он был награжден орденами, медалями, почетными и похвальными грамотами.

Его имя, его благородные поступки останутся в памяти жителей Цалкского района, родственников, друзей и товарищей.

Группа товарищей

ТВ

29 августа
Четверг
Тбилиси
I канал

7.30 - Алиони. 9.00 - Будильник. 9.10 - "Дикое сердце". Сериал. 18.00 - Мацнэ. Худ. фильм "Василиса Прекрасная". Меридиан. Лари. 20.00 - Мацнэ. 20.35 - Видеопатруль-02. 20.40 - Басти-Бубу. Программа "Дге". 21.15 - "Дикое сердце". Сериал. 22.00 - Вестник. 22.15 - Футбол. Чемпионат Грузии. "Динамо" (Тбилиси) - "Металлург" (Рустави). 23.50 - Квишис саати.

II канал

19.00 - Информация. 19.20 - Мультфильмы. Спортивная программа. Элитарная хроника. Интервью. 22.00 - Рекламный блок и информация. 22.30 - Русский худ. фильм "Урга-зона любви". По окончании - обозрение русской эстрады "Семерка".

Кавказиа

11.00 - Утренняя гимнастика. 11.15 - Мультфильмы. 11.30 - Реклама и музыка. 13.30 - Английский худ. фильм "Мистер Питкин в тылу врага". 15.30 - Информационная программа. Реклама и музыка. Док. сериал. Наш гость - студия TBS.

Москва
ОРТ

7.00 - Телеутро. 10,00. 13.00, 19.00, 1.20 - Новости. 10.15 - "Новая жертва". Сериал. 11.05 - Тема. 11.45 - Клуб путешественников. 12.30 - Мультфильм. 12.40 - Смак. 13.10 - В эфире телерадиокомпания "Мир". 13.50 - "Четыре танкиста и собака". Сериал. 14.50 - Чтобы помнили... Юрий Богатырев. Ведущий Л.Филатов. Часть I-я. 15.30 - Любовь с первого взгляда. 16.20 - "Рыцарь Отважное сердце". Мультсериал. 16.45 - Лего-го! 17.10 - Тин-Тоник. 17.40 - "Элен и ребята". Сериал. 18.05 - Рок-урок. 18.30 - Вокруг света. 19.20 - "Новая жертва". Сериал. 20.10 - Час пик. 20.35 - Лотто-Миллион. 21.00 - Один на один. 21.45 - Спокойной ночи, малыши. 22.00 - Время. 22.40 - Худ. фильм "Плащ и кинжал". 0.35 - Обоз. Шоу Ивана Демидова.

РТР

8.30 - Утренний экспресс. 9.00, 12.00, 15.00, 18.00, 21.00, 0.00, 1.25 - Вести. 9.20 - "Мак и Матли". Сериал. 9.40 - Клип-антракт. 9.50 - Время деловых людей. 10.00 - Проще простого. 10.30 - Сам себе режиссер. 11.00 - "Санта-Барбара". Сериал. 11.55 - Товары-почтой. 12.20 - "Колье Шарлотты". Худ. фильм. 2-я серия. 13.25 - Тихий дом. Программа С. Шолохова. 14.15 - Деловой автограф. 14.20 - Новинки от ТВ-медиа. 14.25 - Дорогая редакция... 14.55 - Магазин недвижимости. 15.20 - Деловая Россия. 15.45 - Эй, ухнем! Фольклорный фестиваль. 16.00 - Иванов, Петров, Сидоров и другие. 16.40 - Ретро-шлягер. 17.05 - Россия в лицах. 17.20 - Сергей Юрский читает Михаила Зощенко. 17.50 - Месяцеслов. 18.20 - Музыка всех поколений. 18.35 - Зависит от тебя. 18.50 - "Чэлленджерс". Сериал. 19.20 - Ваш партнер. Домашний лекарь. 19.30 - Астрология любви. 20.00 - Телескоп. 20.25 - Клип-антракт. 20.30 - Ничего, кроме... 20.40 - "Темная" для Е. Боннер. 21.30 - "Санта-Барбара". Сериал. 22.25 - Раз в неделю. 23.00 - Хоккей. Кубок мира. Чехия-Швеция 1.15 - Новинки от ТВ-медиа. 1.40 - Роман Виктюк в док. фильме "Маэстро". 2.10 - Музыка всех поколений.

Санкт-Петербург

10.10 - Программа передач. 10.15 - Волшебная формула. 10.30 - "Инес Дуарте, личный секретарь". Сериал. 11.20 - Из истории военно-морского флота. 18.30 - "Вольтрон". Мультсериал. 18.55 - "Паровозик Томас". Мультсериал. 19.00 - "Трансформеры". Мультсериал. 19.25 - Международные новости ITN. 19.50 - Погода в мире. 19.55 - Горсправка. 20.00 - Журнал "Международная жизнь". 21.00 - "Инес Дуарте, личный секретарь". Сериал. 21.55 - Худ. фильм "Кровь на полицейском жетоне". 23.30 - "01,02,03". Хроника происшествий. 23.40 - Международные новости ITN. 0.00 - Трюк-машина. 0.15 - Фестиваль "Теле-граф". 0.30 - Волшебная формула. 0.45 - Программа передач.

30 августа
Пятница
Тбилиси
I канал

7.30 - Алиони. 9.00 - Будильник. 9.10 - "Дикое сердце". Сериал. 18.00 - Мацнэ. Короткометражные фильмы. 50:50. 20.00 - Мацнэ. 20.35 - Видеопатруль-02. 20.45 - Басти-Бубу. Аэпарези. Атланта - 96. 22.00 - Вестник. Атланта-96. Программа "Добрый вечер". Теле-сине-видео. 23.50 - Квишис саати. 24.00 - Поет Нугзар Эргемлидзе.

II канал

19.00 - Информация. 19.20 - Мультфильмы. Спортивная программа "Гол". Программа "8/1/2". 21.30 - Рекламный блок и информация. 22.00 - Американский худ. фильм. По окончании - Рок-сити.

Кавказиа

11.00 - Утренняя гимнастика. 11.15 - Мультфильмы. 11.30 - Реклама и музыка. 13.30 - Английский худ. фильм "Мистер Питкин в больнице". Реклама и музыка. Док. сериал.

Москва
ОРТ

7.00 - Телеутро. 10.00. 13.00, 19.00, 1.20 - Новости. 10.15 - "Новая жертва". Сериал. 11.10 - Один на один. 11.50 - Играй, гармонь любимая! 12.25 - Пока все дома. 13.10 - В эфире телерадиокомпания "Мир". 13.50 - "Четыре танкиста и собака". Сериал. 14.50 - Юрий Богатырев. Чтобы помнили... Ведущий Л.Филатов. Часть 2-я. 15.30 - Любовь с первого взгляда. 16.20 - "Рыцарь Отважное сердце". Мультсериал. 16.45 - "Карета времени". Телеспектакль с участием С.Мартинсона. 17.10 - Музыкальная программа для детей "Северное сияние". 17.40 - "Элен и ребята". Сериал. 18.05 - Школьный вальс. 18.30 - Вокруг света. 19.20 - "Новая жертва". Сериал. 20.15 - Человек и закон. 20.45 - Поле чудес. 21.45 - Спокойной ночи, малыши. 22.00 - Время. 22.40 - "Следствие ведут знатоки". "Мафия". Часть 1-я. 0.35 - Взгляд. 1.30 - "Следствие ведут знатоки". "Мафия". Часть 2-я.

РТР

8.30 - Утренний экспресс. 9.00, 12.00, 15.00, 18.00, 21.00, 0.00, 1.25 - Вести. 9.20 - "Мак и Матли". Сериал. 9.40 - Клип-антракт. 9.50 - Время деловых людей. 10.00 - Мультфильм. 10.10 - Пути-дороги. Концертная программа. 11.00 - "Санта-Барбара". Сериал. 11.55 - Товары-почтой. 12.20 - "Торговый дом" Ле Монти". 12.35 - "Колье Шарлотты". Худ. фильм. 3-я серия. 13.40 - Клип-антракт. 13.45 - Своя игра. 14.15 - Деловой автограф. 14.20 - Новинки от ТВ-медиа. 14.25 - Дорогая редакция... 14.55 - Магазин недвижимости. 15.20 - Деловая Россия. 15.45 - Эй, ухнем! Фольклорный фестиваль. 16.00 - Иванов, Петров, Сидоров и другие. 16.40 - Ретро-шлягер. 17.05 - Россия в лицах. 17.20 - Там-Там новости. 17.35 - Продленка. 17.50 - Мультфильм. 18.20 - Музыка всех поколений. 18.35 - Зависит от тебя. 18.50 - "Чэлленджерс". Сериал. 19.20 - Мой кроха и я. 19.30 - Клип-антракт. 19.35 - Эх, дороги. 20.05 - Театр моей памяти. 20.30 - Клуб "АС". 21.30 - "Санта-Барбара". Сериал. 22.30 - Хоккей. Кубок мира. Канада-Россия. 0.45 - От форте до пиано. 1.15 - Новинки от ТВ-медиа. 1.40 - "Джамиля". Худ.фильм. 3.05 - Ночное рандеву. Уитни Хьюстон.

Санкт-Петербург

10.00 - Программа передач. 10.15 - Волшебная формула. 10.30 - "Инес Дуарте, личный секретарь". Сериал. 11.15 - Журнал "Международная жизнь". 18.30 - "Паровозик Томас". Мультсериал. 18.55 - "Вольтрон". Мультсериал. 19.00 - "Трансформеры". Мультсериал. 19.25 - Международные новости ITN. 19.50 - Погода в мире. 19.55 - Горсправка. 20.00 - Будапешт. 20.30 - Реальность и грезы. Пропаганда и политика Третьего рейха в кино. 21.00 - "Инес Дуарте, личный секретарь". Сериал. 22.00 - Худ.фильм "Секрет китайского кунг-фу". 23.30 - "01, 02, 03". Хроника происшествий. 23.40 - Международные новости ITN. 0.00 - Легенды рока. 1.00 - Волшебная формула. 1.15 - Программа передач.

цена 25 тетри
индекс 66432
Газета зарегистрирована Министерством юстиции Республики Грузия 5.02.1993 г.
Регистрационный № 0822
Адрес редакции: 380008, Тбилиси пр.Руставели, 42 телефон: 931158
Печатается в газетном корпусе издательства "САМШОБЛО"
ФОТО Рубена Рухкяна
Дежурный по номеру Дали Садатиерашвили
ПРИ ПЕРЕПЕЧАТКЕ ССЫЛКА НА СГ ОБЯЗАТЕЛЬНА
Заместитель главного редактора Т.ЛАСХИШВИЛИ