საქართველოს პარლამენტის ბიბლიოთეკა

СВОБОДНАЯ ГРУЗИЯ

სვობოდნაია გრუზია

18 июля 1998 г. Суббота, № 180 (21401)

ეროვნული ბიბლიოთეკა

ИНТЕРЕСЫ США НЕ ОГРАНИЧИВАЮТСЯ НЕФТЬЮ

Вашингтон.

Посол по особым поручениям Стивен Сестанович, специальный советник Госсекретаря по делам Новых Независимых Государств выступил на заседании подкомитета сената США. ...Как вы знаете, в прошлом месяце я побывал в Тбилиси, Ереване, Баку и Ашхабаде, поэтому сейчас для меня особенно удачное время встретиться с вами и с вашими коллегами.

Я уверен, что вы слышали о том, что интересы Америки в Каспийском регионе связаны исключительно с энергоресурсами. Это не так. Если бы там не было ни нефти, ни газа, у Соединенных Штатов тем не менее сохранялись бы в этом регионе важные интересы. Они должны: — содействовать независимому, процветающему и демократическому развитию этих стран; — способствовать развитию регионального сотрудничества между ними; — и оказывать поддержку интеграции этих стран в международные институты и международную экономику. Для реализации этих задач Соединенные Штаты расширяют свои связи со всеми государствами Каспийского бассейна. Благодаря активной поддержке Конгресса в 1998 финансовом году мы реализуем там программы помощи на сумму 372 млн долларов. Мы содействуем укреплению демократии и соблюдению основополагающих прав человека, власти закона, созданию благоприятных условий для инвестиций и торговых отношений. Мы помогаем этим странам создать законодательную инфраструктуру для рыночной экономики и подготовиться к вступлению во Всемирную торговую организацию (ВТО)...

Региональное сотрудничество и разрешение конфликтных ситуаций — это важные, поистине жизненно важные компоненты нашей стратегии в отношении Кавказского региона. Мы являемся руководителями группы, известной под названием "Друзья Генерального секретаря ООН", которая решает проблемы абхазского конфликта. Соединенные Штаты являются также одним из трех сопредседателей Минской группы Организации по безопасности и сотрудничеству в Европе, на которой лежит ответственность за урегулирование нагорно-карабахского конфликта. Соединенные Штаты расширяют свое военное сотрудничество со странами Кавказа и Центральной Азии. Как участники программы "Партнерство во имя мира" некоторые из них принимали участие в многочисленных учениях, проводимых в рамках программы "Партнерство во имя мира". Мы начали диалоги по военным вопросам с кавказскими государствами, а вскоре начнем подобные диалоги с Туркменистаном и Киргизстаном. Военные вопросы и вопросы нераспространения являются ключевыми в работе наших двусторонних комиссий с Узбекистаном и Казахстаном. Мы оказываем помощь, предоставляем военную технику и ведем обучение Грузии, что позволит им обеспечить контроль за своими границами после ухода российских подразделений. Президент Шеварднадзе внес огромный вклад в обеспечение стабильности этого региона и прогресса Грузии, а мы продолжим оказывать поддержку всему тому, что он пытается осуществить. Господин председатель, наши интересы в Каспийском регионе определяются не просто наличием энергетических ресурсов в этом регионе, хотя никто не сомневается в их значении. Энергетика может стать источником конфликта, рычагом контроля или препятствием на пути прогресса. Или же она может стать путем к процветанию и миру, надежной связью с внешним миром. Наша стратегия строительства нескольких трубопроводов нацелена на то, чтобы содействовать реализации этих позитивных результатов. Мы считаем, что жизнеспособный в коммерческом плане коридор Восток-Запад должен состоять из нефтепровода Баку-Джейхан, параллельного газового трубопровода к турецким рынкам и далее, и транскаспийских газовых и нефтепроводов. Поддержка планов нескольких маршрутов трубопроводов, включая маршрут Каспийского трубопроводного консорциума через территорию России, является такой же важной, как любой другой аспект нашей стратегии, направленной на обеспечение экономического суверенитета и независимости стран Каспийского бассейна. Мы достигли реального прогресса. Этой весной каждый месяц вел к значительному прогрессу.

Наша стратегия строительства нескольких трубопроводов — это долгосрочная политическая инициатива. В конечном счете количество и маршруты этих трубопроводов будут зависеть от привлекательности рынков сбыта, объема поставок, коммерческой ценности и стратегических расчетов. В настоящее время эти трубопроводы находятся на этапе разработки: ранняя нефть направится из Баку на север через Россию, ранняя нефть с запада от Баку — через Грузию, и линия Каспийского трубопроводного концерна — из Казахстана через Россию. Сейчас главный вопрос касается того, какой именно важный маршрут трубопровода станет следующим. Мы твердо верим, что правильным ответом будет строительство трубопроводов вдоль коридора Восток-Запад.

В ближайшие месяцы мы будем уделять особое внимание трем областям сотрудничества, касающегося энергоресурсов этого региона. Во-первых, у нас и у грузин возникла идея подписания межправительственного рамочного соглашения, чтобы укрепить законодательную основу для строительства энергетического транспортного коридора Восток-Запад и снизить риски, связанные с инвестициями. Во-вторых, мы пытаемся ускорить заключение соглашения между Азербайджаном и Туркменией, которое облегчит разработку транскаспийского трубопровода. В-третьих, мы призываем российские компании работать совместно с другими инвесторами, в частности, по проекту Каспийского трубопроводного консорциума. Роль России в освоении и разработке каспийских энергоресурсов и транспортных маршрутов будет решающей.

ЮСИЯ

ПАРЛАМЕНТ БЫЛ ЕДИНОДУШЕН...

17 июля состоялась внеочередная сессия Парламента Грузии. Причиной ее проведения явился ряд требующих решения вопросов в сферах налоговой политики и судебной системы. Из 232 депутатов в работе сессии приняли участие 147, так что кворум состоялся.

Первым был рассмотрен проект органического Закона "Об общих судах". По словам министра юстиции Грузии Тедо Нинидзе, в проект необходимо внести ряд изменений. В частности, следует отложить введение действия Гражданского, Уголовного и Уголовно-Процессуального кодексов с 1 августа нынешнего года на 20 января 1999 года. С 20 января также вступят в силу изменения, касающиеся заработной платы и социальной защиты судей.

Законопроект "Об общих судах" был принят сразу в трех слушаниях, за что проголосовали 142 депутата.

В первом слушании предполагалось принять законопроекты "О внесении изменений в Уголовно-процессуальный кодекс Грузии" и "О внесении изменений в Гражданский процессуальный кодекс Грузии". Однако, то ли под влиянием июльской жары, то ли из-за совершенства законопроектов, депутаты подавляющим большинством голосов утвердили их в одном, и заключительном, слушании.

Завидное единодушие было проявлено при утверждении в третьем слушании и Закона "О Государственной границе Грузии". Вероятно, это определил факт, который, по мнению Зураба Жвания, является основным в законе: Государственная граница Грузии должна охраняться Государственным департаментом по охране Государственной границы. Что, в свою очередь, исключает присутствие пограничников какой-либо другой страны.

Парламент Грузии ратифицировал кредитный договор между Кредитным банком по реконструкции /Франкфурт-на- Майне/ и Грузией. А также внес свою лепту в защиту экологии в населенных пунктах Грузии. На этом внеочередная сессия завершила свою работу.

Виктория ВАЗАГАШВИЛИ
Лика КЛДИАШВИЛИ

ГРУЗИЯ ПОДДЕРЖИВАЕТ СОЗДАНИЕ МЕЖДУНАРОДНОГО ТРИБУНАЛА

Рим. 17 июля в столицу Италии Рим прибыл с рабочим визитом министр иностранных дел Грузии Ираклий Менагаришвили.

В тот же день он принял участие в итоговых заседаниях проводимой здесь под эгидой ООН учредительной конференции Международного трибунала военных преступлений.

Грузия - одно из 140 государств мира, представители которых собрались, чтобы завершить проведенную продолжительную работу по созданию этого трибунала.

Участвующие в конференции государства уверены, что трибунал не должен оставлять безнаказанными ни одно из совершенных против человечества преступлений, особенно военные преступления и геноцид, и сделать неизбежным осуществление наказания тех, кто виновен в подобных деяниях.

17 июля участники конференции подписали учредительные документы трибунала - Заключительный акт и Устав.

18 июля в Риме состоятся закрытие конференции и церемония передачи этих документов министру иностранных дел Италии.

Посольство Грузии в Италии

КОНФЛИКТАМ ПРОТИВОПОСТАВИТЬ РАЗУМ

Вчера в Тбилиси завершился семинар-трейнинг "Диалоги студентов", заключительным аккордом которого стало вручение сертификатов его участникам. Организаторами этого мероприятия являются Американский национальный фонд мира и региональные комитеты Грузии, Армении и Азербайджана неправительственной организации "Диалог женщин Закавказья". В работе семинара, который проводится уже второй раз, и снова в Тбилиси, принимали участие также представители Гарвардского университета, Центра конфликтологии Армении, делового журнала Азербайджана "Consulting and business", преподаватели университетов Азербайджана. Слушателями, как и в минувшем году, были студенты из Тбилиси, Еревана, Баку.

Как рассказал представитель Американского национального фонда мира, магистр конфликтологии Ираклий Какабадзе, главная цель семинара-трейнинга - выработать в молодежи навыки к мирному разрешению конфликтов. Причем, конфликтов в широком спектре значения слова - от политического до бытового.

Мероприятие включало в себя не только теоретическую часть. Наиболее интересной была, по общему мнению его участников, часть трейнинговая. Она состояла в основном из "упражнений-симуляций", разработанных крупнейшими конфликтологами мира.

Это своего рода деловые игры, когда моделируется конфликтная ситуация, "сторонами" двумя условными странами. Ситуация имеет "реальное происхождение", а "конфликтующие стороны" представлены смешанными командами.

- Эти совсем еще молодые ребята и девушки демонстрируют такую оригинальность и разумность в подходе к разрешению заданной конфликтной ситуации, что порой нам, взрослым,

Окончание на 4-й стр.

УДВОЕННОЕ НАСЕЛЕНИЕ В СВЕТЕ УДВОЕННЫХ ПРОБЛЕМ

Какая-то старая и долгая печаль витает по улицам Зугдиди. Черный траурный креп женских платьев в местах скопления беженцев-изгоев, потерявших дома, хозяйство, родню, поспешно перебравшихся по ту сторону реки. Не на чужбину. На Родину. Но тем не менее в звании беженцев, людей неимущих и в своей социальной обустроенности всецело зависящих от властей и расположенности родственников.

Бондо Джикия, губернатор края Самегрело и Верхней Сванети: "Положение настолько сложное, что легко впасть в отчаяние. Ориентировочно районам Самегрело удалось принять более 40 тысяч беженцев. Плюс 80 тысяч прежних. Получается, что население края почти удвоилось. Беженцы разместились в городе Зугдиди и в районе, в Цаленджиха, Сенаки, Хоби. Нам одним, естественно, не удалось бы справиться даже частично с решением бытовых проблем и проблемой питания, если бы не помощь Президента Грузии, всей страны, вставшей на ноги. За короткий срок сумевшей сделать проблему беженцев общегосударственной. Я не хочу говорить, что решены все вопросы и сделано все возможное. Отнюдь. Последствия столь масштабных трагедий не ликвидировать за один день. Но, во всяком случае, люди избежали голода, для них созданы сравнительно нормальные условия для проживания. Их положение, несомненно, с каждым днем будет улучшаться... Впрочем, насколько это применимо к понятию "беженец".

МЕНЕЕ НЕДОВОЛЬНЫЕ И НЕДОВОЛЬНЫЕ

Побывав в местах расселения беженцев и разговаривая с ними, понимаешь одно: довольных своим положением быть не может. ***Марина М.*** говорила о том, как помогли ей прийти в себя незнакомые люди, подарившие ей одежду, спальные принадлежности, а также муку, растительное масло и сахар. И уж вовсе оказалась неожиданной поддержкой отправка ее детей-подростков на отдых в Боржоми. Она не сомневается, что о них там позаботятся, помогут окрепнуть психически после пережитого, поправить здоровье.

- Я понимаю, что нормальных условий у меня не будет до тех пор, пока я не вернусь домой. Но ведь выкручиваться как-то надо... И без помощи мне не обойтись. Так что спасибо за то, что для меня сделали.

Мурман Н., мужчина в летах, загибая пальцы, считает: "Во-первых, спать мне приходится на парте, во-вторых, санузел в школе не работает, в третьих, за все время пребывания нам позавчера выдали по полтора килограмма картошки. Правда, до этого давали еще крупу, подсолнечное масло с просроченным сроком годности и сахар..."

И еще беженцы на этой "квартире" ежедневно получали по 400 граммов хлеба. Беспризорными их не назвать...

И тем не менее можно озвучить десятки справедливейших претензий, которые адресуются властям и которые последние принимают. Но выполняют их по мере возможности, в соответствии с поступающими ресурсами и имеющимися материальными возможностями. А довольных беженцев в природе существовать не должно - это, пожалуй, истина, не требующая доказательств. Так что все, с кем нам удалось побеседовать, разделились, по сути, на две категории: менее недовольные и недовольные.

Бондо Джикия: "Всегда найдется, за что нам предъявить претензии. Гораздо опаснее не эти отдельные проявления недовольства, а те деструктивные силы, которые стараются использовать их в своих корыстных целях и создать серьезный очаг крупной региональной дестабилизации. Понятно, что они вовлечены в крупную политическую игру, имеющую цель разжечь новое пламя сепаратизма. Очередная их попытка закончилась полной неудачей. Хотя надежды потеряны ими еще не полностью. Предстоит решение нелегкой задачи: перевод беженцев из школ и административных строений в специально подготовленный жилой фонд. Поскольку школы первого сентября, согласно учебным планам, должны принять учащихся. Однако уже сейчас находятся люди, которые готовы и в этих действиях увидеть ущемление прав беженцев и настроить их против местного руководства. Но тщетно. Большинство понимает, что школьные помещения - временное жилье. В этом плане серьезную помощь оказывают нам иностранные организации, выделившие немалые средства и готовые выполнить необходимый объем работ. Примечательно, что мы предполагаем привлечь к работам самих беженцев, в определенной степени оказав им помощь с трудоустройством...

КОММУНЫ БЕЗ КОММУНАРОВ

Выполнение программы помощи беженцам отнюдь не определяется предоставлением крыши над головой и выдачей хлеба. Это прекрасно понимают как в местном аппарате управления, так и на республиканском уровне.

Какую же работу можно предложить сегодня беженцам в условиях весьма серьезной невостребованности трудовых ресурсов в краевом масштабе? Подумав, губернатор предложил несколько направлений решения данной проблемы. Это, во-первых, использование людей на санитарных рубках леса, которые намечено проводить, во-вторых, как уже говорилось, привлечение их к строительным работам. Ну, а самым благоприятным полем трудовой деятельности может выступить аграрный сектор. Правда, и он, в силу объективных причин, испытывает серьезные затруднения. Но тем не менее бывшим чаеводам, цитрусоводам, зерноводам и животноводам не придется менять профессию.

- Тем, кому удалось вывезти с собой животных, спасти часть хозяйства, - говорит губернатор, - мы пытаемся помочь землей. Если заработает хозяйство - это уже гарантия самоопределения и самообеспечения, предполагающая увеличение помощи другим беженцам.

Эта модель отношений представляется наиболее приемлемой и эффективной. И масштабы ее применения могли быть гораздо значительнее, если бы не определенные материально-технические трудности.

При масштабном подходе к делу, вероятно, можно было подумать и об организации своеобразных сельскохозяйственных "коммун-кибуцев", работающих по системе самообеспечения и самофинансирования. Но и им, естественно, необходима первоначальная финансовая помощь.

НЕЭКОНОМНАЯ ЭКОНОМИКА

Удвоенное население региона и определенный уровень невостребованности трудовых ресурсов наложили свой отпечаток на всю экономику. Тяжеловато, по сравнению со страной в целом, идущей к своему возрождению. О задействованных индустриальных флагманах производства говорить, разумеется, не приходится. Трудится в весьма сдержанном режиме местный бумажный комбинат. Производит предметы широкого спроса - ученические тетради, дневники. Кроме того, выпускаются картонная тара и пакетики для одноразового чая. Занять таким образом большое число "пролетариата", надо полагать, не удается. Действуют в регионе, разумеется, также частично, ковровый и фарфоровый комбинаты. Но всего этого явно не достаточно.

Не представляет пока эффективного развернутого хозяйства и аграрная сфера, сосредоточившая производство на зерне и чае. Последняя отрасль явно пошла в гору. По словам губернатора, уже собрано на 2,5 тысячи тонн листа больше, чем в прошлом году. А до конца сезона есть шанс выйти по сбору чайного сырья на 25-тысячную отметку.

Все бы ничего, но мелкотоварное производство, пришедшее на смену прежнему колхозно-совхозному, представляется дорогим удовольствием. Да и сезонный профиль не способствует росту производительности труда и удешевлению конечной продукции. Однако это не означает, к примеру, что ценовая шкала и в Зугдидском районе, и в городе на основные продукты питания гораздо выше, чем в столичном Тбилиси или индустриальном Кутаиси. Нет, основной продуктовый ассортимент по цене практически одинаков по всей стране. С незначительными отклонениями, что в большей части является следствием широкого продуктового импорта и практически одинаковых материальных условий.

Несколько разнятся цены на продукты животноводства: мясо, крестьянский сыр, кукурузную муку. То есть ту часть, которая производится на месте. Но и в данном случае вынужденный рост населения и вытекающие из этого последствия не вызвали зонального роста цен и определенного товарного дефицита.

Видимо, это следует понимать как благоприятную возможность сохранения приобретенного уровня жизни и самопроизвольное врастание беженцев "первой волны" в хозяйственную аграрную жизнь региона.

Надо полагать, несколько смягчится нынешняя напряженная ситуация с новыми беженцами через два-три месяца, когда будет решено большинство жилищных и социальных проблем.

Юрий ГВИНДАДЗЕ
Спец. корр. "СГ"

"ЭГРИСИС МАЦНЕ"

Сколь трудно и непросто в нынешних условиях обеспечить выход серьезной газеты, знают лишь те, кто вплотную занимается этой проблемой. Среди них и Натия Джгушия - редактор новой краевой общественно-политической газеты Мингрелии и Земо Сванети "Эгрисис мацне". Ее первый номер, который недавно вышел в свет, не остался незамеченным, а главное - не залежался в газетных киосках.

ეგრისის მაცნე

№1 19 ივნისი, ხუთშაბათი, 1998 წელი

Удивить в наше стремительное и разнообразное время читателей чем-либо весьма сложно. Поскольку пережиты самые страшные трагедии, осмыслены глобальные политические события и криминальные сюжеты с продолжением.

Поэтому некоторый академизм новой краевой газеты - лишь удачно найденная форма общения с читателем.

Газета вышла на прямую связь с ним. Главное сейчас, чтобы он не потерял к ней интерес. И это всецело зависит от редактора и молодежного коллетива сотрудников.

Что ж, как говорится, остается им пожелать счастливого плавания в бурном газетном море.

Юрий ЛЕВАНИШВИЛИ

ЭЛЕКТРОННАЯ ВЕРСИЯ "СГ" ПЕРЕДАЕТСЯ В 92 СТРАНЫ МИРА

ПУЛЬС ПЛАНЕТЫ

По сообщениям BBC, CNN, ABC, NANDO TIMES, ИТАР-ТАСС, BS-PRESS, ПРАЙМ-НЬЮС

В один абзац

- *В Ингушетии захвачен заложник, а его брат убит похитителями при попытке сопротивления.*
- *Служебное расследование по подозрению в коррупции при реализации некоторых проектов в ряде стран начато во Всемирном банке. Как сообщил президент ВБ Джеймс Вулфенсон, в расследовании возможных махинаций участвует специальная группа экспертов самого банка.*
- *В Дагестане убиты депутат Народного собрания республики Сиражутдин Юсупов и генеральный директор Дагестанского отделения Роспечати Урудж Ибрагимов.*
- *Все подразделения милиции внутренних войск Дагестана, находящиеся вдоль административной границы с Чечней, несут службу в усиленном режиме.*
- *После 10-летнего перерыва восстановлено морское пассажирское транспортное сообщение Одесса-Варна-Одесса.*
- *Главнокомандующий ВМФ России адмирал Владимир Куроедов, прибывший в Севастополь, представил членам Военного совета и руководящему составу Черноморского флота нового командующего ЧФ вице-адмирала Владимира Комоедова, назначенного на этот пост Президентом России 4 июля.*
- *Иностранные посольства в Белоруссии не чинят препятствий в выдаче виз чернобыльским детям и лицам, не попавшим в "черный" список Евросоюза из-за инцидента вокруг "Дроздов".*
- *О введении в Туркменистане добровольного пенсионного страхования и увеличении на два года пенсионного возраста объявил Сапармурат Ниязов.*
- *В ходе предстоящей поездки в Москву вице-президент США Альберт Гор может встретиться с Виктором Черномырдиным.*
- *Урегулирование приднестровского конфликта и завершение делимитации украинско-молдавской границы обсудит глава МИД Украины Борис Тарасюк в ходе визита в Молдову.*
- *Командование Приволжского военного округа высоко оценило боевую выучку своего миротворческого подразделения в Таджикистане - Российской 201-й мотострелковой дивизии.*
- *Премьер-министр Японии Рютаро Хасимото изучает вопрос о том, чтобы совершить неформальный визит в Россию после своего ухода в отставку, который ожидается 30 июля.*
- *После некоторого затишья снова возобновились и уже третий день подряд не утихают артиллерийские перестрелки вдоль линии фактического контроля между Пакистаном и Индией в Кашмире.*
- *Ясир Арафат предложил свои посреднические услуги в налаживании переговорного процесса между Пакистаном и Индией. Лидер ООП совершил непродолжительную остановку в Исламабаде на пути из Китая, где находился с официальным визитом.*

ИРАН ГОТОВ К ПЕРЕГОВОРАМ О РАЗДЕЛЕ КАСПИЯ НА НАЦИОНАЛЬНЫЕ СЕКТОРЫ, НО СЧИТАЕТ, ЧТО ЭТОГО ДЕЛАТЬ НЕ СЛЕДУЕТ, ЗАЯВИЛ ЗАМЕСТИТЕЛЬ МИНИСТРА НЕФТИ ИРАНА

Если прибрежные государства хотят разделить Каспий на национальные секторы, то Иран готов к переговорам по этому вопросу при условии, что будет принято справедливое решение относительно раздела морского дна и поверхности этого водоема. Об этом заявил заместитель министра нефти Ирана Маджеди.

Однако, по его мнению, разделив Каспий, прибрежные государства потеряют возможность совместного контроля за экологической ситуацией, а также совместной разработки месторождений. Раздел Каспия, отмечают иранские исследователи, увеличивает риск экологической катастрофы в регионе.

Но сегодня, как подчеркнул Маджеди, руководители бывших советских республик больше думают о получении политических и экономических дивидендов от раздела Каспийского моря и о привлечении в государственные нефтегазовые отрасли иностранных инвестиций, прежде всего американских. С геополитической точки зрения, отметил заместитель министра нефти Ирана, юридическое закрепление раздела Каспия позволит США практически беспрепятственно установить полный контроль и над этим регионом мира.

Разведка

ПРАВИТЕЛЬСТВО И ПАРЛАМЕНТ ВЕЛИКОБРИТАНИИ УТВЕРДИЛИ РАСШИРЕНИЕ ФИНАНСИРОВАНИЯ СПЕЦСЛУЖБ

Финансовый секвестр, наложенный правительством Великобритании практически на все министерства страны для пополнения доходной части бюджета, абсолютно не затронул разведывательные ведомства. Более того, объявлено, что контрразведка /МИ-5/, Служба внешней разведки /МИ-6/ и Департамент правительственной связи /ДПС/ получают дополнительное финансирование и их суммарный бюджет с 743 млн фунтов стерлингов в 1999-2000 годах возрастет в последующий двухлетний период на 4 миллиона. По соображениям "национальной безопасности", объемы финансирования по каждому ведомству сообщены не были.

Мнение

АСАД НАДЕЕТСЯ НА ЕВРОПУ

Президент Сирии Хафез Асад, встречаясь с Жаком Шираком, обвинил правительство Израиля в саботаже ближневосточного мирного процесса. Асад сказал, что Европа должна играть важную роль в спасении зашедших в тупик переговоров. Это первый визит сирийского президента на Запад за последние более чем 20 лет. Президент Франции, в свою очередь, заявил, что мирный процесс возможен лишь при участии Сирии, имея в виду возвращение Голанских высот, аннексированных Израилем 17 лет назад.

Балканский кризис

США ОКАЗЫВАЮТ ДАВЛЕНИЕ НА БЕЛГРАД

США осудили рейд сербских властей, предпринятый во время проведения первой сессии т.н. албанского парламента в столице провинции Косово Приштине. Пресс-секретарь Госдепартамента США Джеймс Рубин назвал предпринятые сербами действия запугиванием и заявил, что косовские албанцы имеют право на свободу собраний. Тем не менее, по словам Рубина, США не признают "косовский парламент" в качестве официального политического института.

НАТО

ВСТРЕЧА ПРЕЗИДЕНТА США С ГЕНЕРАЛЬНЫМ СЕКРЕТАРЕМ НАТО

Вопросы подготовки к юбилейному саммиту стран-членов НАТО, который пройдет в апреле будущего года в Вашингтоне, были центральными в ходе состоявшейся встречи Президента США Билла Клинтона и генерального секретаря НАТО Хавьера Соланы. Не исключено, что в ходе беседы Солана также проинформировал главу Белого дома о том, как идет процесс ратификации странами-членами альянса протоколов к Вашингтонскому договору с целью принятия в НАТО Польши, Чехии и Венгрии. Как ожидается, в ходе встречи на высшем уровне глав государств-членов НАТО в апреле 1999 года состоится официальный прием в альянс Польши, Чехии и Венгрии. Время проведения встречи придется на 50-ю годовщину образования НАТО.

Переговоры

ДЕЛЕГАЦИЮ ВОЗГЛАВИТ МОРДЕХАЙ

На днях министр обороны Израиля Ицхак Мордехай возобновит переговоры с палестинцами. Конкретная дата переговоров зависит от палестинской стороны, которая в эти дни проводит консультации. Партнером Мордехая на переговорах будет или сам глава палестинской администрации Ясир Арафат, или один из его ближайших помощников Махмуд Аббас. На переговорах будет обсуждаться второй этап вывода израильских войск с оккупированных территорий Западного берега реки Иордан.

НАЧАЛИСЬ ОФИЦИАЛЬНЫЕ КОНСУЛЬТАЦИИ О НАЗНАЧЕНИИ НОВОГО ГЕНЕРАЛЬНОГО ДИРЕКТОРА ВСЕМИРНОЙ ТОРГОВОЙ ОРГАНИЗАЦИИ

Председатель Генерального совета Всемирной торговой организации /ВТО/ Джон Уикс сообщил, что "он начал процесс консультаций по поводу назначения нового генерального директора ВТО". Ренато Руджеро, занимающий этот пост с 1 апреля 1995 года, получил назначение в результате компромисса только на один срок и должен уйти в отставку с 1 января 1999 года.

Уикс выразил пожелание, чтобы новый генеральный директор был назначен "на основе консенсуса". Пока что выдвинут только один кандидат - бывший министр внешней торговли Канады Рой Макларен. В соответствии с процедурными правилами ВТО, Джон Уикс установил конец ноября как крайний срок назначения нового генерального директора. Договоренность о назначении Руджеро предусматривала также, что его преемник не будет представителем Европейского союза. По некоторым сведениям, предполагалось, что его должен сменить представитель Северной Америки.

Россия

МАЙКЛ КЕНТСКИЙ КРИТИКУЕТ

Кузен королевы Великобритании Елизаветы II Майкл, граф Кентский, подверг критике отказ зарубежной Русской православной церкви признать подлинность найденных в Екатеринбурге останков царской семьи. Он заявил об этом перед вылетом в Санкт-Петербург, где принял участие в траурной церемонии захоронения останков императора Николая II, его супруги Александры Федоровны, их детей и слуг, расстрелянных в 1918 году.

Стихия

ТАЙВАНЬ СЕРЬЕЗНО ТРЯСЕТ

Землетрясение силой 6,2 балла по шкале Рихтера произошло на Тайване. По предварительным данным, погибли 4 человека, 19 получили ранения. В старых районах города есть разрушения. Спустя два часа толчки силой 3,5 балла повторились. В пострадавшие районы прибыли представители Международного Красного Креста и Армии спасения.

Афганистан

"ТАЛИБАН" УМИРАЕТ, НО НЕ СДАЕТСЯ

Упорные бои между отрядами движения "Талибан" и антиталибовского альянса продолжаются на севере Афганистана. Как признал официальный представитель антиталибовской оппозиции, противник по-прежнему удерживает провинциальный центр - город Мейлине. "Мы непрерывно атакуем город, авиация наносит бомбовые удары по позициям противника, однако пока перемен нет", - заявил он.

Тем временем руководство движения "Талибан" утверждает, что вокруг Мейлине последние сутки наблюдается затишье. Так или иначе, больше всех в этой бессмысленной войне страдает ни в чем не повинное население страны. Голодают дети, так как получать гуманитарную помощь из-за сложившейся в стране обстановки все труднее.

Эхо Холокоста

В ЦЕНЕ СОЙТИСЬ НЕ УДАЛОСЬ

Спор между администрацией США, представителями швейцарских банков и еврейскими международными организациями продолжается. Бернское правительство и совет крупнейших банков Швейцарии обнародовали заявление, согласно которому их представители не будут принимать участия в слушаниях в Сенате США, запланированных на будущую среду. А должно обсуждаться требование выплаты компенсации за хранение изъятого нацистами золота в годы Второй мировой войны, выдвинутое нью-йоркским сенатором Альфонсе Д'Амато. Это вызывает недовольство союза крупнейших банков Швейцарии. В свое время банки выразили готовность выплатить 250 млн. франков. Однако оказалось, что речь идет о более значительной сумме - 1,2 млрд. долларов. А Всемирный еврейский конгресс потребовал 1,5 млрд. долларов. Как заявили представители министерства иностранных дел Швейцарии, о подобной сумме не может быть и речи.

НИЯЗОВ СТАЛ ТРИЖДЫ ГЕРОЕМ ТУРКМЕНИСТАНА

По постановлению Меджлиса Туркменистана Президент страны Сапармурат Акаевич Ниязов - Сапармурат Туркменбаши стал третий раз Героем Туркменистана. Ему вручена Золотая звезда "Алтын ай" /Золотой полумесяц/ "за проводимую политику нейтралитета, за успешное социально-экономическое развитие Туркменистана и за выдающийся личный вклад в осуществление государственной программы "Зерно". В Туркменистане в этом году впервые за последние 4 года было собрано 1 млн. 240 тыс. тонн пшеницы и выполнен государственный заказ по сбору зерновых. Сапармурат Ниязов - единственный человек в республике, который имеет звание Героя Туркменистана.

В один абзац

- *На Тайване выступающая за государственную самостоятельность острова Демократическая прогрессивная партия /ДПП/ объявила о предстоящем первом визите на материк своих представителей.*
- *До конца июля будет объявлен победитель тендера на сооружение хранилища отработанного ядерного топлива на Чернобыльской АЭС.*
- *Президент Туркменистана подписал указ об увеличении с октября 1999 года в два раза размеров заработной платы работникам бюджетной сферы и социальных пособий.*
- *Возвращение Левона Тер-Петросяна в большую политику неизбежно, считают соратники экс-президента по партии.*
- *В Китае около 100 диссидентов подписали открытое письмо в адрес председателя КНР Цзян Цзэминя и премьера Госсовета КНР Чжу Жунцзи с требованием освободить 5 активистов диссидентского движения.*
- *Республика Корея в 50-й раз отметила вчера национальный праздник - День конституции, принятой в 1948 году. С связи с юбилеем специальным решением администрации президента Ким Дэ Чжуна нынешние празднества продлятся до 15 августа.*
- *В столице Сомали попала в засаду большая колонна автомашин с гуманитарным грузом Всемирной продовольственной программы ООН.*
- *После ухода с политической сцены двух главных игроков в Нигерии появилась уникальная возможность установления демократического правления, считают аналитики.*
- *Всемирный банк предоставил Камеруну кредит на сумму 180 млн. долларов для оказания последнему помощи в реализации третьего плана реформирования экономической системы.*
- *Со среды на регулярной основе будут оставаться без электроэнергии в часы пик утром и вечером многие промышленные предприятия и жилые кварталы в Кении.*
- *Испания окажет Словении всю необходимую поддержку в ходе переговоров о вступлении в Европейский союз, заявил глава правительства Хосе Мария Аснар на встрече с президентом Словении Миланом Кучаном.*
- *Состав нового правительства Черногории, избранного Скупщиной республики, не принес неожиданностей. Как и ожидалось, ядро кабинета во главе с премьером Филипом Вуяновичем составили представители Демократической партии социалистов Черногории, одержавшей победу на майских парламентских выборах.*
- *Несмотря на период летних отпусков, норвежская дипломатия не прекращает своей активной деятельности. Своего рода сенсацией стало появившееся в печати сообщение о состоявшейся "в полной тишине" поездке делегации МИД Норвегии в Иран, которая имела широкие контакты в стране.*

Международное обозрение

ДЕВЯТЫЙ ВАЛ

АЗИАТСКИЕ "ДРАКОНЫ" ПЕРЕД НОВОЙ БУРЕЙ?

Тенгиз ГАМКРЕЛИДЗЕ
Политический обозреватель "СГ"

"Япония очень важна для всего мира и особенно для США"
Билл КЛИНТОН

Буря, разразившаяся в конце прошлого года в Азии, не оказалась "простым сотрясением банковских и фондовых котировок", как опрометчиво заявил в ее начале директор Всемирного банка Джеймс Вулфенсон. Нет, шквал смел казавшийся непоколебимым режим Сухарто в Индонезии, тайфуном прошелся по доброму десятку государств, заставил коммунистическое руководство Китая по-новому посмотреть на ситуацию в Сянгане, и вот теперь - трясет Россию.

Политические последствия этого цунами еще долго будут сказываться на мировой арене, но, что самое главное, - похоже, грядет девятый вал. Который, как при всяком шторме, бывает самым сокрушительным. Страны "большой семерки" готовятся к его отражению, в Пекине принимают срочные меры, Япония, с ее мощной экономикой, оказалась в центре бури и готова стоять до конца. Речь идет, таким образом, об очень серьезном экономическом и политическом катаклизме.

Чем грозит пагубная тенденция падения валютных курсов, начало которой положила девальвация таиландской валюты в июле прошлого года? За последние шесть месяцев региональные валюты обесценились в фантастических масштабах - от 60 до 160 процентов. Таких "совместных" потрясений регион Юго-Восточной Азии, дававший пример стабильного экономического роста на протяжении 20-25 лет, попросту не знал. Пошатнулись позиции даже сингапурского и тайваньского долларов. Сегодня они тоже потеряли в цене.

Причины валютно-финансового кризиса кроются в непомерных внешних долгах государственного и частного секторов экономики стран ЮВА, банкротствах крупнейших конгломератов, неэффективности и провалах банковской сферы. Пока не дала ожидаемого результата и объявленная Международным валютным фондом финансовая поддержка таким странам, как, например, Индонезия, Южная Корея и Таиланд. Прогнозы экономистов не сулят ничего хорошего - полагают, что кризис затянется еще как минимум на полгода. Его негативные последствия ощутили на себе и другие регионы мира, включая Японию, США, Западную Европу и Россию.

Чтобы "выжить", азиатским "тиграм" или "драконам" теперь придется потуже завязать пояса, отказаться от многих престижных проектов и больше думать о будущем. Которое затянуто грозовыми тучами - предвестниками новой бури.

Жесточайший валютно-финансовый кризис в Азии больно ударил не только по кошелькам простых людей и накоплениям среднего класса. Серьезный ущерб понесли и азиатские толстосумы. По данным американского журнала "Форбс", гонконгский бизнесмен Ли Шауки, считающийся самым богатым в Азии после султана Брунея человеком, за скоротечный период экономического катаклизма потерял 31 процент своего огромного состояния, насчитывающего почти 15 миллиардов долларов.

У его соперника на своеобразный титул "самого жирного азиатского кота" Ли Кашина есть хороший повод порадоваться за свою судьбу. За время кризиса ему удалось потерять "только" два миллиарда долларов и удержать свое благосостояние на уровне девяти миллиардов.

А вот братьям Кок, наоборот, не повезло по-крупному. Пронесшийся над регионом экономический смерч поглотил более трети их 12-миллиардного состояния, и теперь им приходится заново отвоевывать позиции на рынке недвижимости.

В целом же кризис нанес значительный удар по позициям крупного азиатского бизнеса повсюду в мире. До падения местных валют 57 представителей Азии, входящие в число 200 мировых миллиардеров, обладали общим капиталом 225 миллиардов долларов. Ныне же у них - 163 миллиарда.

Кризис в Юго-Восточной Азии резко уменьшает и мировую потребность в энергии, что стало одной из причин резкого падения цен на нефть. Одновременно рухнули цены на металлы и лесобумажную продукцию, за счет экспорта которых живет Россия. Впрочем, у Москвы, в отличие от Запада и Японии, нет рычагов воздействия на ситуацию. Она сама остро нуждается в помощи.

... Каждая четвертая южнокорейская семья сдала свои ценности, чтобы помочь государству в преодолении кризиса. За два с половиной месяца собрано 225 тонн только золота... Таиландская армия в порядке экономии решила пересадить часть офицеров с автомобилей на велосипеды. ... В Токио прокатилась волна самоубийств. Ушел в отставку принявший на себя вину за финансовые неурядицы и поражение своей партии премьер-министр Рютаро Хасимото.

Япония, США, Западная Европа, а также ряд государств Азии решили предпринять совместные безотлагательные меры для спасения падающих валют.

Именно поэтому бывший премьер Китая Ли Пэн, сохранивший влияние и авторитет в руководстве правящей компартии, призвал Японию не допустить обесценения иены, что подорвет экспортный потенциал всех азиатских государств. Поэтому министры финансов ЕС, собравшиеся в Кардиффе, выразили пожелание, чтобы японская экономика провела требуемую перестройку и вернула себе прежнюю мощь и стать.

Разумеется, об альтруизме речь не идет. Просто все заговорили о том, что мировая экономика, все еще глотающая пыль после обвального финансового краха национальных валют в Азии, стоит на пороге новых потрясений. Премьер-министр Великобритании Тони Блэр, председательствующий в ЕС, призвал в Кардиффе Соединенные Штаты и Евросоюз превратиться перед лицом азиатской смуты "в две главные опоры" стабильности...

Американцы с начала этого года выражают опасения по поводу надвигающейся катастрофы. Билл Клинтон постоянно советовался с Рютаро Хасимото. "Япония очень важна для всего мира и особенно для США, - заявил президент, - нужна для сохранения нашего собственного экономического роста".

Если все "пожарные" меры мировой финансовой и экономической элиты, впервые, пожалуй, позабывшей о свойственном ей эгоизме, не подействуют, в ближайшие полгода весь огромный регион от Южной Кореи до Таиланда будет охвачен разорениями, ликвидацией нерентабельных предприятий и массовыми увольнениями. Со всеми вытекающими последствиями. Это может спровоцировать новый обвал на валютных и фондовых биржах с непредсказуемыми результатами. Своего рода девятый вал экономического цунами.

Грузия - Евросоюз

Инфраструктура

НОВЫЙ МОСТ ЧЕРЕЗ ХРАМИ ОБЕСПЕЧИТ РОСТ ГРУЗОПОТОКОВ

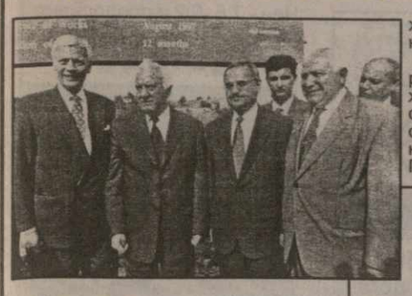

Транспортный перекресток, являющийся составной частью Евразийского коридора, формируется на грузино-азербайджанской границе, в районе т.н. "Красного моста", при активной финансовой и технической поддержке Евросоюза.

Здесь завершается строительство нового моста через реку Храми, которое ведет АО "Хидмшени". По словам его президента Бориса Чигвария, большая часть выделенных на этот проект Программой TACIS средств в размере 2,5 миллиона экю уже освоено. Мост, длиной в 238 метров и шириной в 15 метров, уже соединил оба берега Храми. Осталось завершить покрытие моста и сооружение подъездных дорог.

Одновременно осуществляется реабилитация старого "Красного моста", которую ведут совместно грузинские и азербайджанские строители. В Азербайджане завершается строительство железнодорожных мостов на реках Пойло и Тауз.

В то же время в этом районе как на азербайджанской, так и на грузинской стороне ведется строительство стационарных пограничных постов. По словам эксперта программы TRACECA Доменика Фельдайма, на реализацию этого комбинированного проекта выделено 150 тысяч экю.

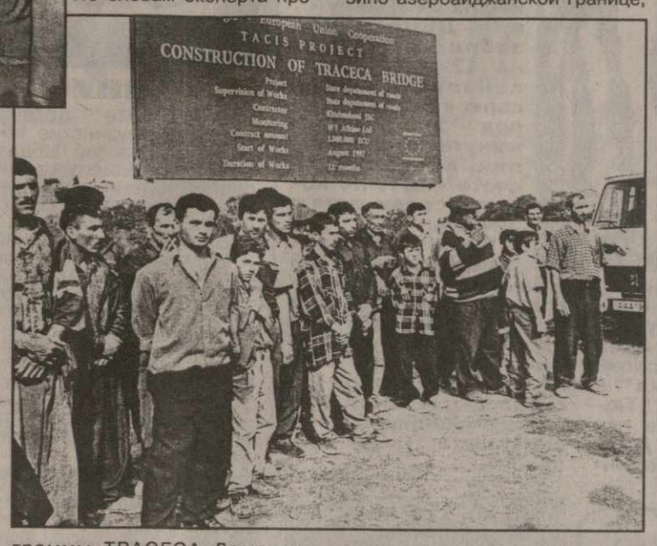

В общей сложности в регионе создается комплексная инфраструктура, которая позволит существенно повысить грузооборот товаров на транспортной магистрали. Как сообщил менеджер проекта Бартоломео Марвади, в прошлом году грузопоток на грузино-азербайджанской границе, по сравнению с предыдущим годом, возрос на 80 процентов, а с начала нынешнего года - еще на 25-30 процентов.

Анализ

ПЛЮСЫ И МИНУСЫ РАСТУЩЕЙ ЭКОНОМИКИ

Экономика Грузии - одна из самых быстрорастущих в мире, утверждается в обозрении "Направления экономики Грузии", подготовленном "Грузино-европейским консультационным центром экономической политики и правовых вопросов".

По мнению экспертов, для сохранения темпа необходимо уделить особое внимание тем аспектам стратегического курса, которые содействуют развитию частного сектора, привлечению зарубежных инвестиций. Необходимо также создать надежные механизмы борьбы с коррупцией и теневой экономикой.

Эксперты называют основные направления стратегического курса. Это - упрощение налоговой системы, совершенствование механизма гласности в работе правительства, рационализация администрации и уменьшение вмешательства государства в бизнес. Реструктуризация предприятий и ускорение приватизации, усиление банковской системы и содействие росту экспорта также отнесены к приоритетным направлениям.

По мнению экспертов, с точки зрения институциональной и структурной реформ самым значительным достижением является своевременное - до начала 1998 года - утверждение Государственного бюджета, который опирается на более реалистические параметры. Среди других положительных моментов - создание рынка казначейских обязательств, успешная реструктуризация задолженностей Грузии Китаю и Евросоюзу и определенные сдвиги в собираемости налогов, в особенности - таможенных.

По другим аспектам, как считают эксперты, ход экономической реформы "можно посчитать неудовлетворительным": приватизация характеризуется незначительным прогрессом, новый Налоговый кодекс не смог улучшить взаимоотношения деловых кругов и налоговых инспекторов. Возросла долларизация банковских депозитов.

Значительную часть ВВП Грузии (28,2 процента) составляет продукция сельского хозяйства. Одновременно заметно возрос удельный вес строительства, транспорта и коммуникаций. Доля промышленности снижается, возможно, частично из-за недостаточной организации производства.

Бесполезные и связанные со значительными тратами нормативные требования, излишне активное вмешательство государства, отсутствие гибкости в налоговой системе создают, по мнению экспертов, искусственные трудности на пути реализации новых инициатив. К этим отрицательным факторам следует отнести также нестабильное энергоснабжение и отсутствие долгосрочного кредитного капитала (не считая займов международных доноров).

По оценке Департамента статистики, теневая экономика составляет почти треть ВВП Грузии. Особенно высок ее удельный вес в секторах торговли, транспорта и строительства. Впрочем, предстоит еще большая работа по совершенствованию реестра предприятий и уточнению данных ВВП. В этой связи, считают эксперты, Департамент статистики должен установить более тесные связи с местными органами управления и банковскими структурами, которые часто сотрудничают с незарегистрированными предприятиями.

Существующая коррупция, отсталые организация и управление содействуют развитию теневой экономики и росту ее объемов. Это создает трудности в регистрации предприятий. Для решения этой проблемы необходим эффективный стратегический курс по привлечению предпринимателей в регистрируемую экономику.

Предпринимателям надо оказать содействие в реализации и регистрации их компаний в официальной экономике. Это должно быть осуществлено за счет поддержки деловых инициатив, демонополизации, создания условий для здоровой конкуренции. Между государством и предпринимателями должны быть улучшены инвестиционные отношения.

Обзор индустриального производства показывает, что уровень использования его потенциала колеблется в пределах 8-10 процентов. Основной причиной такого низкого коэффициента являются сложности со сбытом готовой продукции. В то же время многие индустриальные производства коммерчески нежизнеспособны и должны быть объявлены банкротами.

По итогам прошлого года объем продукции малых предприятий частного сектора возрос по сравнению с аналогичным периодом прошлого года на 33,7 процента. Произведенная же им продукция в общем объеме составила только 13,8 процента. Однако фактически его доля значительно выше, т.к. большая часть малых предприятий частного сектора действует в сфере теневой экономики.

Анализ прямых зарубежных инвестиций показал, что их общий реальный объем значительно превышает официально зарегистрированный. Так, в 1997 году он составил 203 миллиона долларов, в то время как официально зарегистрировано 134 миллиона долларов.

Первая цифра приведена в обзоре прямых инвестиций крупнейших компаний, поступившем в представительство МВФ в Грузии. 134 миллиона долларов зарегистрировано Министерством торговли и внешнеэкономических связей. Разница частично объясняется тем, что в данные МВФ включены и т.н. последующие инвестиции, каковой является, например, реинвестируемая прибыль.

Значительная часть инвестиций не регистрируется из-за нежелания ряда компаний легализовать информацию о своей деятельности. Так, например, от компаний, осуществляющих инвестиционные программы, связанные с маркетинговой деятельностью, не требуют формального учреждения в Грузии.

TRACECA

СОГЛАШЕНИЕ О НОВОМ ШЕЛКОВОМ ПУТИ УКРЕПИТ ВЗАИМОСОТРУДНИЧЕСТВО

ПАРАМЕТРЫ ЕДИНОЙ ТРАНСПОРТНОЙ ПОЛИТИКИ

Еще не созданное и не утвержденное Основное многостороннее соглашение о международном транспорте по развитию коридора Европа - Кавказ - Азия уже называют Соглашением Нового Шелкового Пути.

Проект этого документа сейчас разрабатывается рабочими группами, созданными в рамках программы TRACECA. Его подписание планируется осуществить осенью нынешнего года на представительном саммите глав государств-участников TRACECA, который состоится в Баку.

Как считают эксперты, основное многостороннее соглашение позволит выработать единую транспортную политику для стран-участниц TRACECA. Предполагается, что оно будет регулировать международные грузовые и пассажирские перевозки, в том числе транзитные. Их цель - развитие экономических отношений, торговли и транспортного сообщения в Европе, регионах Черного и Каспийского морей, на Кавказе и в Азии.

Из источников, вызывающих доверие, известно, что, согласно проекту Основного многостороннего соглашения, главный упор делается на либерализацию налогов, сборов и других платежей. Предполагается, что вне зависимости от их названия или предназначения они не будут взиматься с транзитных перевозок.

Исключение - оплата расходов за транспортные, таможенные, административные и специальные услуги, а также сборы за пользование транспортной инфраструктурой. Причем, тарифы за услуги в обеспечении транзитных перевозок будут предоставлены на льготных условиях.

Интересно так же, как в проекте определяются слова "международный транспорт". Это - автомобильный, в том числе прицепы и полуприцепы, железнодорожный, водный, воздушный, все виды контейнеров, трубопровод, транспортный склад. Словом, инфраструктура, которую Грузия намерена в рамках этой программы развивать и совершенствовать.

В Баку главам государств предстоит договориться и о создании межправительственной комиссии. Именно она должна будет осуществлять координацию общей транспортной политики, обеспечивая соблюдение положений Основного многостороннего соглашения. В этих целях будет учрежден постоянный секретариат, который будет иметь постоянные представительства в каждой стране-участнице TRACECA.

По заявлению министра транспорта Грузии Мераба Адеишвили, грузинская сторона полностью поддерживает идею заключения Основного многостороннего соглашения, инициаторами которого выступили президенты Грузии и Азербайджана - Эдуард Шеварднадзе и Гейдар Алиев. Оно сыграет большую роль в укреплении сотрудничества между странами, имеющими технологическую взаимосвязь в коридоре Европа - Кавказ - Азия, говорит он.

СОЗДАЕТСЯ ПРЕДИНВЕСТИЦИОННАЯ ОСНОВА

На недавней, V конференции рабочих групп TRACECA, которая прошла в Тбилиси, был принят пакет проектов, включающий инвестиционные программы и проекты технического содействия.

Данные проекты предусматривают создание нормативных и законодательных основ транспорта, поддержку и подписание многостороннего соглашения по TRACECA. В их рамках предусмотрено обеспечить средства для технического обслуживания судов на Каспийском море, в целях совершенствования навигации на Черном море провести обучение персонала, разработать нормативные акты. Будут проведены технико-экономические исследования региональной дороги Ереван - Гюмри - Батуми. Созданы центры обучения в Грузии и Казахстане.

По инвестиционным программам предусмотрено сооружение железнодорожных терминалов в Тбилиси, Кичли, Душанбе, Ленинабаде, Ашхабаде, контейнерного терминала в порту Батуми. Намечено строительство двух мостов через реки Твиви и Алгети, дороги Тбилиси - Красный мост. Будет осуществлена реабилитация и компьютеризация таможенных пограничных постов в Поти, Баку, Туркменбаши.

По заявлению Мераба Адеишвили, Грузия участвует в 16 проектах технического содействия и в трех инвестиционных проектах TRACECA. Мы придаем большое значение, говорит он, эффективному внедрению в практику выработанных техническими проектами рекомендаций.

Адеишвили отметил, что существенные позитивные изменения произошли в законодательной и регулирующей сферах, были приняты ключевые законодательные акты. В настоящее время идет интенсивная работа по совершенствованию транспортного законодательства и созданию надлежащей правовой и институциональной базы.

Министр транспорта Грузии подчеркивает "катализирующую роль проектов TRACECA в контексте взаимоотношений с международными финансовыми институтами". Мераб Адеишвили приводит в качестве примера проект реабилитации и реконструкции железной дороги Грузии, для реализации которого Евросоюз выделил грант.

По его мнению, это должно создать "необходимую прединвестиционную основу для последующего займа Европейского банка реконструкции и развития". Известно, что в рамках проекта планируется продолжение работ над техническими заданиями для инвестиционных банков. Они должны способствовать привлечению в регион инвестиций в размере 500 миллионов долларов, что должно существенно улучшить транспортную инфраструктуру.

ИСПОЛЬЗОВАТЬ МЕСТНЫЙ ИНТЕЛЛЕКТУАЛЬНЫЙ ПОТЕНЦИАЛ

В то же время Мераб Адеишвили считает, что в этих программах необходимо уделить особое внимание развитию местного интеллектуального и технологического потенциала. Они должны планироваться с учетом того, чтоб их реализация осуществлялась "в основном силами местных специалистов".

Министр транспорта Грузии предлагает "устранить существующие жесткие ограничения, которые фактически перекрывают доступ местным специалистам даже для участия в тендерах программ технической помощи".

С этой целью Мераб Адеишвили предложил на V конференции рабочих групп TRACECA существенно увеличить долю бюджета программ, предназначенную для местных экспертов. По его словам, следует пересмотреть существующие ставки оплаты местных специалистов с учетом их реальной квалификации и объема трудового участия.

На последней конференции рабочих групп TRACECA делегация Грузии представила несколько региональных проектов. Это - "Законодательная и нормативная структура транспорта - 2-й этап", "Тарифная политика TRACECA", "Повышение конкурентоспособности TRACECA".

Как считает Мераб Адеишвили, реализация этих проектов будет способствовать улучшению ситуации в странах TRACECA как на транспорте, так и в торговле.

Кроме того, Мераб Адеишвили отмечает значение проекта по изучению воздействия транспортировки грузов на окружающую среду. Он считает, что дальнейшее устойчивое развитие транспортного коридора будет во многом зависеть от решения экологических проблем. В этом контексте необходимо и планировать развитие транспортных систем.

Техническая помощь

Tacis

ПАКЕТ ПРОГРАММ СТРУКТУРНОЙ ПЕРЕСТРОЙКИ

Программа технической помощи TACIS Евросоюза оказывает большое содействие развитию инфраструктуры, частного сектора, а также содействует выполнению взятых на себя Грузией международных объязательств посредством принятия соответствующих законодательных актов. Согласно индикативной программе на 1996-1999 годы, на эти цели будет выделено свыше 32 миллионов экю.

Одновременно на постсоветском пространстве TACIS осуществляет специализированные подпрограммы, которые имеются во всех Новых Независимых Государствах. Назовем некоторые из них:

МЕЖДУНАРОДНЫЕ СТАНДАРТЫ И ОБЯЗАТЕЛЬСТВА

Она охватывает пять направлений. Первое направление - программа "Таможня". Она призвана помогать развитию таможенных служб в соответствии с международными стандартами посредством оказания консультативного содействия проведению экспертных исследований и предоставления оборудования.

Второе направление - "Статистическая программа" - помогает партнерам усовершенствовать их статистическую систему для обеспечения потребностей демократического общества и рыночной экономики.

Третье направление деятельности состоит в поддержке сферы "Стандартизация, сертификация и метрология". Оно призвано создать современную систему стандартизации и сертификации.

Четвертое - "Защита интеллектуальной деятельности". Пятое - "Защита промышленной собственности".

"ПОРОДНЕННЫЕ ГОРОДА"

Программа поддерживает становление демократических структур и эффективность управления на местном уровне посредством обмена опытом и долгосрочного сотрудничества. Государственные служащие местных администраций из ННГ проходят стажировку в ЕС, после чего обычно организуется ответный визит должностного лица из ЕС для содействия в использовании полученного опыта. Особое внимание уделяется таким проектам, как налогообложение, реформа избирательной системы, общественный транспорт и защита окружающей среды.

ПОДДЕРЖКА ПРЕДПРИЯТИЙ

Эти подпрограммы охватывают пять направлений. Первое - программа "Повышение эффективности менеджмента" - предоставляет возможность менеджерам из ННГ стажироваться в компаниях стран ЕС. В последнее время более 250 менеджеров из ННГ участвовали в программе. Второе направление - европейская сеть услуг старших специалистов - предоставляет руководителям малых и средних предприятий в ННГ возможность использовать опыт старших менеджеров из ЕС путем направления последних на предприятия-ННГ на срок от двух до шести недель. За последнее время европейские эксперты были посланы во все страны-партнеры TACIS.

"СОВМЕСТНЫЕ ПРЕДПРИЯТИЯ"

Программа TACIS получила значительное развитие. Она предусматривает различные виды поддержки на разных этапах создания и развития совместных предприятий. Это - предварительный анализ информации, проведение технико-экономических обоснований, профессиональная подготовка и передача технологий, прямое финансирование.

Полосу подготовил
Габриел НАМТАЛАШВИЛИ

Эксклюзивно для "СГ"

ЕВРОКОМИССАР ГАНС ВАН ДЕН БРУК НАЗЫВАЕТ ПРИОРИТЕТНЫМИ ПРОЦЕССЫ ДЕМОКРАТИЗАЦИИ И ДИНАМИЧНОГО ЭКОНОМИЧЕСКОГО РОСТА

- Ваш последний визит в Грузию совпал с периодом новых осложнений на пути становления ее государственности...

- Хочу выразить глубокое соболезнование семьям погибших в результате майских событий в Гальском районе Абхазии. Мы думаем о них, о беженцах, которые вынуждены были покинуть родные дома. Мы говорили об этом с Президентом Шеварднадзе.

Недавно Евросоюз принял заявление, в котором высказана поддержка Президенту Грузии. Важно, что Грузия строит свое будущее на прочном фундаменте демократического общества. Развивается экономика, чему служат стабильная валюта, растущий сектор обслуживания, земельная реформа.

В то же время последнее пребывание в Грузии произвело на меня большое впечатление. Сравнивая с 1995 годом, когда я был впервые в Грузии, увидел заметный подъем бизнеса и культурной жизни. Сегодня будущее Грузии мне видится более ясным.

Знаменательной была встреча в Тбилисском государственном университете. Я сказал, обращаясь к залу, в котором преобладала молодежь: именно вы будете играть активную роль в построении Грузии. Эти юноши и девушки скоро закончат учебу, станут предпринимателями, юристами, учеными. Однако каков бы ни был их выбор, они будут служить родной стране. А Евросоюз будет оказывать помощь Грузии с целью сохранения мира, стабильности и спокойствия.

- Неурегулированность конфликтов в Грузии, в целом в Закавказье существенно сказывается на качестве интеграционных процессов, регионального сотрудничества...

- Поиск политической развязки конфликтов требует мужества и неординарных решений со стороны его участников. Однако урегулирование противоречий в Закавказье, достижение мира и согласия в регионе представляется неизбежным. Безусловно, без высокого уровня сотрудничества регион не в силах будет максимально использовать свои природные ресурсы, а также найти свое место и утвердиться на торговых путях, связывающих Европу и Центральную Азию.

- Какую роль могут играть в этом процессе международные организации?

- При поддержке ООН необходимо добиться успеха в политическом урегулировании ситуации в Абхазии. Свои результаты должна дать Миссия ОБСЕ в Южной Осетии, Нагорном Карабахе.

Со своей стороны, Евросоюз уже финансирует реабилитационные работы в Абхазии и Южной Осетии. Напомню, что ЕС выделяет 280 тысяч экю для неотложных нужд беженцев из Гальского района, дополнительно к тем 4 миллионам экю на гуманитарную помощь Грузии в 1998 году.

- Каким представляется будущее Евросоюза накануне начала третьего тысячелетия?

- Недавно был опубликован политический документ ЕС, названный Планом до двухтысячного года. В нем отражено наше понимание будущего сообщества, намечены его контуры на начало третьего тысячелетия. Будут проведены серьезные реформы. Пересмотрим институты, которые создавались в период, когда членами сообщества были 6 стран. Потом их число возросло до 12, в настоящее время - до 15. Мы намерены довести их количество до 25 за счет стран Центральной и Восточной Европы.

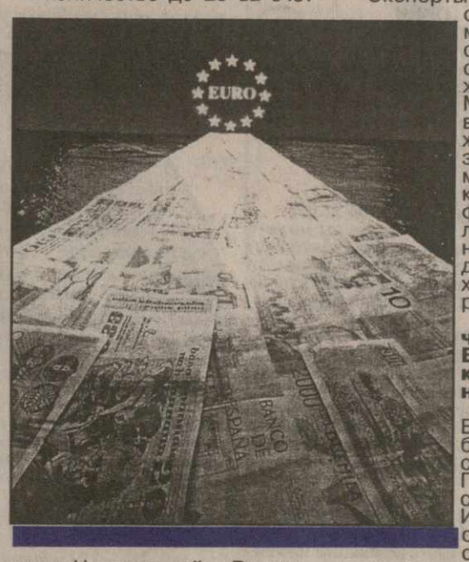

В условиях быстрорастущей экономики прибавление в сообществе почти 100 миллионов населения откроет новые возможности в торговле и инвестировании. Оно будет содействовать обмену новыми идеями. ЕС еще не приходилось решать такую гигантскую задачу, как предстоящее расширение. Вопрос не только в достижении больших экономических результатов. Этот процесс должен укрепить мир и стабильность на нашем континенте.

- Единая европейская валюта...

- С января 1999 года изменится экономическая среда в странах ЕС. Новые тенденции будут связаны с введением в 11 странах сообщества единой европейской валюты.

Эксперты предсказывают снижение стоимости бизнес-операций, преодоление издержек обмена валют. Мы считаем, что ввод евро послужит укреплению здоровой экономической политики, снижению инфляции, стабилизации монетарных условий. Она должна оказать хорошую конкуренцию доллару.

- Какое значение придает Евросоюз Кавказскому региону?

- Расширение Евросоюза приблизит границы сообщества к Причерноморским странам. Исходя из этого, сотрудничеству со странами Закавказья придается большое значение. Политическая поддержка региона была подкреплена значительной финансовой помощью. Евросоюз является его самым крупным донором. К концу 2000 года помощь в виде грантов и займов составит 800 миллионов экю. 300 миллионов экю из этой суммы предназначены для Грузии.

- Сегодня можно говорить о долгосрочной стратегии Евросоюза в регионе...

- Главное для нас - обеспечить политическую и экономическую независимость молодых государств, а также их интеграцию в мировое сообщество, сближение с Евросоюзом.

Соглашение о сотрудничестве и партнерстве между Грузией и Евросоюзом, мы надеемся, вступит в силу в ближайшем будущем. Оно упрочит наши связи во многих сферах - торговле, инвестиционной, правовой, в совместной борьбе с нелегальной деятельностью, транспортировкой наркотиков.

Пока задействовано временное соглашение. Важно, что грузинский Парламент принял постановление, по которому новое законодательство приводится в соответствие с европейским.

Процесс демократизации и динамичный экономический рост взаимосвязаны. Эти приоритеты определяют характер наших устремлений в регионе, направленных на упрочение гражданского общества.

- Значение региона возрастает в связи с реализацией крупномасштабных проектов транзита энергоносителей...

- Независимость и стабильность стран региона в решающей степени зависят от расширения торговли, коммуникационных и инвестиционных связей. И, в первую очередь, от развития энергетики. В ближайшем будущем запасы нефти и газа Закавказья и Центральной Азии должны стать новым значительным источником энергоносителей для Европы.

Ожидается, что, например, потребность стран Европы в природном газе возрастет на 50-70 процентов в 2010 году. Даже, если не будем принимать во внимание расширение ЕС.

Президент Шеварднадзе назвал страны Закавказья связующей магистралью между Европой и Азией. В этом отношении интересы Евросоюза и Грузии, как и других стран региона, полностью совпадают.

Представляется, что помощь Евросоюза по линии программы технической помощи TACIS играет огромную роль. Уже реализуются два межгосударственных проекта.

Программа TRACECA должна способствовать развитию торговых и коммуникационных возможностей стран Закавказья и Центральной Азии, поиску новых выходов на рынки мира и Европы. Верится, что эта программа может стать не только механизмом сотрудничества, но и катализатором новой финансовой помощи со стороны международных финансовых организаций и частных структур.

На эту программу Евросоюз уже привлек 50 миллионов экю, предоставленных Европейским банком реконструкции и развития, 250 миллионов экю, выделенных Всемирным банком. Заключено несколько соглашений по приведению транзитных налогов на конкурентный уровень, а также направленных на упрощение таможенных процедур.

Программа ИНОГЕЙТ окажет помощь странам Закавказья и Центральной Азии в формировании инфраструктуры сферы энергетики, проведении необходимых исследований для прокладки новых нефте- и газопроводов. На эти цели выделено 50 миллионов экю.

Задача - укрепить независимость стран региона и способствовать развитию экспортных путей для транспортировки энергоресурсов.

В целом эти программы отражают готовность Евросоюза установить стабильное партнерство со странами Закавказья и Центральной Азии как с независимыми, процветающими и демократическими государствами.

Школа

КАК НАЦЕЛЕННАЯ СТРЕЛА

Есть людские судьбы, прямые и нацеленные, как стрелы. Такова судьба Гиоргия Пачкория. Он - керамик, и трудно вспомнить время, когда он им не был. В детстве отец привозил ему керамику, а потом и глину с Сагареджойского керамического комбината - Гигла лепил, обжигал... Поступил на факультет керамики Академии художеств. И в жены взял однокурсницу, и обе дочки увлечены керамикой. Глухими были разве что годы прохождения воинской службы. Но и отсюда, когда родилась первая дочка Саломка, он прислал жене Маке "керамическую" открытку, вазу с ручками - это папа и мама по бокам, а в середине - соединяющая их дочка.

В отношении Гиоргия выражение "Академия ему много дала" было бы не совсем верным, скорее, следовало бы сказать, он сам взял у Академии все, что мог. Если ему был нужен какой-нибудь технологический рецепт, какой-нибудь ответ на беспокоивший его вопрос, он добивался своего.

На первом курсе оказался в Дагестане. Как? Его отец с приятелем как-то вдруг вспомнили, что гостили в Дагестане и видели в Балхаре великолепную керамику.

На третий день Гиоргий сел в автобус и

оказался в Балхаре. Там он познакомился с Абакаром, руководителем керамического цеха, для тех мест фигурой необычной. Дело в том, что выводить кувшины на гончарном круге здесь считалось делом чисто женским. Почему? Никто не знает. Говорят, так повелось здесь с незапамятных времен. Но нашелся-таки мужчина, нарушивший вековую традицию - Абакар. Гиоргий пробыл у него два месяца. А через два года опять вернулся с целой сумой вопросов. Хотя у него уже был опыт работы на самых крупных заводах России и Украины. На таких, скажем, как Кузнецовский, Дулевский.

Нынешняя - первая персональная выставка Гиоргия Пачкория. До сотни экспонатов, в основном чайники, удивительные, прихотливые, ни один не похож на другой. Как только находит Гиоргий все новые и новые формы?

Впрочем, жизнь так многообразна - века человеческого не хватит отразить это.

Вот, скажем, кактусы. Их в доме до сорока видов. Для кого это просто подушечки, камешки, шарики с иголками, а для Гиоргия -удивительные существа со странными характерами, очень разные. Может, когда-нибудь, думает Гиоргий, он сможет купить клочок земли, где всем будет просторно: цветам, дочкам, собакам. А пока он расчищает подвал под мастерскую, и в квартире появляется еще один новосел - реставрированная прабабушкина качалка. Возможно, она и подтолкнула к новой задумке Гиоргия - мебель с керамической инкрустацией? И ее образцы есть на выставке.

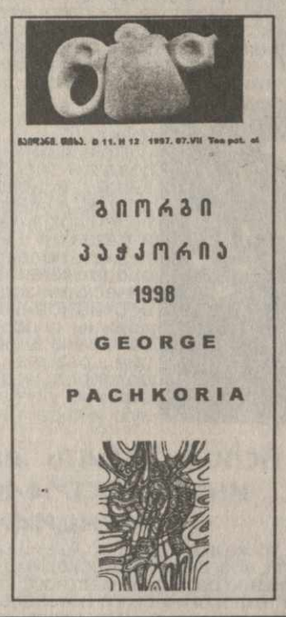

А вот ваза-дельфин, настенная пластинка с женской фигуркой - сколько он бился с куском глины, никак не подвластным! А когда он в сердцах швырнул его - вдруг перед ним оказалась, вроде бы, неловкая, но удивительно грациозная керамическая женщина.

Вначале Гиоргий, как положено, создавал эскизы. Но потом перестал, работа с глиной капризна, она меняет твои расчеты по ходу. Движение руки подсказывает форму, форма - фактуру. Движение - и это самое главное - всегда изобретательно. Подтверждением тому - выставка Гиоргия Пачкория в Галерее современного искусства, оформленная его же графикой, изящной и многоплановой. Тут и дагестанские наброски, и абстракции, и метко схваченные моменты нашей жизни. Ну, а как только закончится выставка, весь этот "реквизит" по заказу отбудет в Австрию. И многие из экспонатов выставки разъедутся по новым адресам. В добрый час!

Лили ЧХЕИДЗЕ

Спорт

НАШИ ЛЕГИОНЕРЫ - В РОССИИ

16-й тур российского футбольного чемпионата стал очень удачным для грузинских легионеров. Московский "Локомотив" в гостях обыграл "Тюмень" - 2:0. Один гол - на счету Зазы Джанашиа, который отличился на 28-й минуте встречи.

"Алания" в Элисте встречалась с "Ураланом". Очень заметны были грузинские игроки Гахокидзе и Деметрадзе. Галадзе же вышел на замену.

На счету Гахокидзе - голевая передача и удаление на 44-й минуте, а Деметрадзе забил два гола - на 42-й минуте с пенальти вывел свою команду вперед - 2:1. На 50-й минуте он же увеличил разницу в счете - 3:1. Но хозяева свели матч к ничьей.

Вновь в гостях выиграл ярославский "Шинник", которым руководит тренер Давид Кипиани. На этот раз "жертвой" "Шинника" стало московское "Торпедо". "Игра шла по сценарию, написанному Давидом Кипиани", - пишет газета "Спорт-экспресс".

ВСЕМИРНЫЕ ЮНОШЕСКИЕ ИГРЫ

В Москве продолжаются Всемирные юношеские игры. Мы продолжаем знакомить вас с результатами грузинских спортсменов.

WORLD YOUTH GAMES
ВСЕМИРНЫЕ ЮНОШЕСКИЕ ИГРЫ
ПОД ПАТРОНАЖЕМ МОК
UNDER IOC PATRONAGE

ТЕННИС

Очередные победы одержали грузинские теннисисты - Ираклий Лабадзе в напряженном поединке одолел латвийца Раймондаса Спрога в двух сетах - 6:2, 7:5.

Выиграла свой поединок и Маргалита Чахнашвили, которая в трех сетах (6:3, 2:6, 6:0) одолела сильную бразильскую теннисистку Тиерне Карлу.

Одной из сильнейших пар в турнире специалисты считают дуэт Лабадзе - Ушангишвили. Грузинские теннисисты победили тайпейскую пару Лиан-Та-Вучин - 7:6, 6:2 и продолжают борьбу за "золото" игр.

ДЗЮДО

Еще одну "бронзу" завоевали наши дзюдоисты. На этот раз отличился Гела Бараташвили в весовой категории до 55 кг. Грузинский борец одержал пять побед (три - чистые), но проиграл бразильцу Сантосу Лукасу и довольствовался лишь третьим местом.

К сожалению, в весовой категории до 50 кг мы остались без медали. Руслан Геденидзе, проиграв поляку Адаму Скулте , остался за чертой призеров.

БАСКЕТБОЛ

Как уже сообщалось, сборная Грузии проиграла четвертьфинальный матч югославам. Вчера наша команда в полуфинальном матче за пятое-восьмое место встретилась со сборной Хорватии и опять уступила - 62:69. Сборная Бразилии обыграла бельгийцев - 84:53. В итоге, сборная Грузии сыграет за 7-8 место со сборной Бельгии.

Дмитрий ОБОЛАДЗЕ

"Я рад информировать о том, что Всемирные юношесские игры в Москве оправдали наши ожидания. Желаю больших успехов всем участникам этого великого спортивного праздника. Уверен, что в Москве не будет проигравших."

Искренне Ваш Президент МОК Хуан Антонио Самаранч, маркиз де Самаранч

Память

"БОЖЕСТВЕННО НЕПОВТОРИМАЯ МУЗА СКОРБИ"

Памяти Анны Ахматовой была посвящена встреча, состоявшаяся на днях в Доме писателей. Ее организатор - международное гуманитарно-благотворительное общество "Надежда". Среди участников вечера - руководитель литературно-художественной секции "Надежды" Михаил Размадзе, второй секретарь Союза писателей Грузии Давид Мчедлури, представитель Посольства Российской Федерации в Грузии Геннадий Шевелев.

Прозвучали бессмертные строки из сборников "Четки", "Вечер", "Белая стая". Свои стихи, посвященные Ахматовой, прочли поэты Михаил Ляшенко, Шалва Мчедлишвили, Марина Нацвалова и другие.

Семейная легенда гласит: когда отец Ахматовой узнал, что дочь собирается опубликовать подборку своих стихов в столичном журнале, он потребовал, чтобы она взяла псевдоним - "не позорила славную фамилию". Дочь повиновалась, и в русскую литературу вместо Анны Горенко вошла Анна Ахматова. Высокая, красивая, невероятно гибкая - при одном взгляде на нее перехватывало дыхание. В течение полувека ее фотографировали, ваяли в мраморе и фарфоре, рисовали Амедео Модильяни, Анреп, Илья Слоним, Альтман и многие, многие другие. Стихи и статьи, посвященные ей, составили бы больше томов, чем все ее сочинения. И это - в условиях жесточайшей цензуры.

Ахматову знал и любил литературный Тифлис. Одна из первых хвалебных рецензий на сборник "Четки" появилась именно здесь в 1915 году. Ее автор, писатель и критик Георгий Робакидзе был знаком с подругой Ахматовой Саломеей Андрониковой. "Соломинка", муза Мандельштама, стала связующим звеном между Ахматовой и литературными кругами Тифлиса. На улице Леонидзе, в салоне приятельницы Ахматовой Нины Николаевны Васильевой, собирались верные поклонники творчества поэтессы. Здесь бывали Бурлюк, Хлебников, Маяковский. При свете лампы читалась "Поэма без героя", из рук в руки переходили потрепанные "самиздатовские" сборники ее стихов... Ахматовой повезло - ее талант был признан при жизни. По крайней мере, читателями. Ведь именно им принадлежала в те годы ее поэзия, гонимая, замурованная. Стихи "божественно неповторимой музы скорби", как называл ее Иосиф Бродский, выдержали испытание временем. Анна Ахматова по праву считается классиком русской литературы.

Диана ШЕРЕШАШВИЛИ

Заседание

"ОКО ГОСУДАРЕВО" - ВЗГЛЯД В СЕБЯ

О работе, проделанной Генеральной прокуратурой Грузии в первой половине 1998 года, отчитался на расширенном заседании заместитель Генерального прокурора Т.Когуа. Первое, что он отметил - это увеличение общего числа преступлений по сравнению с соответствующим периодом прошлого года на 303 единицы. Теперь эта цифра достигла 7583. Особенно ощутимо выросло число тяжких преступлений, которые составили 2923 или 36,1 процента. Однако за отчетный период не были отмечены факты бандитизма, на 125 единиц снизилось число групповых преступлений, разбоев, уменьшились кражи личного имущества граждан. Что касается военных преступлений - дезертирства, то тут, к сожалению, наметилась тенденция их роста - за 6 месяцев зарегистрировано 903 факта, что на 684 больше, чем за тот же период прошлого года. По зарегистрированным преступлениям общий показатель раскрываемости увеличился незначительно, всего на 0,2 процента. Органы прокуратуры закончили следствие по 1176 уголовным делам, из которых 315 направлены на рассмотрение судов.

Снижение количества преступлений наблюдается в 35 городах и районах страны. Улучшилась оперативная обстановка в Горийском, Душетском, Зестафонском, Каспском, Исанском и Крцанисском районах Тбилиси, в Поти, Ткибули, в целом в Мцхета-Мтианетском крае.

Вновь серьезной проблемой остается вопрос учета преступлений из-за халатного выполнения своих обязанностей сотрудниками полиции. В поиске лиц, находящихся в розыске, работники органов внутренних дел проявляют пассивность. До начала отчетного периода в розыске находились 3710 преступников, шесть месяцев нынешнего года увеличили эту цифру до 4487.

Незавидное положение и в деле нарушения прав, гарантированных законом заключенным - грубо нарушаются сроки заключения. По состоянию на 26 июня, в стране числится около 120 лиц, продолжающих отбывать "сверхсрочное" наказание.

За отчетный период за недобросовестное отношение к служебным обязанностям освобождены от должности четыре оперативных работника, дисциплинарное взыскание наложено на 18.

На заседании с отчетными докладами выступили прокуроры ряда регионов страны и подробно изложили положение дел на своих участках - как идет борьба с преступностью, как охраняется законность и соблюдаются права человека.

Заседание проходило под председательством Генерального прокурора Грузии Джамлета Бабилашвили.

Лариса ТУМАНИШВИЛИ

Футбол: эхо чемпионата мира

ФРАНЦИЯ+АЛЖИР+КАЛМЫКИЯ

Чемпионом мира 1998 года стала сборная Франции, но праздновал не только Париж. За тысячи километров от берегов Сены, в степях Калмыкии, тоже болели за французов. Вернее, за одного из них - Юрия Джоркаеффа. Одного из лучших игроков сборной Франции в Калмыкии твердо считают своим героем. В жилах Джоркаеффа течет на четверть калмыцкая кровь. Его дед покинул Россию в 1918-м, за границей женился на польке, а их сын - известный в 60-х годах футболист Жан Джоркаефф, игравший в сборной Франции на правом краю обороны, связал себя брачными узами

с армянкой.

О том, что в жилах Джоркаеффа течет калмыцкая кровь, на родине деда узнали два года назад. Президент Калмыкии Кирсан Илюмжинов пригласил отца Джоркаеффа в Элисту и предложил возглавить местный "Уралан". Мсье Жан вежливо отказался. Однако, несмотря на это, футболиста Джоркаеффа в Калмыкии называют национальным героем - популярность игрока так возросла, что пресс-секретарю президента пришлось немного охладить пыл населения: "В Калмыкии есть только один национальный герой - Кирсан Илюмжинов, хотя мы, конечно, горды достижениями одного из наших соотечественников", - заявил он.

ВСПОМНИЛИ О ЗИДАНЕ

После победы сборной Франции на чемпионате мира газеты Алжира - страны, откуда родом предки лидера "трехцветных" Зинедина Зидана, не пожалели хвалебных слов в адрес полузащитника "Ювентуса". "Зидан был ослепителен!" - пишет одна из газет. Вторят ей и другие издания: "Зидан опустил Бразилию на землю!", "Зидан - Бразилия - 3:0", "Король Франции!", "Зизу - волшебник!"

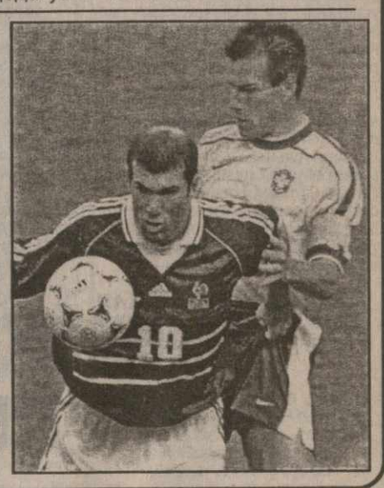

КОНФЛИКТАМ ПРОТИВОПОСТАВИТЬ РАЗУМ

Окончание

трудно бывает скрыть свое удивление, - рассказывает член правления Грузинского комитета "Диалога женщин Закавказья" Тамара Джаши.- Этот семинар - действительно диалог студентов трех соседних стран. В ходе его они не только работают рука об руку, но и обретают друзей, преодолевая укоренившиеся в последнее время в отношениях негативные стереотипы. Что, надо сказать, немаловажно, если принимать во внимание наличие в нашем, Закавказском, регионе "болевых точек". Кстати, в нынешнем году, как и в прошлом, явно чувствовалась напряженность во взаимоотношениях между армянскими и азербайджанскими студентами. Но это лишь в первый день. А все оставшееся время в ходе семинара устанавливались теплые, дружеские, партнерские контакты. Мы очень рады, что мероприятие проходит на нашей, грузинской, территории - Тбилисский государственный университет уже второй год любезно (и хочу отметить особо - бесплатно) предоставляет на две недели свои аудитории. Мы бы хотели выразить благодарность Фонду Сороса, выделившему грузинской стороне средства для организации семинара-трейнинга. И, конечно же, неоценима помощь, которую оказали в организации и проведении семинара профессор Гарвардского университета, известный конфликтолог Дэбора Уэлш и ассистирующая ей Ребэкка Чейс, а также главный вдохновитель мероприятия и координатор программы, наш соотечественник из Американского национального фонда мира Ираклий Какабадзе. Надеюсь, что нашей деятельностью нам удастся внести свой посильный вклад в дело урегулирования конфликтов в регионе, а также предотвращения их в будущем.

Дали САДАТИЕРАШВИЛИ

Кроссворд

О	Р	Е	П	Т	О	Р	Ш	Е	Р	Я	О	
У	С	Н	Н	А	К	И	В	Е	Ж	Е	Л	
А	О	Е	А	Д	Р	З	Й	С	П	И	Ш	
С	Г	Г	Б	Р	С	Д	Т	Ы	Я	Ч	Ы	
А	Ц	И	В	Е	Ч	Е	Ч	М	З	А	Д	
Н	Д	Т	А	Н	А	Ж	Е	О	В	Р	О	
И	Я	Н	К	А	Р	Т	Р	И	Е	Б	Д	
П	Н	А	И	Л	Т	В	В	К	Н	О	И	
А	Р	Е	Г	И	Е	О	Я	Р	Н	Н	Л	
Ч	Я	Д	О	Н	Р	Р	Ч	А	И	И	О	
М	Д	Ч	Г	Ж	И	Е	О	А	К	Д	Ж	
А	Р	А	А	У	Н	Ц	К	О	Ф	Е	Ь	

БИЛЬЯРД

Задание 1

Начиная с центра, двигайтесь в любом направлении - по вертикали, горизонтали, диагонали. Последняя буква одного слова - начало другого. Помните, слова могут "наезжать" друг на друга, так что смело используйте уже зачеркнутые буквы. Загнав "шар" в обозначенную "лузу", возвращайтесь к центру и заново прокладывайте путь к следующей "лузе". Итак, берите в руки "кий" - карандаш.

1. Ползающее животное, которое хотят заморить. 2. Поставщик гадального материала. 3. Моногамия по своей сути. 4. Ягодный кустарник, который, если кого поймает, будет держать в "ежовых рукавицах". 5. Заставляет сердце учащенно биться, но не чувство. 6. Еще не психоз, но путь к нему проложен. 7. То, чем обычно бьет лошадь. 8. Толстая оглобля, с которой сравнивают закон. 9. Похлебка из нее - символ предательства. 10. И снабженец, и шпион. 11. Светильник, удостоенный "пьедестала". 12. Водное пространство, на котором стоят. 13. "Улепетывающая" ткань. 14. Его пробуют, но не еда. 15. Бог как создатель мира. 16. Уносящая зубы. 17. "Чужак", попавший в организм и пасующий перед антителами. 18. Не лопата, но землю роет. 19. Зимний "продукт" летней заготовки. 20. Договор, давший название рейсам. 21. Железная пожирательница. 22. Музыкальный термин, в переводе с греческого - "увод", "унесение". А вообще-то - небольшое отклонение от темпа. 23. Имя женщины, которая стала героиней поэмы Есенина. 24. Аджарские хачапури. 25. Место для битья бьющей через край жизни. 26. Любитель халявы. 27. Разновидность отбеливающей глины. 28. Коротконогая, если верить пословице. 29. Сказочная цифра. 30. Меченый деликатес. 31. Антоним катода.

Задание 2

Из незачеркнутых букв, путем их перегруппировки, составьте слова, которые будут ответами на предложенные определения.

3-й горизонтальный ряд: Бывает неприкосновенным.
4-й: Реализация.
11-й: Кухонный "аромат".
12-й: Инвентарь колумбария.

Ответы на кроссворд, опубликованный 17 июля

Первое задание: 1. Стрелок. 2. Кладовка. 3. Автопилот. 4. Толкучка. 5. Акваланг. 6. Градус. 7. Сруб. 8. Бис. 9. Купала. 10. Амаду. 11. Урод. 12. Дыбом. 13. Крики. 14. Инвар. 15. Рио. 16. Орион. 17. Никот. 18. Тавро. 19. Отвес. 20. Сенат. 21. Свет. 22. Таз. 23. Забор. 24. Роль. 25. Скот. 26. Тромбон. 27. Нимб. 28. Бобр. 29. Слава. 30. Амур.

Второе задание: 1. Мулат. 2. Сатрап. 3. Фай. 4. Трюмо. 6. Портер. 7. Ная. 11. Круп.

Гороскоп на каждый день

18 ИЮЛЯ

Нейтральный день, но лучше не перенапрягаться.

ОВЕН (21.03-20.04)
Сегодняшний день связан с ростом жизненных сил. Возможны крупные перемены в вашей судьбе. Это время благоприятно для восполнения материальных и нравственных потерь.

ТЕЛЕЦ (21.04-21.05)
Сегодня вы можете почувствовать себя опустошенным. Кто-то захочет остаться в одиночестве, чтобы объективно оценить сложившуюся ситуацию.

БЛИЗНЕЦЫ (22.05-21.06)
Короткие поездки и деловые отношения в это время могут быть даже в ущерб себе и близким, но в дальнейшем они вполне себя оправдают.

РАК (22.06-23.07)
Сегодня можно разрешить ранее возникшие проблемы. Весьма удачными могут быть путешествия для укрепления здоровья или восстановления отношений с бывшими партнерами.

ЛЕВ (24.07 - 23.08)
Благоприятное время для любого финансового планирования. Сделки, завершенные в этот день, не будут успешными. Лучше посвятить время поискам новой информации или коротким поездкам.

ВЕСЫ (24.09-23.10)
Отношения с возлюбленными в этот день могут претерпеть изменения, и возникнут серьезные проблемы. Но, помните, что разрыв отношений - не всегда верное решение.

ЕСЛИ ВЫ РОДИЛИСЬ 18 ИЮЛЯ

Ваша жизнь будет противоречива и вам необходимо выработать волевые качества, чтобы добиться поставленных целей. Вы будете бесстрашны и независимы, однако научитесь тактичному общению с окружающими и сдерживать свой темперамент. Вам будут свойственны любовь к приключениям, предприимчивость. У вас, вероятно, возникнут трения с родными, поэтому вам не стоит рано вступать в брак. У вас будет приветливый характер и вы сможете наилучшим образом проявить себя в неожиданных обстоятельствах и в минуту опасности.

Вас ждут грандиозные успехи или большие неудачи. Но в любом случае вы сможете найти выход и сделать хорошие деньги.

Ваш крепкий организм будет легко справляться с любыми заболеваниями. Однако вы предрасположены к несчастным случаям. Особое внимание обратите на глаза.

Наиболее важные числа - 2, 7, 9, 11, 16, 18, 20, 25, 27 и 29.

Ваши счастливые камни: рубин, гранат и все красные камни.

Наиболее важные годы вашей жизни: 1, 9, 10, 18, 19, 27, 28, 36, 45, 46, 54, 55, 63, 64, 72 и 73.

ДЕВА (24.08-23.09)
Новые связи и возможные спонсоры укрепять ваше благосостояние и будут способствовать созданию надежных основ в ближайшем будущем.

СКОРПИОН (24.10-22.11)
В это время повышается деловая активность, усиливается самоуверенность. Вы проявите мощный натиск для достижения своих целей, однако это не принесет успеха. Следует быть осмотрительным в отношениях с руководством.

СТРЕЛЕЦ (23.11-21.12)
Первая половина дня благоприятна для любых деловых переговоров. Однако во второй половине может появиться ряд неприятных неожиданностей, связанных с интригами.

КОЗЕРОГ (22.12-20.01)
День характеризуется значительным ростом творческого и сексуального потенциала. Сегодня могут появиться новые возлюбленные.

ВОДОЛЕЙ (21.01-19.02)
День, насыщенный разнообразными контактами. Он может запомниться финансовыми успехами ваших проектов и дел. Могут даже поступить неожиданные предложения.

РЫБЫ (20.02-20.03)
Короткие поездки и деловые отношения могут быть в ущерб отношениям с близкими, но в дальнейшем все это окупится сполна.

Если вы не типичный представитель своего знака, то есть родились на стыке двух знаков, - сегодня лучше не возвращаться к вчерашним делам. Иначе придется переделывать то, что натворили другие.

цена 20 тетри
66432 индекс издания
Адрес редакции: 380008, Тбилиси, пр. Руставели, 42 телефон: 931158 факс: 931706
ЭЛЕКТРОННАЯ ВЕРСИЯ: http:// WWW. SVOBODNAYA-GRUZIA.COM
E-mail: NEW@CAUCASUS.NET
Редактор номера Е.Чачуа
Дежурные Ю.Гвиндадзе, Л.Трудкова
Главный редактор Тато Ласхишвили
Печатается в газетном корпусе издательства "САМШОБЛО"
ПРИ ПЕРЕПЕЧАТКЕ ССЫЛКА НА "СГ" ОБЯЗАТЕЛЬНА