ЗАРЯ ВОСТОКА

ГОД ИЗДАНИЯ 5-й.

ОРГАН ЗАКАВКАЗСКОГО КРАЕВОГО КОМИТЕТА ВКП (б) и Центрального Исполн. Комитета Советов Рабочих, Крестьянских, Красноармейских и Матросских Депутатов ЗСФСР.

Butun eləmlərin proletarlar, birləşin!
პროლეტარიანო ყველა ერთა, შეერთდით!
Пролетарии всех стран, соединяйтесь!

Цена всюду 6 коп.

РЕДАКЦИЯ И ГЛ. КОНТОРА пр. Руставели, № 8.

ТЕЛЕФОНЫ:

Редактор	9-06	Главная контора	23-31
Зав. редакцией	3-91	Экспедиция	16-73
Секретарь, инф. отд. и эконом. жизнь	9-10	Прием об'явлений	26-11
Парт. и раб. жизнь	8-04	Ночной выпуск и типография	5-08

ОТДЕЛЕНИЯ:

в Москве—М. Дмитровка, д. 10, в Баку—проезд Коммуны, № 2, в Батуме—ул. III Интернационала, 33, в Эривани—ул. Абовьяна, 8, в Сухуме—ул. Октябрьской Революции, 10, Кутаисе, Ленинакане, Гандже, Нахичевани.

Подписная цена на 1926 г. с доставкой и пересылкой:

ОБЩАЯ:		ЛЬГОТНАЯ:	
На 12 месяцев	13 р. 50 к.	На 12 месяцев	10 р.
„ шесть мес.	7 р. 25 к.	„ шесть мес.	5 р. 50 к.
„ один мес.	1 р. 25 к.	„ один мес.	1 р.

Заграницу на один год—15 долларов, шесть мес.—8 долл., на один мес.—полтора доллара. За перемену адреса—20 к.

Тариф на об'явления: За строку петитовых позади текста—40 коп., вне предлогов ЗСФСР стр. 1 руб., без наименования текста не менее 8 раз в месяц—10 проц. скидки. Объявления принимаются в главной конторе. После 4-х часов дня взимается 20 проц. сверх платы.

СЕГОДНЯ в НОМЕРЕ

ТОВ. СТАЛИН приехал в Тифлис.
МОСЬСЦИЦКИЙ—ПРЕЗИДЕНТ ПОЛЬШИ.
ВОЕННАЯ ЦЕНЗУРА в Польше продолжается.
КУЛИДЖ о разоружении Европы.
КУК ОЦЕНИВАЕТ Макдональда по заслугам.
ГОРНОРАБОЧИЕ продолжают забастовку.
БРИАН грозит отставкой.

№ 1190 Тифлис. Среда, 2 июня 1926 г. № 1190

Режим экономии и производительность труда

...нее время все чаще раз... жалобы на сравнительное ухудшение использования рабочего ... Замечается рост прогулов по ...ным и неуважительным ...м. Отмечается также ослабление ... производственных совещаний. Между тем, именно теперь ... повышение производительности зависит главным образом от ...ной рационализации производственных совещаний возраст...

...ные мероприятия, которые ...ет для проведения режима ... на участке труда, со... строгом регламентировании ...го распорядка, в соблюдении трудовой дисциплины и ...ном исполнении своих ...стей, в оживлении работы ...ственных совещаний путем ...ения их внимания на опре...ные задачи (изучение порчи ...мента, причин брака и т. д.), ...ения накладных расходов в ...различных отчислений и т. д.

Вместе с тем, должны приниматься ...ративно-организационные ме...ятия по производствам и хозяй... в целях улучшения и радио...ания аппарата и самого произ...ства.

...касается вопроса о политике ...ной платы в настоящих усло..., то здесь попрежнему мерилом ...ется соотношение между заработной платой и производительностью ... Известно, что после периода ...ленных достижений в этом от...шении, когда рост производительности опередил рост заработной платы, стало обозначаться начало обратного процесса. Так, с октября 1924 года по май 1925 года стоимость выработки на одного рабочего в промышленности выросла на 31 проц., а заработная плата — только на 14 проц. С мая же по декабрь 1925 года стоимость выработки понизилась на 15 процентов, а заработная плата увеличилась еще на 14%. Это означает разрыв между темпом роста заработной платы и накоплением материальных ценностей.

Вот почему на ближайший период времени является правильным и необходимым отказаться от требований повышения заработной платы.

Необходимо напречь все усилия к тому, чтобы заработная плата выдавалась своевременно. Явление задержки по заработной плате, которое недавно мы считали почти изжитым, вновь начинает давать себя чувствовать.

Причины задержек в выдаче заработной платы коренятся в известном стеснении, которое испытывает наша промышленность. Но, как показал опыт, организационные мероприятия по контролю над своевременностью выплаты дают положительные результаты. Этот контроль необходимо опять усилить и охватить им, в первую очередь, предприятия, наиболее угрожаемые по задолженности.

А. БАХУТОВ.

Москва.

(Передано по телеграфу).

Мир в Марокко—только передышка!

...ммы сообщают о капитуляции Абд-эль-Крима. Таким образом ...ий народ риффов пал под ...ух необузданных империализмов французского и испанского. ...лось около 2-х лет двум ре...ям, чтобы справиться с ...ем Марокко.

...ры парижского и бельгийского ...ов, каменноугольного синдиката ...го Марокко, всеобщей компании ...ников Риффа и Сотозабала, ...ов Аликантик, компании По... и других, которые вели непримиримую борьбу с риффами, должны сегодня пить шампанское в честь своей ...ы. Они смогут не стесняясь ...ировать богатства Риффа. ...ры финансового мира достигли ...ей цели. Они прекратили французское ...ство довести войну до конца, ..., будучи в плену у банкиров, не ...ли поступить иначе, как склонить ...ся их требованиям.

...ер особенно ясно выступает ...ная, с каким французское прави...ство нагрубилось над французским ...ом, когда оно заявляло о ...ых миролюбивых намерениях. Не...лько раз Абд-эль-Крим делал мирные предложения. Всякий раз люди ...ей, которые располагают судьбами Франции, пренебрежительно их отвергали, но в последнее время под давлением ...ных масс Бриан должен ...ся согласиться вступить в переговоры с делегатами риффов. Наша партия с самого начала «мирных переговоров» предостерегала рабочий класс ...ны комедии, которая должна разыграться в Уджде.

И действительно, правительства французское и испанское согласились на переговоры с представителями ...фов только под давлением масс, которые требовали немедленного мира. ...давление почувствовалось, наконец, и в парламенте до такой степени, что большинство указало правительству, что оно должно прекратить войну в Марокко.

Но силы денежные, оказались значительнее, чем давление народных масс. ...ступления и переговоры открыта ...ая широкая кампания, внушенная ...ами, которые требовали еще ...ого заключения мира полной покорности ...ых повстанцев. Бриан, который ни в ...ом не может отказать банкирам, от...ил 11 апреля представителю Абд-эль-Крима Азер-хану предварительные условия, долженствовавшие ...ть принятыми ранее всяких переговоров. Напомним их: подчинение султану, удаление Абд-эль-Крима, разоружение непокорных племен, обмен ...ленными пленниками, возможность ...ия французских и испанских войск ...ти в соприкосновение в области ...рта.

Несмотря на вызывающий характер ...их условий, риффы заявили, что принимают их, как основу для переговоров. И чтобы доказать свои миролюбивые намерения, делегаты отправились в Уджду, чтобы начать эти переговоры. Но тотчас же по прибытии ...атов мирные условия были пре...ены в простые условия прекращения военных действий и формулировали было новое условие, которое не ...ублировали: разрешение французским и испанским войскам продвинуться на 7 километров вглубь территории риффов и занять стратегические пункты. Очевидно, делегаты не могли принять этих условий: это было равнозначуще требованию безусловной капитуляции. Переговоры продолжались от 11 до 30 апреля.

1-го мая пришел из Парижа ультиматум, проинструктированный банкирами правительству «левой», и которым полномочным риффского народа давали срок до 8-го мая для принятия условий французского и испанского империализма. 8-го мая—полный разрыв. Вожди восстания отчетливо сознают, что борьба невозможна, но народ риффов сам требует отвергнуть эти унизительные условия. 8-го мая битва возобновляется с яростью: риффы решились дорого продать свою жизнь. Но за зиму французские «пацифисты» натренировали на марокканском фронте тысячи пушек и все современные средства войны. Сто тысяч человек готовы были вступить в бой. Испанский империализм со своей стороны приготовился к наступлению. С самого начала наступления его военные аэропланы принялись бомбардировать беспощадно селения, убивая тысячами женщин и детей. Мы знаем, что перед такими жестокостями империалистская буржуазия не останавливается. Но Абд-эль-Крим, желая пощадить свой народ и отдавая себе отчет в невозможности продолжать борьбу, сдался. Вот конец нового эпизода борьбы за освобождение колониальных народов.

Но неужели можно думать, что так и покончили с духом независимости, который пробивает себе путь во всех колониях? Было бы ошибочно так думать.

Победа добыта грубой силой, но борьба Абд-эль-Крима вызвала энтузиазм среди всех народностей. Уже она отразилась на событиях в Сирии, где народное движение было побеждено и утоплено в крови женщин и защитников Дамаска. Империализм мог на момент лишь затушить восстание. Но могущество его поколеблено: жестокости, совершенные во имя «цивилизации» современным капитализмом, глубоко отзовутся эхом в недрах народов Востока. Гнев будет сдержан на некоторое время. Но неизбежно идея восстания и освобождения от гнета продолжает жить: ничто не может ее остановить.

Французская компартия сделала все, чтобы поднять массы против войны в Марокко, но хотя ей и удалось создать могущественное течение, это последнее все-же не оказалось достаточно сильным, чтобы остановить вторжение, которым народ риффов раздавлен в борьбе за свободу. Наша партия с еще большей силой будет теперь требовать эвакуации Марокко и всех колоний, воспитывая французский пролетариат в том смысле, что без эвакуации борьба может возобновиться в любой момент и тогда вновь потечет кровь французского пролетария для удовлетворения аппетитов империалистов и банкиров.

Ж. ЖАКОБ,

секретарь ИККИ (от Франции).

РАЗГЛАГОЛЬСТВОВАНИЯ И ФАКТЫ

Кук о политике Макдональда

Безработица в Англии растет

ЧТО ГОВОРИТ КУК.

ЛОНДОН, 31-V. В беседе с сотрудником «Сендей Уоркер» Кук заявил: «Если лучшие члены генерального совета конгресса тред'юнионов, указывающие теперь, что они были введены в заблуждение по поводу меморандума председателя королевской угольной комиссии Семюэля, действительно желают помочь горнорабочим, то **лучшим способом сделать это и проявить искренность своих намерений явилась бы поддержка политики федерации горнорабочих, направленной на запрещение ввоза и транспортирования угля в Англию.**

Что касается правых членов генерального совета — продолжал Кук, — **это люди, все время пытавшиеся саботировать всеобщую забастовку и достигнуть успеха в этом направлении. Они теперь пишут статьи в капиталистические газеты и журналы, уверяя всех и каждого, что всеобщая забастовка была обречена на неудачу.** Например, Макдональд заявляет, что тред'юнионы должны были считаться с фактами. **Мы уже знаем из многих деклараций Макдональда, что для тред'юнионизма он весьма мало полезен, за исключением, разве, того, что достает деньги, чтобы дать возможность некоторым ниспосланным богом лидерам позировать на освещенной яркими огнями сцене Вестминстера, в здании английской палаты общин.**

Английские горнорабочие считаются с фактами и борются с тяжелыми опасностями положения, созданного разгаром системы частно-капиталистической эксплоатации шахт. **Это —жестокие факты, которых не могут изменить кривые разглагольствования в парламенте».**

Подтверждая новое поступление в размере 100,000 ф. ст. от горнорабочих СССР, Кук заявил:

«От имени английских горнорабочих выражаю им глубокую и искреннюю благодарность. Это самая большая сумма, которую когда-либо рабочие одной страны собирали для борющихся рабочих другой страны».

ПОСЛЕДСТВИЯ ВСЕОБЩЕЙ ЗАБАСТОВКИ.

ЛОНДОН, 31-V. Следующие цифры безработных дают представление о последствиях всеобщей забастовки для английской промышленности.

На хлопчато-бумажных фабриках в Бернли ныне насчитывается безработных 24,200 чел., против 5,100 чел. до забастовки; на судостроительных и машиностроительных заводах в Сендерленде насчитывается 39,000 безработных, до забастовки—3,000 чел.; на сталелитейных и машиностроительных заводах Шеффильда ныне—48,000 безработных, а до забастовки —22,500 и т. д.

На этой неделе на всех фабриках и заводах на всей территории Англии предположено ввести полсмённую рабочую неделю.

РАБОЧИЕ НЕПОКОЛЕБИМЫ.

ЛОНДОН, 1-VI. На вопрос корреспондента ТАСС, генеральный секретарь федерации горнорабочих Кук заявил, **что во всех районах держатся крепко и попрежнему не соглашаются на какое-либо понижение заработной платы и продление рабочего дня.**

Коснувшись слухов о намерении Болдуина пригласить сегодня членов исполкома федерации на совещание, Кук заявил, что такого приглашения не поступало.

НОВАЯ УГРОЗА.

ЛОНДОН, 1-VI. Происходивший в Лондоне массовый митинг железнодорожников вынес единогласную резолюцию, в которой говорится, что если железнодорожные компании не прекратят преследования участников забастовки, то железнодорожники Лондона потребуют, чтобы центральные организации железнодорожников об'явили забастовку в общеанглийском масштабе, потому **что заставит железнодорожные компании обращаться со служащими по человечески».**

УГОЛЬ ИЗ ЗАГРАНИЦЫ.

ЛОНДОН, 1-VI. Правительство намерено принять меры для доставки угля из заграницы, главным образом, из Саарской области, Силезии и Франции.

БЕЛАЯ ВОРОНА.

ЛОНДОН, 1-VI. Бывший депутат либеральной партии в палате общин Принтль в речи, произнесенной им в Дюнстебле, выступил с резкими нападками на Ллойд-Джорджа, заявив, между прочим, что Ллойд-Джордж в течение двух последних недель делал некоторые предложения рабочей партии, но все эти предложения были отвергнуты.

Отвечая Принтлю, Ллойд-Джордж заявляет, что сообщение Принтля «совершенно неверно».

Комментируя слухи о намерении Ллойд-Джорджа вступить в рабочую партию, «Сендей Уоркер» единственная воскресная рабочая газета, отражающая взгляды левого крыла английского рабочего движения, заявляет, что «партийные массы рабоч. партии не желают взять на себя функции спасителей Ллойд-Джорджа, и что всякий политический деятель, который сделает попытку ввести Ллойд-Джорджа в рабочую партию, будет сам выброшен из нее».

КОМИТЕТ СОДЕЙСТВИЯ.

ПАРИЖ, 1-VI. Комитет содействия в целях поддержки бастующих английских горняков постановил: усилить кампанию в коммунистической «Юманитэ», для чего затребовать от Англии более обстоятельную информацию, побудить реформистскую федерацию транспортников выполнить постановление международной федерации транспортников о прекращении погрузки угля в Англию; организовать по всех портовых городах и больших ж.-д. центрах комитеты содействия с участием унитарных, реформистских и автономных синдикалистских профсоюзов, командировав в эти пункты работников унитарной конфедерации труда; часть сумм, собираемых для английских горняков, обратить на поддержку французских рабочих, которые останутся без работы вследствие прекращения погрузки угля.

Варшавский фарс продолжается

Проф. Мосьсцицкий--президент

За Мосьсцицкого—281 голос, за Бнинского—200 голосов

ПИСЬМО ПИЛСУДСКОГО РАТАЮ.

ВАРШАВА, 31-V. Польское телеграфное агентство опубликовало письмо Пилсудского Ратаю с отказом от поста президента. Письмо гласит: «Благодарю национальное собрание за избрание меня президентом польской республики. **Второй раз в моей жизни мои действия получили законную санкцию. Но я не в состоянии принять пост президента ибо действующая польская конституция лишает президента возможности работать. Такое положение причинило-бы мне слишком много страданий и потребовало бы от меня слишком много уступок».**

КАК ГОЛОСОВАЛИ ПАРТИИ.

ВАРШАВА, 31-V. За Пилсудского в национальном собрании 31 мая голосовали следующие партии:

«Возрождение», группа Домбского, клуб труда, немцы и евреи. Партия «Пист» предоставила своим членам свободу действий. Также поступила и национальная рабочая партия. Украинцы и белоруссы подали чистые карточки.

«Я СПРАВЛЮСЬ С НИМИ»!

ВАРШАВА, 1-VI. «Ассошиетед Пресс» передает: «Когда Бартель после отказа Пилсудского занять место президента заявил, что он не в состоянии предвидеть, что сделает народ под влиянием разочарования, Пилсудский, усмехнувшись, сказал: **«Предоставьте это мне. Я справлюсь с ними».**

КАНДИДАТ ПРАВЫХ

ВАРШАВА, 1-VI. В виду отказа Михоила Бобрынского выставить кандидатуру на пост президента республики правые партии решили голосовать сегодня утром за **познанского воеводу графа Бнинского.**

СТАТЬЯ «ИЗВЕСТИЙ».

МОСКВА, 1-VI. «Известия» в передовой «Новое содержание диктатуры Пилсудского» пишут:

«Первое же голосование национального собрания обнаружило, что Пилсудский избирается не только голосами тех групп, которые поддержали его во время военного переворота, но и частью правых групп, против которых этот переворот был произведен. Об'единение польской средней промышленности опубликовало воззвание к народу, в котором указывает на необходимость избрания Пилсудского, так как он один в состоянии обеспечить стране порядок и спокойствие. По словам председателя союза польской промышленности, один только Пилсудский способен на удлинение рабочего дня. Против Пилсудского выступают пока еще крупные помещики, которые не уверены, что Пилсудский откажется от проведения обещанной им аграрной реформы.

Заявление Пилсудского на открытии национального собрания, что сейм и сенат — самые ненавистные учреждения в стране и что необходимо расширить полномочия будущего президента, отвечает сокровенным мечтам крупного промышленно - банковского и аграрного капиталов. Но вполне исключена возможность, что Пилсудский, несмотря на «категоричность» отказа, все же примет пост президента, если при втором голосовании получит значительное большинство. Польский фашизм обрел своего «героя».

АННУЛИРОВАННЫЕ ГОЛОСА.

ВАРШАВА, 1-VI. Из числа 61 голосов, аннулированных председателем Национального Собрания, было шесть коммунистических голосов за Ланцкого и один подлинный неизвестным депутатом за Феликса Дзержинского.

ПРЕЗИДЕНТСКОЕ КРЕСЛО—УЗКО.

ВАРШАВА, 1-VI. В кругах близких к Пилсудскому, заявляют, что он отказался принять пост президента, так как его не удовлетворяет роль, предназначаемая президенту конституцией. Без изменения конституции и предоставления президенту особых полномочий Пилсудский поста не принимает.

УЧЕНЫЙ КАНДИДАТ.

ВАРШАВА, 1-VI. Отказавшийся от поста президента Пилсудский выдвинул кандидатуру профессора Мосьсцицкого. Факт этот вызвал всеобщее удивление, так как Мосьсцицкий известен исключительно в научных кругах, как ученый изобретатель.

ПАН МОСЬСЦИЦКИЙ

ВАРШАВА, 1-VI. В кругах пилсудчиков усиленно распространяют версию, что Пилсудский отказался от поста президента, ибо не был уверен, что ему будут предоставлены расширенные полномочия. В сейме считают, что кандидатура профессора Мосьсцицкого, выдвинутая Пилсудским, имеет большие шансы. По слухам, Мосьсцицкий будет занимать пост президента временно до предоставления президенту особых полномочий. Возможно, однако, что эти версии придуманы пилсудчиками только с тем, чтобы оправдать никому непонятный шаг Пилсудского.

Прибывший в Варшаву профессор Мосьсцицкий заявил, что готов принять пост президента в случае его избрания.

РАТАЙ ВЕДЕТ ПЕРЕГОВОРЫ.

ВАРШАВА, 1-VI. Польское телеграфное агентство сообщает, что после отказа Пилсудского в сейме начались совещания партий. Председатель сейма Ратай пытался об'единить голоса своего сейма на кандидатуру профессора львовского политехникума Мосьсцицкого. Три правых партии, голосовавшие за кандидатуру познанского воеводы Бнинского, решили снова голосовать за него же.

День 31 мая в описании варшавского радио

ПАНСИОН БЛАГОРОДНЫХ ДЕВИЦ.

ВАРШАВА, 1-VI. Официальное радио сообщает: «Председатель Ратай открыл соединенное заседание сейма и сената. Национальное собрание заседает **в старом здании пансиона благородных девиц,** бывшем до войны гимназией, а потом перестроенном в зал, настолько тесный, однако, что сенат и сейм должны были чередовать свои заседания.

АЛТАРЬ ОТЕЧЕСТВА.

Открыв заседание ровно в 10 часов и исполнив необходимые формальности, принялись прочитывать 550 имен, что составляло немалый труд, принимая во внимание, что имена были и десятисложные. По мере чтения имен депутаты проходили вереницей вперед, кидали сложенные белые записки, на коих были написаны имена их кандидатов, в открытые ящики, **размещенные по обеим сторонам возвышения в форме алтаря.**

ЧАСТЬ ВОКАЛЬНАЯ.

По окончании голосования быстро сосчитали голоса. Результат был об'явлен под аккомпаниемент патетических рукоплесканий, вслед за чем депутаты быстро стали выходить с пением национального гимна, в который вскоре вмешались звуки других песен, образуя в общем картину шумного и спешного выхода.

ВЗВОЛНОВАННЫЙ МАРШАЛ ЖДЕТ.

Известие быстро распространилось, и через полчаса толпы собрались возле генерального штаба и здания варшавского гарнизона, откуда **Пилсудский вышел и с нетерпением ожидал результатов, расхаживая по улице в сопровождении ад'ютанта.**

ВЕСТЬ СТАЛА ДОСТОЯНИЕМ «МАСС».

Полк 1-ой бригады, который служил под начальством Пилсудского, выстроил ряды. Под звуки национального гимна генерал Токаженский, комендант Варшавы, об'явил о результатах выборов. Клики масс перед зданием перелались в торговый центр города и в несколько минут образовались парадирующие группы. Социалисты (ППС) проходили со своими знаменами. Вскоре десятки тысяч движущегося народа остановили городское движение.

ГРОМ ИЗ ЯСНОГО НЕБА.

Генеральный штаб и офицеры других частей после принесения приветствий Пилсудскому были освобождены от занятий в ознаменование этого дня. **Тогда из невидимых источников пришло известие об «отказе Пилсудского».** Слыша такую историю после его энергичной борьбы за это место и после стольких приветственных криков, праздничная толпа лишь смеялась и продолжала маршировать.

ТОЛПА НА МОМЕНТ ОНЕМЕЛА...

По слухи подтвердились, и толпа на момент онемела от невероятного почти утверждения, что человек, который привел армию в Варшаву, котор. радостно был встречен оппозиционными силами, который, **собственно говоря, провел самоназначение и победил враждебные партии на платформе крови и железа, мог отвергнуть наивысший в стране пост.**

ПАРАДИРОВАТЬ ДО ПОБЕДНОГО КОНЦА!

Затем, как бы решив заставить маршала принять дефилирующие массы, толпа возобновила усилия. С наступлением ночи она парадировала беспрестанно по городу. Казалось, что она готова была продолжать свои упражнения до тех пор, когда вторично соберется национальное собрание для оценки новых кандидатов в президенты, убеждая законодателей в том, **«как было бы разумно вновь выбрать Пилсудского и дать ему желательное большинство, дабы исполнить все его планы».**

Борьба до конца

ЛОНДОН, 1-VI. «Таймс» передает следующие подробности выступления лидеров независимой рабочей партии Мекстона и Кирквуда на митинге в Клайдбанке, одном из угольных центров Шотландии.

— Почти повсюду, — сказал Мекстон, — со вздохом облегчения повторяют: «слава богу, конфликт кончен». Такого мнения придерживается и мистер Болдуин и некоторые из политических лидеров и даже некоторые лидеры профсоюзов.

Советуем им изменить свое мнение, так как это неправда—слава богу, конфликт не кончился.

Отмена всеобщей забастовки была не концом борьбы, а только окончанием первой схватки. Борьба, которая началась между трудящимися и предпринимателями, есть схватка, исход которой решится не отдельными ударами.

Болдуин, Черчилль и Джойнсон Хикс правы, заявляя, что эта забастовка не просто забастовка горнорабочих, а забастовка, направленная против конституции. Так оно есть, так оно и должно быть. Неправы рабочие лидеры, которые отрицали это.

Английская конституция — вопрос спорный, так как она не только не зафиксирована на бумаге, но и вечно меняется. Я-бы изменил ее даже вплоть до уничтожения монархии, палаты лордов и палаты общин, хотя в последнем случае потерял-бы свое депутатское место. Мы должны действовать пока не изменится вся система. Это будет одной из самых ожесточенных и Упорных битв, которые когда-либо видел мир. Она продолжится долго, очень долго, и наши противники напрасно будут ждать, чтобы горнорабочие отменили свою забастовку. Мы этого не сделаем.

Поэтому пусть знают, что борьба продолжается и что мы будем бороться, пока не только горнорабочие одержат верх, но пока не будет выиграно дело всего рабочего класса.

Киркуд в своей речи заявил:

«Теперешняя борьба окончится только тогда, когда прекратится бедственное положение трудящихся.

Если произошла неудача, если в лагере оказались предатели, то вина в этом не рядовых членов тред'юнионов. Мы еще не в состоянии выяснить, каково было поведение наших генералов в этом сражении, но несомненно, что здесь что-то неладно».

КУЛИДЖ РАЗГОВАРИВАЕТ

Пусть разоружается „Европа

Америка вооружена достаточно

«СИЛА РАЗУМА».

ВАШИНГТОН, 1-VI. Выступая с речью в Арлингтоне, Кулидж, между прочим, сказал, что **Америка теперь располагает армией и флотом «достаточным для защиты Америки против нападения»** Кулидж, однако, выразил, что в будущем народы станут «действовать более силою разума, чем силою оружия».

Кулидж.

Восхваляя доктрину Монроэ («Америка для американцев»), президент сказал, что американцы в своем благополучии не должны закрывать глаза на затруднения, переживаемые Европой. **«Будем надеяться, — добавил он, — что широкое разоружение будет проведено во многих европейских странах, без чего Америке было бы невозможно оказать в полной мере свою помощь Европе».**

ПОД ТЯЖЕСТЬЮ ВООРУЖЕНИЙ.

БЕРЛИН, 1-VI. По случаю дня памяти жертв мировой войны Кулидж выступил с речью, в которой, между прочим, заявил, что **главной причиной войны было экономическое положение Европы, которая бросилась в войну, очертя голову, дабы как-нибудь спастись от тяжести вооружений.**

А франк падает

КАК ОЗДОРОВИТЬ.

ПАРИЖ, 1-VI. Последние постановления правительства относительно подхода к разрешению финансовых затруднений, идущие навстречу пожеланиям деловых кругов, рассматриваются радикалами как новый шаг Бриана к сближению с левым крылом национального блока.

Однако, социалисты и левое крыло радикалов вряд-ли поспешат с об'явлением войны правительству, если принять во внимание то, что 27 мая 59 депутатов радикалов, вопреки постановлению фракции, голосовали против обсуждения палатой вопроса об оздоровлении финансов.

ПЛАН БРИАНА.

РИМ, 1-VI. Не скрывая недовольства финансовыми планами Бриана, орган радикалов «Котидьен» заявляет, что радикалы не будут требовать обсуждения финансовой реформы в палате, если правительство сохранит независимость банкиров.

Генеральский лагерь под Лиссабоном

ГЕНЕРАЛ ГОМЕЦ КОСТА.

ПАРИЖ, 1-VI. Португальский переворот имеет реакционный характер. Переворотом руководил генерал Гомец Коста, бывший командующий португальскими войсками, сражавшимися во Франции во время европейской войны.

«БЕЗ ОКРАСКИ».

ЛИССАБОН, 1-VI. Президент Португалии заявляет свое решение иметь беспартийный кабинет и приглашает к портфелям людей «без политической окраски».

Письмо максималистов

ПАРИЖ, 1-VI. Профсоюзная комиссия партии максималистов обратилась к соответствующей комиссии компартии с письмом, в котором указывается, что ЦК максималистской партии соглашается присоединиться к инициативе англо-русского комитета единства.

Максималистские элементы в профсоюзах будут действовать в согласии с коммунистами, чтобы заставить верхушки профсоюзов присоединиться к инициативе англо-русского комитета.

Участие максималистов в посылке рабочей делегации в СССР не может быть результатом какого-либо давления на широкие круги партии, а только прямого соглашения с ЦК партии максималистов.

Положение затрудняется

ПЕКИН, 1-VI. По сообщению китайских газет, отношения между У-Пей-фу и Чжан-Цзо-Лином с одной стороны и Сун-Чуан-Фаном с другой, делаются с каждым днем напряженнее.

Из Нанкина сообщают, что Сун-Чуан-Фан не будет участвовать в созываемой конференции противников народной армии.

Волнения в Шанхае

ПЕКИН, 1-VI. 30 мая в Шанхае имели место серьезные волнения.

Рабочие и студенческие союзы об'явили 3-дневную забастовку с 29 мая. 30 мая, в годовщину шанхайских событий, большие толпы народа собрались на Нанкинском проспекте, там, где была расстреляна в прошлом году мирная демонстрация. К часу дня весь проспект был запружен народом. На место демонстрации явились усиленные отряды полиции. Полиция предложила толпе разойтись. Толпа, возмущенная побоями полицейских, начала останавливать автомобили, выбрасывать пассажиров и бить в машинах стекла.

Со второй половины дня в Шанхае прекратилось трамвайное и автобусное сообщение.

В течение дня столкновения происходили во всем городе. Полиция несколько раз стреляла в воздух или в землю, с целью рассеять толпу. Жертв, по сообщению агентства Рейтера, не было.

По городу распространились сотны тысяч листков. Повсюду расклеены об'явления и воззвания с требованием всеобщего восстания бойкота англичан и японцев.

Арестовано много студентов.

Тов. Сталин в Тифлисе

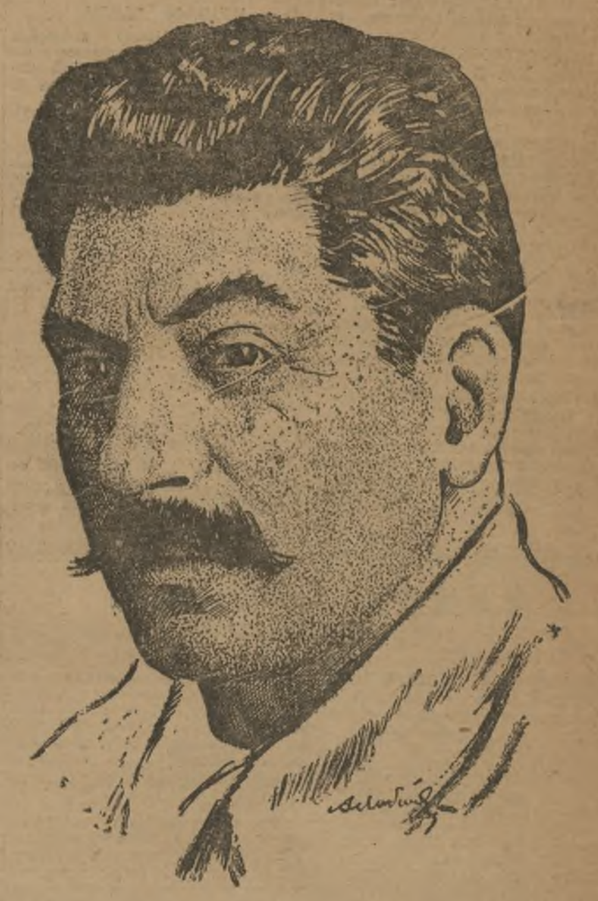

ВЧЕРА В ТИФЛИС ПРИЕХАЛ ГЕНЕРАЛЬНЫЙ СЕКРЕТАРЬ ЦК ВКП (б) тов. СТАЛИН (ДЖУГАШВИЛИ).

Встречать тов. Сталина на Военно-Грузинскую дорогу выехали т.т. Серго Орджоникидзе, Мамиа Орахелашвили и Павлуновский.

Вместе с тов. Сталиным приехал член ЦК ВКП (б) т. А. Микоян.

В Тифлисе тов. Сталин пробудет несколько дней.

Английские консерваторы о СССР

ЛОНДОН, 2-VI. Четверо консервативных членов палаты общин, посетившие недавно СССР, опубликовали отчет о своей поездке.

Положение советского правительства представляется авторам отчета. «несомненно, прочным».

Четыре задачи,—говорится в отчете,— должна поставить себе Англия в отношении СССР: добиться окончательного прекращения антианглийской пропаганды, добиться от советского правительства признания довоенных долгов английским подданным; получить возможно большие суммы в погашение этих долгов; расширить торговлю с СССР, чтобы уменьшить безработицу в Англии.

Далее доклад отмечает деятельность, которую развертывают в СССР американские и германские предпринимателя, и советует английскому правительству внимательно следить за ходом событий, чтобы не пропустить благоприятного момента для достижения удовлетворительного для обоих сторон дипломатического и коммерческого соглашения.

Финансовую политику советского правительства они считают здоровой и не сомневаются в неизбежности роста советского вывоза.

«Полагаем,—говорится в отчете,—что Россия представляет собой обширный резервуар для помещения английского капитала. Осторожное предоставление долгосрочного кредита немедленно окажет огромное влияние на развитие английской торговли. Мы должны добиться, чтобы этому сложному вопросу было уделено надлежащее внимание».

„Хорошие, в сущности, люди"...

... В октябре прошлого года завецующий Закавказским отделением «Совкино» гр. Назаров решил перевести оное отделение в Баку... И солнце там ярче, и лица фотогеничнее, и ландшафты упоительные... Словом, решил и... кончено!..

Но... расходы! Как устроить переход с наименьшими затратами? Как сберечь советскую копейку? И одержимый сим хорошим, в сущности, намерением, гр. Назаров издает следующий приказ за № 47 от 22 октября пр. года:

«... Сим об'является всем сотрудникам..., что через две недели от сего числа отделение переходит в Баку... Сотрудники, желающие продолжать службу в Баку и согласные на переезд туда без каких либо под'емных, квартирных, суточных и пр., могут подавать о сем заявления...»

И бысть смятение великое! И бысть указания хорошему, в сущности, гр. Назарову, что его приказ нарушает статьи 37 и 82 советского кодекса законов о труде, которые устанавливают на сей случай и под'емные, и проездные, и суточные... Но гр. Назаров в ответ только хорошо, в сущности улыбался:

— Не могу! Предписано свыше соблюдать экономию!.. Поверьте!

И поверили бы, пожалуй, хорошему, в сущности, человеку, если бы...

Если бы в день, когда был подписан приказ № 47, в отделение не пришла скромная бумажка из Москвы от «Совкино» за № 9 от 15 октября, гласившая:

«... Настоящим доводим до вашего сведения, что нами... выдано тов. Назарову под'емных при переводе из Терского округа в Баку 459 руб...»

Вот и судите теперь, что говорят о гр. Назарове семь сотрудников, уволенных по приказу № 47 и до сих пор, несмотря на то, что перевод отделения в Баку не состоялся, на службу обратно не принятых? Конфуз — да и только! Хороший, в сущности, человек, а поступки, в сущности, скверные!..

А ведь хороших, в сущности, людей — много. В Лагодехи, например...

В Лагодехи открылась сберегательная касса... Для хороших, в сущности, людей — хорошее, в сущности, поле деятельности... Начальник почтово-телеграфной конторы взялся за пропаганду столь рьяно, что не прошло и нескольких дней, как в кассу уже кто-то, прельстясь выгодами дела, внес — целых пятьдесят рублей!..

Но разве на этом можно успокоиться истинным ревнителям хорошего советского дела? Ни в коем случае!..

И вот... некий местный хозяйственник покоренный красноречием лагодехских пропагандистов, взял да и вложил от щедрот своих в кассу всю свою наличность: пятнадцать тысяч рублей...

А когда вложил, выяснилось, что верхи против хранения таких сумм в сберегательной кассе... Хозяйственник наш колобком в кассу:

— Пожалуйте-мол мой вкладец обратно!...

Тут-то и началось! Во-первых, в лагодехской кассе денег не оказалось, ибо она переслала их уже в сигнахское казначейство, а потому пришлось три недели марать бумагу... Во-вторых, сигнахское казначейство на четвертую неделю прислало не пятнадцать тысяч плюс проценты, а пятнадцать тысяч... минус почтовые расходы около 49 руб. И, наконец, в-третьих, главное управление почт и телеграфов, узнав, что через его лагодехскую контору неожиданно вложена такая денежная сила, посменно известило своих лагодехских подданных, что конторе полагается 113 руб. комиссионных за пол года, каковые необходимо получить с клиента в срочном порядке, ибо сумма эта уже распределена по соответствующим статьям...

Злополучный хозяйственник, скорбя о 49 ухнувших рублях, клянет тот час, когда он этот вклад сделал.

Вот вам и хорошее, в сущности, начинание в Лагодехи, а из него вышла одна сплошная неприятность... А почему?

Потому что за тонкое дело это взялись люди «хорошие, в сущности», говоря о которых обычно мягко добавляют:

— Но не тово!..

И выходит у них посему или не прикрытое безобразие, или откровенная глупость...

МИХ. ДАНИЛОВ.

В ПОСЛЕДНИЙ ЧАС

НОВАЯ ОТСРОЧКА.

ПАРИЖ, 2-VI. Дебаты о французских финансах вновь отложены Брианом.

ПОЕЗДКА БЕРМСТОРФ.

БЕРЛИН, 2-VI. Германский представитель на предварительной женевской конференции по разоружению граф Бермсторф вернулся в Берлин и доложил о ходе работ конференции.

«ЗА НАРУШЕНИЕ 7 ЗАКОНОВ».

БЕРЛИН, 2-VI. Баденский депутат коммунистка Фрида Ундер приговорена лейпцигским верховным судом к 2 годам тюрьмы «за подстрекательство к государственной измене и за нарушение семи законов, обеспечивающих республиканский строй».

МАХАДО ОТКАЗАЛСЯ ОТ ВЛАСТИ.

ЛИССАБОН, 2-VI. Президент Португалии Бернардо Махадо отказался от своего поста.

700 ЛЕТ ГОРОДА ЛЮБЕКА.

БЕРЛИН, 2-VI. В Любеке началось сегодня празднование семисотлетнего существования Любека, как имперского города.

ПЕРВЫЕ ХЛОПКООЧИСТИТЕЛЬНЫЕ МАШИНЫ.

ЛЕНИНГРАД, 2-VI. На заводе им. Ленина состоялась проба первых хлопкоочистительных машин, изготовленных в Советском Союзе. Результаты пробы блестящи. Машины не уступают американским.

ЛЬГОТЫ НИЖЕГОРОДСКОЙ ЯРМАРКЕ.

МОСКВА, 2-VI. С 15 июня по 15 сентября НКПС устанавливается льготная перевозка грузов на Нижегородскую ярмарку. Льготный тариф ниже действующего на 10-25 проц.

МОСЬСЦИЦКИЙ ИЛИ БНИНСКИЙ?

ВАРШАВА 2-VI. Согласно польской конституции, президент выбирается абсолютным большинством. Так как ни один из кандидатов абсолютного большинства не получил, то предстоит перебаллотировка, в которой участвуют только Мосьсцицкий и Бнинский.

НОВЫЙ РУМЫНСКИЙ ПАРЛАМЕНТ.

ВЕНА, 2-VI. По окончательным подсчетам из 5 мил. избирателей на выборах в румынский парламент приняло участие 2,460 тысяч. Партия Авереску вместе с национальнинстрами получила 53 проц. поданных голосов, оппозиционный блок — 30 проц., либералы — 7 проц., фашисты—5 проц., с.-д. — 1.5 проц. Правительственный блок получил 286 мест, либералы (пропуск), оппозиционный блок — 77, фашисты — 9. Бывший премьер Братиану потерпел поражение и в парламент не избран.

ПОЛЕТ ПЕЛЬТЬЕ

ПАРИЖ, 2-VI. Пельтье через 2 недели возобновит свой полет Париж—Токио.

МОЩНЫЙ ПАРОМ.

ВОЛЬСК, 2-VI. Начата постройка громадного парома для перевозок через Волгу поездов ж. д. Нижний—Котельнич. Паром будет поднимать 20 вагонов.

ГРАНДИОЗНЫЙ ПОЖАР.

ИВ ВОЗНЕСЕНСК, 2-VI. На хлопковом заводе около Киньшмы вспыхнул пожар. В огне погибло 50 тыс. пуд. хлопка. Убытки достигают 1 мил. рублей.

ПАРОХОДЫ-ХОЛОДИЛЬНИКИ.

ЛЕНИНГРАД 2-VI. Закончена постройка двух морских пароходов-холодильников, которые будут спущены на воду в конце июня.

120.000 ТОНН КЕРОСИНА.

МОСКВА, 2-VI. 31 мая Нефтесиндикатом подписан договор с «Вакуум-Сойль» на продажу ему 120.000 тонн керосина.

300.000 РУБ. АНГЛИЙСКИМ ГОРНЯКАМ

МОСКВА, 2-VI. 31 мая ВЦСПС перевел в адрес английской федерации горнорабочих 300.000 руб. для оказания помощи бастующим горнякам.

РАДИО-ТЕЛЕФОН

„ЗАРИ ВОСТОКА"

(Через Москву)

ПРОФ. МОСЬСЦИЦКИЙ СОГЛАСИЛСЯ.

ВАРШАВА, 2-VI. Мосьсцицкий согласился занять пост президента и принесет присягу в заседании национального собрания 2 июня.

ПРЕЗИДЕНТ — ЗНАТОК ЯДОВИТЫХ ГАЗОВ.

ВАРШАВА, 2-VI. Президент Мосьсцицкий, кандидат Пилсудского, проф. химии Лембергского университета и директор фабрики ядовитых газов в Хоргове, избран президентом Польши. За него подано 281 голос, 200 голосов подано за Бнинского и 1 за Марека, 63 воздержались.

ПОД ВОЕННОЙ ЦЕНЗУРОЙ.

ВАРШАВА, 2-VI. Варшавский широковещатель опять находится под военной цензурой.

«ОБЛЕЧЕНИЕ ВЛАСТЬЮ» — В ПЯТНИЦУ.

ВАРШАВА, 2-VI. Из Варшавы сообщают американской прессе: **«Первым шагом происходящего политического форса была внезапная отсрочка на пятницу той церемонии «облечения властью», которая назначена была на сегодняшний вечер. Мотивом, повидимому, являются выплывающие на поверхность новые силы и необходимость успокоить некоторые группы перед тем, как приступят к проведению программы реформ Пилсудского».**

БРИАН КАТЕГОРИЧЕН.

ПАРИЖ, 2-VI. Палата депутатов отклонила предложение правительства об отсрочке прений по финансовой реформе и постановила немедленно перейти к запросу о финансовой политике правительства. Бриан заявил, что считает прения о финансовой реформе несвоевременными. **Если палата откажется немедленно заявить доверяет-ли она правительству, то правительство подаст в отставку.**

ВЫСТУПЛЕНИЕ КРУПСКОЙ.

МОСКВА, 2-VI. На сегодняшнем заседании всероссийского с'езда крестьянских комитетов взаимопомощи выступила Крупская, встреченная восторженной овацией. Крупская призывала бедняков и середняков к об'единению и кооперированию для поднятия благосостояния деревни и ее культурного уровня.

С ПУСТЫМИ РУКАМИ.

БЕЛГРАД, 2-VI. Юго-славский министр иностранных дел Пинчич вернулся в Белград из Парижа с пустыми руками. Говорят, он предполагал заключить дружественное соглашение с Францией.

ЭПСОМСКИЕ СКАЧКИ.

ЛОНДОН, 2-VI. Приняты особые меры для сокращения движения по поводу завтрашних скачек в Эпсоме, неподалеко от Лондона, только половина обычного числа поездов будет пущена в виду сокращения потребления угля.

МОСЬСЦИЦКИЙ — ПРЕЗИДЕНТ.

ВАРШАВА 2-VI При втором голосовании президентом Польши избран профессор Мостьцицкий, получивший 281 голос.

За кандидата правых — познанского воеводу Бнинского — подано 200 голосов.

ВОСТОК

Телеграммы

ЕГИПЕТ — ПОРОХОВОЙ ПОГРЕБ.

ЛОНДОН, 1-VI. Корреспондент «Морнинг Пост» сообщает, что серьезность положения в Египте усиливается. Английский комиссар лорд Джордж-Ллойд имел продолжительную беседу с Заглул-пашой, лидером египетских националистов, получивших большинство на недавних выборах, об условиях, на которых может быть образовано националистское правительство. Заглул-паша отказался дать требуемые гарантии. В заключение корреспондент сообщает, что атмосфера в Египте крайне напряжена. «Страна представляет пороховой погреб. Достаточно искры, чтобы произошел взрыв».

ВОССТАНИЕ В СУДАНЕ.

АЛЕКСАНДРИЯ, 1-VI. В Судане третий месяц продолжается восстание местных племен против англичан. Повстанцы, число которых достигает нескольких тысяч человек, хорошо вооружены. Особенно упорные бои происходили в Нубийских горах, в районе Эльсамина. Насчитывают много жертв. В борьбе с повстанцами англичане пользуются всеми родами оружия, в том числе аэропланами.

«ХАКИМИЕТ МИЛЛИЕ» О БОЛГАРИИ.

СТАМБУЛ, 1-VI. Официоз «Хакимиет Милие» заявляет, что агитация фракийских организаций мешает установлению нормальных отношений с Болгарией.

Газета допускает, что в Болгарии имеется течение недовольства существующим положением на Балканах, но сомневается, чтобы серьезные политики расчитывали на возможность расширения Болгарии в сторону Турции.

Смерть академика Стеклова

ПОСЛЕДНИЕ ДНИ СТЕКЛОВА.

ЛЕНИНГРАД, 1-VI. Известие о смерти академика Стеклова явилось полной неожиданностью. Стеклов переехал в Крым для поправления здоровья по настоянию друзей.

Несмотря на болезнь, Стеклов во время своего трехдневного пребывания в Севастополе подробно знакомился с работой биологической станции. Еще 3 дня тому назад от него было получено письмо успокоительного характера.

Тело покойного будет перевезено на Гаспра для погребения в Севастополь.

МОСКВА, 1-VI. В беседе с сотрудником печати по поводу смерти проф. Стеклова т. Луначарский заявил:

«Стеклов являлся выразительной фигурой русской математической школы. Он пользовался большой известностью заграницей. Советская власть, пролетариат и крестьянство СССР должны почтить, кроме того, в его лице официального представителя науки (он был вице-президентом Академии наук), который тотчас после революции поставил себе целью примирить интеллигенцию с новыми порядками и наладить общую работу с советской властью».

Академик Стеклов

Академик Стеклов.

Совершенно неожиданное сообщение о кончине акад. Вл. Андреев. Стеклова, находившегося до самого последнего времени в полном расцвете сил, произведет, конечно, потрясающее впечатление на весь научный мир, и не только в пределах СССР.

Невозможно в краткой газетной статье хоть сколько нибудь подробно охарактеризовать этого крупного математика, выдающегося деятеля на поприще распространения точных знаний, исконимого учителя многих современных математиков, действовавшего не только своими ценными научными трудами, но и огромным личным обаянием.

В. А. Стеклов является учеником и продолжателем одного из крупнейших мировых математиков последнего времени академика А. М. Ляпунова. В. А. только немногим пережил своего учителя (скончавшегося в 1918 г.).

В. А. родился 28 декабря 1863 г. в Нижнем Новгороде. Осенью 1882 г. он был зачислен на физ.-мат. факультет московского университета, откуда в 1883 г. перешел в харьковский университет, который окончил в 1887 г., и был оставлен при нем стипендиатом, при кафедре прикладной математики.

В 1890 г. Стеклов сдает испытание на степень магистра прикладной математики, а в январе 1891 г. утверждается в должности приват-доцента. В 1893 г. он защищает магистерскую диссертацию на тему «О движении твердого тела в жидкости».

В 1902 г. В. А. защищает свою докторскую диссертацию «Общие методы решения основных задач математической физики», которая была переведена впоследствии на французский язык и доставила автору европейскую известность (перевод помещен в «Анналах» университета Тулузы). В том же году В. А.—ординарный профессор харьковского университета; в 1903 г.—член-корреспондент российской академии наук; с 1906 г.—профессор петербургского университета; с 1910 г.—адъюнкт академии, а в 1912 г.—академик.

В 1919 г. Стеклов избран вице-президентом академии и в этой должности оставался до смерти.

Он был также председателем правления академии, директором физико-математического института при академии наук, членом различных академических комиссий, членом международного редакционного комитета по изданию сочинений знаменитого математика Эйлера.

Во время последнего международного конгресса математиков (в 1908 г.) в Торонто (Канада), он был избран почетным членом торонтского университета.

В. А. Стеклов опубликовал 50 ценных научных работ, преимущественно на французском языке. Работы эти, касаются, главным образом, вопросов математической физики. В. А. значительно подвинул вперед основные задачи теории потенциала и создал так называемую «теорию замкнутости»—теорию, имеющую огромное значение во всех вопросах математической физики и вообще у нас на все современные курсы.

Обзорные сводки своих работ в этом направлении он положил в ряде лекций, читанных в ленинградском университете для друзей и учеников его. Автор этих строк имел счастье присутствовать этим лекциям, длившимся два академических года (1919 и 1920 г.г.) и вызывавшие почти всегда оживленный обмен мнений, в которых живейшее участие принимал сам В. А. Эти лекции изданы теперь под заглавием «Основные задачи математической физики» (два тома, 1922—1924 г.г.).

Проф. Н. Мусхелишвили.

По Советскому Союзу

ВОЛГА НАСТУПАЕТ.

АСТРАХАНЬ 1-VI. Вода на Волге прибывает с большой быстротой. Положение создалось напряженное. Мобилизовано 6.000 человек и свыше ты сячи подвод для насыпки валов вокруг города.

НИЖНИЙ НОВГОРОД, 1-VI. В Нижней Слободе, расположенной на берегу Волги, близ Нижнего Новгорода, произошел громадный обвал земли, вызвавший подмывом высокого волжского берега во время наводнения.

В Волгу обрушилось 10 домов и большая площадь земли, занятая парниками. Обитателям домов удалось спастись.

ТЕХНИЧЕСКОЕ СНАБЖЕНИЕ НЕФТЕПРОМЫШЛЕННОСТИ.

МОСКВА, 1-VI. На заседании правления ЦУПрема заслушано и принято постановление по докладу о техническом снабжении нефтяной промышленности в 1925—26 г.

Решено ближе подойти к нуждам нефтяной промышленности, организовав на главных заводах, вырабатывающих нефтяное оборудование, специальные нефтяные отделы. Нефтяным трестам предложено не загружать металлозаводы заказами, а производить их в строгом соответствии с действительными потребностями по производственной программе.

Вопросы расчетов между отдельными трестами в каждом отдельном случае поручено урегулировать бюро по заказам нефтяной промышленности путем согласования с заинтересованными управлениями ВСНХ СССР.

ВОЛХОВСТРОЙ.

ЛЕНИНГРАД, 1-VI. По данным комиссии Главэлектро, Волховстрой будет окончательно готов в марте 1927 г. С ноября начнут работать только 4 турбогенератора.

ОБЩЕСТВЕННЫЕ РАБОТЫ В МОСКВЕ.

МОСКВА, 30-V. На общественных работах в Москве будет занято 50.000 человек. На проведение этой работы ассигновано 2,900,000 рублей.

ВСЕРОССИЙСКИЙ С'ЕЗД КРЕСТКОМОВ.

МОСКВА, 1-VI. 30 мая открылся Всероссийский с'езд представителей крестьянских обществ взаимопомощи. На с'езд прибыло 200 делегатов.

Калинин, встреченный бурными аплодисментами, приветствовал с'езд от имени ЦК ВКП.

В КОТЕЛЬНИЧЕ.

ВЯТКА, 1-VI. В Котельниче жизнь входит в нормальное русло. Погорельцы размещены в уцелевших сараях и пригородных деревнях. Всем нуждающимся регулярно оказывается помощь. Недостатка в продовольствии не ощущается, благодаря бесперебойному подвозу из Вятки. Четырехтысячное собрание погорельцев выразило горячую благодарность губернаниям за быстро оказанную помощь.

О КОМАНДИРОВКАХ В КУРОРТНЫЕ РАЙОНЫ.

МОСКВА, 1-VI. Президиум ВСНХ СССР категорически воспретил хозорганам направлять на летнее время в «командировки» в курортные районы своих работников по служебным поручениям, не вызывающим действительной необходимости.

МОЩНЫЙ ТЕЛЕФОН—АВТОМАТ.

ЛЕНИНГРАД, 30-V. Трест завода слабого тока заключил соглашение с наркомпочтелем на постройку в Ростове на Дону первой в СССР телефонной станции, обходящейся без телефонисток. Станция рассчитана на 6.000 абонентов.

СМЕРТЬ ПРОФ. НЕСТЕРОВА.

МОСКВА, 2-VI. **30 мая в Москве скончался известный знаток лесного хозяйства проф. Нестеров. Нестеров — сын крестьянина, Вятской губ.**

ПЕНСИЯ ВНУКУ МУРАВЬЕВА-АПОСТОЛА.

ПОЛТАВА, 2-VI. **Наркомсобес Украины утвердил индивидуальную пенсию в 60 руб. в месяц внуку декабриста Муравьева-Апостола Смагину. Смагин был другом Короленко и Чехова. В 1906 году у него в Полтаве была центральная штаб-квартира революционеров. После восстания потемкинцев у него скрывался руководитель восстания Матюшенко.**

Советское Закавказье

(ПО ПРЯМОМУ ПРОВОДУ, ТЕЛЕГРАФУ И ТЕЛЕФОНУ ОТ НАШИХ КОРРЕСПОНДЕНТОВ).

С'езд железнодорожников в Ленинакане

ЛЕНИНАКАН, 1-IV. Восемь вагонов специального поезда в полночь отбыли из Тифлиса, вся в Ленинакан около 200 делегатов VI Закавказского с'езда железнодорожников.

Спать не пришлось. Еще только бросились в окнах спицы, когда на всех промежуточных станциях поезд начали встречать толпы рабочих, комсомольцев и пионеров со знаменами и оркестрами. Приветственные речи, краткие, но преисполненные искреннего чувства.

— Мы приехали, — говорят выступающие делегаты, — лишний раз подчеркнуть межнациональную солидарность трудящихся Закавказья, и здесь, на полях, еще носящих ужасные следы дашнакского владычества окончательно утвердить прочный союз труда и нашей.

С ответными приветствиями выступали рабочие и населенных блузах, дети старики и женщины. Не меньше чем по часу простоял поезд в Сванине и Караклисе.

Грузинская речь смешивалась с татарской и армянской. Людские слова смешивались с медным пением оркестров, хором детских голосов, криками «ура».

В семь часов вечера в заново отделанном помещении железнодорожного клуба открылось торжественное заседание с'езда.

Председатель дорпрофсожа с. Сабашвили, открывая с'езд, заявил, что это первый с'езд железнодорожников Закавказья, происходящий в условиях благоприятной экономики. Работа транспорта Закавказья перевалила довоенную норму. Имеется на лицо значительное улучшение быта рабочих. Повышена производительность. 95% железнодорожников — члены профсоюза, 90% железнодорожников кооперировано.

В президиум избрано 19 человек. Почетными председателями избраны тт.: Сталин, Томский, Андреев, Орджоникидзе, Эллава, Амбарцумян.

От ЦК КП (б) А. приветствовал с'езд т. Бакуйн, который напомнил собранию о том, что ленинаканские железнодорожники первые в 1920 году подняли большевистское восстание, потеряли в боях ряд лучших товарищей.

Говоря от имени ЦК союза, т. Данилов торжественно заявил, что проехав закавказскую линию железных дорог, он нашел их не в худшем состоянии, чем линии российских железных дорог.

— **Впереди**, — сказал он, — **три основных задачи: подготовить организационно новые кадры, воспитать их в духе советско-национального самосознания и твердо проводить режим экономии путем содействия хозяйственникам.**

Т. Якубов, также остановившись на режиме экономии, сказал, что эта экономия должна осуществляться не из кармана рабочего, а поднятием производительности.

Затем с приветствиями выступали представители Закаркома ВКП (б), комсомола, газет «Гудок», Мушак и др. Получены и оглашены приветственные телеграммы от т. Миха Цхакая, Совнарфа Грузии, 57.000 железнодорожников Северо-Кавказских железных дорог и т. д.

Особенной торжественностью отличалась передача знамен. Ленинаканские рабочие вручили знамя шестому с'езду. Тифлисские рабочие передали знамя ленинаканским рабочим. Рабочие ленинаканского узла — рабочим тифлисского узла, ленинаканцы бакинцам и обратно.

Баку, передавая армянскому пролетариату огромное знамя, просил твердо держать его в рабочих руках, помня, что на нем кровь Шаумяна, Джапаридзе и Азизбекова.

Последствия ливней

ТЕЛАВ, 1-VI. Вследствие непрерывных дождей на последние шесть недель все местные реки, принявшие наводнение большие убытки.

На реке Алазани утонуло 6 человек, 8 лошадей, 2 пары буйволов. Река Кисисхеви снесла 5 мельниц. Река Турдо грозит селению Ахатели. Ахметская речка унесла около 40 десятин посевов; река Дуруджи затопила село Кварели, в котором погибло много скота, снесены сады, поля и виноградники. Такое же положение в сел. Шильда, Пшавели и Ахал-Сопели.

Сообщение между отдельными селами прервано несколько дней, так как переехать через бурные потоки невозможно.

АГДАМ, 1-VI. Сильным наводком размыт берег и часть Ходжалинского моста. Приступлено к восстановительным работам.

ЛЯКИ, 1-VI. От значительных ливней пострадали посевы 3 селений.

Кочевки

ЛЮКСЕМБУРГ, 1-VI. После небольшого перерыва из-за дождей и холодов приостановившееся было движение баранты вновь возобновилось. Нисее от ст. Сандар по границы Армении занято кочевниками и барантой Сонахского уезда.

ДЕЛИЖАН, 1-VI. Вследствие дождливой и холодной погоды кочевники еще не выступили на кочевки. На горах наблюдается и холодная погода.

Виды на урожай

ЛЮКСЕМБУРГ, 1-VI. Посевы пшеницы, ячменя и ржи в Борчалинской долине находятся в прекрасном состоянии. Пшеница местами уже доходит до 1½ арш. высоты и имеет длинный колос. В нагорной части уезда посевы также находятся в отличном виде и обещают хороший урожай.

Рынок

ЛЕНИНАКАН, 28-V. Коммунальным банком получено 60 ваг. цемента и 10 ваг. досок. Цены на рабочие руки подорожали.

БАТУМ, 28-V. В адрес «Хлебопродукта» доставлено из Новороссийска 2 вагона подсолнечного масла и 4 ваг. муки. На складах «Хлебопродукта» 60 вагонов муки и 10 ваг. кукурузы.

Жизнь и суд

НОРБАЯЗЕТ, 1-VI. Выездная сессия главного суда Армении приговорила Ватана Георгяна за похищение девочки к трем годам и Сарибега Мавсяна, оказавшего ему содействие, к одному году заключения с поражением в правах.

ПОТИ, 1-VI. Предается суду 5 сотрудников водного хозяйства и между прочим, отец и сын Толурия и зав. осушкой Колхидских болот инж. Кузнецов по обвинению в растрате 17.000 руб.

ГЯНДЖА, 1-VI. Суд приговорил б. начальника хозяйственной части № полка Аббаса Идриса по обвинению в злоупотреблениях по службе к 8 годам заключения, двух красноармейцев, по обвинению в соучастии, к трем годам и трем с полутора годам заключения. Суд постановил привлечь к ответственности за недосмотр командира полка Мустафаева.

БАТУМ 31-V. Сотрудники кооператива «Боец ККА» Муралов и Акопов за растрату приговорены условно к 1 году 2 месяцам заключения. Сотрудник Шатирзиянов, обвинявшийся в растрате 700 руб., по недоказанности оправдан.

27 РАСТРАТ.

СУХУМ, 31-V. За последние месяцы в профессиональных союзах Абхазии произведено 27 растрат на сумму свыше 10.000 рублей. Все растратчики преданы суду.

Заготовки

ГЕОКЧАЙ, 1-VI. «Кейбрадзиа» заготовило свыше 9 тыс. пуд. шерсти.

ТЕЛАВ, 1-VI. Зак. жел. дорога с начала года заготовила в Телавском уезде более 150.000 шт. шпал, 9.300 саж. дров, 4.600 саж. досок и 54.000 пиломат. углей. Заготовки главным образом, произведены в Земо-Ходжашенской и Панарульской лесной дачах.

Геологические разведки

ЭРИБАНЬ, 1-VI. Выехала изыскательная партия в Даралагез для производства геологической разведки. Вторая партия выезжает на-днях в Эриванский и Ленинаканский уезды для разведок цемента. Скоро начнутся разведки по побережью Севанского озера, где имеются залежи хромита и тяжелых металлов.

За день

ПРОИЗВОДСТВО ПОСТРОЕК

БАКУ, 1-VI. Всем предприятиям ВСНХ категорически запрещено производить постройки без смет, утвержденных управлением государственными предприятиями.

НАЧАЛО СТРОЙКИ НА ЗЫХЕ.

БАКУ, 1-VI. Фабрика им. Ленина приступает к постройке поселка для рабочих. ВСНХ утвердил типовой проект дома на шесть квартир.

КОВРЫ ИЗ ТАЙНИКА

БАКУ 1-VI. Азер. гос. музей, осмотрев ковры, извлеченные из потайника в доме бывш. Мильмана в Черном городе, нашел, что 8 из них представляют большую ценность, как музейные образцы. В попорченных коврах отобрано 40 кусков, также представляющих большую ценность, как образцы. Музей ходатайствует о передаче ему этих ковров.

ЭКСПОРТ ФАНЕРЫ

БАТУМ, 1-VI. Закгосторгом отправлено с пароходом Паке «Фрижа» с назначением в Марсель 2 вагона ореховой фанеры.

ТЕЛЕФОНИЗАЦИЯ ПОРТА

БАТУМ 1-VI. В портовом дежурстве установлена центральная телефонная станция с 20 коммутаторами для непосредственной связи с механическими мастерскими, маяком, гидро-метеорологической станцией и др. учреждениями и службами порта.

ЦЕМЕНТ.

БАТУМ, 1-VI. Прибыло на пароходе «Василий Фомин» 54.000 пуд. цемента для строительных нужд порта и др. предприятий.

ЗАЛИВКА БОЛОТ

БАТУМ, 1-VI. Профилактический отряд при малярийной станции приступил к заливке нефтью всех заболоченных мест и озер, расположенных по периферия города.

БЕЗДЕФИЦИТНЫЙ БЮДЖЕТ.

ТЕЛАВ, 1-VI. Утвержден первый бездефицитный бюджет города в размере 108 тыс. руб.

Т. КУЧАИДЗЕ В НАХИЧЕВАНИ.

НАХИЧЕВАНЬ, 1-VI. Проездом в Джульфу заехал в Нахичевань наркомздрав Грузии т. Кучаидзе и осмотрел детскую консультацию, амбулаторию, старую и новую больницы.

Турецкая плавучая выставка

БАТУМ, 1-VI. По поводу ожидающейся в Батуме турецкой плавучей выставки турецкий вице-консул сообщил нашему сотруднику:

— Турецкое правительство для ознакомления иностранных рынков с товарами турецкой продукции организует совместно с торгово-промышленной палатой Стамбула плавучую выставку. Выставка организована на пароходе «Кара-Дениз», принадлежащем обществу «Сепри Сефаин».

Пароход посетит заграничные порты: Барселона, Ливерпуль, Гавр, Лондон, Гамбург, Стокгольм, Ленинград, Данциг, Копенгаген, Амстердам, Антверпен, Марсель, Генуя, Неаполь, Венеция, Триест и в конце июля прибудет в Батум.

В плавучей выставке примут участие турецкие коммерсанты, промышленники, сельские хозяева и ремесленники. Плавучая выставка состоит из двух секций: секции продаж и секция образцов.

Товары, находящиеся в ведении секции продаж будут продаваться их владельцами или лицами, ими уполномоченными на это, если эти последние будут находиться на борту парохода. В противном случае право продажи товаров будет предоставлено представителям «Иш-банка» (делового банка), находящимся на борту «Кара-Дениз».

Организационным комитетом выставки будут отпечатаны на нескольких языках каталоги и брошюры, заключающие в себе сведения о квадратах экспонатов и перечень турецких торговых домов, принявших участие в выставке.

Посетителям будет предоставлена полная возможность осматривать выставленные экспонаты, для чего к их услугам будут специальные переводчики и проводники.

Кроме того, организационным комитетом выставки будут приняты все меры к тому, чтобы дать необходимые для них объяснения и справки касательно турецкой торговли и промышленности.

Товары, проданные на борту плавучей выставки, очищаются от пошлин по соответствующим таможенным ставкам.

На плавучей выставке будет находиться оркестр президента республики, будет буфет и кино. На демонстрируемых фильмах будут показываться посетителям виды Турции, ее исторические памятники, а также относящиеся к культуре и промышленности главнейших сырьевых товаров и фабрикатов, производимых в Турции.

Нам пишут

КУСТАРНЫЕ ПРОМЫСЛА.

(Письмо из Баку).

В настоящее время, с началом экспорта, кустарные промысла, рассчитанные на заграничный спрос, постепенно оживаются. Оживление это идет далеко не быстрым темпом, потому что во время вынужденной остановки производства инвентарь кустарей частью пришел в негодность за истекшею войной, частью же разрушен гражданской войной. В текущем году на восстановление кустарной промышленности отпущено 500 тыс. рублей. На ковровое производство падает 250 тыс. руб. Этой суммы безусловно мало, т. к. в довоенное время, например, только ковровое производство производило в год ковров на 5 мил. рублей. Даже такая не широко развитая промышленность, как шелковая, давала продукцию стоимостью свыше миллиона рублей.

Кредитование кустарей необходимо сделать более реальным, ибо при быстрой оборотности капитала будет кредитные взносы.

Установив правильное кредитование кустарей через соответствующие союзы можно ждать, в свою очередь, получить от них продукцию на конкурентных началах для реализации на местах, так и на внешних рынках. Необходимо создать только доверие поверие. Этого можно достичь лишь посредством заборного кредита.

Пешком по Грузии

(От нашего специального корреспондента).

АХАЛ-СЕНАКИ.

Снаружи—уездный город, как все уездные города. В центре базар, учреждения.

Все друг друга знают, судачат, сплетничают.

На предпраздничном базаре серая деревенская толпа со своими поросятами и «индушками» смешалась в винегрет с пестрыми, как карусели, ларьками.

По краям в ряд хмурятся навесами почерневшие, дряхлые нахучие лавки.

Они, как шаманы амулетами, увешаны веревками, мотками, кушинами.

Но главное—поросята. От их ужасающего визга не слышно на аршин друг от друга.

Стоит, примерно, упитанный гражданин на категории «сочувствующих сов. власти» и пыльный крестьянин с выгоревшей от солнца растительностью, и лениво, с жестоким равнодушием, минут резовое или рябенькое тельце поросл. А он заливается, захлебывается от крика до пота, до повышенной температуры.

Бродим по улицам, смотрим новое, советское.

Скромно или с преотдушной торжестью рассказывают, показывают.

—Наш уезд самый культурный после Гурии.

В каждом селе комсомольские ячейки. На 2.000 КСМ 400 девушек. Религиозных обрядов даже беспартийные не выполняют. Крестины, свадьбы, похороны по новому.

3 девушки-ученицы на уезд. Техникумы педагогический и агрономический.

Девушек-учителок сильно недовольны. Нам нужны специалисты—агрономы, кооператоры и учители. А они нисчемную интеллигенцию разводят.

Дворян и помещиков нет. Частью бывшими людьми стали, а то крестьянствуют с мужиками.

Кулаков ничтожный процент.

Уезд середняцкий. Середняком считается имеющий: дом, кухню, 2-3 коровы, 2 быка или буйвола, 8-9 кленов земли, козу, свинью.

Никаких колхозов и артелей нет.

2 клуба—рабочий и железнодорожный. Помещения чистые, опрятные. Железнодорожный даже шиковатый. Зав. клубом с гордостью рассказывает: «сам все построил». Лес купил дешево, продал с барышем. Платные кино, спектакли. Так и собирали деньги.

В члены принимаем и деревенскую молодежь ближних сел. Для них членский взнос 5 коп. 29 приняли, скоро еще 50 человек примем.

Раньше и с Черноморки рабочие были, а теперь сами хотят клуб строить. Только не выйдет у них,—анархии много.

Кружки в клубах плохо работают. Процветают драматические и шахматные.

Стенгазеты бледные, не содержательные.

Поговорили с зав. женотделом.

Худая, истомленная женщина средних лет. Мерещится. Обочина, гнилую соломенную шляпу. Приглашала меня показывать красу и гордость женотдела—школу кройки и шитья.

Первая, так сказать, ласточка коллективная в уезде.

—Интересная и боевая работа, но трудная, хоть стыдно признаться—плачем иной раз,—рассказывала она по дорогу.

Нас разводы замучили. Разводы, разводы. Скоро все женщины разводятся с мужьями. Все хотят делиться, а как делить маленькое крестьянское хозяйство? Остается без средств. Спрашивают работы. Даже отдельными группами просят дать им землю вместо коллективное хозяйство. Но земли у нас в фонде нет. Да и товарищи мужчины туго идут навстречу.

Не пойдет дело, говорят. Бывшие с ними сильно приходится.

Мы мечтаем приданную фабрику открыть, человек на 200. Хлопок у нас в уезде разводят.

А культурно-просветительная работа идет хорошо. Женщины сами участвуют. 1.000 детей на нашем выпустим. Новых будем набирать.

Дошли до школы. Помещение—большая невзрачная комната, на улицу окнами. В окнах выставлены образцы работ— белье, платья, салфеточки и различные финтифлюшки мещанского обихода, с противочками, с выреваными пятыми узорами.

Работа ручная, кропотливая. Выводит девушка на наволочке какую-нибудь затейливую сорпду 6 дней по 8 час. и получает за нее 3 рубля.

Комната перегорожена низкой перегородкой, за которой кухня и разные хозяйственные приспособления.

Там же, очевидно, и общая спальня, так как туда меня не пустили: «У нас там совсем не убрано».

При входе все набросали работу, окружили нас тесным кольцом и в рассказ зав. жен. отделом дружно вставляли реплики.

Почти все молодежь. Девушки крепкие, бойкие.... Физкультурой занимаются. Все—бедняки или сироты.

—Прислали нам 300 руб. на женский день. Мы 150 израсходовали, а на остальные открыли эту мастерскую.

Инвентаря не было, инструмента не было.

Помещение дали никуда не годное, без окон и без дверей. А теперь 40 человек работает.

Полученную открыли, в другом месте работает. Свою кухню устроили. 300 рублей на ремонт помещения израсходовали.

Средний заработок 15 руб. в месяц. Работают больше когда заказов много. На коммунальные нужды отчисляется 15 коп. с рубля. Хотим на пробу столовую открыть. Хорошо пойдет—много отзывов.

Илья Рыжонко.

БЫВШИЙ ПОМЕЩИК ИЗ КАХАТЫ.

Режим экономии на транспорте

Великий хозяйственник в своих действиях в производственной технике должен руководствоваться технической и экономической целесообразностью. Это—его перманентная задача. Однако, в жизни государства, как и всякого предприятия, могут быть моменты, когда от намеченных планов и перспектив приходится в силу различного рода обстоятельств отступать, сокращая или видоизменяя первоначальные планы в интересах более высоких соображений государственного или экономического порядка.

Такие именно моменты и цели и констатирует в своем обращении ЦК партии.

Конечная цель всякого предприятия —достижение рентабельности и возможно низкой себестоимости продукции; в условиях транспорта—стоимости перевозок. Великая продукция, в том числе и транспортная, слагается из расходов на производственную рабоч. силу, материалы и всякого рода и вида накладных расходов.

Обычно при всякого рода снижении расходов первейшее внимание обращается на сокращение рабоч. силы. Конечно, имеются факты, когда расходы на рабоч. силу во многих местах далеки от идеала и даже от довоенных норм; тем не менее путь сокращения рабочей силы самый опасный из всех, какие можно рекомендовать для проведения режима экономии. Бесспорно, что примеры, приводимые в обращении ЦК партии об организации ряда вспомогательных и ненужных органов, явно недопустимы; но, с другой стороны, сокращение штатов, произведенное «на-спех», без изучения степени необходимости функций, выполняемых отдельными организациями, приводит к тому, что нередко сокращалась квалифицированная рабочая сила и даже специалисты высокой квалификации, которых и без того у нас, на транспорте, так мало. Поэтому, прежде чем решать вопрос о сокращении личного состава, надо подойти в целом к решению, какие работы или функции могут быть безболезненно и без нарушения экономической целесообразности сокращены, и после этого, изучив возможную степень нагрузки остающимися работами наличного штата, решать вопрос о возможных и необходимых сокращениях.

При ином порядке можно создать в работе транспорта отдельные задерживающие «перегоны», где более мощная работоспособность управлений одних отделов, частей, мастерских, цехов будет тормозиться другими. Распылить рабочую силу, подготовленную к тем или иным работам, чрезвычайно легко, но собрать ее вновь при развитии работы, и вновь приучить — гораздо труднее: и не так давно, да и теперь еще, по многим специальностям у нас ощущается недостаток. Поэтому не только сохранение кадра рабочей силы, а поднятие квалификации наличного штата является одним из основных условий повышения производительности труда и, следовательно, и экономии.

С другой стороны, рост промышленности и поставленные XIV с'ездом задачи индустриализации страны предопределяют и наши задачи. Восстановление существующей промышленности и создание ряда новых заводов и фабрик, механизация сельского хозяйства указывают нам на то, что работа транспорта, подошедшая близко к довоенным нормам, скоро их превзойдет и местами уже превосходит. Для удовлетворения потребностей страны в перевозках транспорт, во всеоружии своего состояния и необходимых средств, должен быть готов значительно ранее промышленности. Иначе можно опасаться, что в развитии государственной жизни и индустриализации страны транспорт может оказаться задерживающим звеном.

Далее, режим экономии властно диктует проведение трудовой дисциплины со стороны всех служащих от мала до велика. В этом деле, помимо хозяйственников, большую помощь должны оказать и профсоюзные организации. При этом надо установить, что под трудовой дисциплиной должно понимать не только аккуратное посещение службы, отбывание определенного количества трудо-часов, но самое полное и широкое проявление инициативы, самостоятельности и полного использования рабочего времени. Только при соблюдении этого условия сократятся и всякие простои вагонов, и задержки или пропажи грузов, и задержки новых или ремонтных работ. Ибо каждый час простоя вагона, задержки работ или грузов влечет за собой увеличение накладных расходов. Надо не только путем приказов, циркуляров, решений и т. п. подвигать каждого рабочего или служащего к ос

Партийная жизнь

Пленум ЦКК КП (б) Грузии

1 ИЮНЯ С. Г., В 10 Ч. УТРА, В ПОМЕЩЕНИИ РКИ ГРУЗИИ (ПР. ДИСТАВЕЛИ, 24, 3-ИЙ ЭТАЖ) ОТКРОЕТСЯ ПЛЕНУМ ЦЕНТРАЛЬНОЙ КОНТРОЛЬНОЙ КОМИССИИ КП (б) ГРУЗИИ.

ПРИСУТСТВИЕ ВСЕХ ЧЛЕНОВ И КАНДИДАТОВ ЦКК КП (б) Г ОБЯЗАТЕЛЬНО.

ПРЕДСЕДАТЕЛЬ ЦКК КП (б) ГРУЗИИ ДОЛИДЗЕ.

О фракционном руководстве

ФРАКЦИИ ПОПРЕЖНЕМУ ОСТАЮТСЯ НЕОФОРМЛЕННЫМИ — НЕТ ОПРЕДЕЛЕННОГО ПОЛОЖЕНИЯ О ФРАКЦИЯХ.— НЕРЕДКИ СЛУЧАИ ГРУБЕЙШЕГО НАРУШЕНИЯ МЕТОДОВ ФРАКЦИОННОГО РУКОВОДСТВА — НЕПОНИМАНИЕ ЗАДАЧ КОМФРАКЦИЙ — ЧАСТОЕ ЯВЛЕНИЕ — НЕОБХОДИМО ВО ВСЮ ШИРЬ ПОСТАВИТЬ ЭТОТ ВОПРОС ПЕРЕД ПАРТОРГАНИЗАЦИЯМИ

О фракциях

[illegible] укрепления диктатуры про[illegible] тесно связан с вопросом ру[illegible] непартийными организация[illegible] 14 с'езд подчеркнул, что «исполь[illegible] в местных условиях укреплять [illegible] пролетариата методами во[illegible] коммунизма и административно[illegible] нажима» (резолюция 14 с'езда). [illegible] на то, что нашими закавказ[illegible] парторганизациями в этом отно[illegible] проделана большая работа. [illegible] мы на местах еще сталкиваем[illegible] фактами грубейшего нарушения [illegible] фракционного руководства и [illegible] непонимания задач комфрак[illegible] непартийных органах.

[illegible] уклоны в обе стороны: [illegible] от руководства, или увлече[illegible] администрированием.

[illegible] Сухумский горкомитет пар[illegible] в своем циркуляре ячейкам по [illegible] перевыборов советов предлага[illegible] ставиться от методов подавления [illegible] беспартийной массы путем [illegible] своих кандидатур. Резо[illegible] поворот делают товарищи на Зан[illegible] организации, заявляя, что [illegible] фракций не надо, раз есть [illegible]. О том, как руководит ячей[illegible] беспартийными организациями, сви[illegible] следующее постановле[illegible] комячейки сел. Сарпи: «По поста[illegible] собрания комячейки т. М. [illegible] председателем сельсовета [illegible] чрезвычайного собрания [illegible].

[illegible] даже бюро секций Баковс[illegible] заменяется райкомами партии. Кол[illegible] трамвая утвер[illegible] список контролеров, билетер[illegible] «впредь по таким [illegible] отзываться с бюро сек[illegible].

[illegible] в Ленинском районе одна [illegible] ячейка обсуждает вопрос [illegible] и постановляет: «Взы[illegible] бюрократического отношения к ра[illegible] и веселого поведения просить [illegible] уволить ее с работы». А дру[illegible] в том же районе по вопро[illegible] борьбы с беспризорностью постано[illegible]: поручить вожатому устроить [illegible] на работу.

[illegible] 5-ом промысле Сабунчинского [illegible] промком решил организовать [illegible] и секретарем ее выделил бес[illegible] товарища.

[illegible] понимается местами значение [illegible] и методы фракционного ру[illegible]. Не только в низовых [illegible] организациях, но и выше мы [illegible] с целым рядом совершен[illegible] неправильного понимания задач и [illegible] руководства непартийными [illegible]. Имея партийцев в со[illegible] учреждения, партком обра[illegible] с предложениями к беспартий[illegible] руководителю.

[illegible] фракции неоформлены также в отдель[illegible] республиканского масштаба [illegible] не знают, что и как мы де[illegible], причем кое где уже намечается [illegible] фракций отойти от руко[illegible] парткомов, невыполнение по[illegible] и выполнение очень пе[illegible].

[illegible], в вопросах фракционного [illegible] у нас еще нет достаточной [illegible]. Фракции еще не оформлены [illegible] различное отношение к ор[illegible] их. Надо еще раз поста[illegible] во всю ширь этот вопрос перед [illegible] организациями.

Заседания бывают нерегулярно. В некоторых фракциях состоялось только одно организационное заседание и... «за неимением вопросов» они больше не заседали.

Со стороны ячеек руководство и инструктирование слабо и недостаточно. Почти всюду наблюдается захват ячейками фракционных прав и обязанностей. Вопросы, подлежащие обсуждению фракций, обычно разрешаются на заседаниях бюро ячеек. Обсуждение серьезных и принципиальных вопросов на заседаниях фракома фабрики им. Ленина проходило без предварительного обсуждения их на фракции. До сих пор наблюдается, что фракции не знают, какие вопросы подлежат их обсуждению. **Со стороны ячеек не было случая, когда бы они выдвигали вопрос для проработки на фракциях.**

Ортоотделение фаб-зав. райкома, обсудив вопрос о положении районных фракций, поручило ортотделу провести общее собрание всех фракций, совместно с секретарями ячеек, для проработки вопроса о работе фракций.

П. П.

Работа фракций в Армении

Комфракции при сельсоветах Армении существуют только с нынешнего года. Но фактически руководство низовыми совсоветами проводится через прикрепленных от ячеек к сельсоветам. Таким образом, комфракции заменяются системой прикрепления.

Кроме циркуляра о создании фракций, укомы почти никаких указаний не дали сельячейкам. Сельские фракции занимаются, главным образом, вопросами снятия и назначения.

В некоторых местах члены партии находили совершенно лишним иметь фракции при уездных исполкомах, мотивируя это тем, что большинство членов исполкомов коммунисты. Некоторые категорически выступают против организации комфракций при сельсоветах по тем мотивам, что достаточно руководство ячеек, что беспартийное крестьянство и без того настроено сочувственно по отношению партии, что организованные фракционные выступления «нарушат советскую демократию» и т. д.

Часть крестьянства смотрит на комячейку, как на хозяина села, и даже на собраниях не высказывается до тех пор, пока не выступит тот или иной член ячейки. В некоторых селах крестьяне, особенно зажиточная часть, выступают против организованного выступления ячеек или фракций, заявляя, что мол все они равные, крестьяне одного села, и нечего коммунистам отделяться от них. Отчасти этим объясняется неорганизованное выступление парторганизаций в селах и боязнь коммунистов выступать от имени фракции.

В общем фракции в Армении растают очень слабо, а во многих местах они вовсе не существуют; работают они без плана и от случая к случаю. Почти нет случаев, чтобы фракция отчитывались перед парторганизацией. Нередко на собраниях отдельные коммунисты выступают против решений фракции.

Необходимо экстренно заняться вопросом оживления работы фракций: предписать всем парткомам безоговорочно приступить к организации фракций, заменив ими систему руководства прикрепленных; дать парткомам инструкции об организации фракций, о взаимоотношениях ячеек фракций и о функциях последних; предложить парткомам и ячейкам почаще выслушивать отчеты фракций, давая им практические указания.

Фракции низовых организаций при сих пор не организованы.

А. Баблумян.

Пленум ЦК КП (б) Грузии

(2-й день).

На утреннем заседании пленума [illegible] июня была принята резолюция по докладу т. Долидзе.

Затем с докладом о росте компар[illegible] Грузии и регулирование его состава выступил т. Гогоберидзе. По докладу открылись прения. После заключительного слова докладчика была принята соответствующая резолюция.

На вечернем заседании был заслушан доклад и содоклад о работе Абхазского обкома КП (б) Г.

Сегодня утром откроются прения по докладу.

Пленум уездных парткомов

В ПОТИЙСКОМ УКОМЕ.

После двухдневной работы закончил[illegible] расширенный пленум Потийского комитета КП (б) Г совместно с представителями профорганизаций. В порядке дня стояли вопросы: 1) экономическое положение СССР и режим экономии, 2) доклад крескома, 3) доклад профбюро, 4) доклад рабкоопа и 5) текущие дела.

По докладу о режиме экономии пленум постановил выделить центральную комиссию под председательством уполномоченного РКИ в Поти т. Ломтатидзе. Центральная комиссия, в свою очередь, должна выделить во всех учреждениях и организациях местные комиссии, в которые войдут представители администрации, комячеек и месткомов. Результаты работы комиссий будут систематически освещаться в прессе.

По докладу о работе профбюро пленумом предложено поднять дисциплину среди членов союза, оживить работу ревизионных комиссий, разгрузить профактивистов, оживить работу производственных совещаний, упорядочить постановку охраны труда, снабдить профбиблиотеки грузинскими книгами.

Рабкоопу предложено увеличить число пайщиков кооператива за счет членов профсоюза на 50 проц. до октября; через кресткомы вовлекать в кооперацию бедноту, закрыть индивидуальный кредит и т. д.

П. Л.

Пленум ЦК АЛКСМ

30 мая в Баку открылся пленум ЦК АЛКСМ. С докладом о работе президиума ЦК выступил т. Ахунд-Заде.

Докладчик отметил, что на 1 февраля 1926 года в организации имелось 47.337 чел., входящих в 1.392 ячейки. После сокращения перешли в организации было 57,7 проц. рабочих.

Перевыборы советов сыграли большую роль в выявлении роста политобщественности союза.

Учеба охватила значительную часть АЛКСМ—более 16.000 чел. Комсомольские клубы уступили первенство юношескими, число которых доходит до 66. Есть определенные достижения в области периодической (газеты «Молодой рабочий» и «Кянджи Ишчи») и непериодической печати. Приступлено к выработке программы школ коммунистической молодежи.

Комсомол Азербайджана крепит связь с заграничными организациями. Установлена связь с персидским и германским союзами молодежи.

Говоря о работе союза в деревне, докладчик отметил опыт политучеб в дайра-кружков (они туго прививаются), ощущ. нужды в подготовленных работниках. Работа дайра-пропаганды идет хорошо. В азербайджанской деревне заметно развивается рабселькоровское движение. Число «стенок» увеличивается.

Пионеров по Азербайджану числится на 1-ое мая с. г. 36.120. Пионерские организации перешли на звеньевую систему. В уездах организованы курсы вожатых. ЦК добился включения в программу учительских курсов цикла детского движения.

По докладу т. Ахунд-Заде открылись прения, в которых приняли участие т. т. Расулов, Рахманов, Барская, Вострыков, и др.

Рабочая жизнь

Районное собрание рабкоров

СЕГОДНЯ, 2-го ИЮНЯ, В 6 ЧАС. ВЕЧЕРА, ВО 2-ОМ РАЙОНЕ ТО КП (б) ГРУЗИИ. РАЙОННОЕ СОБРАНИЕ РАБКОРОВ ПЕЧАТНЫХ И СТЕННЫХ ГАЗЕТ.

В ПОРЯДКЕ ДНЯ: ИТОГИ КРАЕВОГО СОВЕЩАНИЯ РАБКОРОВ «ЗАРИ ВОСТОКА».

Признак роста

ПЕРЕДОВАЯ СТАТЬЯ «ПРАВДЫ».

МОСКВА, 1-VI. «Правда» в передовой «Признак роста» пишет:

«Всесоюзное совещание рабселькоров при «Правде» закончило свои работы.

Совещание отметило успехи, достигнутые движением под руководством партии за полтора года, истекшие со времени второго совещания. Оно уделило особое внимание начинающему приобретать большое значение селькоровскому ответвлению рабселькоровского движения. Оно указало помехи и препятствия, стесняющие успешное развитие рабселькоровских организаций. Оно выявило некоторые непонимания, которые еще сохранились и замечаются кое где в отношениях партийных, хозяйственных и профсоюзных организаций к рабселькоровским организациям.

На совещании стало очевидным, что общественно-политическая значимость рабселькоровского движения увеличилась и рабселькоровские организации стали весьма немаловажными винтиками в системе советской общественности. Пожалуй ничто так ярко не иллюстрирует политический рост самих рабкоров и селькоров, как тот факт, что совещание прошло под знаком самокритики.

В выступлениях участников совещания, в резолюциях на пленуме и в комиссиях по докладам общим и частным как рабкорами крупных центров, так и рабкорами и селькорами глухих углов, отмечались не только факты роста успеха, не только достижения и плюсы, но и болезни этого роста, а также отрицательные, хотя и мало проявленные, тенденции в рабселькоровских рядах. Отмечались не только внешние помехи рабселькоровскому движению, но и внутренние недостатки и язвы в самом рабселькоровском движении.

Масса участников совещания заявила, что надо бороться с засорением рабселькоровских рядов недоброкачественными элементами, хотя таких в движении очень мало. Она подчеркнула тот факт, что количественный рост рабочего класса сопряжен с пополнением его рядов выходцами из деревни, что не может не отозваться на некотором понижении уровня политического сознания многих новых рабкоров. Она указала на отрицательные явления симуляции и лжеразоблачительства, редко, но все же встречающиеся среди рабочих и сельских корреспондентов.

Совещание, указавшее отрицательные отношения к рабкорам со стороны многих хозяйственников и профорганов, и подчеркнувшее необходимость борьбы с бюрократическими извращениями в этих отношениях, вместе с тем предлагает всей массе рабкоров бороться с безответственными попытками охаять хозяйственника без достаточных оснований и с настоящими «спецедствах». Совещание предлагает изжить односторонность критики и добиться того, чтобы рабкор освещал в своих статьях и заметках отрицательные моменты не только деятельности хозяйственных и профессиональных органов, но и ответственных руководителей этих органов. Все это свидетельствует о несомненном повышении уровня политического самосознания рабкора и селькора. Все это свидетельствует, что движение пошло по правильному руслу. Все это доказывает, что партия не ошиблась, когда она увидела в рабселькоровском движении положительнейшее явление в развитии советской общественности.

В процессе самокритики рабкоры и селькоры, участвующие на совещании, особенно прочно усвоили и особенно ясно осознали, что правильное развитие рабселькоровского движения требует укрепления связей с партией и дальнейшего усиления партийного руководства.

Эта мысль была красной нитью почти всех выступлений и нашла соответствующее отражение в решениях совещания.

Совещание показало, что рабселькоровское движение находится в полосе здорового роста. Оно показало, что движение сумеет преодолеть некоторые болезни роста, ибо за своими успехами и достижениями рабселькоровские организации не замывают некоторых, подлежащих изживанию, отрицательных явлений внутри движения.

За правильное хозяйствование

СЛЕДУЕТ НАКАЗАТЬ

(Тифлис).

Горисполкомом в прошлом году была ассигнована крупная сумма на ремонт клуба фабрики им. Розы Люксембург. На определенных условиях арендаторы отремонтировали помещение и сдали его. Через несколько месяцев помещение стало рушиться.

Таких арендаторов не мешало бы привлечь к ответственности.

Рви.

ПРОСТОЙ БЬЕТ ПО КАРМАНУ.

(Евлах).

С марта на постройке нового Евлахского моста разгружена не одна сотня вагонов с разными материалами.

21 мая со ст. Евлах на постройку моста были заданы для разгрузки платформы за №№ 230.660, 211.201, 23.550, 843.334, 547.739, 872.055 грузные местными материалами, вместо которых нужно было отправить десяток порожних вагонов. Ни того, ни другого не сделали, т. к. тупик был расселинен и соединить его, повидимому, было некому. Такая работа может быть выполнена за 15 минут и обойдется недорого. Простой-же 16-ти вагонов стоит 48 руб. в сутки.

Где же экономия?

Компрессор.

НЕ ХВАТАЕТ ИНСТРУМЕНТОВ.

(Сухум. таб. фабрика).

На фабрике чувствуется недостаток машинных ремней, стали, листового железа, наковален шведских и газовых ключей и пр., чем вызываются зазимные остановки в работах. Агосторгу должен позаботиться о приобретении нужных фабрике предметов, в которых ощущается нужда и в др. предприятиях города.

Рабочий Яша.

Культработа

ЭКСКУРСИИ ДЛЯ РАБОЧИХ.

В виду наступившего летнего перерыва при культотделе СНХ организовано экскурсионное бюро по устройству экскурсий для рабочих. Экскурс. бюро разработало план экскурсий на весь летний период и разослало его по всем союзам Грузии, фабрикам и заводам. В этом году максимум внимания экскурс. бюро будет уделено экскурсиям по Тифлису.

В виду открывшейся сельско-хозяйственной выставки, бюро наметило экскурсии рабочих на выставку, рассчитывая пропустить таким образом 12.000 рабочих, а также организацию еженедельных групповых (200—300 чел.) экскурсий в Ботанический сад. Кроме того, бюро намечены массовые экскурсии в ЗАГЭС, Мцхет, Боржом и Бакуриани. Помимо того, бюро намечено несколько экскурсий рабочих и кружков пролетарской самодеятельности в селение Ихнети для установления тесной смычки с крестьянами. В плане работы бюро так же предусмотрена организация экскурсий в Москву и Ленинград для ознакомления рабочих с культурно-просветительными организациями и учреждениями центра и бытом фабрик и заводов.

Для поднятия квалификации руководителей экскурсий экскурс. бюро организованы на 70 чел. экскурсионные курсы при центральном рабочем клубе. Правлением Закав. жел. дорог предоставлен в распоряжение бюро на весь летний сезон для экскурсий в ЗАГЭС и Мцхет специальный поезд. На днях экскурс. бюро договорилось с культотделом Совнрофа Азербайджана о совместной экскурсионной работе.

Э—Т.

ЛЕТНИЙ КЛУБ.

(Тифлис).

Благодаря инициативе, энергии и дружной работе рабочие текст. мясоб. мыловар. треста имеют красивый летний сад. Открытие сада состоится 1 июля. Для рабочих этот сад будет служить наилучшим местом отдыха и развлечения. Строится сцена и кинозал. Год тому назад рабочие не имели даже зимнего помещения для культработы. Нынче они имеют и зимнее помещение, и летнее. Это большое достижение рабочих маслоб. мылов. треста на культурном фронте.

Ортачалец.

ОТРЕМОНТИРОВАЛИ.

(Эривань.)

На ремонт клуба союза Земледелов израсходовано 1500 руб. Теперь он представляет действительно уголок, где можно найти отдых; при нем библиотека в 700 книг, игровая комната, сцена и т. д.

Клуб должен обслуживать 800 человек членов союза. Кампания по запи[illegible] в члены клуба уже начата. Приступлено к организации различных кружков. В настоящее время работает только кружок физкультуры, который об'единяет 12 человек.

Рабкор КО.

НЕГРАМОТНОСТЬ ЛИКВИДИРУЕМ.

(Самтреди).

При об'единенном месткоме ст. Самтреди с 27 января с. г. существует школа для жел.-дор. служащих по ликвидации неграмотности. Число слушателей доходит до 40 чел., из них 35 чел. малограмотных.

К 15 июня с. г. назначено их испытание и ликвидация школы. Кренко исполним завет Ильича и в скором будущем у нас не будет ни одного неграмотного.

Самтредский.

СПЕКТАКЛЬ НА ЛИНИИ.

(Сурпа).

Культкомиссией учпрофсоюза начата летняя культурная работа на линии Батум—Садзевахо. 12 мая на ст. Сурпа прибыла из Батума железнодорожный драмкружок и в местном клубе поставил на грузинском языке двухактную комедию «Сулели». Собрались все железнодорожники (до 70) и много местных граждан. Пьеса была дружно разыграна. Кружок выезжает для следующих постановок в Садзевахо и Кобулети.

Производственные совещания

ХЛЕБ ЖЕЛЕЗНОДОРОЖНИКАМ.

На об'единенном производственном совещании жел.-дор. пищевых предприятий присутствовало 30 чел. представителей администрации, профактива и пекарен. Совещанием был заслушан информационный доклад т. Анамикяна о режиме экономии. Затем с докладом о состоянии центральной жел.-дор. хлебопекарни выступил заведующий пекарни, указав на то, что в последнее время тормозится улучшение выпечки хлеба из-за тесноты помещения пекарни и низкой квалификации пекарей. Совещанием создана комиссия для обследования положения хлебопекарни и улучшения качества хлеба.

УЛУЧШЕНИЕ ПРОИЗВОДСТВА.

Последнее производственное совещание завода Тамза провело под знаком: все для улучшения производства. На совещании присутствовало 18 чел. представителей профактива, квалифицированных рабочих и администрации. Подытожив свою работу за время существования с 1924-го года, совещание наметило ряд мероприятий для дальнейшего улучшения производства и урегулирования себестоимости продукции, как, например, установка механического пресса в кузнице, устройство дежурства для постоянной смазки трансмиссий и станков и переустройство вентиляции в кузнечном цехе.

Терный

К.

Американские дельцы зашевелились

ЧТО РАССКАЗЫВАЕТ КОРРЕСПОНДЕНТ ТАСС В НЬЮ-ЙОРКЕ Т. ФРИДМАН. — «СТАНДАРД ОЙЛЬ» МЕЧТАЕТ О КОНЦЕССИИ НА СОВЕТСКУЮ НЕФТЬ. — ДЕЛЕГАЦИЯ АМЕРИКАНСКИХ ПРОФСОЮЗОВ ПРИЕЗЖАЕТ В СССР. — АФЕРИСТ ДУМБАДЗЕ.

В Тифлис приехал корреспондент ТАСС (телеграфного агентства Советского Союза) т. Джозеф Фридман. Вот что сообщил он нам:

— Рост торговли между СССР и Соединенными Штатами и различные попытки американских дельцов получить концессии от советского правительства изменили тон буржуазной прессы. «Коммерческая газета» и другие коммерческие и финансовые органы все чаще и чаще публикуют правильную экономическую информацию о Советском Союзе. Отчеты Амторга и советских справочных контор в Вашингтоне часто появляются в буржуазной прессе.

Крупнейшим охотником за концессиями является компания «Стандард Ойль». Она купила недавно на 5 мил. дол. нефти у СССР. Есть достаточные основания думать, что «Стандард Ойль» была более, чем платонически заинтересована меньшевистской авантюрой в Грузии. Недавно мистер Белфорд, директор компании «Стандард Ойль», выехал в Париж, где **вёл с французами переговоры о концессиях на советскую нефть.** В то-же самое, приблизительно, время Анри Ли, агент прессы для компании «Стандард Ойль», опубликовал письмо, взывающее о признании СССР. Это было, вероятно, дипломатическим жестом: до тех пор ни одна американская промышленная или финансовая группа не требовала столь серьезно признания.

Я недавно интервьюировал для ТАСС мистера Эккота, вице-директора компании «Харриман». Он выразил свое удовлетворение «всей марганцевой концессией: он считает, что деньги хорошо помещенными. В нью-норкских финансовых кругах говорят, что делегация американских дельцов и инженеров предполагает посетить СССР, дабы судить о возможностях заключения концессий в железнодорожном и угольном деле.

Когда я покинул Нью-Йорк (29 апреля), расчеты на посещение Москвы американской делегацией труда были довольно надежными. Повидимому, некоторые делегации американских тред-юнионов посетит СССР. Денежные средства уже собраны.

Несколько слов, в заключение, о некоем аферисте Василии Думбадзе, «официальном представителе покойной меньшевистской грузинской республики». Он продолжает вести в Нью-Йорке пропаганду против советского правительства, но без успеха. Во время недавних суждений в конгрессе о положении в Грузии Думбадзе заявил, что его семья была жертвою большевистского террора, и что его самого преследуют в Нью-Йорке большевистские шпионы (?), один из которых ранил его ножом. Но, конечно, абсолютно никто не считается с ним серьезно.

Закавказский день

ПРИВЕТ С'ЕЗДУ ЖЕЛЕЗНОДОРОЖНИКОВ.

Председателем Зак. Центр. Исполн. Комитета т. Миха Цхакая отправлена на ст. Ленинакан президиуму VI с'езда железнодорожников следующая телеграмма:

«Передайте работникам-строителям закавказского стального транспорта мой пламенный привет и горячие пожелания продуктивной и успешной работы и на этом шестом с'езде при общем братском единстве и сотрудничестве представителей делегатов многих наций многоплеменного Закавказья.

Да здравствует VI с'езд закавказских железнодорожников! Да здравствует красный стальной транспорт СССР! Да будет в них всегда жив ленинизм-марксизм-коммунизм!».

ОБЩЕСТВЕННЫЕ РАБОТЫ.

Центральное управление социального страхования отпустило на трудовую помощь в тек. бюджетном году для ЗСФСР 102,000 р., Азербайджан получает 43 проц. этой суммы, Грузия 42 проц. и Армения—15 проц.

КОЛОНИИ ОТДЫХА.

Коллегия ЗНКТ признала желательным организацию колоний отдыха для рабочей молодежи. Практическое разрешение вопроса передано нар. ком. труда республик.

КРЕДИТОВАНИЕ РАБОЧИХ.

Президиум зак. профсовета признал допустимым продление срока кредитования рабочих от 4 до 6 мес. Для рабочих низших разрядов разрешено увеличение кредитования до 1½ месячного их заработка.

КРЕДИТЫ КУСТАРНОЙ ПРОМЫШЛЕННОСТИ.

Высший экономический совет ЗСФСР признал необходимым возбудить вопрос об отпуске в срочном порядке из общесоюзных средств кредита в сумме 1.260.000 руб. на поддержание кустарной промышленности ЗСФСР; из них для нужд Грузии—150.000 руб., Азербайджану — 473.600 руб., для Армении—200.000 р. и для Закгосторга—140.000 краткосрочного кредита на 6 месяцев.

Государственной плановой комиссии ЗСФСР поручено предложить плановым комиссиям республик представить заблаговременно заявки кредитов на кустарную промышленность в 1926—27 г., с детальным обоснованием и подробными расчетами.

АЙГЮХКООП.

Высший экономический совет Закавказья признал необходимым включить в список основных заготовителей сельско-хозяйственного сырья союза сельско-хозяйственных кооперативов Армении—Айгюхкоп.

Вопросы водного хозяйства

На третьем заседании совещания при Грузводхозе продолжались прения по докладу о деятельности Грузводхоза. Ораторы отмечали слабую постановку изучения расхода рек, высказывались за передачу аппарата по изучению рек в ЗОФСР в ведение республиканских водхозов.

Выступивший на том же совещании представитель Закводхоза т. Зушуриели объяснил слабую работу недостаточностью отпускаемых средств.

В принятой по организационному вопросу резолюции совещание высказалось за полную передачу всей оперативной работы в республиканские водхозы; функции Закводхоза должны быть чисто директивными. Закводхоз должен являться ни чем иным, как коллегией республиканских водхозов, возглавляемой ответственным лицом, назначенным совнаркомом ЗСФСР.

По докладу инж. Пиралова совещание признало необходимым поручить в специальной технической комиссии наиболее целесообразную схему проекта орошения Самгорской долины.

Контрольные цифры

Президиум ВСНХ Грузии утвердил разработанные особой комиссией контрольные цифры промышленности на 1926-27 год — по табтресту, тквибульским копям, кожтресту, металлтресту, полиграфтресту, грузлеспрому, шелкомотальным фабрикам, маслобойно-мыловаренным заводам и горно-химическому комбинату.

Утверждена выработка всех этих предприятий и стоимость их валовой и товарной продукции на 1926—27 г. В основание положены выработка и стоимость продукции за первое полугодие тек. года и предполагаемая продукция и стоимость ее за второе полугодие.

Наибольший процент увеличения продукции контрольные цифры предвидят на Тквибульских копях—46 проц. (по сравнению с 1925—26 г.), обуви по кожевенному тресту—на 58 проц., на медно-прокатном заводе металлтреста—68 проц., чатахском металлургическом заводе—60 проц., кровельном цехе металлтреста—140 проц. и т. д. Капитальная затрата на создание основного капитала этих предприятий определена в 1.200.000 руб.

Разработаны также и утверждены капитальные затраты на новостроящиеся промышленные предприятия Грузии. Общая сумма расходов на этих предприятиях определена в 9.435.000 руб.

Третий день выставки

НА ЗАКАВКАЗСКОЙ СЕЛ.-ХОЗ. ВЫСТАВКЕ ИДУТ УСИЛЕННЫМ ТЕМПОМ РАБОТЫ ПО РАЗМЕЩЕНИЮ ПРИБЫВШИХ НОВЫХ ЭКСПОНАТОВ. — ВИНОДЕЛЬЧЕСКОЕ ХОЗЯЙСТВО ЗАВОДОВ «ЗЕЙТЦ». — ЭКСКУРСАНТЫ - КРАСНОАРМЕЙЦЫ.

Работы на выставке по дооборудованию павильонов, по размещению новых прибывших экспонатов идут усиленным темпом.

Экспонаты Русавсторга частью 10 вагонов—уже в Тифлисе, а часть на пароходе «Аббакумов» вышедшем из Треста и ожидающемся на-днях в Батуме.

Американский отдел пока закрыт. Экспонаты фирм «Пальмер Шеппард», «Алис-Чальмер», «Форд», «Международной компании жатвенных машин» прибывают ежедневно. Отдел окончательно будет готов через 10 дней.

В главном павильоне идет размещение экспонатов фирм, не успевших к открытию приготовиться.

«Крупп» подготовляет рисоочистительный завод в первом звене главного павильона где и установлены на фундаментах 2 дизеля.

Шведская фирма «Альфа-Лаваль» начала работы по устройству образцового молочного завода, который будет готов не ранее будущей недели.

Заводы «Зейтц» устроили в главном павильоне образцовое винодельческое и винно-подвальное хозяйство с полным комплектом машин, насосов, фильтров и проч. Демонстрация их производится ежедневно с 1-х часов дня. На демонстрацию приглашаются представители заинтересованных организаций и учреждений.

ВТОРНИК, 1 ИЮНЯ

Вчера днем на выставке были продемонстрированы авто-лестница фирмы Магирус и огнетушитель на автомобиле фирмы «Мир». На авто-лестнице была поднята лестница высотой 30 метров. Пеной огнетушителя был потушен огонь от бензина, налитого в яму. Огонь был локализован в течение первой же минуты.

Германские фирмы [illegible] прислать [illegible] экспонатов [illegible] крупная партия экспонатов [illegible].

Выставка открыта с [illegible] часов [illegible] вечера. После 9 час. доступ в павильоны запрещен.

Назначенный на 1 июня симфонический концерт не состоялся и перенесен на сегодня. Программа та же. Следующий концерт завтра по совершенно новой программе.

Выставку посетили рабочие железнодорожных мастерских, крестьяне села Воронцовки и др. Всего за вчерашний день—1.840 чел.

Для правильного подбора машин и орудий на с.-х. выставке и определения условий их покупки и продажи и планового распределения высшим экономическим советом Закавказья организована междуведомственная комиссия. В состав комиссии входят представители государственной плановой комиссии ЗСФСР, Закгосторга, Закгельмаша, сел.-хоз. банка Закавказья и пар. ком. внутренней торговли ЗСФСР.

Отклонено ходатайство Закгельмаша о предоставлении ему преимущественного права приобретения с.-х. машин и орудий, прибывающих на закавказскую выставку.

Для работы в экскурсионном бюро при зак. сел.-хоз. банке по приему крестьянок-экскурсантов женотделом Закрайкома ВКП выделено 10 сотрудниц.

Военному ведомству, помимо разрешенного количества экскурсантов-красноармейцев, экскурсионным бюро предоставлено еще 200 мест.

У кого сокращают автомобили

На последнем заседании центральной комиссии при ЦКК и РКИ Грузии по сокращению автомобилей был выработан и утвержден список учреждений и организаций, у которых должны быть отобраны автомобили.

Постановлено отобрать легковые автомобили от всех народных комиссариатов Грузии, как-то: в комиссариате юстиции и верховном суде — 2 машины, в комиссариате земледелия — 1, в комиссариате соц. обеспечения — 1, комиссариате здравоохранения — 1, комиссариате просвещения—3, комиссариате внутренних дел — 3, комиссариате финансов — 1 и Совнаркоме — 7 машин.

Комиссия постановила при Совнаркоме ССР Грузии организовать центральный гараж машин для обслуживания нужд народных комиссариатов. В этом гараже на числа всех отобранных машин оставляются только 6 машин.

Кроме того, у Высшего Совета народного хозяйства отбирается 10 автомобилей. При ВСНХ также организовывается центральный гараж, который будет обслуживать нужды учреждений и трестов ВСНХ. При этом гараже на 10 отобранных оставляется только 4 автомобиля.

У городского исполнительного комитета отбирается 5 легковых машин (из них одна требует ремонта), 6 фаетонов и 19 лошадей.

Кроме того, постановлено отобрать легковые машины у след. организаций и учрежд. ССР Грузии: у Цк КП (б) — 4, государственной кино-промышленности Грузии (Госкинпром)—1, груз. гос. мелиорн. торг. (Грузгосмелторг) — 1, груз. гос. шелкового треста (Грузгосторг) — 1, комитета ЗАГЭС — 1, «Сацер - Каламе» — 1, «Чемо» —1, Промышленного банка — 1 и Цекавшири — 1.

Чрезвычайной комиссии Грузии предложено 2 легковые машины переписать в резерв.

Курортному управлению разрешено приобрести один автомобиль для работы в Боржоме.

Все отобранные машины должны находиться по контролем ЦКК и РКИ Грузии; порядок их эксплоатации будет выработан в отдельности. Приобретаются новые машины для нужд учреждений и организаций только с ведома и разрешения РКИ Грузии.

6.600 пудов коконов

В ближайшие дни ВСНХ Грузии открывает две шелкомотальные фабрики — одну в Хони, другую в Телаве.

В Хони фабрика оборудована на 48 тазов и будет перерабатывать 1.120 пудов сухих коконов в год, в Телаве—на 52 таза с производительностью 1.550 пудов сухих коконов (в год). Оборудование получено из Италии.

Заканчивается постройка здания большой шелкомотальной и шелкоструильной фабрики в Озургети, оборудованной на 72 таза. Эта фабрика будет перерабатывать 2.120 пудов в год. **Производительность всех шелкомотальных фабрик, вместе с фабрикой Цармокавшири, составит 6.600 пуд. коконов.**

Связь и техника

В Тифлисе комиссия ЦКК и РКИ СССР осмотрела железнодорожное устройство по отделам связи и электротехники и признала необходимым скорейший переход технического узла на электрическую энергию. Все материалы по обследованию связи и электротехники на Зак. жел. дорогах окончательно будут разработаны в Москве и представлены в центр.

Комиссия осмотрела также места построек будущих гидроэлектрических станций — на р.р. Тквибули и Рионе. Эти станции, как известно, будут обслуживать перевальный участок Зак. жел. дорог.

Комиссия осмотрела пят пролетов от Зестафони до Хашури и обратно. Вверх на подъем поезда была произведена маневренным поездом, оборудованным тормазами Казакова, а обратно в составом обычного товарного поезда. Эти поездки выяснили насколько тяжелы условия движения поездов на перевальном участке и, в частности, на Вазумском участке, где для поднятия поездов необходима тройная тяга — два паровоза во главе и один толкач сзади и т. д. **Все эти обстоятельства убедили комиссию, что вопрос об электрификации перевального участка должен быть поставлен в первую очередь.** Члены комиссии обещали подсказать хозяйству Зак. жел. дорог о скорейшем отпуске кредита на электрификацию перевального участка.

В Тифлисе комиссия осмотрела также радио-станцию наркомпочтеля.

Вчера комиссия выехала в Баку для осмотра Сабунчинской электрической дороги.

Распад музыкальной студии Художественного театра

(ПИСЬМО ИЗ МОСКВЫ).

СОБОЛЕВ.

В Москве получены вполне достоверные и даже официальные сведения о том, что народный артист республики Вл. И. Немирович-Данченко взял еще на год отпуск и остается в Америке.

В Америке, как известно, только что закончила свои гастроли созданная и руководимая Вл. И. Немировичем-Данченко музыкальная студия Художественного театра. Теперь, в связи с решением Вл. И. Немировича-Данченко, вопрос о дальнейшем ее существовании берется под сильнейшее сомнение.

Мы уже располагаем информацией, утверждающей, что студия ликвидирована, что она, как самостоятельный театральный организм, существовать больше не будет. Не только потому, что в Америке остается для участия в одной из крупнейших кинематографических фирм Бакланова, артистка, занимавшая доминирующее положение в составе студии, но потому, прежде всего, что невозможность существования студии раскрывается в решении самого Немировича-Данченко. Без его руководительства студии не жить.

А, между тем, музыкальная студия МХТ — одно из интереснейших начинаний театральной современности. Она была основана шесть лет тому назад, в тот момент, когда отсутствие заграничной группы актеров из основного состава Художественного театра (так называемая «Качаловская группа», которая в 1919 году оказалась отрезанной от Москвы и была вынуждена гастролировать за рубежом — в Чехо-Словакии) и невозможность осуществить широко-задуманный репертуарный план на сезон 1919 — 20 г. позволили Вл. И. Немировичу-Данченко заняться осуществлением его давней мечты создать в Художественном театре школу такой артистической молодежи, которая, закончив музыкальную подготовку, могла бы создать самостоятельную студию.

В основу всего дела положил Вл. И. Немирович-Данченко методы воспитания синтетического актера, такого, который в мастерстве своем сочетал бы не только дарование музыкальное (голос, умение владеть им), но и дарование драматическое (умение распоряжаться чувствами). Актер музыкальной студии не только певец, но и драматический актер. Но он не только драматический актер и певец, он и танцовщик, причем соединение всех этих искусств не механическое, а такое, которое все эти элементы театрального мастерства—музыкальность, драматичность и хореографичность — сливают органически в почто первосторжимо целостное. Это, в свою очередь, ведет к тому, что танцующий актер, танцуя, партию свою переживает и музыкально, и драматически. Певец, исполняющий арию, передает ее внутренне драматически и внешне пластически.

Таковы были трудненькие задачи, поставленные Вл. И. Немировичем-Данченко. Он имел дело исключительно с молодежью, но молодежью, прежде всего, музыкальной.

Чтобы привить ей навыки драматические, дать им опору для проявления на сцене переживаний, Вл. И. Немирович - Данченко пошел от наиболее легкого и музыкальном отношении: от оперетты, от той музыкальной комедии, которая, требуя высокой развитости голосовых данных исполнителя, дает ему полную возможность проявлять и свои драматические способности.

ТИФЛИС

ПАМЯТНИКИ ВОЖДЯМ РЕВОЛЮЦИИ

Президиум тифлисского исполнительного комитета признал необходимым обновить и реставрировать памятники и бюсты вождям революции. Одновременно с этим вырабатывается вопрос о подыскании мест для установки новых памятников.

Памятник Розы Люксембург перенесен на Ленинскую улицу во вновь устроенный сквер. Работа по переносу поручена отделу благоустройства.

ВЫПУСК КУРСАНТОВ.

Вчера в помещении школы курсантов комсостава Наркомнацмела состоялся выпуск 45 курсантов, окончивших годичные курсы. На торжественном выпуске присутствовали т.т. Махарадзе, Матикашвили, Микеладзе, Хмаладзе и др., произнесение приветственные речи. Все окончившие будут направлены в уезды на должности комсостава. Выпуск закончился товарищеским обедом.

БЛАГОУСТРОЙСТВО.

◆◆ **Проведение канала.** Для уничтожения наносов на Вере исполком производит работы по устройству канала для отвода воды с балки.

◆◆ **Мощение улиц.** Приступлено к мощению и регулировке Вардисубанской и Млетской улиц.

◆◆ **Последствия ливня.** Укрепление улиц и домов в старой Нахаловке обойдется в несколько тысяч руб.

◆◆ **Новый водопровод.** На изыскания Натахтарских и Булачаурских источников, где предположено сооружение нового водопровода, будет израсходовано 87.000 руб.

ПО ГОРОДУ.

◆◆ **Сквер имени т. Чонкадзе.** Вновь устроенному скверу на нижней станции фуникулера постановлением президиума тифлисского исполнительного комитета присвоено имя Чонкадзе.

◆◆ **Врачебное освидетельствование.** Постановлением президиума при исполнительном комитете образована специальная комиссия для врачебного освидетельствования рабочих и служащих исполнительного комитета.

◆◆ **Тюркский клуб.** В ближайшее время исполнительный комитет приступает к ремонту и оборудованию помещения для вновь открывающегося тюркского клуба. Постановлением президиума в бюджет будущего года вносится 5.000 руб. на развитие деятельности клуба.

◆◆ **Новые назначения.** Уполномоченным народного комиссариата внутренней торговли ЗСФСР в Грузии назначен т. **Ахметели**. Управляющим сел.-хоз. банком Грузии назначен т. **А. Вашадзе**.

◆◆ **«Ночная».** С 15 июня округом связи вводится особый вид телеграммы—«ночная». Отметка «ночная» помещается перед адресом. Без этой отметки частные телеграммы не будут доставляться ночью. Слово «ночная»—стоит 7 коп.

◆◆ **От ъезд на дачи.** В связи с периодом дождей переезд на дачи в этом году заметно оттягивается. Однако, на окрестных шоссе, в Коджори, Мцхете, Боржоми, Белый Ключ и пр. уже наблюдается некоторое оживление.

В МУЗЕЕ ГРУЗИИ.

◆◆ **Закончена достройка цитадели** в новом корпусе музея. В помещении будет устроен ряд новых лабораторий.

ЧТО ПРОИЗОШЛО В ГОРОДЕ.

◆◆ **Отравилась сулемой** Мария Кварциани (Дзнеладзе ул.). Причина покушения на самоубийство не выяснена.

◆◆ **Из-за неосторожного обращения** с огнем вспыхнул пожар на квартире К. Айрапетова (4-й комиссариат). Убытки незначительны.

◆◆ **Сотрудники угрозыска** задержали мошенника Вл. Кация, получившего с почты, путем подделки подписи, 100 руб., переведенных на имя зав. коопер. курсами «Цекавшпи».

◆◆ **Двое, вооруженных револьверами,** недавно ворвались в квартиру сторожа сергейского кладбища М. Краснера и отобрали у него 40 руб. Вчера угрозыску удалось задержать грабителей. Они оказались вооруженными спиртами—Г. Гомелаури и П. Хачатуровым.

◆◆ **Повесившийся.** По Советской ул., 157, в комнате найден повесившийся на веревке, привязанной к крюку потолка, Г. Веселовский. Причина самоубийства выясняется.

◆◆ **В Авчальском районе** обнаружен труп убитого торговца Иро Ашиб Оглы. У торговца, как выяснилось, отнята имевшаяся у него мануфактура.

◆◆ **Трамвай № 44.** Около 8 час. вечера на углу ул. Жорреса и Плехановского пр. вагон трамвая № 44 (маршрут № 2) соскочил с рельс, готов был врезаться в вагон, шедший ему навстречу. Благодаря находчивости вагоновожатого, во время остановившего вагон, удалось столкновения избежать.

ЗАДЕРЖАНИЕ ГРАБИТЕЛЕЙ.

Вчера угрозыск закончил дело шайки грабителей, неоднократно совершавшей нападения и грабежи. Возглавляемая Давыдовым шайка, главным образом, орудовала в Тифлисском уезде—в районе Коджори, Мантиус, Цалки и др. В последнее время шайка эта ограбила Л. Гуржиева, О. Стойнову, З. Осипова, А. Арушанова и др., у которых отобраны вещи и деньги. Главарь шайки был задержан в городе после совершения им ограбления в селе Дагети и нападения у председателя. Остальные двое—Шатиров и Арушанов—задержаны в уезде вместе с награбленными вещами. Грабители в своих преступлениях сознались. Награбленное возвращено потерпевшим.

ПОЖАРНАЯ КОМАНДА.

1-ая и 2-ая части 31 мая выезжали на два небольших пожара.

Искусство

НА КОНЦЕРТАХ.

На сельск.-хоз. выставке в день ее открытия начались концерты симфонического оркестра, которые будут происходить три раза в неделю. Для концертов сооружена специальная эстрада, вполне удовлетворяющая в акустическом отношении: музыка слышна даже в самых отдаленных уголках выставочной территории.

Играет оркестр грузинской оперной студии. Дирижирует нар. арт. Ив. Палиашвили, который положил много труда на создание и развитие молодого коллектива. Оркестр достиг отличных успехов в смысле звучности, художественной отделки и объема программы, в которую входит обычный оркестровый эстрадный репертуар, включая и грузинскую музыку. Лучше всего представлена в оркестре центральная его группа—струнный квартет.

В программе первого вечера наиболее удались «Концертный вальс» Глазунова, сыгранный стройно и со вкусом, два романса Грига, с чувством сыгранные струнным квартетом, и свадебный марш Гольдмарка, данный в хорошей звучности. В увертюре к «Тангейзеру» не было полного оттенения контрастирующих частей.

Первый концерт привлек много публики, которая тепло принимала Ив. Палиашвили и оркестр.

А.

УКРАИНСКАЯ ДРАМА.

В субботу 29 мая украинский коллектив артистов при доме Красной армии и флота открыл свой летний сезон пьесой-сказкой «Сон весенней ночи», написанной по повести «Майская ночь» Гоголя.

Состав подобран хороший. Декоративное оформление вполне удовлетворительно. Массовые сцены проведены с успехом.

Хроника искусства

◆◆ **Эриванская государственная драма** сегодня, 2 июня, прибывает в Тифлис на гастроли. Драма везет с собой собственные декорации, костюмы, парики, бутафорию, реквизит и т. д.

◆◆ **Летний сад нового рабочего клуба,** 2 июня, в среду, в саду духовой оркестр милиции, в воскресенье, 6 июня, на летней сцене комедия Эрдмана «Мандат».

◆◆ **Клуб совторгслужащих.** В среду, 2 июня, симфонический концерт под управлением Столермана. Начало в 8½ час. веч.

Шахматы

ШАХМАТНЫЙ ЧЕМПИОНАТ

В воскресенье доигрывались партии. **Сморсдский** выиграл у **Хаймацкого**, **Попов** у **Мкртумова** и **Данилов** у **Эристова**. Не играя, сдал партию **Мартиросову Корсунский**. Одну партию с **Карлинским Иоган** выиграл, другую, с **Каспаряном**, не закончил и отложил.

Вчера в суде

РАСТРАТА И ПОДЛОГ.

Вчера в областном суде закончилось слушанием дело сборщиков об'явлений для журнала физкультуры—Аджаканова и Шульца, обвиняемых в растрате и подлоге.

Шульцем растрачено 290 руб., а Агаджановым—600 руб. Помимо того, они получали за об'явления больше, чем полагалось; на корешках расчетной книжки они стирали цифры, записывая меньше, чем было ими получено. Шульц приговорен к 2 годам, Агаджанов—к 3 годам лишения свободы,—за молодостью лет условно.

СУДЕБНАЯ ХРОНИКА.

◆◆ **Из за потравы.** В Каравян сессия заслушала дело Касума Али-оглы, обвиняемого в убийстве своего соседа. На засеянное поле Касума Али-оглы зашел скот соседа его, Ахмеда Сулейман-оглы. На этой почве произошла ссора, и Касум Али-оглы выстрелил в соседа и убил его наповал. Суд приговорил его к 5 годам лишения свободы.

◆◆ **Убийство.** 5 июня в областном суде начинается слушание дела садовника Гогия, обвиняемого в убийстве своей жены Кинцитадзе. Гогия 50 лет, его жене 25 лет. Подсудимый женат 4-й раз, жил со своей последней женой всего 6 месяцев. Убийство произошло на почве ревности.

◆◆ **За растрату.** В Верховном суде закончилось слушание кассационной жалобы бывш. завхоза железнодорожного здравотдела Василенко. Василенко приговорен областным судом за растрату 1.745 р. к 8-ми годам лишения свободы. Верховный суд утвердил приговор.

◆◆ **Кассационные жалобы.** Ломинадзе, приговоренный областным судом за растрату в 4.903 руб. к высшей мере социальной защиты, подал кассационную жалобу в Верховный суд.

Зазашвили, бывш. продавец железнодорожного кооператива, приговоренный областным судом за растрату 1.370 руб. к 4-м годам лишения свободы, подал кассационную жалобу в Верховный суд. Дело будет слушаться 26 июня.

◆◆ **В областном суде Юго-Осетии** закончилось слушание дела бывш. членов правления сел.-хоз. товарищества в Цхинвали по обвинению в растрате кооперативных денег и в превышении власти: Дуласевым растрачено единолично 914 руб., совместно же с Натоевым—1.322 руб. Суд приговорил Дуласева к высшей мере социальной защиты, заменив наказание 10 годами лишения свободы. Натоев приговорен к семи годам лишения свободы с поражением в правах в течение 3-х лет. Подсудимыми подана кассационная жалоба в Верховный суд. Дело будет слушаться 15 июня.

Общесоюзные законодательные акты

(МАРТ — АПРЕЛЬ 1926 Г.).

I. АКЦИЗ, НАЛОГИ. ПОШЛИНЫ, СБОРЫ.

1. Крепкие напитки Закавказья (хлебное вино, виноградн. водка, водочные изделия, коньяк) облагаются акцизом по пониженным сравнительно с остальными республиками Союза ставкам. Для того, чтобы не допустить обращения закавказских напитков на остальных союзных рынках по этим пониженным ставкам, циркуляром НКФ Союза от 16-го марта устанавливается дополнительное обложение этих напитков вне пределов ЗСФСР в размере разницы между общесоюзными и закавказскими ставками. Освобождаются от этого дополнительного обложения напитки, вывозимые в количестве до 15 бутылок для целей личного потребления.

2. Освобождаются от акциза: мед, квас, фруктовые и искусственные минеральные воды, равным образом веревочные изделия, вырабатываемые производственными об'единениями кустарей из собственного сырья или из сырья госуд. раздаточных пунктов и контор, если на каждого кустаря приходится не более двух колес и десяти крючков на обоих колесах и если они не пользуются наемным трудом и механическим двигателем.

3. Постановлением СТО сбор за регистрацию биржевых сделок устанавливается не свыше 0,15 проц. с суммы каждой сделки.

4. Освобождаются от госуд. попудного (грузового) портового сбора экспортируемые: дикий камень, спички и сода, понижается на 50 проц. ставка того же сбора с экспортируемых: цемента, магнезита, соли и лекарственных трав, в том числе солодкового корня.

5. Столовые центр. домов крестьянина в ЗСФСР, отпускающие своим клиентам местные вина, приравниваются к выборке патентов III разр. торговых предприятий и освобождаются от выборки личных промысловых свидетельств на своих служащих. Уравнительный сбор исчисляется лишь с оборотов по продаже вина.

6. Стоимость патентов засчитывается полностью в уплату уравнительного сбора лишь в отношении промышленных и торговых предприятий 1, 2 и 3 разрядов. Для остальных предприятий стоимость патента засчитывается лишь в половинном размере.

7. Постановлением ЦИК и СНК Союза от 6 апреля за выдачу заграничн. паспортов со всех граждан с трудовыми заработками и находящихся на их иждивении членов их семейств устанавливается сбор в 200 р., вносимых при подаче заявления, возвращаемых обратно с удержанием 10 проц. в случае отказа в выдаче паспорта и вовсе не возвращаемых в случае неиспользования заявителем уже выданного паспорта. При выдаче паспорта начисляется 10 проц. в пользу Красн. Креста или Красн. Полумесяца. С граждан же с нетрудовыми доходами на тех-же начислениях взимается 300 р.

Альпин.

Физкультура

◆◆ **Авто-клуб—«Пролетарий».** Футбольный матч по первой категории класса В между командами авто-клуба и «Пролетарий» окончился в пользу последнего при счете 5:2.

◆◆ **Приглашение футболистов Грузии в Николаев.** Совет физкультуры гор. Николаева (Украина) приглашает сборную футбольную команду Грузии на 5-6 июня для проведения двух матчей с местными командами.

◆◆ **Легко-атлетические соревнования,** 6 июня на стадионе им. Ленина будут проведены первые в этом сезоне, соревнования по легкой атлетике для мужчин и женщин (троеборье). Программа для мужчин: бег на 60 м., прыжок в высоту с разбега и метание диска. Программа для женщин: бег на 60 м., прыжок в длину с разбега и толкание ядра. Начало соревнований в 4 часа дня.

Лекции и доклады

ВОСХОЖДЕНИЕ НА ЭЛЬБРУС.

В воскресенье в зале гос. консерватории председатель туристской секции географического общества Грузии т. Николадзе прочел доклад о восхождении на Эльбрус экспедиции географического общества летом прошлого года.

Доклад сопровождался проектируемыми на экран фотографическими снимками и аудитория имела возможность ознакомиться с редкими по своей живописности пейзажами Кавказского хребта и Сванетии.

Письмо в редакцию

Уважаемый т. редактор!

На Плехановском пр. выставлены больших размеров плакаты с крупной надписью: «31 мая вечер-концерт московского театра сатиры». Считаю необходимым через редакцию сообщить, что московский театр сатиры никаких вечеров-концертов не устраивает и никакой ответственности как за содержание программы, так и степень художественно-идеологической значимости этого концерта нести не может.

По просьбе некоторых артистов МТС, мною было им выдано разрешение на частное выступление в концерте 31 мая, но при этом как они, так и устроители через них были предупреждены, что дирекция МТС возражает против рекламирования этого концерта, как организации, имеющей отношение к МТС, и в афишах может быть только указано: «концерт с участием артистов моск. театра сатиры» и не более. К сожалению, устроители пренебрегли этим закономерным требованием руководителя художественной организации, заинтересованной в сохранении своего художественного авторитета, и упомянутым плакатом ввели в заблуждение публику.

Директор моск. театра сатиры ХОЛМСКИЙ.

Справочный отдел

ПАРТИЙНЫЙ ДЕНЬ

(Извещения принимаются до 3 ч. дня).

СЕГОДНЯ 2 ИЮНЯ.

Общее собрание греко-коммунистов—в 7 час. веч., в греческой секции при ЦК МК(б) Г.

Совещание кружков рабкоров 2-го района, совместно с редколлегией стенгазет—в 6 ч. веч., во 2-м районе.

Заседание приемочной комиссии ТК—в 2 час. дня.

ВЫЗОВЫ.

Конфликтная комиссия ТК ЛКСМГ приглашает всем т.т., дела которых находятся в ТК для разбора, явиться в ТК ЛКСМГ 3 июня к 7 ч. Ахалдзе.

СОБРАНИЯ.

★ **В Центральном раб. клубе** 3-го июня, в 8 час. веч., лекция т. Кондратьева—«Как организовывать массовые экскурсии, прогулки и гулянья».

СЕГОДНЯ В ТЕАТРАХ И КИНО.

● **Руставели** — «Текущие дела». **Аполло**—«Винтик из другой машины». **Палас**—«Остров тайн». **Одеон**—«Из-за розы». **Глобус**—«Кто виноват?». **Арфасто**—«Безрадостная улица». **Солей**—«Быстрее смерти». **Оазис**—«Кровь и песок». **Миньон**—«Паганини».

РАДИО-ПЕРЕДАЧА.

Сегодня тифлисская опытная радио-станция (длина волны 1.500 мтр.), передает в 8 час. веч. радио-газету «Зари Востока»; после газеты—консультация и советы по вопросам радио.

СЕГОДНЯ ОТКРЫТЫ МУЗЕИ

Зоологическое отделение музея Грузии (пр. Руставели, 1) от 9 ч. до 2½ час. **Национальная галлерея** (пр. Руставели, 13) от 9 до 3 ч. **Музей революции** (ул. Джорджишвили) от 9 до 3 ч. **Музей соц. гигиены** (ул. Луначарского) с 10 ч. до 3 час. **Му**

ЦЕНЫ.

На базаре ежедневно появляются новинки сезона. Впервые появилась турийская зеленая лобия, цена пока высокая—55—60 коп. фунт. Молодой картофель подешевел—15 коп. фунт. Свежих грибов немного; шампиньоны стоят очень дорого—60 коп. фунт, другие сорта грибов стоят от 15 коп. килограмм до 40 коп. фунт. Лобия [illegible] дорожает. Цена [illegible] на свежую лобию [illegible] фунт.

В некоторых отделениях Грекоопа получена мануфактура. Сейчас на серовую бязь громадный спрос, между тем получено ее мало, по 13 коп. аршин [illegible]

Расписание поездов

Отправляются поезда:

По воскресеньям и дням: в Ленинград в 8 час. По средам и пятницам — № 1 в Москву в 8 час. Ежедневно — № 3 в Ростов в 10 час.; в Нахичевань — № 5 в 19 ч. 45 м., и № 13—в 23 ч. 55 м.; в Батум — № 4 в 23 ч. 30 м., № 8—10 ч. 25 м. и № 14—в 18 ч. 05 м.; в Поти — № 10 в 20 ч. 40 м.; в Джульфу—№ 9 в 23 ч. 00 м.; в Нахичевань — № 11 в 18 ч. 00 м.; в Тифлис—№ 6 в 21 ч. 00 м. и № 13 в 8 ч. 30 м.; в Боржом — № 16 в 6 ч. 05 м., № 18—в 14 ч. 00 м. и № 20 в 14 ч. 45 м.; в Гори—№ 24 (по предпраздничным и праздничным дням) в 13 ч. 05 м.

Прибывают поезда:

Из Ленинграда — № 2 по пятницам в 21 ч. 15 м., из Москвы — № 2 по понедельникам и четвергам в 21 ч. 15 м. Ежедневно: из Ростова — № 4 в 17 ч. 30 м.; из Баку — № 6 в 9 ч. 30 м., № 14 в 7 ч. 00 м.; из Батума — № 3 в 5 ч. 40 м., № 5—в 18 ч. 45 м. и № 14—в 13 ч. 50 м.; из Поти—№ 9 в 8 ч. 35 м.; из Джульфы—№ 4 в 6 ч. 00 м.; из Нахичевани—№ 12 в 11 ч. 15 м.; из Тифлиса—№ 4 в 16 ч. 25 м., № 14—в 5 ч. 35 м.; из Боржома—№ 15 в 22 ч. 15 м., № 17—в 4 ч. 10 м., № 19—в 6 ч. 50 м.; из Гори — (по предпраздничным и праздничн. дням) № 25—в 21 ч. 20 м.

*) Часы обозначены по московскому времени, которое отстает на 1 час против местного.

Скачки

«ЗАКАВКАЗСКОЕ ДЕРБИ».

6 июня на ипподроме состоится открытие больших призов «Закавказское дербиэ» — 550 руб. и республиканского приза совнаркома СССР — 300 руб. В этот же день состоится парад племенного молодняка.

Биржа

1-го июня 1926 г.

БЮЛЛЕТЕНЬ ФОНДОВОГО ОТДЕЛА ТИФЛИССКОЙ ТОВ.-ФОНД. БИРЖИ.

	Продавцы.	Покупатели.	Справ. цены.
Вол. выигр. заем 1922 года за 5 р.	4 р. 09½ к.	4 р. 07½ к.	4 р. 08½ к.
Вол. выигр. заем 1924 года за 5 р.	4 р. 81 к.	4 р. 79 к.	4 р. 80 к.
2-ой кр. 12-проц. выигр. заем за 5 р.	5 р. 03½ к.	5 р. 02 к.	5 р. 02½ к.
Платежные обязательства Центрокассы НКФ СССР.			
6-тимес. срок 1 июля	101 р. 50 к.	101 р.	101 р. 25 к.
6-тимес. срок 1 августа	100 р.	99 р. 50 к.	99 р. 75 к.
6-тимес. срок 1 сентября	98 р. 50 к.	98 р.	98 р. 25 к.
6-тимес. срок 1 октября	97 р.	96 р. 50 к.	96 р. 75 к.
6-тимес. срок 1 ноября	95 р. 50 к.	95 р.	95 р. 25 к.
6-мес. срок 1 декабря	94 р.	93 р. 50 к.	93 р. 75 к.
Фунты стерлингов эффективы	9 р. 47½ к.	9 р. 44 к.	9 р. 46 к.
Доллары.	1 р. 95½ к.	1 р. 93½ к.	1 р. 94½ к.
Турецкие лиры бумажные	1 р. 11 к.	1 р. 09 к.	1 р. 10 к.
Лиры итальянские за 100 штук			5 р. 09 к.
Франки французские за 100 штук			

ТЕАТР РУСТАВЕЛИ. Гастроли „МОСКОВСКОГО ТЕАТРА САТИРЫ" в полном составе, с собственными декорациями, костюмами и бутафорией.
В последний раз!!! Злободневное обозрение ТЕКУЩИЕ ДЕЛА в 3 отделен.
I. ПОДСЛУШАННОЕ. II. Оперетта-пародия III. „Красная эстрада". „ЦАРИЦА-МАРИЦА".
СЕГОДНЯ, в среду, 2 июня. Нач. спект. в 8½ ч. веч. Касса открыта с 11—3 час. и с 6 час. веч.

„ПАЛАС" „МИНЬОН" „ОАЗИС" 4820 0—1
2-ая НЕДЕЛЯ I-ой и 2-ой серий небывалой еще до сих пор серийной картины „ОСТРОВ ТАЙН".
Невероятные трюки! Исключительная постановка СПЕШИТЕ ВИДЕТЬ!
2-ая НЕДЕЛЯ ПОСТАНОВКИ исключительного боевика. В главных ролях: КОНРАД ВЕЙДТ и красавица ЭВА МАЙ (дочь Мэ Май „ПАГАНИНИ".
На нашем экране. Лучшая картина сезона. В главной роли мировой артист Рудольф ВАЛЕНТИНО „КРОВЬ и ПЕСОК".

АПОЛЛО АРФАСТО СОЛЕЙ 4819 0-1
Лучшая комедия сезона „ВИНТИК ИЗ ДРУГОЙ МАШИНЫ"
Анонс: на днях открытие летнего „АПОЛЛО" в саду „Арто" (около гост. Ной).
ПРЕМЬЕРА с уч. Асты Нильсен. „БЕЗРАДОСТНАЯ УЛИЦА".
БОЕВИК ВЫП. 25 Г. „БЫСТРЕЕ СМЕРТИ",
в гл. роли Гарри Пиль и красавица Мэри Хольм.

ДОВОДИТСЯ до всеобщего сведения, что с 27 сего мая в г. КУБЕ ОТКРЫТО отделение Азербайджанского Общества Сельско-Хозяйственного Кредита „АЗСЕЛЬБАНК".
Отделение производит все разрешенные уставом Банка операции.
Правление АЗСЕЛЬБАНКА. 4856

ПИРОТЕХНИК-ХИМИК принимает на себя организацию и инструктирование работ с применением ВЗРЫВНОГО МЕТОДА и экспертизу взрывчатых веществ. Ул. Пиновшвили (быв. Александровск.), д. № 3, кв. Алимовой. 51690 3—1

ПРЕПОДАВАТЕЛЬ, он. Ленинградский (б Петербургский) унив., с 15 л. практ., готов за все классы средней школы взрослых и детей по всем предметам; подгот. в высш. уч. зав. по русск. и матем. Пушкинская ул., д. № 25. От 8—12 ч. дня, веч., 4—8. 4677 3—3

Преп-тель техн. И. ТАРОЩИН организует группы для подготов. в ВУЗ и спец-техн. по математике и физике, плата в груп. 10 руб. Чугуретская (б. Панасевича), № 48. 4690 3—3

УЧИТЕЛЬНИЦА, знающ. франц. и немец. яз. и музыку, желает получить место гувернантки или бонны к детям не моложе двух лет. Умеет и по хоз. и ухаж. за больными. Согласна в от'езд. Имеет личн. и письм. рекоменд. Адрес оставить в кафе „Труженица", под ред. „Заря Востока". 4827 2-1

Рекомендую НЯНЮ опытную к новорожденному. Трибунальная ул. (б. Судебная), № 46, кв. 3. 4849

Утер. членск. книжка за № 147 союза строителей, членск. кн. Л. К. С. М. и удостов. личн. на имя Антона Бибовича Санакоева. Сч. нед. 4434

Утер. членская книжка за № 1533 союза пищевкус на имя Игаршевой Марии. Сч. нед. 4129

Утер квитанция горломбарда за № 20591. Сч. нед. 4129

Утер. удостовер. Сухумской страхкассы за № 2164 на имя Пилосян Джаваира. Сч. нед. 4137

Утер. квит. горломбарда за № 32949, вексель на 300 р. и книжка тек. счета банка взаимн. кред. на имя Шихнянца Александра. Сч. нед. 4430

ВЫШЕЛ № ПЕРВЫЙ „ᲛᲬᲔᲠᲚᲝᲑᲐ ᲓᲐ ᲛᲔᲪᲜᲘᲔᲠᲔᲑᲐ"
(Грузинская литература).
Ежемесячный журнал союза грузинских писателей.
Литература—искусство—критика—общественность.
СОДЕРЖАНИЕ:
СТАТЬИ: Николай Мицишвили—Литература и общественность (редакционная); Вахтанг Котетишвили—Грузинское писательство; П. Ингороква—Задачи союза грузинских писателей; Н. Санарели—Искусство и грузинская общественность; Николай Мицишвили—О новых путях грузинской культуры; Мемед Абашидзе—О чистоте грузинского языка.
КРИТИКА: Геронтий Кикодзе—Илья Чавчавадзе и Акакий Церетели; Морис Рейналь (Maurice Raynal)—Ладо Гудиашвили.
СТИХИ: Абашели С.—Тифлис; Валериан Гаприндашвили—К деревне; Ражден Гветадзе—Сердце; Н. Землетели—Деревенская девушка; Нина Таришвили—Моим сверстницам; Соломон Тавадзе—Ило Арагвиспирели; Паоло Яшвили—Поэзия; Колау Кадирадзе—Цветущие алычи; Тициан Табидзе—Сергей Есенин; Сандро Шаншиашвили—Падение дуба в лесах Чиаурских; Н. Шенгелая—Путь в сванскую деревню; Н. Чачава—Джафара; С. Чиковани—Отрывки.
ПРОЗА: Нико Лордкипанидзе—Женщина в платочке; Лео Киачели—Страшные рассказы; Сергей Клдиашвили—Провинциальная луна; Демна Шенгелая—Кони.
Библиография: Тициан Табидзе—Сандро Шаншиашвили, поэзия, т. I, II; Паоло Яшвили—Нико Пиросманишвили; Ван-Дейн—Выставка картин Ладо Гудиашвили.
Дискусионные вопросы: С. Чиковани—Современность и груз. поэзия.
Документы: С'езд грузинских писателей. Резолюции.
Редактор Николай Мицишвили.
Цена везде—РУБЛЬ. 4844

КОМНАТА с обстановкой в центральном районе нужна. С предложением обращаться в справочный стол „Зари Востока". 4857 0—1

ПРЕПОДАВАТЕЛЬ спец. готовит в университет и политехн. инст. по математике и физике. Видеть с 3—4 ч. дня. Ул. Джугашвили (б. Ртищевская), 11, кв. № 6, под'езд, 3-й эт. 4748 5—1

МАТЕМАТИКУ к конк. экзам. в ВУЗ в небольших группах проходит Д. З. Саенко, ул. Камо, 105. Занятия ежедневн.: с отстающ. дополн. часы; пройденное закрепляется репетициями. 4692 10—1

Утер. квитан. горломбарда за № 28415. Сч. нед. 4447

В Анапу на днях выезжает на лето педагогичка и принимает на полный пансион двух детей. Адрес: узнать в Тифлисе, в нотном маг. Капланского, пр. Руставели, 18. 4846

ДВИГАТЕЛЬ нефтяной требуется от 12 до 16 сил, вполне исправный на ходу. Сообщить письм. или лично от 5 до 7 час. в. Ул. Клары Цеткин (б. Елизаветинск.), 55, Казару Габреляну. 4845 2—1

Утер. удостов. личн., членск. кн. за № 1158 союза строителей и рабочее удостов. Константина Никитича Никова. Сч. нед. 4427

ПОКУПАЮ ЗЕРКАЛА и ЗЕРКАЛЬНЫЕ стекла, принимаю всевозможные работы по стеклу, также исправляю испорчен. зеркала. Зеркально-шлифовальное производство Миндия, мост Карла Маркса (б. Воронцовский), № 17. 4848 8—1

Преподавательница и преподаватель с высшим образованием, 15 лет. практ., готовят и репетируют за все классы 9 летки, по всем предм. Подгот. в ВУЗы по математ., Пушкинск., 35, от 8 ч. утра до 7 час. веч. 4847 3—1

УТЕРЯНА ж. д. НАКЛАДНАЯ ст. Ташкент-Тифлис за № 19275. Об-во „Транспорт" просит считать недействительной. 4854

Предупреждаю похищен. у Г. Баихчева бумажник с документами, в числе которых находился чистый лист бум. для заявл. с заран. учинен. подписью „В. Д. Коваленская", все докум. и подпись считаю недействительными. 4851

НАЙДЕН сеттер-гордон, 5—7 лет, черн. кобель, ноги и морда корич. Под'ем Кибальчича (б. Сурп-Карапетс.), 12, Хитаришвили. По истечении 10 дней буду считать своим 4852

ИЩУ место воспитательницы, могу по хоз. в мал. семью, или ухажив. за больным. Жел. в от'езд, Пушкинск. почт. отд., до востребов., прод'яв. кв. „Заря Востока" № 3953. 4850

Утер. удостов. личности и воен. учетн. книжка Григория Егоровича Капенкина. Сч. нед. 4448

Утер. регистр. карт. Захара Андреевича Васильченко. Сч. нед. 4444

Утер. удостов. личн. и регистрац. карт. на две лошади за №№ 39 и 41, Илларионова Гавриловича Васильченко. Сч. нед. 4442

Доводится до сведения всех государственных, общественных учреждений, организаций и предприятий и частных предприятий и лиц, что заведующий книжным и писчебумажным магазином НАРКОМПРОСА ССР АБХАЗИИ в гор. Сухуме—
ИВАН ВАСИЛЬЕВИЧ ЛОБОДА,
с 18-го мая 1926 года ОСВОБОЖДЕН ОТ ЗАНИМАЕМОЙ ДОЛЖНОСТИ.
Все учреждения организации и предприятия, имеющие в руках обязательства быв. зав. книжным магазином т. в Лобода, обязаны сделать об этом письменные заявки в Наркомпрос ССР Абхазии (гор. Сухум) в десятидневный срок со дня опубликования. Нарком по просвещению Чочуа
4853 5—1 Управделами НКП Соколов.

СЧИТАТЬ НЕДЕЙСТВИТЕЛЬНОЙ доверенность, выданную Металлтрестом В. С. Н. Х. Грузии, на имя сотрудника для поручений Куколя Михаила Исидоровича, как уволенного вовсе со службы.
4842 Металлтрест ВСНХ Грузии.

Утер. регистр. карт. Тихона Иларионовича Васильченко. Сч. нед. 4443

Утер. член. книж. союза работ. Григория Багдасарова. Сч. нед. 4445

„ЭЛЕКТРОНИТ" ТРУДОВОЕ ПРОИЗВОДСТВЕННОЕ Т-ВО.
Железный ряд, № 6 (Майдан).
К СЕЗОНУ ЗАГОТОВЛЕНЫ:
олифа—своего производства и российская (кондиц. Н. К. П. С.), сурик жел., мумия, охра, мел белг. и др. Сухие и терт. краски. Клей своего производства.
ЦЕНЫ СНИЖЕНЫ. 4845 2—1

К СВЕДЕНИЮ ЗУБНЫХ ВРАЧЕЙ.
Тифлисское одонтологическое общество доводит до сведения зубных врачей гор. Тифлиса, что в среду, 2 июня
НАЗНАЧАЕТСЯ ЭКСТРЕННОЕ СОБРАНИЕ
для обсуждения весьма важного и неотложного вопроса. Собрание состоится в 8 час. вечера в помещении зубной клиники Госуниверситета (Плехановский просп., № 126). 4855

Медицинский указатель

Д-р А. Д. Кекелия. Сифилис, венерические и кожные болезни. Прием с 8—11 утра и 5—8 веч. Плехановский пр., № 116, напрот. гостиницы „Ной". 4421 30-1

ГЛАЗНОЙ ВРАЧ Маевский. Плехановский пр., 53 (против главной почты). Прием от 8—11 ч. утра и 1—3 дня.

Д-р К. И. АЩИЯНЦ. Болезни УХО, НОСА, ГОРЛО. Прием от 8—9 ч. утра и от 5—8 вечера. Плехановский (б. Михайловский), 132. 4679 30—1

Д-р В. Г. Мурадов. Венерические, сифилис и кожные болезни. Прием от 9—12 и от 5—7 ч. вечера женщин от 12—1 дня. Ул. Махарадзе (быв. Пасхевича), № 6. 4391 30—2,

Доктор медицины Г. А. Ахвердов. Венерич. и сифилис. Утром 9—12 ч., веч. 6—8 ч. Плехановский, № 7 (вход с угла этого дома). 4340 30—1

Д-р К. И. Джалалов. Сифилис, венерические и кожные болезни. Лечение триппера и его последствий. Прием больных 6½—8 час. утра 5—9 веч. Женщин от 4—5 ч. Адрес: ул. Камо, № 19 (быв. Великокняжеск.), близ пам. К. Маркса (б. Воронцов.) 4804 30—1

Д-р Тодадзе. Хирургические и урологические (мочеполовые) болезни (почки, мочевой пузырь, мочеиспускательный канал, пистоскопия цистографии и др.). Прием больных от 5—7 ч. веч. Бельгийская, № 1, уг. Плехановского пр. (б. Михайловский). 4620 30—1

Д-р Н. Г. Ахвердов. Женские бол. и акушерство физико терапия (электро-светолечение). Прием утр. от 9—11 ч. и веч от 4—7 ч. Спуск Елбанидзе № 15 (б Верийский). 4288 30-1

ГРЯЗЕЛЕЧЕБНИЦА (Ахтальская грязь) В. К. Зданевич. Пер. Бакрадзе (б. Кирпичн., 13). Вновь открыт прием приходящ. больных, от 8—3 ч. дня. Завед. д-р Т. С. Шаецора. 4732 30—1

Д-р Н. Туриев. Акушерство и женские болезни. Прием от 2—5 ч. веч. Советская ул. (б. Черкезовская), № 22. 4285 30—3

Д-р Н. Вестфаль. Грибоедовская, № 15. Сифилис, венерически. и кожные бол. Прием утр от 12—1 час. вечер. от 6—8 час. женщин 5—6. 4358 30—1

Д-р Л. С. Оганджанов. Спец.-ально: сифилис, венерически. и кожныя бол. Прием утр. 8—1 ч. веч. 6—8 ч. Прием женщ. и детей 12—1 ч. дня. Ул. Курсантов (б. Кадетская), № 2, второй под'езд, от угл. просп. Руставели. 4314 30—1

Д-р В. С. Аргутинский Ул. Клары Цеткин, 53 (б. Елизаветинская). Ухо, горло, нос. Прием от 9—10 с полов. ут. и от 5 до 7 ч. веч., кроме воскресений. 4419 30—1

ЗУБНОЙ ВРАЧ Э. Н. Михельсон, бывш. ассист. Н. И. Камаева возобновил прием больных от 9 ч. утра до 7 ч. веч. Лично исполняет искусств. раб. во всех видах. Руставели, 12, кв. 3, б. каб. Камаева. 30—1 4477

Д-р Е. Н. Розенфельд. Прием от 6 ч. до 7 час. веч., кроме праздников. Внутренние и детские болезни. Ул. Давиташвили (б. Вознесенская), 3. 4417 30—1

Женщина врач Д. А. Алмоева. Женские болез. и акушер. ул. Меквиладзе, д. 10, кв. 20 (бывш. Реутовская), угол ул. Клары Цеткин (б. Елизаветинск.) Пр. 9—10 ч. и 5—7 ч. веч. 4839 30—1

Женщина-врач Д. И. Краславская. Женские, кожные венерические болезни Прием: 2—3 ч. дня и 5—7 ч. веч. Ул. Родзна, 3 (б. Цхнетский пер.), трам. № 5. 4418 30-1

Н. Н. Никонов, бывш. ас. Тифл. зуб. клиники докт. Невтонова и Зикеева. Болезни зубов, десен, полости рта. Пр. от 11—2 час. д. и 4—6 ч. веч. кр. воскр. Уг. ул. Дзнеладзе (б Саперная) и Водов. пер., № 7. 4714 30—1

Д-р И. Г. Кониашвили возобновил прием больных по внутренним болезням ежедневно от 5 до 7 ч. веч., кроме воскресений. Адрес: Вера, Вардисубанская, 3, тел. 11-52. 4280