საქართველოს რესპუბლიკა

დაარსებულია 1918 წელს.

ოთხშაბათი, 28 ივნისი, 2006 წელი.

№ 123 (5463)

ელექტრონული ფოსტა: sakresp@gol.ge

ვებ გვერდი: www.open.ge/sakartvelos-respublika

ფასი 50 თეთრი.

იმისთანა წმინდა საქმეები, ბოგბინე ბოჭდეული სიფფეა, ფეფილებით და ჭალითი ეეთეთ გაფანა ყველა შეეფრისებაში. ეესამაგლოსა

ნუ გავეიდით, მოვუარეთ საქართველოს!

მარჩენალ მიწას გვართმევენ!...

იხ. №-5 გვ.

რისი ეიმედებათ მევენახეებს?

იხ. №-5 გვ.

დიდი სახელმწიფოების ენერგეტიკული ამბიციები

იხ. №-6-7 გვ.

რას შემოგვჩივის „მოგკივანა და მტირალა“ ავადმყოფის ჭირისუფალი?

იხ. №-4 გვ.

რა განძს ელოლიავება გურამ ახალაია

იხ. №-8 გვ.

რა ურჩია კათოლიკოს-პატრიარქმა უნივერსიტეტების რექტორს?

იხ. №-2 გვ.

იხ. №-3 გვ.

რა მიაჩნიათ სწავლულებს საქართველოს საქართველოდ ყოფნისთვის გარჯის ტოლფასად?

ეპი ვლოკოზ ცხოვრებისა

იხ. №-4 გვ.

ვინ მოუწოდებდა განსასჯელებს გამაგრებისკენ?

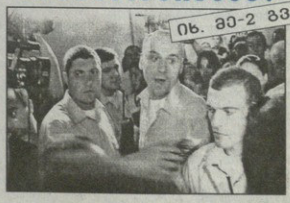

იხ. №-2 გვ.

იხ. №-9 გვ.

სად გვეპატიჟებიან „ზეობა“ და „არტგენი“?

იხ. №-9 გვ.

„იავნანამ“ რა ქმნა?

ეროვნული ბიბლიოთეკა

⊙ პატრიარქი

ილია II: „მოუსმინეთ „მეამბოხე პროფესორებს“

საქართველოს კათოლიკოს-პატრიარქი, უწმინდესი და უნეტარესი ილია მეორე თბილისის სახელმწიფო უნივერსიტეტის რექტორის მოვალეობის შემსრულებელ გიორგი ხუბუას „მეამბოხე პროფესორების“ მიმართ მოთმინების გამოჩენისა და მათ მოსმენისა ფრრნეს.

პატრიარქისა და გიორგი ხუბუას დაბეზღული შეხვედრა გუშინ საპატრიარქოში ერთი საათის განმავლობაში მიმდინარეობდა. როგორც შეხვედრის შემდეგ ილია მეორემ განაცხადა, გიორგი ხუბუას მან უნივერსიტეტში მიმდინარე პროცესებთან დაკავშირებით რამდენიმე რჩევა მისცა.

საქართველოს პატრიარქი ისუფრეტყობოდა ფრრნეს, ახალი დებულების მიღებამდე ძალაში უნივერსიტეტის ცხოვრებ დებულება დარჩეს. გარდა ამისა, ილია მეორე მიიმნეს, რომ თსუ ადმინისტრაცია არ უნდა იყოს ასეთი კატეგორიული. **„არ შეიძლება ასე ერთი ხელის მოსმით პროფესორებისთვის კონკურსის ჩატარება“.**

პატრიარქმა უნივერსიტეტს საჩუქრად წმინდა გიორგისა და წმინდა დემეტრეს თესალონიკელის ხატები გადასცა.

⊙ ცესკო

ჩვენი დემოკრატიაც და ადამიანობაც ამ არჩევნებში გამოჩნდება

მართლია, ხელისუფლებას ჯერჯერობით არ გადდაუნყვეტავს, როდის ჩაატარებს ადგილობრივი თვითმმართველობის არჩევნებს, საზოგადოებაში მის შეგნებულად გაჭიანურებაზეც საუბრობენ, მაგრამ ცენტრალური საარჩევნო კომისია ამ თარიღისთვის კარგა ხანია აქტიურად ემზადება. ცესკოს თავმჯდომარე გურამ ჩალაგაშელი დარწმუნებულია, რომ არჩევნები გაუკეთებელად ჩაიელის და ბრალდებად ქცეული კერძესელი სამუდამოდ მოისპობა.

გუშინ ცესკოს თავმჯდომარემ და გიორგის კოორდინატორმა, გიორგის განვითარების (UNDP) პროგრამის უფროსმა წარმომადგენელმა საკართველოში რობერტ ვოტკინსმა ხელი მოაწერეს შეთანხმებას ურთიერთთანამშრომლობის შესახებ, რომელიც ეხება 2006 წელს დაგეგმილი ადგილობრივი თვითმმართველობის არჩევნებისთვის საარჩევნო ადმინისტრაციის ტრენინგის პროგრამის გაუმჯობესებასა.

— ამ თანამშრომლობას დიდი მნიშვნელობა აქვს საქართველოს ცენტრალური საარჩევნო კომისიისთვის. მოგეხსენებათ, ადგილობრივი თვითმმართველობის არჩევნებისთვის ცესკოს მუშაობის ერთ-ერთ პრიორიტეტს საოლქო და საუბნო საარჩევნო კომისიების პროფესიული დონის ამაღლება წარმოადგენს, რაც აუცილებელია ადგილობრივი თვითმმართველობის არჩევნების ეფექტურად ჩატარებისთვის. ამ მიზნის მიღწევა კი მაღალი დონის პროფესიული ტრენინგის გარეშე შეუძლებელია, — განაცხადა გურამ ჩალაგაშელმა.

ტრენინგის მიმდინარეობის შესახებ ექსპერტი ნერიოლთი ყოველკვირეულ ანგარიშს მიაწვდის როგორც ცესკოს, ასევე გიორგის განვითარების პროგრამას. ცესკოში იმედოვნებენ, რომ ამ ანგარიშის მეშვეობით უფრო გაადვილდება პრობლემების წარმოჩენა და მათი გადაჭრის საშუალებებიც დარიოულად მოიძებნება.

— ეს პროექტი დაეხმარება ცესკოს მომავალი ადგილობრივი არჩევნების მომზადებაში. ფფიქრობთ, წარმატებით ჩატარებული არჩევნები არა მხოლოდ დემოკრატიის განვითარებას შეუწყობს ხელს, არამედ მნიშვნელოვან როლს შეასრულებს ქვეყნის შიდა სტაბილურობის უზრუნველყოფაში. მომდევნო ადგილობრივი არჩევნების მნიშვნელობა მიმდინარე ადგილობრივი რეფორმების ფონზე საკმაოდ დიდია, — განაცხადა რობერტ ვოტკინსმა.

იმედია, ხელისუფლება ცესკოს მზკიცე გადაწყვეტილებას — თვისუფალი, გამჭვირვალე არჩევნების ჩატარების შესახებ — ვერ შეეცვლი და ჩანაგაზშელის ოყნება მალე რეალობად იქცევა!

ლელა ხვადაგიანი

⊙ სამძიმარი

ნინო ბურჯანაძის თანაგრძნობა რუსი დიპლომატების დაღუპვის გამო

საპარლამენტოს პარლამენტის სპიკერმა ნინო ბურჯანაძემ სამძიმარი გამოუცხადა ერაყში ტერროტულად დაღუპული რუსეთის ფედერაციის სიელჩის თანამშრომლთა ოჯახის წევრებს და ნათესავებს, მთელ ერს ხალხს.

შუსაბამისი დეპეშა გაიგზავნა ბორის გრიზლოვის და ალექსანდრ ბოროვნოვის ოჯახებში, კერძოდ, ზაზგასვლილია: „ტერორისტებს, უდანაშაულო ადამიანების ქცეველის არა აქვთ არც ეროვნება, არც სარწმუნოება. ამ მეცეტრამ დანაშაულმა, რომელსაც არანაირი გამართლება არა აქვს, კიდევ ერთხელ გაუსვა ხაზი ტერორიზმის სისასტიკეს და დაგვანახა ყველას, რომ მთელი საერთაშორისო გაერთიანება უნდა დაირაზმოს ნინაააღმდეგ საბრძოლველად. „ვერანაირი სიტყვები ვერ გაანელებს ამ დანაკარგით გამოწვეულ ტკივილს“.

⊙ ინფორმაცია

საფეხბურთო მატჩი ჯარისკაცების გამარჯვებით დასრულდა

საპარლამენტოს შეიარაღებული ძალების ორფფლოს სამხედრო პოლიგონზე გუშინ წერთნების ნაცვლად საფეხბურთო მატჩი ჩატარდა.

ერომანეთის საქართველოს მთავრობისა და შეიარაღებული ძალების წარმომადგენლები შეეჯიბრნენ. საფეხბურთო მატჩს პრეზიდენტი მიხეილ სააკაშვილი და თავდაცვის მინისტრი ირაკლი ოქრუაშვილი დაესწრნენ. მთავრობის ლარსებს გიგა ბოკერია, კახი კალაძე, პაატა ბურჭულაძე და გიორგი კარანელაშვილი იცავდნენ. მთავრობის წევრთა კარში კი პრეზიდენტის დაცვის წევრი იდგა.

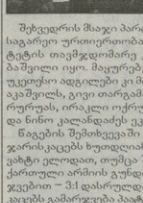

შეხვედრის მსაჯი პარლამენტის საგარეო ურთიერთობათა კომიტეტის თავმჯდომარე კოტე გიბაშვილი იყო. მაყურებელთა საუკეთესო ადგილები კი მიხეილ სააკაშვილს, გივი თარგამაძეს, ნიკა რურუას, ირაკლი ოქროფაშვილსა და ნინო კალანდაძეს ეკავათ.

წაგების შემთხვევაში ქართველ ჯარისკაცებს ხუთდღიანი პაუზა ვაზტი ელოდათ, თუმცა შეხვედრა ქართული არმიის გუნდის გამარჯვებით — 3:1 დასრულდა. ჯარისკაცებს გამარჯვება პაატა ბურჭულაძემ ექსპრომტად შესრულებული პიმნით მოულიდა.

მიხეილ სააკაშვილის განცხადებით, ის მთავრობის და არმიის გუნდებს ერთნაირად გულშემატკივრობდა. „საქართველოს პრეზიდენტი ერთდროულად არის უმაღლესი მთავარსარდალიც და სამოქალაქო ხელისუფლების მეთაურიც, ამიტომ ორივეს ვგუშვ შემატკივრობდი, მაგრამ საბოლოოდ უძლიერესმა გაიმარჯვა. ჩვენი ჯარი უძლიერესია. ჩვენებს არადროს ეშინიათ. როცა ჯარს არ ეშინია, ხელისუფლებას არ ეშინია და არც ხალხს ეშინია, ვინ დაიმარცხებს ასეთ ქვეყანას“, — ბანუფაზა და ეუფარალისტებს მიხეილ სააკაშვილმა.

ორფფლოს პოლიგონზე თამაშის წესები გინსაკუთრებულად გაძლიერებული იყო და მოედანი სასნავლო ლინდმები იყო დანაღმული.

ინტერპრეტინეს

⊙ სამართალი

გამაგრდით, ბიჭებო! —

ასე ამხნევებდნენ სასამართლო დარბაზში სანდრო გირგვლიანის მკვლელობაში ეჭვმიტანილებს

გუშინ სანდრო გირგვლიანის მკვლელობის საქმეზე თემიდის სასწორის პინაზე გადაინაცვლა — **თბილისის საქალაქო სასამართლომ** ამ საკითხის განხილვა დაინყო.

სხდომის დანყებამდე ერთი საათი დაიბარა და დაინყო თუ არა, პირველი ინციდენტიც მაშინვე მოხდა. სანდრო გირგვლიანის ოჯახის წევრებმა დარბაზის მეორე რიგში მსხდომ ბანოვანებში განსასვლელთა ახლოლები იცნეს და მათი დარბაზიდან გაყვანა მოითხოვეს, ქალბატონებს გაყვანისას პროცესის რამდენიმე დამსწრენ სანდრის მკვლელობაში ეჭვმიტანილთა გამხნევებლა ბანოვანებ „ბიჭებო“. სწორედ ამ წამოყვირებას მოაყვა დარბაზში ხმაური და აჟიოტაჟი.

გირგვლიანის პაპამ ჯიმშერ ენუქიძემ ოპერატორება მოუწოდა, ფირზე ადმეფდეფდი ამათი სახეები, დაეიმახსოვრათო.

არასამთავრობო ორგანიზაცია „ეროვნული პოლიტიკმიმრები ადამიანთა უფლებებისათვის“ თავმჯდომარე ნანა კაკაბაძის თქმით, უდანაშაულო ახალგაზრდა კაცის სახელზე მკვლელობაში ეჭვმიტანილია სფეტი სტეხის თავვადაკლულთა ქიმაგები, შარდენ-ბარის სისხლიანი ღამის ერთ-ერთი მთავარი ბერსონაეის თაკო სალაყაოის (ვინო მერაბიშვილის მეუღლის) ახლობლები იყვნენ.

თუმცა გარდა ამ ქალბატონებისა, სასამართლო დარბაზში სიეყვი ბრები კიდევ აღმოჩნდნენ. სამი ახალგაზრდა მამაკაცი „თანამნორობის ინსტიტუტის“ წევრმა ირაკლი „კაკა“ ბაძეს „გაშიფრა“, რომელთაგანაც ერთ-ერთი თურქეთ სანდრო გირგვლიანის საქმის ობიექტურად ბრძოლიების მოხილვინი გამართული მშვიდობიანი აქციის დარბევაში მონაწილეობდა.

ინციდენტი ინციდენტად და სასამართლოში ბუუნ გირგვლიანის მკვლელობის ბრალდებით დაკავებულთა სასარალდებო დასკვნაც გამოაქვეყნეს.

ყველა მათგანს ბრალი ედება ადამიანის თავისუფლების უკანონო აღკვეთაში, რაც 10 წლამდე პატიმრობას ითვალისწინებს, აგრეთვე ჯანმრთელობის მძიმე დაზიანებით ადამიანის სიცოცხლის მოსპობაში, რაც, კანონმდებლობაში ახლახანს შეტანილი ცვლილებების თანახმად, 6 წლამდე თავისუფლებას აღკვეთას ულისახმობს.

ერთ-ერთ ეჭვმიტანილს, შსს კონსტიტუციური უსაფრთხოების დეპარტამენტის პირველთა სამმართველოს ყოფილ უფროსს გია ალანიას ჩაშოთვლილ ბრალდებებზე სამსახურეობრივი უფლებამოსილების გადამეტებაც დეიმატეს. ალანიაშნავი, რომ ალანია ნაყენებულ ბრალდებაგან მხოლოდ ამ უკანასკნელს ეთანხმება და ჯიუტად იძახის, პირველი ორი ბრალდებისგან ხელები დამბაანაიაო.

ალანიას სასამართლოში გუშინდე დაკეთხა სანდრო გირგვლიანის დედა ირინა ენუქიძე.

პირველშოს დაკარგვის შემდეგ სან ალ ელდედ გადაქცეულმა ქალბატონმა სანდრო მკვლელობის ღამე დეტალურად გიამბინეს და ხაზი ინასაკა გაუსვა, თუ როგორ ეროკეანდა შვილს საათნახევრის განმავლობაში მობილურზე, მაგრამ ტელეფონი ვიღაცამ „ცივად გამოთქვა“.

— როგორც ჩანს, ეს განსასაჯელებმა გაკეთეს, თორემ სანდრო ტელეფონს ასე არ გამითიშავდა, — აღნიშნა ქალბატონმა ირინამ.

მას სჯერა, რომ იმ ფატალურ ღამეს ბუბუაძე ცოცხალი ეყოფოდა, ეს ბოლოს ეცოცხლა. ბუბუაძეს ამბობს, რომ მას ეს სანდროს ბოლოდ ეგონა. ბუბუაძე ამბობს, „ეს ბოლოს ეგონა, ეს ბოლოს ეგონა, ეს ბოლოს ეგონა“.

— ეკვის პერიოდში მე გავიგონე სანდროს ხმამაღალი დადგერების ხმა, რის შემდეგაც ბიერში მოხდა ერთი გასროლა, — იხსენებს ლევან ბუბუაძე, ვინც ოკერაკოლის ტერაბრიალზე მაოფი ოთხივე განსასჯელი ამოიცანო.

აუცილებლად ალანიშნავი, რომ ბუბუაძიის ჩვენება და განსასჯელთა სამართალდები დასკვნა ერთმანეთს სრულებით არ ემთხვევა.

სამართალდები დასკვნის მიხედვით „შარდენ-ბარში“ ინციდენტი თითქოს იმის ბვამ მოხდა, რომ კართან მიხულება გია ალანიამ გიგიანინა, თუ როგორ ეფშმარ ნარეს სატყვეცი მოიხსენიებდა სანდრო გირგვლიანი მიხნაგან საკმეთა სამინისტროს თანამშრომლებს.

ბუბუაძიის ჩვენების თანახმად კი ის და სანდრო ბარიდან გამოსულნი შემდეგ ძალით ჩაგტეს მანქანაში, ყოველგვარი ახსნა-განმარტების გარეშე ცემა დაუწყეს და მხოლოდ ერთსა და იმავე ფრაზას ჩასძახოდნენ, „ძალიან კარგად იცით რაზამ გისწორებენთო“.

სანდრო გირგვლიანის მკვლელობის საქმის მომდევნო სასამართლო განხილვა 29 ივნისს, დილის 10 საათზე დაინყება.

ჯაბა ხუბუა

◎ მიმართვა

ეს საქართველოს საქართველოდ ეოფნისთვის გარჯას უტოლდება!

უნივერსიტეტის ყველა კურსდამთავრებულს

დედა უნივერსიტეტი ეკეთხონ თქვენ – ყველას, ვისაც იგი თავის მადლიან ძუძუს განოვებდათ და ქვეყნისთვის სამსახურად გაფრთიხებდათ. იგი ახლა ანსებთათად ყოფნა-არყოფნის სიმდგომარეობა ზღვარზე დგას. განათლების რეფორმის სახელით მსა ნაარიგეს ავტონომია, კანონის ფეხქვეშ გათელვეთ გარეკეს უნივერსიტეტის მმართველი ორგანო – დიდი სამეცნიერო სამეო, სასწავლებლის მართვის სადავეები გადაანარეს „კომმისრებს", რომელთაც სრული ნიჰილისტური დამოკიდებულება აქვთ ეროვნულ კულტურულ-განმანათლებელო ტრადიციებთან. უნივერსიტეტს მართავენ განათლების სამინისტროს ჩინოვნიკები, უპირველეს ყოვლისა, მინისტრი ლომანი, რომელმაც ამ პოსტზე მოსვლისთანავე გაამდიოვნა ცინიკური დამოკიდებულება კულტურისა და განათლების ეროვნული ფესვების მიმართ. „ჩკვდრაფ" და „ნაგავაფ" გამოაცხადა ქართული პაგიოოგრაფიული ლიტერატურის ძეგლები.

ამ სულიკვეთებითა და პათოსით შთაგონებული განათლების სამინისტროს ჩინოვნიკები კარნახობენ უნივერსიტეტის პროფესორებს, როგორ ასწავლონ ესა თუ ის საგანი, საგანგებოდ ოკეანცმა დინციონალთა შესასწავლად ადეილებელი სათაები, ამოღებული მრავალი დისციპლინა და სპეციალური კურსი. ამის შესაბამისად, ოგეგმება პროოფესორ-მასწავლებელთა სამი მეოთხედის გასთავიისუფლება პედაგოგიური საქმანიობისგან. „კინ-ემ წნენდოს თან უნდა დაერთოს უნივერსიტეტში ხელისუფლეგ ბისთვის სასურველ პირთა მოზიდვა.

აგერ ორი წელინაგია, უნივერსიტეტში ჩაშლილია ახალ-გაზრდა თაობის სნაგალა-ვა-ნათლების საქმე. რაც შეეხება ალზრდას, ასეთი რამ არა მარტო არ იგულისხმება საგანმანათლებლო საქმინობად, მეთოოდურად და ცინიკურად, მეუფა-რავადაც კი მიმდინარეობს ახალგაზრდობის ფიზიკური დაბეზრავეგა-დეეგრადაცია.

ასე შეეძინეგეთი დედაუნივერსიტეტი, რომელმაც ბოლშეეიკური დიქტატურის სიბნელეეთ ში დიდ სატკივართა საფასურად გადაარჩინა ეროოვნება, სარწმუნოება და ეროოვნული კულტურა, სამეფოდად გიხმობთ თქვენ, თავის დაბრდილ დადგრილიბეზელ. თქვენი საქართველო სიტყვით და დგომა მის კედლებთან საქართველოს საქართველოდ ყოფნისთვის გარჯას ეტოლება დღეს.

ამას გვავალებენ დღეს ჩვენი შვილები და შვილიშვილები, ანი დასაბადებელი შთამომავალნიც. ამას ითხოვენ ჩვენგან უნივერსიტეტის პანთეოონში მძინარე მესაძირკველნიც უნივერსიტეტისა. თუ ამენებენულ-დაფუძნებულს ვერ ეუპატრონეთ, როგორც დიდი ილია იტყოდა, რასა კაცები ვართ?!

თბილისის სახელმწიფო უნივერსიტეტის პროფესორები: თეგზეგრ კიკაჩიშვილი, ივანე კილურაძე, თეიმურ ნანიშვილი, თეგზეგრ სანაძე, რევაზო სირაძე, ბრიგიერ ფარულავა.

◎ ინფორმაცია

ტერორისტულ აქტს გამართლება არა აქვს

საქართველოს საგარეო საქმეთა სამინისტრო მკაცრად გმობს ტერორისტული დაჯავშნების მიერ 2006 წლის 25 ივნისს „ლურენ შალომის" ბაზაჯვარედინზე განლაგებულ ისრაელის თავდაცვის ძალების საგუშაგოზე განხორციელებულ თავდასხმას, რომელსაც ემსხვერპლა ორი ისრაელელი ჯარისკაცი და ერთი, ბილად შალიტი კი გიტყვეს.

საქართველოს საგარეო საქმეთა სამინისტრო მიიჩნევს, რომ ამგვარი ქმედება მიზნად ისახავს ახლო აღმოსავლეთის სამშვიდობო პროცესის ხელის შეშლას, რაც ზონას ციენტს ისრაელელი და პალესტინელი ხალხების ინტერესებს.

საქართველოს საგარეო უწყება მოუწოდებს პალესტინის ხელისუფლებას, მიიღოს ყველა საჭირო ზომა გატაცებულ ჯარისკაცის დაუყოვნებელი, უსაფრთხო და უპირობო გათავისუფლებისთვის, რაც გახდება სამშვიდობო პროცესის კონსტრუქციული განეთიარებისადმი პალესტინის მხარის მხარდაჭერის დადასტურება.

ხელისუფლებამ, გაუფრთხილდი

რეიტინგს!

პოლიტოლოგმა მალხაზ მაცაბერიძის აზრით, ეერგეელიანის ბიბმაურებუფლა სასამართლო პროცესებმა შესაძლოა მნიშვნელოვანი გავლენა მოახდინოს აარეკვნების ნინ სახელისუფლებო პარტიის რეიტინგზე. სასამართლო პროცესები თუ ისე დასრულდება, როგორც ეს, ზოგადად, საზოგადოებას სურს, მაშინ ეს ხელისუფლების ნინა საარჩევნო პოზიციებზე დადებითად აისახება.

– საზოგადოება ნებისმიერ პროცესს პრეზიდენტს უკავშირებს. ასეი გახმაურებულ სასამართლო პროცესებთან დაკავშირებითაც, მიუხედავად იმისა, რომ სასამართლო დამოუკიდებელი სახელისუფლებო შტო, – ამბობს მაცაბერიძე.

თუმცა პოლიტოლოგის აზრით, ზემოხსენებული თემა უკვე „ბოძედადა" და საზოგადოების ყურადღება მხლიანად უნივერსიტეტში მიმდინარე დაპირისპირებაზე გადავიდა.

– ჩემი აზრით, ეა ხუთეა ყველასგან მტკივეგეულია, პირველ რიგში კი – ხელისუფლებისგან. მრჩება შთაბეჭდილება, რომ უნივერსიტეტში მიმდინარე მოვლენები, სხვა უფრო მნიშვნელოვანი საკითხებისგან საზოგადოების ყურადღების გადატანას ემსახურება, – აღნიშნა მაცაბერიძემ.

ეკატერინა ეფსეია

ეჭრე არ არის, თავსდო...

საქართველოს უმაჩრიტის საბჭოს მდივანი კოტე კეშელარია აფხაზეთის თვითგამოცხადებული რესპუბლიკის პრეზიდენტ სერგეი ბაღაფშის განცხადებას უპასუხისმგებლოს უწოდებს.

– ჩვენ ასეთი დაშინებით ვერ გაგვაჩერებენ. საქართველოს მთავრობამი ქართულ-აფხაზური კონფლიქტის მოგვარების საკაორრფინანსიო შეგპას კურორტებად ეუწოდე და აფხაზურ მხარეს ყველა არსებული ინფრაბაზა მოგვარებას მოლაპარაკებების გზით ვთავაზობ, – განაცხადა კოტე კეშელარიამ სერგეი ბაღაფშის განცხადების კომენტარებისას, რომელი თანახმადაც, იმ შემთხვევაში, თუ საქართველოს პარლამენტი მიიღებს გადაწყვეტილებას აფხაზეთიდან სამშვიდობო ძალების გაყვანის შესახებ, აფხაზური მხარე მოლაპარაკების პროცესი ადან გამოდ ამ მდინარე ენგურის მთელ პერიმეტრს დანაღმავს.

კეშელარიას განმარტებით, იმ შემთხვევაშიც კი, თუ სამშვიდობოების გაყვანის შესახებ საქართველოს პარლამენტმა გადაწყვეტილება მიიღო, პროცესი ყველა შემთხვევაში სამართლებრივ სივრცეში უნდა დარჩეს.

ინტერფაქსი

◎ სამართალი

თბილისი. ივანე ჯავახიშვილის სახელმწიფო უნივერსიტეტში მიმდინარე ბოლოდროინდელი ცნობილი მოვლენები აკადემიური თანამდებობების დასაკავებლად გამოცხადებულ კონკურსს ეხება. ეს ეხება ეროვნულ ცენტრში მოეკვა, მაგრამ არსებობს მეორე, ასევე მტკივნეული ბრალდებანი პროტესტა, რომელიც უნივერსიტეტიდან სამეცნიერო ბუგმარის გაგზავნაში მდგომარეობს და რომელიც ასევე კონკურსების სამუალებით განხორციელდა. ეს კონკურსები, სამეცნიერო ჟურნალების მოსაზავებლად, ნიეშმარის ოკეში გამოაცხადა საკართველოს განათლებისა და მეცნიერების სამინისტროს მეცნიერებისა და ტექნოლოგიების დეპარტამენტმა.

თბილისის საქალაქო სასამართლოს ადმინისტრაციულ საქმეთა კოლეგიაში დღესაც მიმდინარეობს სასამართლო პროცესი ამ კონკურსებთან დაკავშირებით. პროცესის მსვლელობის შესახებ ცნობილ იურისტს, ლია მუხუსაშვრილს ვესაუბრეთ (მან ორჯერ მოიგო სასამართლო პროცესი სტარასბურგის სასამართლოში).

საგრანტო კონკურსიც უკანონოა

ლია მუხუსაშვრილი: პრეზიდენტის ბრძანებულება კანონის სრული შესაბამისობით უნდა გამოიცეს

– **ბატონო ლია, უნივერსიტეტის მეცნიერი თანამშრომლები ხომ კონკურსები იკავებდნენ მეცნიერი თანამშრომლის პოზიციას, რაგორ მოხდა ამჯერად საგრანტო კონკურსის გამოცხადებას თანამშრომელთა საჩიგარი სასამართლოში?**

– რამდენიმე ათეული ლია განმცალობაში უნივერსიტეტს აქონდა სპონეგ ჯაფი დაფინანსება, რომელიც განერილი იყო სამეცნიერო საქმიანობის დაფინანსებულად. 2005 წლის ნოემბერში საქეეგიერო გრანტების მოსაპოვებლად გამოცხადდა ბუღლის კონკურსებმა, კი ცხადყო, რომ განათლების სამინისტროსა და მეცნიერებისა და ტექნოლოგიების დეპარტამენტს ჰქონდა სპონეგ ჯაფ-ბენეფიციარების ეროვნული ტის მთელი სამეცნიერო საქმიანობის მხლოდ გრანტებით დაფინანსება. სხვა სახის დაფინანსება სამეცნიერო საქმიანობისა (სპბიუჯეტო ან სხვა წყაროები) ალარ არსებობს. ნოემბრის თვეშდე უნივერსიტეტის ყოველი მეცნიერი თანამშრომელი იკავებდა საუბატონო ერთიფელი თავის ადგილს და დაამტკიცი ნაგრანტო კონკურსშიც მეეფელი მიეღო ბენეფიციარად.

– რა მოხდა საგრანტო კონკურსების გამოცხადების შემდეგ?

– კონკურსის გამოცხადების შემდეგ, მას, ვინც ვერ მოიპოვა გრანტი, რაგორც მეცნიერ თანამშრომელს, საერთოდ შეუჩერა შრომითი ურთიერთობა უნივერსიტეტთან, ის საერთოდ დარჩა ოოგორც გრანტის, ასევე ხელფასის გარეშე. რამდენიმე თვის განმავლობაში ეროვნულ ბიბლიოთეკი ცდილობდნენ ეროვნული ბიბლიოთეკ ბოლოს და უნივერსიტეტის ბოლოს ასე რადაც ალ-ალ ეროოვნული შრომითი ურთიერთობა.

– რამდენი მეცნიერი აღმოჩნდა ამ კონკურსით?

– დაზარალდა 800 თანამშრომელი. თანამშრომელთა ნანილმა, რომელმაც გრანტი მიიღო, სოციალურ ბენ-ნსად ეარი თქვა ბის ალებაზე და ამავ დროოოდან ეა ოო ეარ ბენ-ბენ-ბენ-

◎ ღირს დაფიქრებად!

ახლახანს პრეზიდენტის აფმინისტრაციის ხელმძღვანელმა, ბატონმა არველაძემ თავშეკავებული ხარ ამაყით გვამცნო, რომ დაეჭირვებულმა მკვლელმა, ქართველი მაძებრების ელვისმდგინებისა და მოსახლეობის სიფხიზლის წყალობით, ვერ შეძლო ბინძური დავალების შესრულება – ვერ მოაკლა დეპუტატი კობა დავითაშვილი.

ამითო, ბრძანება ბრძენნმა ბატონმა არველაძემ, გაუგარჩინი აღქმუნებლობის გზაზე ტმკიცედ დამდგარი საკართველო პოლიტიკურ კრიზისს, ხოლო ბარიადად პრეზიდენტი საკაკაშვილი – სახელის გაგტასა გადაყრაზა.

მთავარმა აფმინისტრატორმა ისიც გვამცნო, რომ მერაბი შეიალის „ბიჭებს" უკვე მკვლელის ვინაობაც ყოფილი ეცოდინებოდა, ნარმონიდგინები, დამკვეთისაც. პირველი ოსური ნარმონოსის ქართულად მოდალპარაკე ოფიციალ ოსურ ხელის მოქალაქე ყოფილა, მეორის ვკალს კი, თურმე, რუსეთის სპეცსამსახურებისკენ მიეყავართ.

მომმავალში რომ ასეთი რამ არ განმეორდეს, ანუ ზეგნი ოფიციალნი პრეზიდენტის სახელის გასაცტანად და საკარონოგელოდ პოლიტიკური კოპზრიკი ეროვნული ინტერესებისა" არველაძის ნათქვამს არ ეეწყობოდა, ყველა ღონეს ვიხმარო, დაგვაიმედა ბატონმა არველაძემ.

ეს „ყველა ღონე", არველაძისეე განმარტებით, ყოფილა საზლაურების საიმედოდ ჩაკეტვა. პოლიტიკური ლიდერების დაცვის გაძლიერება და „სხვა ეფექტიანი ღონისძიებები".

არველაძის ნათქვამს არ ეეწყობოდა, მაგრამ ზუსტად იგივე, ზუსტადაც იმავე ფრაზეოლოგიით, გიიმეორა თანამშრომელ მსოფლიოს ერთ-ერთმა საუკეთესო მინისტრმა მერაბიშვილმა. სწორედ იმ „საუკეთესო მინისტრმა", ვისი ათეულობით თანამშრომელი, მათ შორის, მაღალი თანამდებობის პირები და უახლოესი გარემოცვის ნევრები, ეყვნმტანილი ბრძანდებიან ნინასწარ განზრახვით მკვლელობებში. იმ მინისტრმა, ვისი მეთაურიც ჩვენებებს იძლევა პროკურატურაში სანერო გირგვლანის საფიანური მკვლელობის თაობაზე.

ბატონმა ვანოშაკა, ყოველ ღონეს ვიხმარო, კობას, ვახას, ფიქრიას და სხვებს ისე დავიცავო, ისე დავიცავო, რომ თქვენი მონონებულიო.

„რუსული ვკალის" თეორიას, გაგიკეთებდით ფა, თვითონ „დაზარალებული" კობა დავითაშვილიც ეხლარეს.

მერაბშვილ-არველაძის თეორიას უყოყმანოდ დიეეთანხმებოდი, ზოგიერთი საეჭვო გარემოება რომ არა.

დავიწყოთ „რუსული ვკალით". რუსეთის სპეცსამსახურებს უნდოდათ კობა დავითაშვილის ლიკვიდაცია. ამ ბრძნენი, მათ, რიდელი და სახსრები ოსეთის გავლით თბილისში შემოუყვანდნიი ეოდაც ოდიოტი, ხელში ცელოფნის პარკით, წელზე დამბაჩით და ჯიბეში გაზეთიდან ამოჭრილი კობას პორტრეტით. ეს, უკაცრავად პასუხია და, ტეტროსნატი, ერთი ვეერის განმავლობაში „უსაფრთხდებდა" კობას, ხოლო როცა დიასახლისები და ეზოში მოთამაშე ბავშვები ბინა პერსონით დაინტერესდნენ, მაყურნიანი დამბაჩიდან გაისროლა, ფიანა ბოლოს ადამიანი დეჭრა, თავისი „რუსული ვკალი" (საცვლებინა სავსე ცელოფნის პარკი კობას პორტრეტთან) იქვე მოატოვა და ორივე ოსეთის გავლით რუსეთში დაბრუნდა!

მოკლედ, ოლონდ საქართველოში საქართველოში პოლიტიკური კრიზისი არ გამოუწვევია ქართული „ვარდების რევოლუციის" ერთ-ერთი თეორეტიკოსის და შემოქმედის, პრეზიდენტ საკაკაშვილის უახლოეს მეგობრის და ალბანეთრაძოლის, სწორუნოვარი პოლიტიკოსის (ნაციონალური უმრავლესობის შეფასებები, თ. ქ.) ზურაბ ჟვანიას სამარეცხეთ მკვლელობას.

პოლიტიკური კრიზისის არავითარი ნიშნები არ გამოუწევია ფალი-სოფლიოს ოსოზეტიოლოგი დეპუტატის მხეცურ მკვლელობას (მკვლელებს იგი ჩვენგი ეეგონთ) და მე-ოე სასწაულთან გადაარჩენილი დეპუტატის პარლამენტიდან გაძეკვებას.

პოლიტიკური კრიზისი არ გამოუწევია თბილისელი სანერო გირგვლიანის და სხვა უდანაშაულო ადამიანების მკვლელობასთან დაკავშირებული ყოველდღიურმოდგენელი სინიხმერეკვის გამამყრნებას.

მაპატიეთ და, კობა დავითაშვილი (ან საქართველოს ნებისმიერი სხვა „ცნობიადი სახე") რა ისეთი ხვიათია, რომ მისი მკვლელობა ოთას პოლიტიკურ კრიზისს დაგვატეხდა?

და, ვისთვის აწ რისთვისაა საბრძანა, ვისთვის აწ რისთვისაა საბრძანა ეს ბეგრარში „პოლიტიკური კრიზისი?" მით უფრო, მისით რატომ უნდა იყოს დაინტერესებული რუსეთი, რომელსაც ყველა მიშა, ყველი გიგა, ყველი კობა და, ნარმოიდგინეთ, ერთადერთი შალვაც კი ფეხებზე ჰკიდია.

ახლა, ორიოოდე სიტყვა საქართველოს უმნიკესო რეპუბლიკის პრეზიდენტისთვის სახელის გატეხის მცდელობაზე.

როგორც ჩანს, ბატონ არველაძეს და, საერთოდ, ნაციონალების უმრავლესობას, პრეზიდენტ საკაკაშვილზე საკმაოდ მდაბალი წარმოდგენა აქვთ. ყოველ შემთხვევაში, მეგონიან, რომ მისთვის სახელის გატეხა იოლი საქმეა. მეგონიან და მნარედ ცდებიან კიდეც – საქართველოს პრეზიდენტის ავტორიტეტი იქელებურად მზესავით ანთია ოსეთ-ინგუშეთ-ჩეჩნეთ-ინგუშეთ-ოსეთ-ინგუშეთ-ოსეთ-ინგუშეთ-ოს

ეროვნული ბიბლიოთეკა

◎ კანონმდებლები

რატომ გადადეს ომბუდსმენის მოსმენა?

დავით ზურაბიშვილი, „დემოკრატიული ფრონტი“: „უბრალოდ, არ იციან, ეს მოხსენება მოინონონ თუ დაიწუნონ. ეს ფრაქციებიც, ბევრიც, რომ ქვეყანაში ადამიანის უფლებათა დაცვის თვალსაზრისით, მძიმე მდგომარეობა ყოფილა და რაღაც რეგიონება უნდა მოახდინონ, რომ არ მოიწონონ, ეს იმას ნიშნავს, რომ პაპა“ რა ფიქტებსნი თვალი დაბოლოს, ანუ, რომ ძალიან მძიმე მდგომარეობაში არიან“.

მოხსენებაში რამდენიმე მმართველებისა საკითხი ძალიან ამწვავებენ ერის დასმული და წესით, მკაცრი რეგიონრება უნდა მოიმეკვს. ომბუდსიკა მიიჩნევს, რომ მოიტეცადად სიმწვავეებსა, სუბარის ამ მოხსენებას არანაირი რეგიონრება არ ეოიკვეფა, „უნდათ, რომ ეს პროკურორი უბრალოდ, დროში გაწელონ, ისეთ დროს დაამოხეონ (საშმფლოობრის საკითხი, არჩევნები), რომ ეს მოხსენება არავის გაახსენდეს“. ომბუდსიკამ თავარიგი დაიჭირა და სახალხო დაშვ ეული ანგარიში ადამიანის უფლებადაცვით ყველა საერთაშორისო ორგანიზაციას გადაუგზავნა. უნდა ითქვას, რომ ეს პროკეელი შემოხეკვა, როცა სახალხო დამცველის ანგარიში ომბუდსიკა ეთანხმება. მაგალითად, ნინა მოსსენების დროს მთა სუბარის მიმართ სა ეკოოდ სერიოზულ პრეტენზიები ჰქონდათ ეს ეხებოდა სასასრმოლოში მიმდინარე პროცესებს, კერძო საკუთრების დარღვევას და სხვა. ამჯერად ომბუდსიკა ალიდაბა, რომ ასეთ დარღვევებს ასეთი მოხსენება ბორლ ნლებში არ დაწერია.

არადა, სახალხო დამცველს ინსტიტუტი თავისი ბუნებით ყოველთვის კრიტიკულ ოფლი იყოს. კრიტიკულია მა ბალკანმანიკ ოფლიი ინტერესებს არ ნიშნავს. ეს ალბა, ბრ თვალი უნდა მიადგეს ეროსოლ ინსტიტუციების მიერ ანონის გადაცემოებს, რითა ეკეკი უფლებადაცვეკი ფაქტე ფეროდ ეროსოლ რეგიონებ ანარეკლი ბოლდ ნიმ.

სიზარ სუბარი ადრე ეს ნიშნავ ამკარად არ გამოოორ ჩეოდა. ამტამაც მოსმა მოოკლოდნეს მეგბამროფოზმ ეკითხეს ნიშნები გაანონ. მეკითხეეზ, რით არის გამოონ ვეული სახალხო დამცველის ასეთი გაკეტეოურება, ომბუდსიკი გამამარტეს, რომ ეს მა არ ირჩეერეს, რომ მთელ ვის მოიკურია ფაქტი და შეოდეკი. რა არის ამის მოტივაცია, მათი თქმით, ეს ნაკლე ბად მნიშვნელოვანია.

უბრალოდ,ობამ ეკიკმდეგ ბერ, რომ სუბარის მოხსენების გადადების მიზეზი უბრალოდ, პარლამენტმა გადაგზავროოდ ლ სამუშაო რეეეზმა.

საერთოდ, კანონმდეგ ითი, სახალხო დამცველს პარლამენტმა მოხსენების წარმოდგენა ნელინ ადში ორეკეოოვ ეეკალება. ეს არის სა ბალ მნიშვნელოვანი საკითხი. იგი ქვეყანაში ადამიანის უფლებების, ძირითადი ინტერესების დაცვის მდგომარეობის თვალსაზრისით არ ეოიკ ეოოკ ეეოთარ ეხება ფა, ბუნებრივია, მისი გადადება მოოეკალ ინის მიზეზით, ეოოტა არ იყოს უსერმეეკა. მთ უმეტეს, პარლამენტის სხდომის დღის წესრიგში უკმრავი ნვროოანნი საკითხია, რომელიკ გადადეს მოითქეკეა.

მზია ბელენავა

◎ თემიდას სძინავს?

მარჩენალ მიწას გვართმევენ!...

წერილები თიანეთისა და თეთრიწყაროს რაიონებიდან

ბატონ ყმყოფის გაუქმებამ ფრიად მძიმე დღეში ჩააგდო ქართველი თავადაზნაურობა. თავი როგორმე რომ გაეგანა, მან ხელალეთი დაიწყო მარჩენალი მიწის გაყოფა. ვინაიდან „ფულიან სამეზობლ“ უპირატესად ეფუძნებოდ გაბაგეებდნენ, ქართოფლმა მიწებმაც მათ ხელში გადაინაცვლეს. ვითარება როგორმე რომ გამოსწორებინა, დიდმა ილია ჭავჭავაძემ საადგილო მამულო ბანკი დააარსა. უნდა ვალიაროთ, რომ მასაც უამრავი მონინაალმდეგე ჰყავდა, ვინაიდან ვერ გააარკვიეს, „ჯოხის რომელი ბოლოსთვის უნდა მოეგდოთ ხელი“. XIX საუკუნის ბოლოს ქართლისა და კახეთის საკარგულეს უფლოოეკენი აკონტროლებდნენ. რომ არა 1917 წლის რევოლუცია, კიცმა არ იცის, რითი დამთავრებოდა ეს ყველაფერი, თუმცა შედეგები მაინც იმდენად საეჭვალი იყო, რომ დღესაც ძალიან ძალადოვანი ყელი ბგიეტეს გამხეერილი.

მინრის გასხვისების საკითხი დღესაც მნეკი ედგა დგასა. მისი ინიციატორები, ანუ „ეროოოომატოოოტები“ არც წარსულის მნარე გამოცდილებას ეზიარებენ და არც საქმიანლოო გაბნერული ეოოსულის ლაკადოსს. აკეი არც თუ იმეე დროი ხნის ნინათ 49-ნლიან ოყარაზეეეეა ეეეოოო

◎ გლობუსი

დიდი სახელმწიფოების

თავზე ბაკლები რჩება „დიდი რვიანის“ სანქტ-პეტერბურგის შეხვედრამდე. ოფიციალურ სამყაროს მიხედვით, რასაც არის სიმბოლური იმაში, რომ „დიდი რვიანის“ სამყარო რუსეთ მინაზე სწორედ იქ იმართება, სადაც ადრე ასეტრე დიდმა ევროპისაკენ გაჭრა ფანჯარა.

„დიდი რვიანის“ შეხვედრა ყოველთვის ინვევდა მსოფლიოს საზოგადოების ინტერესს. სამიტზე მიღებული გადაწყვეტილებები მნიშვნელოვან ვალდებულებად მიიჩნეოდა და მომავალში ისეთად დარჩება. პოლიტიკაში სიტყვას, სიტყვიერ შეთანხმებას არანაკლები მნიშვნელობა აქვს, ვიდრე ხელმოწერილ დოკუმენტს. ჩვენდა საბედნიეროდ, სანქტ-პეტერბურგის ამასწინანდელი შეხვედრის დროს, რუსეთის პრეზიდენტმა ქართველ კოლეგასთან ერთად გამართული პრეს-კონფერენციის დროს, გაკვირვება გამოთქვა ასლან აბაშიძის ინტერპოლით დაძებნასთან დაკავშირებით. სხვა სიტყვიერი შეთანხმებება იყოო, — აღნიშნა მან.

„დიდი რვიანის“ სამიტებზე არ ეცდებიან მსოფლიოსთვის სადილრეტტიო განსარეულებების ქვეყნების მმართველებს შორის გამართული საუბრის და დღის წესრიგით გათვალისწინებული საკითხების განხილვის შედეგები, სამიტამდე და სამიტის შემდეგ პერიოდში, მინისტრთა და ექსპერტთა დონეზე გამართული მრავალსახოვანა, თავისთავად მონოფდენელი. გადაწყვეტილებათა პრაქტიკული განხორციელებისთვის.

სამიტის ფლის წესრიგი კარგა ზანა შედგენილ-შეთანხმებულია მასპინძლის მიერ. ენერგეტიკა, განათლება და ინფექციური დაავადებები, აი ის საკითხები, რომლებსაც სამიტზე 15-17 იელისს განიხილეს.

საქართველოს პრეზიდენტმა თავისი სატელეეკრანო გამოსვლის დროს დაბეჯითებით აღნიშნა, რომ სამიტზე აუცილებლად იქნება საქართველოს საკითხიც განხილული. დღის წესრიგის მიხედვით არც საქართველოს, არც ირანის და არც სხვა ტეგიონფენი საკითხების განხილვა არ არის გათვალისწინებული. თუ რა თემებს შეეხებიან სტუმრები და მასპინძელი ქირდი საუბრების დროს, ეს არავინ იცის. არავინ იცის, თუ როგორი იქნება „დიდი რვიანის“ გადაწყვეტილებები, მაგრამ არცთუ უმნიშვნელოა რამ — მაღალი სტუმრების მიღებისთვის ნორმალური სამუშაო პირობების შექმნის თვალსაზრისით, ყველაფერი მომზადებულია.

ფინეთის ყურეში მდებარე დიპლომატიური ქალაქი ეტერფისის სახელმწიფო სასახლის კომპლექსი, სტუმრების მიღებისთვის მზად არის.

ცოტა რამ სასახლის ისტორიიდან. 1707 წელს ჩაეყარა საფუძველი სასახლეთა კომპლექსის მშენებლობას იმ ადგილას, სადაც მდინარე სტორეკა ჩაედინება ფინეთის ყურეში. 1716 წელს ცნობილმა იტალიელმა ხუროთმოძღვარმა რასტრელიმ დაკალება მიიღო სტორეხის ინსამბლის გენერალური გეგმის შესადგენად. ეუბრე პირველის გარდაცვალების შემდეგ მშენებლობა მოგრძელებულ, იმპერატორმა ელისაბედ ტამ ჩაყვანილ ვეკტორ მამის ჩანაფიერის განხორციელება და ეს საქმე რასტრელიმ ზეელს მიიმდო. იმპერატორმა ნიკოლოზ I პირველმა კომპლექსი ეკლესიებით, ეკლესიაგნეზე უანდერძა.

აქედან დაწყებული, სასახლეთა კომპლექსები მის სახელს ატარებს. სასახლეთა კომპლექსი მრავალჯერ გადაკეთდა და ასევე მრავალჯერ დაინგრა. განსაკუთრებით მეორე მსოფლიო ომის დროს. 1941-44 წლებში, კომპლექსში ბერმანელები იყვნენ დაბანაკებული, სასახლეს კარი არც საბჭოთა პერიოდში დასდგომია. დღეევანდელ პრეზიდენტს უნდა უმადლოდეს საზოგადოება კომპლექსების აღდგენას და განახლებას.

სასახლის სიახლოვეს, ფინეთის ყურის ნაპირებთან, გაშენდა „ბაკონ“ სოფლის სოფელი“ 20 ორსართულიანი ვილითა VIP სტუმრებისთვის. ყველა სახლი ერთმანეთს ჰგავს, რაც იმით არის განპირობებული, რომ სტუმრების განთავსების დროს თანაფარდობა იყოს დაცული.

„დიდი რვიანის“ სამიტს, გარდა მისი წევრებისა, სხვა დიდი სახელმწიფოების მეთაურებიც დაესწრებიან. სამიტს 2000-ზე მეტი ჟურნალისტი გაეშუქებს. მათი მუშაობისთვის ბევრი რამ არის გათვალისწინებული.

სამიტის წინ მიმდინარეობს ძალზე მოსაწონვი, საკუთარი პოლიტიკის განხორციელებისთვის პოზიციების განმტკიცება.

ეკონომიკური თვალსაზრისით, რუსეთში სერიოზულ დადებით ძვრებს აქვს ადგილი, რაც ხელს უწყობს მას დამოუკიდებელი საგარეო კურსის გაგარებაში. მცდარია. იმათი მოსაზრება, რომ მოსკოვი გაიკეთებს იმას, რასაც ვაშინგტონი უკარნახებს.

ცენტრონიანკის მონაცემებით, ოქრო და ვალუტის რეზერვება მიმდინარე თვეში 250 მილიარდ დოლარს გადააჭარბა. თვითდადეგენებასა და ქვეყნის სიმტკიცეს ხელს უწყობს ნედლეულის დიდი რეზერვებიც. ეესპურტთა მონაცემებით, მსოფლიო წნაალსეული სიმდიდრეებიდან რუსეთზე მოდის ათაგარის 65 პროცენტი, გაზის 35 პროცენტი, რკინის და ნიკელის მადნების 30 პროცენტი, ურანის 14 პროცენტი, ნავთობის 13 პროცენტი. რუსეთი, გაზის მოპოვების დარგში, პირველია მსოფლიოში, ხოლო ნავთობის მოპოვებაში — მეორე. გარდა ამისა, რუსეთი სატრანზიტო ქვეყანაც არის, რუსეთის გაელით მაგისტრალების ელექტროენერგიის ელექტროენერგიის ბაზის საერთაშორისო რაოდენობა. და მართლაც ნიალისეულ რესურსებთან დაკავშირებით რუსეთს არაფერი აქვს სანერვიული. სახარბიელოა სხვა მოსაგებებიც. სანქტ-პეტერბურგში გამართულ ეკონომიკურ ფორუმზე ეუტინმა გაანაცხადა, რომ რუსეთში ინვესტიციებმა 112 მილიარდ დოლარს გადააჭარბა.

დასავლეთს და, უპირველეს ყოვლისა, აშშ-ს აფიქრებს რუსეთის ენერგეტიკული ბეგემონიზმი. ამერიკელთა სურვილია, ნანილობრივ მაინც მოახერხონ რუსეთ ენერგიისმატარებელების მოსოვეტება, ტრანსპორტირებასა და გაყიდვაზე კონტროლი და თუ ამას მიაღწევენ, პროგრამა მინიმუმი შესრულებული იქნება. პროგრამა მაქსიმუმი კი ითვალისწინებს რუსეთის, ევრაზიულ, მოსკოვის ბეგელენის გაფერმრთალებას იმ რეგიონებზე, სადაც მოიპოვება ნავთობი და გაზი. აღნიშნული პროგრამები ამოიცენო რუსეთმა და მათ სახელმწიფო ენერგეტიკულ ტერეტენტრის განმტკიცებაა დაფუძნისპირა, რაზმაც ამშრა და დასავლეთში დიდი შეშფოთება გამოიწვია. დასავლეთი ადგილზეულებს ეუტინის ადამინისტრაციას დემოკრატიულ ეირეულებებიდან გადადაუვეა. რუსეთის ხელისუფალნი დემოკრატიული ეირეულებებიდან შეტალეგად სულაც არ მიიჩნევენ ქვეყნის სუვერენიტეტის განმტკიცებას. ეკონომიკური თვალსაზრისით გაძლიერებასთან ერთად, რუსეთმა მყვეთონ გადაწყვეტილებები მიიღო, დასავლეთთან მჩრიადან, რუსეთში ეკონომიკური გავლენის გაძლიერების საწინააღმდეგოდ.

◎ ინფორმაცია

„აზოტის“ თანამშრომლები დააკავეს

ფინანსური პოლიციის საგამოძიებო დეპარტამენტის თბილისის სამმართველომ სააქციო საზოგადოება „აზოტის“ მომარაგების განყოფილების რამდენიმე თანამშრომელი დააკავა. სარწმუნო წყაროს ინფორმაციით, დაკავებულები ყალბი ანგარიშფაქტურების გამოყენებასა და გაფფლანგვაში არიან ეჭვმიტანილები. საქმე 2004 წელს ჩადენილ დანაშაულს ეხება.

აღნიშნულთან დაკავშირებით ფინანსურ პოლიციაში ჯერჯერობით კომენტარს არ აკეთებენ.

ვერ გააღვნ, ვერაფრ...

თბილისში მაღალსართულიანი და მრავალბინიანი საცხოვრებელი კორპუსების საფარმაზოები სპეციალურსაკეტინი კარით (ე.წ. დომოფონებით) იქნება დაცული.

ასეთი კარი უკვე დამონტაჟდა რამდენიმე უბანში. წერილის №93-ში დამონტაჟებული ახალი კარი თბილისის მერმა გიგა უგულავამ შეამოწმა. მისი განცხადებით, ახალი პროგრამა დედაქალაქის 5000-მდე საცხოვრებელ კორპუსს ხაიმეცავს. ე.წ. დომოფონების დამონტაჟება პირველი ეტაპისთვის ამხანაგობების მონაწილეობით არის შესაძლებელი. ახალი კარი ვიდეოფონი კოდით იქნება დაცული, რომელიც მხოლოდ საფარმაზოს მცხოვრებლებს ეცოდინებათ.

ინნერპრესსნუსი

◎ ჟოფა

რა ღირს „ჭერი ჩვენი არსოებისა“?

„მენ თუ

ი, ჩემო ბრიშა,
რა ღირს ერთი მეორი „ა.რიშა?!“

„მშრალ ხიდოსა“ ბოლოვენილი დიალოგიდან

საქართველოში, კერძოდ თბილისში, ბინები ძვირდება. ბოლო წლებში „პროგრესი“ ამ მიმართულებით აწკაესა და, ბრავალი გარემოების გამო, ეს ტენდენცია უახლოეს წლებში შენარჩუნდება.

ბინებზე ფასების მატებისა და ამგვარი ტენდენციის უახლოეს მომავალში შენარჩუნების მიზეზი რამდენიმეა:

ჯერ ერთი, საქართველოში ბრუნდებიან წლების წინათ მიზეზითა გამო სამშობლოდან გადახვეწილი ჩვენი თანამემამულენი. მარტო 2005 წელს საქართველოს მოქალაქეთა დადაბინავმა მიგრაციულმა სალდოდ, სტატისტიკის დეპარტამენტის მონაცემებით, 76,3 ათასკაცი შეადგინა. იმიგრანტთა საგრძნობი ნაწილი ბრუნდება არა „ხელცარიელი“, არამედ საკმაოდ სოლიდური თანხებით, პირველ რიგში, საბინაო პირობების არსებითი გაუმჯობესების გადადგილუნარინანი მოთხოვნით;

მეორე, ფაქტია ჩრდილოეთი ეკონომიკის მასშტაბების ზკვეთრი შეჩერება, რის გამოც ბინების მშენებლობა, მათი გაყიდვა თუ იჯარით გაცემა რჩება „შავი ფულის გათეთრების“ და ფულადი დანაშაოგ ბის ტეზავრაციის ერთ-ერთ ყველაზე საიმედო საშუალებად;

მესამე, ეკონომიკური ზრდის, კოინუნქტურის გაუმჯობესების პირობებში სულ უფრო მიმზიდველი ხდება ინვესტიციები უფრაე ქონებაში ინ დაბეჭირთვით, რომ ვითარდება საბეუფრო და ტურისტული კავშირები დანარჩენ მსოფლიოსთან. აღნიშნული კავშირები კი საჭირო ტენ შესაბამის ინფრასტრუქტურას, რაც ასევე ზრდის ზოგადად მოთხოვნებს საბინაო ფონდზე;

დაბოლოს, ღია საბაზრო ურთიერთობების პირობებში არსებობს ნებისმიერი საქონლის (ბინა ეი საკმაოდ ძვირადღირებული საქონელია) ქვეყნის შიდა და მსოფლიო ბაზრის ფასების გამოთანაბრების ობიექტური ტენდენცია. საქართველოში ბოლო წლებში თითქმის ფორსირებულად მიმდინარეობს ქვეყნის შიდა ფასების მსოფლიო დონესთან დაახლოება და საცხოვრარის (ბინა, სახლი) ფასის ტრაეტორია მუდმივად ჯდება ამ ტენდენციაში.

ზემოხსენებული ფაქტორების გამო, მიუხედავად იმისა, რომ საქართველოში ბინეეი ზოგადად იზრდეა სამშენებლო მასალების და მშენებლობისთვის აუცილებელი სხვა კომპონენტების ღირებულება (მათ შორის, სამშაო ძალის ღირებულება), მაინც შეიძლება თამამად ითქვას, რომ სწორედ ბინათმშენებლობის ზამორჩენა შესაძამისი მოთხოვნებისაგან სწევს მაღალ მიმდინარე მშენებლობისა და უკვე ამშენებული ბინების ფასების. სხვაგვარად რომ ვთქვათ, ჩვენთან ბოლო წლებში ბინებზე ფასების ზრდა — ეს მოთხოვნის და არა ხარჯების ინფლაციის თვალსაჩინო მაგალითია.

აღნიშნული ფასკენი ითითაც დასტურდება, რომ ბინებისა და, მოლიანად, მშენებლობის დინამიზმი ბოლო დრომდე ძირითადად დამამასიათებელი იყო დედაქალაქისა და აჭარის საკურორტო ზონისთვის. დანარჩენ მხარეებისთვის ბინათმშენებლობა ჯერეც სტაგნაციაშია. — უკვე ამშენებული ბინების (სახლების) ფასები ფაქტობრივად საამშენებლო მასალების ამაძინდელ ღირებულებასაც კი ვერ ფარავენ (დღეისათვის 1 კვ.მ ფასი დედაქალაქში 3-ჯერ და მეტად მაღალი დანარჩენ საქართველოსთან შედარებით). თუმცა, საამშენებლო პოლიგონის დედაქალაქის გარეთაც გატანის შემთხვევაში აუცილებლად უნდა ველოდეთ ბინებიის მშენებლობისა და რეალიზაციის ფასების მკვეთრ მატებას.

ამასთან, უნდა აღინიშნოს, რომ ფასების მომატების მიუხედავად, ერთი კვადრატული მეტრი ბინის ფასი (ისევე, როგორც საშუალო ხელფასი) ჩვენთან ჯერეჯერობით საგრძნობლად დაბალია, ვიდრე მსოფლიოს მონინავე საბაზრო ეკონომიკის მქონე ქვეყნებში, რაზეც ქვემოო წარმოდგენას ქვემოო ცხრილი იძლევა. (ია. ცარელი)

როგორც მოცემული მონაცემებიდან ჩანს, მიუხედავად საცხოვრებლის ერთეკარი სიიაფისა, ჩვენთან ერთი კვადრატული ბინის ფასის თანაფარდობა საშუალო ხელფასთან მნიშვნელოვნად აღემატება სხვა ქვეყნების ანალოგიურ მაჩვენებელს. აღნიშნულის მიზეზი, ჩვენს საერთო ეკონომიკურ ჩამორჩენასთან ერთად, ისიცაა, რომ საქართველოში ხელფასს სხვა ქვეყნებთან შედარებით შემოსავლების სტრუქტურაში შედარებით მოკრძალებული ადგილი უკავია. ამასთან, ერთი კვადრატული მეტრის ღირებულების საშუალო ხელფასთან თანაფარდობის იდეტეტრობა საქართველოსა და რუსეთში განპირობებული მოსკოვში მშენებარე ბინების მაღალი ფასებითა და ხელფასების დაბალი დონით საქართველოში.

საშუალო ხელფასი და 1 კვ. მ საცხოვრებელი ფართის ფასი ცალკეულ ქვეყნებში
(2006 წლის მაისის მდგომარეობით; აშშ დოლარებში)

	საშუალო ხელფასი	1 კვ. მ ბინის საშუალო ფასი	1 კვ.მ-ის ფასის თანაფარდობა საშუალო ხელფასთან,%	"ეტანდარტული" ოთახიანობისი (60 კვ.მ) ბინის შესაძენად საჭირო ხელფასის ჯამური რაოდენობა, წელი
საქართველო, თბილისი	130	700	538.5	26.9
რუსეთი, მოსკოვი	650	3331	512.5	25.6
ესპანეთი, მადრიდი	1920	2820	146.9	8.0
გერმანია, ბერლინი	4000	3000	75.0	4.1
აშშ, ნიუ-იორკი	5500	3500	63.6	3.4

ეროვნული ბიბლიოთეკა

ენერგეტიკული პომიციები

რუსეთი-უკრაინის გაზური ომის შემდეგ, დასავლეთში ანტირუსული დიდი ხარეკლამი კომპანია დაინყო. სისტემატური სახე მიიღო მოწოდებებმა ენერგორესურსების დივერსიფიკაციისთან და ამ დარგში რუსეთთის სხვა ქვეყნებთან ჩანაკვეთებთან დაკავშირებით, მაგრამ ფაქტი ფაქტად რჩება. რუსეთი 190 მილიონი ტონა ნავთობის და 160 მილიარდი კუბური მეტრი გაზის ჩანაცვლება არარეალური. ვერც ნიგერიიდან, ვერც ალჟირი და ვერც ერთად აღებული ირან-ერაყი, ვერ განვლება აღნიშნულ ოდენობას, რაც შეეხება აშშ-ს, მან 2004 წელს 501.2 მილიონი ტონა ნავთობი შესყიდა და აქედან 7.2 მილიონი ტონა რუსეთი იყო. მომავალში დაგეგმილია რაოდენობის 20 მილიონ ტონამდე გაზრდა.

ენერგორესურსების ესაჰარიოება ჩინეთის სწრაფად მზარდ ეკონომიკასაც. ექსპერტების გათვლებით 2020 წლისთვის ჩინეთის მოთხოვნილება ამ ნავთობის და 160 მილიონ ტონის გადაჭარბებს, ხოლო გაზზე – 80 მილიარდ კუბმეტრს. აშშ ჩინეთს ყველაზე დიდ კონკურენტად და მოწინააღმდეგედ მიიჩნევს. ამ შემთხვევაში თუ უკიდურესად დაიძაბება ამ ორ ქვეყანას შორის ურთიერთობა, აშშ, უბრალოდ ყოველ-საკ"შეეცდება ენერგომატარებლების ჩინეთისთვის მიწოდების დაბლოკვა. დღის ჩინეთი საჭირო ნავთობის რაოდენობას ირანიდანაც იღებს. ენერგეტიკის სფეროში რუსეთ-ჩინეთის თანამშრომლობას და ევროპა-ჩინეთ-წყნარ ოკეანის ნავთობსადენის მშენებლობას, აგრეთვე რუსეთი-ჯაზის ჩინეთისათვის მიწოდების საკითხებს, ამერიკელები ეროთან ნეგატიურად იხილავენ. რუსეთ-ჩინეთის ენერგეტიკულ თანამშრომლობას მესამე გიგანტიც უერთდება ინდოეთის სახით. სამთო ენერგეტიკულ ალიანსი ფაქტობრივად შემდგარია, რაც ალბათ უნეიძავს აშშ და ევროპას. ენერგეტიკულ-ეკონომიკური თანამშრომლობა თავისთავად ინვევს გაკვლეულს სფეროთა ბიგანაწილებასაც.

ამერიკელი ანალიტიკოსების ნახვედეთ, რუსეთ-ჩინეთის თანამშრომლობა გამოიწვევს მოწინააღმდეგ ქვეყნებს ორ ჯგუფად. დემოკრატიულ და ავტორიტარულ ან 2 სამხედრო ბლოკად დაყოფას. რუსეს ალიზიანებს ამერიკული გათვლები და რუსეთის ავტორიტარულ სახელმწიფოდ მოხსენიება. რუსი ექსპერტები აცხადებენ – ვნაიდან ამერიკა ირჩევს რუსეთზე დაწოლისა და ბალანსირებას, ამ ბალანსირებას ისევ

ენერგეტიკულ თანამშრომლობას მესამე გიგანტიც უერთდება ინდოეთის სახით. სამთო ენერგეტიკული ალიანსი ფაქტობრივად შემდგარია, რაც ალბულ უნეიძავს აშშ და ევროპას. ენერგეტიკულ-ეკონომიკური თანამშრომლობა თავისთავად ინვევს გაკვლეულს სფეროთა ბიგანაწილებასაც.

ამერიკელი ანალიტიკოსების ნახვედეთ, რუსეთ-ჩინეთის თანამშრომლობა გამოიწვევს მოწინააღმდეგ ქვეყნებს ორ ჯგუფად. დემოკრატიულ და ავტორიტარულ ან 2 სამხედრო ბლოკად დაყოფას. რუსეს ალიზიანებს ამერიკული გათვლები და რუსეთის ავტორიტარულ სახელმწიფოდ მოხსენიება. რუსი ექსპერტები აცხადებენ – ვნაიდან ამერიკა ირჩევს რუსეთზე დაწოლისა და ბალანსირებას, ამ ბალანსირებას ისევ

ენერგეტიკულ თანამშრომლობას მესამე გიგანტიც უერთდება ინდოეთის სახით. სამთო ენერგეტიკული ალიანსი ფაქტობრივად შემდგარია, რაც ალბულ უნეიძავს აშშ და ევროპას. ენერგეტიკულ-ეკონომიკური თანამშრომლობა თავისთავად ინვევს გაკვლეულს სფეროთა ბიგანაწილებასაც.

ამერიკელი ანალიტიკოსების ნახვედეთ, რუსეთ-ჩინეთის თანამშრომლობა გამოიწვევს მოწინააღმდეგ ქვეყნებს ორ ჯგუფად. დემოკრატიულ და ავტორიტარულ ან 2 სამხედრო ბლოკად დაყოფას. რუსეს ალიზიანებს ამერიკული გათვლები და რუსეთის ავტორიტარულ სახელმწიფოდ მოხსენიება. ანალიტიკოსებისთვის მოუღებელია ზოგიერთი რუსი პოლიტოლოგის მოსაზრება, რომ რუსეთმა ხშირად უნდა დაუფძოს აშშ-ს და ევროპას, რუსეთისა და მსოფლიოში დემოკრატიის განვითარებისთვის.

რუსეთის შიგნით სახელმწიფოს ვერტიკალური სისტემის განმტკიცება, დამოუკიდებელი საგარეო პოლიტიკის გატარება, ქვეყნის პირთვულ ენერგეტიკული პოტენციალის ახლებურად წარმოჩენა არის რუსეთის პოლიტიკის ძირითადი მიზანი.

რუსეთის დამოუკიდებელი საგარეო კურსის ამსახველია მანიფესტი გამოაცხადა თანამშრომლობის თანამშრომლობის ორგანიზაციის საიუბილეო სამტატი და იქ გამოთქმული მოსაზრებები. ამერიკელთა გალეზიანება გამოიწვია ინაბეზნეს ლინსიძიისაგან ირანის პრეზიდენტის აპმადინეჯადის მიპატიეებად და პუტინ-ხამენეიდინეჯადის შეხვედრის შედეგებმა. ირანის პრეზიდენტმა შესთავაზა რუსეთს, ერთობლივად განსახილველად ფასი და ენერგოშემცველების ძირითადი მიმართულებები.

რუსეთის პრეზიდენტმა, თავის მხრივ, განაცხადა, რომ ყველა ქვეყანას და, მათ შორის, ირანსაც აქვს უფლება გამოიკვნოს პირთვული ენერგიის მაღალი ტექნოლოგიები, მაგრამ ეს უნდა გაკეთდეს ისე, რომ მოიხსნას მსოფლიოს საზოგადოების შეშფოთების საფუძველი.

აშშ ეჭვის თვალით უყურებს შანხაის თანამშრომლობის ორგანიზაციის მუშაობას. ამერიკელთა სურვილი, დამკვიდრებოდა ოდესმე ამ ნაწილეკთა მიეკო ორგანიზაციის მუშაობაში, უკუეგდეს ორგანიზაციის წევრებმა. მათი განცხადებით, ორგანიზაცია ეიგიორიულია და ამერიკას იქ არაფერი ესაქმება.

შანხაის სამიტი ანტიამერიკული დეკლარაციის მიღებით დასრულდა. ორგანიზაციის წევრი ქვეყნები სთხოვენ აშშ-ს, არ ჩაერთოს აზიის ქვეყნების საქმეებში. სამიტის მონაწილეებმა განაცხადეს, რომ ორგანიზაციის ლეგიტიმაციისა ხალხმა ეაშშ-ს, არ ჩაერთოს აზიის ქვეყნების საქმეებში. სამიტის მონაწილეებმა განაცხადეს, რომ ორგანიზაციის ეაარსნა სათანადო რესურსები, ეაიკონტროლოს სატუაცია ცენტრალურ აზიაში.

მოსაზრება იმის შესახებ, რომ აშშ-ს აკისრია უნიკალური მისია, მსოფლიო ხალხებს მოუგანოს თავისუფლება და დემოკრატია, ეალი ზიანებას ინვევს ბევრ ქვეყანაში. ამერიკელთა სიჯიუტეს, საკუთარ თარაზე ეადაკეკეთოს ფანარიენი მსოფლიოს კორეასთან და ირანთან, მის მიეალითებია. პოსტსაბჭოთა სივრცეში ფერად-ყვავილიანი რევოლუციების მოწყობა და „ეადემოკრატებულ" ქვეყნებში მიმდინარე უალრესად მძიმე პროცესები მხოლოდ და მხოლოდ ამერიკელი პეგემონიზმის დასადგურებას ემსახურება.

ისტორიულად კარგად არის ცნობილი ის ქვეყნები ბედი, რომლებმაც ბალანსირებულ, გონივრულ პოლიტიკას ეაშინებინის მოგაბმა. ეერეფრანგ ეაშინებინის ბოგაბმა ბორჩილებმა უკიდურეს ეაფეალაძის პირობებში მოაქცია საქართველოზე ეაცილებინი ადრე, დამოუკიდ-ლობამოპოვებული ქვეყანები, ასეთ პოლიტიკას მხოლოდ მმართველი ელიტაისთვის მოაქმს სიკეთე. კოორუფციისგან და სუვერენიტეტის ეანცდისგან ძალაგამოცვლილი სახელმწიფოების მართვა შორიდანაც შეიძლება. დღეეეანდელი რუსეთი იმ სახელმწიფოთა რიცხვს მიეკუთვნება, ვისთვისაც სუვერენიტეტი მნიშვეელოვანი მნეეანა.

პპმლეტ ძიაპშვილი,
პოლიტოლოგი

◎ მეზობელო კარისაო...

ბულს მიკლავს შენი სიმორე, ძმაო...

თბილისი ბაზარში დგას. დილაუთენია ხვდება მატარებელს სადგურზე. სოფლიდან ჩამოსული ელეეეანდან ეიდა იაფად იყიდს ბროდუქტებს და მერე ხილით და ბოსტნეულით დატვირთულ სავსე ყუთებს ფრიალის მიიჩერ-ეინეეს დაბლაბედ.

ეუკვე სამოცს მოუხლეელა, მაგრამ ცხოეეეეს ელეეეაკეკ ეაუწყეეეია ამ ქალ. მის ასაკში ადამიანი ქეეეეანილ ქორეებით, მეგობარ-ნათესავით ეაწყდა ხარობდეს, თუმეცა, მისთვის ეს ბედნიერება ბედმა არ ეაიმეტა.

თეეეე

◎ სპეცბან სახელისა მოხვეჭა...

რა განმს ელოლიავება გურამ ახალაია

თუმცაღა გიორგი მერჩულეს რუსთაველამდე რამდენიმე საუკუნით ადრე თქვა „ქართლად ფრიად ქვეყანაი აღირიცხების, რომელსაცა შინა ქართულითა ენითა ტამი შეიწირვის და ლოცვაი ყოველი აღსარულების", მაგრამ ქართული ენა ლექსის, სადლეგრძელოს და ღმერთების ენა რომ იყო, ეს ყველაზე ძალუმად შოთა რუსთაველმა გვაგრძნობინა.

„ვეფხისტყაოსანი" – მსოფლიო ლიტერატურის შედევრი, პოეტური მეტაფორების ბეჭდაუდებელი ფალავანი, ქართველთა საფიცარი სიტყვის ტაძარი, სიტყვა – ღმერთი, რწმენა და იმედი.

„ხელში აგიღებ, გაგოცებ, კიდევე ჩაგაოცებ, ჩაგაქერი, წიგნი კი არა ერეოლა ხარ, ჩამოქაფული ჩანჩქერი"...

გოგლა ლეონიძეს კი არა, ნებისმიერ ქართველს, თითოეულ გონიერ ადამიანს დღესაც აფრენლებს „ვეფხისტყაოსანის" ავტორის ნაბიჯივან რომ თუნდაც მეასედ წაიკითხავს.

მეგობრები – პაატა ბურჭულაძე, გურამ ახალაია.

ზუგდიდის რაიონის სოფელ გენმეფურში დაბადებულ ახალაიების ოჯახის მერვე შვილს, გურამს 40 წლის წინათ სკოლაში სარეკორდად დადაცემა „ვეფხისტყაოსანის" ერთი ლამაზი გამოცემა. იმ დღეებში მთელი მსოფლიო ზეიმობდა ჭენიალური რუსთაველის დაბადებიდან 800 წლის იუბილეს. მაშინ პირველად ნაადგინა ღმერთმა: ყმაწვილო, რადგან წიგნი ასე გიყვარს, დაეწყოე „ვეფხისტყაოსანს" და დაინყე მისი გამოცემათა შეგროვება...

მალე გურამი პოლიტექნიკური ინსტიტუტის სტუდენტი გახდა. მერე იყო ფრიად კანონშობიერი და ეროვნულთვის მდგომნი ნინსკენ-ეარიერა სხვადასხვა თანამდებობებზე დამქანცველი საზოგადოებრივი მოღვაწეობის პარალელურად, ერთი წუთითაც არ შეეწყვეტია „ვეფხისტყაოსანის" და სხვა სახელგანთქმული ნიგნების მინიატურული ენი გამოცემების შეკოფაება. დღეს ის ამ მხრივ უმდიდრესი ადამიანია, – მის ბიბლიოთეკაში დაცულია მსოფლიოს ხალხთა 48 ენაზე გამოცემული 300-ზე მეტი „ვეფხისტყაოსანი", მათ შორის ამ ხელნაწერებიგან ნიგნის პირველი – 1712 წლის ვახტანგისეული გამოცემა. პირად ბიბლიოთეკაში გურამს დაცული აქვს უნიკალური რუსთველოლოგიური ლიტერატურა – 100-ზე მეტი ნიგნი შოთა რუსთაველისა და მისი სწორუპოვარი ქმნილების შესახებ. კოლექციას განსაკუთრებულ მოსმიზეველობას ჰმატებს თვით „ვეფხისტყაოსანის" მინიატიურული გამოცემები. აქვე მკითხველს ინასაც განეუმარტავ, რომ გურამ ახალაიას, როგორც ეგზიმპლიერი ბიბლიოფილის, სიმდიდრეა 3000-მდე სხვა ავტორთა უნიკალური მინიატიურული ნიგნი, რომელთა შორის ყველაზე ნამცეცი 1.8X2.2. მილიმეტრია.

„ვეფხისტყაოსანის" ოფვიათი ეგზემპლარებიდან ერთმანმეშენელოდნად აღსანიშნავი 1941 წლის გამოცემა რუსულ ენაზე (შალვა ნუციშვილის თარგმანი), რომელსაც ახლავს ი. სტალინის წერილის ასლი შენიშვნებითა და მინაწერებით ტექსტსა და ილუსტრაციებში შესწორებების შეტანის თაობაზე; 1888 წლის გიორგი ქართველიშვილისეული გამოცემა (ბიჭიკო ზიჩის ილუსტრაციებით), როგორც ორიგინალი, ასევე სახელობითი ეგზემპლარები; პირველი გამოცემა ინგლისურ ენაზე (მარგარეტ უორდროპის თარგმანი), ლონდონი, 1912 წელი; პირველი სრული რუსულენოვანი გამოცემა (კოსტანტინე ბალმონტის თარგმანი), პარიზი, 1933 წელი; იაპონურ ენაზე (ო. ფუკასოს თარგმანი), ტოკიო, 1990 წელი; ჩინურ ენაზე, პეკინი, 1958 წელი; ფინურ ენაზე, ჰელსინკი, 1990 წელი; ჩეჩნურ, ლეკურ, ყაბარდოულ, ხორვატულ და ესპერანტოს ენებზე გამოცემული წიგნები;

უფიოოდ საყურადღებოა მე-18 საუკუნის ხელნაწერი, რომელიც პირველი სტამბური – 1712 წლის გამოცემიდანაა გადაწერილი; აგრეთვე თვითონ კოლექციონერის მიერ 2002 წელს გამოცემული „ვეფხისტყაოსანი".

კოლექციის რამდენიმე ეგზემპლარს ამშვენებს გამომცემელთა და საზოგადო მოღვაწეთა ავტოგრაფები, რომელთა უმრავლესობა თვით გურამს ახალაიას ეძლეგნა.

განსაკუთრებით საინტერესოა რუსი კოსმონავტის ლეონოვის ავტოგრაფი, რომელმა შიც ვკითხულობთ: „ვეფხისტყაოსანი" იყო ხელოვნების იმ ოფიათ ქმნილებათა შორის, რომელიც დედამიწიდან კოსმოსში გაიგზავნა".

და ან, დღეს, 17 სათთზე, „თი-ბი-ესი" ბანკი (მარჯანიშვილის ქ. № 7), გალერეკი „ეკონისაკი", „ბაია გალერეკი" წარმოგვიდგენენ გურამ ახალაიას და მის მეგობარ მხატვარს მამუკა ცეცხლაძეს საგანგებო პროეექტში – „ვეფხისტყაოსანი". „თი-ბი-ესი" ბანკის საგამოფენო დარაბაზში ვიხილავთ „ვეფხისტყაოსანის" ქართული და უცხოური გამოცემების უნიკალურ კოლექციას და წიგნის ახალი ილუსტრაციების ნიმუშებს.

დარწმუნებული ვარ, დიდი სულიერი სიამოვნება გველის.

გამოფენა 15 ივლისამდე გასგანს.

* * *

ჩვენმა მკითხველმა იცის, რომ ბოლო წლების გამამეალობაში გურამ ახალაია მსოფლიო ბანის – პაატა ბურჭულაძის საქველმოქმედო ფონდ „იავნანას" აღმასრულებელი დირექტორია და მართლაც ეროვნულ, საშვილიშვილო საქმეს აკეთებს.

„ვეფხისტყაოსანს" ძალა და გამძლეობა მოგეცეს ღმერთმა, ბატონო გურამ!

სპარტაკ ძოწულია

◎ ინფორმაცია

წალკიდან საარტილერიო დანადგარები გაიტანეს

გუშინ 11-მა რუსულმა თვითმავალმა საარტილერიო დანადგარმა საქართველოს ტერიტორია დატოვა. სამხედრო ტექნიკა წალკიდან დილით 09 საათისთვის გავიდა. საარტილერიო დანადგარები 10 ვაგონში იყო მოთავსებული. თვითმავალ საარტილერიო დანადგართან ერთად თვითმავალსოსთვის განკუთვნილი ტყვიამფრქვევები და ტყვიანამაღი გიიტანეს, რომელსაც კიდევ ერთი ვაგონი დასჭირდა. გუშინვე ახალქალაქის სამხედრო ნანილიდან 13 ფეხოსანთა საბრძოლო მანქანა გამოვიიდა და გეზი წალკის მიმართულებით აიღო. ერთი კვირის განმავლობაში წალკაში თავმოყრილი ტექნიკის ნანილი, იმავე მარშრუტით, აზერბაიჯანის გავლით რუსეთში გააგზავნინან.

თავდასხმა ქარიულ ოჯახზე

გალის რაიონის სოფელ ნაბაკევში უცნობმა შეიარაღებულმა პირებმა ქართული ოჯახი დააყაჩაღეს. ბორტაგმოქმედები სოფელ ნაბაკევში მამუკა ჯიქია-ასა და ნატო ხუნჯუას ოჯახში შეიჭრნენ. მათ იარაღის მუქარით ფეირფასეულობა და თანხა გიატაცეს. კრიმინალებმა მამუკა ჯიქია ფეხში დაჭრეს.

ოჯახის წევრებს დაჭრილის ზუგდიდში გადაყვანის საშუალებას აფხაზური მილიციის ნანილები არ აძლევდნენ, თუმცა საბოლოოდ, შემოვლითი გზით ეს მაინც მოხერხდა.

დაჭრილის მდგომარეობა ამჟამად დამაკმაყოფილებელია.

გველის დაგესლილი მფლეველი გადაარჩინეს

რეგიონული სამმართველო „ლაგოდეხის" სასაზღვრო სექტორ „ვეფხოს" დასაცავ მონაკვეთზე მწყემსი აბო მარგოშვილი გველმა დაგესლა. რეგიონული სამმართველოს ხელმძღვანელობამ მომხდარის შესახებ სასზღვრის დაცვის დეპარტამენტის ცენტრალურ ოფისს აცნობა. დეპარტამენტის ხელმძღვანელობის გადაწყვეტილებით, ავადმყოფის ევრაზმედიცინი ოპერატიულად ტრანსპორტირება მოხერხდა.

ამჟამად, აბო მარგოშვილი სასაზღვრო დეპარტამენტის სამედიცინო ცენტრში იმყოფება და მისი ჯანმრთელობის მდგომარეობა სტაბილურია.

ეთელი

◎ ყოფა

რა ღირს „ჭერი ჩვენი არსოზისა"?

(მეექვსე გვერდიდან)

მოსკოვში საშუალო ხელფასი თითქმის ეკვივალენტურია თბილისში 1 კვ. მ ბინის მშენებლობის ღირებულებისა, მაშინ როდესაც მშენებლობის ღირებულებითაც და საშუალი ხელფასითაც რუსეთის დედაქალაქი თბილისს უსწრებს შესაბამისად, 4.8-ჯერ და 5.0-ჯერ, ამავე დროს, ბინების სარეალიზაციო ფასები ბოლო ერთ წელინადში მოსკოვში 1.5-ჯერ, ხოლო თბილისში – 1.9-ჯერ გაიზარდა და არ არის გამორიცხული, ამ ტენდენციის მეგნაკლებად შენარჩუნების პირობებში ხსენებული განსხვავება მომავალში საგრძნობლად შემცირდეს კიდევ. მაგალითად, თბილისში 2006 წლის მაისში ერთი კვადრატული მეტრი ბინა ღირდა 1260 ლარი – დაახლოებით 700 აშშ დოლარი – (საშუალოდ ქვეყანაში, თბილისის ჩათვლით, 656 ლარი), მაშინ როცა ერთი წლის წინათ – მხოლოდ 666 ლარი (366 აშშ დოლარი). ამასთან, საქართველოში ბოლო ორ წლებში საშუალო ხელფასი, რომელიც სამჯერ უფრო სწრაფად მატულობს, ვიდრე ქვეყნის მთლიანი შიდა პროდუქტი, მიწინ ასევე სამჯერ უფრო დაბალი ტემპით იზრდება ბინების ფასებთან შედარებით.

თუ ამგვარ ფენომენს ექსტრაპოლირებას მოვახდენთ (ანუ ხელფასებისა და ბინების ფასების ამგვარ ფენომენი დროსა და თანადგომის შენარჩუნების პირობებში), საქართველოში საშუალო „სანდარტული" ოროთახიანი (60 კვ.მ) ბინის შესაძენად საჭირო იქნება 26.9 „სანდარტული წელი", ანუ 3.7-ჯერ მეტი, ვიდრე ეს სანეფთში (8 წელი), 7.2-ჯერ მეტი, ვიდრე გერმანიაში (4.1 წელი) და 8.5-ჯერ მეტი, ვიდრე აშშ-ში (3.4 წელი).

თუმცა, ეკ გასათვალისწინებელია ზოგიერთი სხვა მომენტიც:

ჯერ ერთი, ბინის შეძენა ზორეცელდება არა მარტო (და საკმარელია ორსებული რეალური სინამდვილიდან გამომდინარე, ზშირად არა იმდენად) ხელფასის ხარჯზე;

მეორე, თავად ხელფასის სიდიდეც არაა უცვლელი და იგი, როგორც წესი, იზრდება, თანაც, საკმაოდ სწრაფად;

დაბოლოს: ეკონომიკის სტაბილიზაცია, მისი მდგრადი განვითარება უზრუნველყოფს არა მარტო დაჭირავებით დასაქმებულთა ანაზღაურების, არამედ თავად ასეთი კატეგორიის მუშაკთა კონტინგენტის მნიშვნელოვან ზრდას, რის ხარჯზეც თითოეული შინამეურნეობის გადახდისუნარიანი მოთხოვნა, დაჭირავებული მუშაკის საშუალო ხელფასის სიდიდესთან შედარებით, გაცილებით სწრაფად იზრდება....

ჯერჯერობით კი... განსხვავებანი საქართველოსა და ზემოხსენებულ ქვეყნებს შორის სიცოცხლის საშუალო ხანგრძლივობის მხრივ გაცილებით ნაკლებია (დაახლოებით 10 პროცენტით), ვიდრე ეკონომიკური განვითარების დონით – მოსახლეობის ერთ სულზე წარმოებული მთლიანი შიდა პროდუქტით (90-ჯერ პროცენტით), ან ბინის შესაძენად თუ გამოსასყიდად თანხის დაგროვებისთვის საჭირო დროის მიხედვით (70-ჯერ პროცენტით).

შესაბამისად, საქართველოში ადამიანს საბინაო პრობლემის მოგვარება- ზე ჯერადად (დაახლოებით 3-4-ჯერ) მეტი სასიცოცხლო რესურსი ეხარჯება (როგორც წესი, ყველაზე მაღალშენარჩუნებულ და რეპროდუქციულ ასაკში), ვიდრე გერმანიის, აშერიკის, ესპანეთის, ან თუნდაც რუსეთის მოქალაქეს...

იოსეფ არჩვაძე

ეროვნული ბიბლიოთეკა

„იავნანას“ მადლი

მიშელ კრაიდერი: მე ვიცი, რას ნიშნავს უმვილოდ ცხოვრება...

სპექტაკლი, რომელიც ჩვენმა სახელოვანმა მოძღვრალმა პაატა ბურჭულაძემ საქველმოქმედო მიზნით გამართა, დამსწრე საზოგადოებრიობისათვის მნიშვნელოვან მოვლენად იქცა. ჯერ ერთი, იმის გამო, რომ თითვარ პარტიებში მოწაწილე მომღერლები საოპერო ხელოვნების მაღალი კლასის მუსიკოსები იყვნენ და მსმენელმა მათი მოსმენითია და ხილვით დიდი სიამოვნება მიიღო, მეორეც, დარბაზში ერთი სკამიც კი არ იყო თავიუფალი, რაც იმას ნიშნავდა, რომ ამ საღამოს მსმენელებმაც გაიღეს თავისი წილი სიკეთე და შეძენილი ბილეთების საფასურით წელილი შეტანეს ფონდ „იავნანას“ საქველმოქმედო აქციაში.

ეერთის „ათიდა“ იყო ის სპექტაკლი, რომელშიც პაატა ბურჭულაძე ოპერის მეგობრებთან ერთად წარსდგა თბილისელთა წინაშე. ესენი გახლდნენ ჩვენი თანამემამულე რუსეთის დიდი თეატრიდან ბაჯრი მანსურაძე (რადამესი) და ამერიკელი სოპრანო მიშელ კრაიდერი (აიდა).

ამ უკანასკნელის გაცნობა ქართველი საზოგადოებისთვის უალრესად საინტერესო იყო, ქალური და მოსიყვარულე აიდას სახე მან დიდი პროფესიონალიზმით გამოძერწა. მსმენელიც არ აყოვრებდა და დარიდარო ოვაციას აგებებდა ამ შესანიშნავმა სპეციალმა და მათთან ერთად სპექტაკლის ყველა მონაწილე მუსიკოსმა მსმენელებს ერთი მშვენიერი და შთამბეჭდავი საღამო აჩუქეს, რაშიც საგრძნობი იყო

ბაჯრი მზრუნველობამოკლებული ბავშვებისთვის უცხოეთიდან ჩამოვა კომპიუტერების პირველი პარტია, რომელიც ერთ-ერთმა კომპიუტერულმა ფირმამ გაიღო.

ავსტრიის თეატრების გენერალურმა დირექტორმა გეორგ შპნგერმა თბილისის ზ. ფალიაშვილის სახელობის სახელმწიფო აკადემიურ თეატრს აჩუქა ბეჭნის ოპერის „ბანონ ლესკოს“ ვენის შტადს ოპერის საუკეთესო დადგმა. მისი დეკორაციები უკვე ჩამოსულია თბილისში და ინახება თეატრში. ეს სპექტაკლი მალე გაიცოცხლდება თბილისის სცენაზე, და ცხადია, იგი მხოლოდ საქველმოქმედო იქნება.

ბოლო ერთი თვის მანძილზე ფონდ „იავნანას“ სამეგობროებს კიდევ ხუთი სამეგობროა შეემატა, რის შედეგადაც 18 ბავშვი დაუბრუნდა დედას. მას შემდეგ, რაც მსგავსი სამეგობროები შეიქმნა სულ 56 ბავშვი დუბრუნდა დედას.

ახალქალაქის ინვალიდთა პანსიონატში შეხვედრიან ერთმანეთს ობოლი ახალგაზრდები ანა და გოჩა, მათ შეუღლება გადაუწყვეტიათ და აი „იავნანას“ გენერალური სპონსორის „ელიტ-ელექტრონიქსის“ ხელმძღვანელობამ მათ ბინა შეუძინა. ანზორ ქოქოლაძემ ახალდაქორწინებულებს ბინის გასაღები გადასცა.

პაატა ბურჭულაძემ სცენაზე უმო ციცინო ცანავას ხუთშვილიან უსახლკარო ოჯახს და ამცნო, რომ ამერიკიდან ისინი იცხოვრებენ დეფოფლისწყაროში, სადაც გოდერძი და მანანა ბუკიებმა მათ ორსართულიანი ბინა შეუძინეს მშვენიერი ეზო-გარემოთი. დარბაზში შეკრებილნი მის სიმშვენიერეში დარწმუნდნენ ეკრანზე ნანახი კადრებით.

ამ ბინის სიმბოლური გასაღები ქალბატონ ციცინოს გადასცა ჩვენმა ამერიკელმა სტუმარმა მიშელ კრაიდერმა (სხვათა შორის, იგი მრავალშვილიანი ოჯახის მეცხრე შვილი აღმოჩნდა). უცვე ზანგი მომღერალი ქართულ ენაზე ამეტყველდა და ასეთი საღამოების მაგალს ამ სიტყვებით შეუერთდა **„ერთად გადავარჩინოთ მომავალი“!**

რუსუდან მუხიგულაშვილი
ჯაფარ ლომაძის ფოტო.

მოვლენის წინ

მთელი საქართველო ათი დღით სტუმრად «ზუმბასთან»

მესხეშვრა „ზუმბა“ – ზაზა კორინთელი – ახალთაობის ერთ-ერთი კოლორატული მუსიკოსი, ჯაზმენი და ფოლკლორისტი... ძლიან შემოგტია კარებში. ეტყობა, რომ ხალისიანი, გულგახსნილი კაცია, მეც ამ ნოტაზე ვიწყებ:

– ერთი, ამიხსენი, თუ ძმა ხარ, რას ნიშნავს ეს „ზუმბა“ – „მღერის ზუმბა“, „გამოდის ზუმბა“ – ერთ ამბავშია ტელევიზორი. „ეა შლის გამყიდველო, მიწადასაყრელო“ ხომ პირდაპირ, თქვენი ჯგუფის „ასპორტი“ ბოდა...

– ჰოო, თავიდან ცოტა „გავიფრენთ“. მაგრამ ახლა დაგწყნარდით... რაც შეეხება მეტსახელს, ეეტყვიან, რომ „ზუმბა“ სულხანურსახა ბიხედვით, არის ხალეში ქვა, რომელსაც ძველი ოსტატები ხმარობდნენ ფერადი ლიმონების დასამუშავებლად. „ზუმბა“ არის აგრეთვე თოფის ულელის სამნენი და ბარეკიტატური ჩემი საყვარელი ფრთიანი გამოთქმისა: „ზოგჯერ შარალოდ მოინდომებ, ბოლოს ბგილრულდება...“

– გასაგებია... თქვენი მუსიკალური ჯგუფი „ზუმბა ლენდი“, მაყურებელი და მსმენელი დამერწმუნება, თამამად ამდენს ქართული ფოლკლორის ინტერპრეტაციას, თამამად და სასიამოვნოდაც... ამიტომ, ჩემო ზუმბა, სულ არ გაგიკვირვებია ამ ორი წლის წინათ, ფოლკლორული ფესტივალი „არტ გენი“ რომ დაათუთნეთ, ამ ზაფხულს ის უკვე ტესამეულ იმპორიება, კონკურტულად კი 14 ივლისს იხსნება „ლია ცის ქვეშ“ მუზეუმის ტერიტორიაზე... ვინ შეგაყვარათ, ასეთრიგად ფოლკლორი?

– ვინ შემაყვარა და, ხმამაღალი ნათქვამი თუ არ გამომიცვა, ჩემმა ქართველ-ლამამ, მე, ბატონო, ქსნის ხეობის ეროს-თავი ვარ, კორინთში მიდგას ფესვი... მერე ოჯახში სულ ჩვენი ხალხური სიმღერები ისმოდა, პაპაჩემის ბაბა სიონში მგალობელთა გუნდში ზეეროდა... მე კრაკოვის მუსიკალური აკადემიის თანამედროვე მუსიკისა და ჯაზის ფაკულტეტი მაქვს დამთავრებული, თბილისის სახელმწიფო უნივერსიტეტში კი, სადაც ფსიქოლოგიური დავამთავრე, მომღერალთა გუნდში ვიდექი და ბატონი გიგი ცომაია გვასწავლიდა...

ასე რომ, ქართული ფოლკლორის, საერთოდ, ტრადიციის პატივისცემა და სიყვარული ჩემი ცხოვრების წილია... ამ დღეებში გამოვა და ფესტივალის მონაწილეებმა მოისმენენ ჩვენს ალბომს, რომელსაც „ადიალა“ დავარქვით და მოიცავს „ზუმბა ლენდის“ მიერ შესრულებულ საუკეთესო მუსიკალურ ნომრებს. ფესტივალის დღეებში გამოვა აგრეთვე მუსიკალურ-დოკუმენტური ფილმი „მოგზაურობა ფოლკლორში“, რომელზეც ჩვენმა ჯგუფმა იმუშავა რეჟისორ გია დიასამიძის ხელმძღვანელობით.

– როგორც გავიგეთ, ფესტივალი ძალზე მასშტაბური უნდა იყოს...

– ვეცადეთ, რომ იგი იყოს მართლაც „ქართული“ ფესტივალი. გემახსოვრებათ, მაოშანნინ, პირველ ფესტივალზე, მხოლოდ საოჯახო ფოლკლორი იყო წარმოდგენილი, მაოშან რეწვა იყო ფესტივალის მთავარი თემა, ხოლო ნელს მთავარი თემა იქნება ჩვენი ხალხური ცხოვრების წესი, ანუ, დღევანდელი ესტრადის გარდა, აქ წარმოდგენილი იქნება ქართული ხელოვნების ყველა დარგი და მიმართულება... რაც შეეხება ესტრადის „ვარსკვლავებს“, ჩვენ კარს არავის ვუკეტავთ, მობრძანდნენ, დაუკარან, იმღერონ, ოღონდ ცოცხლად და არა ფონოგრამამთ.

სასიამოვნოა, რომ მერიფერენდუმდან დიდი სიამოვნებთ მოგიყრდა, ჩვენი ვარაუდით, ყოველდღე 1000 კაცი მაინც უნდა გამოვიდეს მეზეუმის თი ეზოში, ათი დღის გასმაგლობაში... ჩვენ გვინდა ვაჩვენოთ ყველას, რომ საქართველო არ ივინყებს წინაპართა დანატოვარს, რომ იგი ვითარდება და იზრდება, რომ მისი ტრადიციები და ცხოვრების წესი არის ამოსავლეტრარად თანამედროვეს...

– მაგალითად, რას ნახავს მაყურებელი?..

– მაყურებელი, რომელიც, სამეფნიერიდ, ძირითადად ახალგაზრდობა იქნება, ნახავს ჩვენს ქორეოგრაფიას, ხალხური რეწვის ნიმუშებს, საბრძოლო ხელოვნებას, დოკუმენტურ ფილმებს, მოუსმენს ხალხურ და კლასიკურ მუსიკას, მოსაკოიგან ველდებებით ნინო ცხოთაშვილს, დაუკრავს ნიაზ დიასამიძე, თეატრსაც დაეთმობა ერთი დღე.

– კი, მაგრამ ამას ყველაფერს ხომ ფინანსები და ტექნიკური საშუალებები სჭირდება?

– გვეხმარება კულტურის სამინისტრო, მერია და ფირმა „სუპერფარმი“... რა დასამალია და, ჩვენს ბიზნესმენებს თავი დიდად არ შეუნუბებიათ... ფესტივალს არ ეყოლება გამარჯვებული, აქ არ იქნება შეფასება, ეს იქნება დაფასება იმ სიდიადისა, რაც ქართველ ხალხს საუკუნეებს განმავლობაში შეუქმნია, და, ფაქტს, ამ გვლობალიზაციის ეპოქაში, დიახაც, უნდა გვახსოვდეს.

– მაპატიე ზუმბა... კარგა ხნის წინათ, თქვენი შესრულებით, „ეაშლის გამყიდველო, მიწადასაყრელო“ რომ მოიგისმინე, ვინ არის ეს „ლადო“-შეთქი... არადა, მამეული ვილი ყოფილხარო.

– მიპატიეთია, ფესტივალზე გპატიჟებთ!...

– მადლობა...

ვილენ მარდალეიშვილი

ეროვნული ბიბლიოთეკა

◎ რას წერენ, რას ამბობენ ჩვენზე

ამ ხალხს არავინ სდევნის

ხანგრძლივი და ცხარე კამათის შემდეგ საქართველოს პარლამენტმა გაიარქვა საერთო-ეროვნულ პირადობის მოწმობებში ყმაწვილებული მეხუთე გრაფა. ამით იგულისხმება, რომ ქვეყნის ყველა მოქალაქე ავტომატურად გახდა ქართველი – მათი ეროვნული წარმომადლობის მითითების გარეშე.

მაგრამ, ძალზე ძნელია ვილაპარაკოთ რესპუბლიკის მოსახლეობის მონოეთნიკურობაზე, რადგან მისი მეხოთეტრმეტის სულ ცოტა მესამედს მაინც შეადგენენ აზერბაიჯანელები, სომხები, რუსები, უკრაინელები, ებრაელები, ქურთები, ათობით სხვა ეროვნებათა წარმომადგენელები. ამ ცოტა ხნის წინათ ბაქოს ერთ-ერთ მოსახლეობის აღწერის ზუსტი მონაცემები არ გამოუქვეყნებიათ, თუმცა ცნობილია, რომ ბოლო ორი ათწლეულის განმავლობაში რადიკალური „სახალხო-განმათავისუფლებელი" მოძრაობის ტალღამ საქართველოს ფარგლებს გარეთ გარიყა ათასობითი არაქართველი (მათ შორის ქართველებიც) – სულ 1,5 მილიონი კაცი.

კატეგორიულად არასამართლიანი იქნება იმის მტკიცება, რომ ეს ადამიანები მხოლოდ ქართველების შოვინისტურმა ან ეროვნული ნაციონალისტურმა ფანატიზმის გამო გახდნენ იძულებულნი გადახვწილიყვნენ სხვა ქვეყნებში. გადასასვლელულია მეორეტალადი დიემხდა ქოსის და ქვეყნის ეკონომიკის ნგრევის პერიოდს.

სწორედ ეკონომიკური ხასიათის მიზეზებმა აიძულეს საქართველოს ინდუსტრიული სექტორის კვალიფიციური კადრები, რომლებიც ერთი ხელის დაკვრით გადაიქცევნენ უმუშევარ და თითქმის უპერსპექტივო ადამიანებად, ნასსლიყვნენ რუსეთში, უკრაინაში, დამოუკიდებელ სახელმწიფოთა თანამეგობრობის სხვა ქვეყნებში და თვით შორეულ საზღვარგარეთაც კი, სადაც შეძლებდნენ თავიანთი ცოდნა-გამოცდილების გამოყენებას და ლუმპენპროლეტარის შოვნას.

ასე რომ, „რუსების საკითხი" მისი პრიმიტიული გაგებით, საქართველოში არ არსებობს. კიკეკასიის რესპუბლიკებში არაერთი საუკუნის განმავლობაში ცხოვრების შედეგად რუსები დაიოკვნენ ორ ძირითად ჯგუფად – ასიმილირებულებად და ადაპტირებულებად. ეს ივანნოვები, პეტროვები და სიდოროვები კარგად ფლობენ როგორც ქართულ, ისე რუსულ ენებს და თავს სულაც

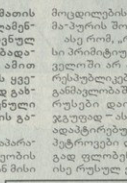

არ გრძნობენ უცხო ადამიანებად, ადგილობრივ საზოგადოებაშიც მათ „თავისიანებად" მიიჩნევენ. მით უმეტეს, რომ მრავალი წლის განმავლობაში შერეული ქორწინებების შედეგად ნარმოიქმნა თავისებური „კოქტელი".

საქართველოს ისტორიაში განსაკუთრებული ადგილი უკავია ფუზობორეს და მალაკანებს, რომლებიც მართლადაფიდელ სასულიერო ორგანიზაციებთან რელიგიურ-უთანხმოების გამო იძულებით გადასახლეს რუსეთიდან საქართველოში ჯერ კიდევ XIX საუკუნეში. ფუზობორები კომპაქტურად დასახლდნენ ე.წ. „საქართველოს ციმბირში", ჯავახეთის რეგიონში, მალაკანები კი – უფრო ნაყოფიერ მინდბზე – კახეთში.

საქართველოს რუკებზე გაჩნდა რუსული სახელის მქონე სოფლები – ბოგდანოვკა, ულიანოვკა, სასსოკა, ფადნოკა... ეს თემები კარჩაკეტილ ცხოვრებას ეწეოდნენ, მტკიცედ იცავდნენ თავიანთ რელიგიურ და მორალურ პრინციპებს, ტრადიციებს და პატრიარქალურ ნყობას. ფუზობორები და მალაკანები ძირითადად ანარმოებდნენ ხორცს, რძეს, მატყლს, მისდევდნენ მეგალეობას და მეფუტკნეობას, ამუშავებდნენ ბინას. მოჰკაფდათ თითქმის ყველაფერი თამბაქოს გარდა, რადგან თამბაქოს მოწევა, რელიგიური მოსაზრებით, მათთვის მკაცრად იყო აკრძალული.

ამ ათიოდე წლის წინათ ფუზობორებმა ასევე ორგანიზებულად გადაწყვიტეს შეეცვალათ საცხოვრებელი ადგილი და საქართველოდან გადადპარდნენ ტულის ოლქის ჩერნსკის რაიონში. მათ ნელ-ნელა მალაკანებე მიაკვლენ. რუსული სოფლები გაუკაცურდა. იქ სადღესოდ თითო-ოროლა მოხუცსღა თუ შეხვდებინ.

აღსანიშნავია, რომ საქართველოში დღეს ვერ ნახავთ თუნდაც ერთ რეგიონს, რომელშიც არ მოქმედებდეს რუსების საზოგადოებრივი ორგანიზაცია. და ეს ხდება იმის მიუხედავადაც, რომ ახლა ქვეყანაში ეთნიკური რუსების რიცხვი მნიშვნელოვნად შემცირდა. ასეთ სამოძალაკენ გაერთიანებათა რიცხვი სამ ათეულს აღნევს, თანაც 26 ორგანიზაცია გაერთიანდა რუს თანამემამულეთა კავშირში, რომელსაც „ეროდა „ททททททท".

საქართველოში რუსული ენა სადღეისოდ საკმაოდ გავრცელებულია, თუმცა პუშკინის ენის გაკეკვიოლებისთვის ქართულ სკოლებში გამოყოფილია კეკრაში მხოლოდ ორი საათი, და ეს ვე მრავალი წელია, შეწყვეტილია რუსული რადიო" და ტელეგადაცემების ბრანსლირება. სამაგიეროდ, საქართველოში დიდი მოთხოვნა აროს რუს ძიძებზე, რომლებიც ზრდიან ქართველ ბავშვებს, რუსულ ენაზედ მთარგმნელებზე და კერძო გაკვეთილების მასწავლებლებზე ვაკანტური ადგილების შესაბამებ განცხადებების გამოქვეყნების დროს ქართველი და უცხოური ფირმები სამუშაოზე მიღების მსურველებს ერთ-ერთ მთავარ პირობად უყენებენ რუსული ენის აუცილებელ ცოდნას. და საერთოდ, რუსული ენის ცოდნა საქართველოში ძალზე საჭიროა, რადგან, ეიდევ ვიმეორებთ, ქვეყნის მოსახლეობის თითქმის მესამედისთვის იგი მშობლიურ ენად ითვლება და ალარის ფრთერეოობის მთავარი საშუალება.

ალბერტ ვეფალაინინი,
„რუსალმის"
სანინფორმაციო სააგენტო.
(ბაეშვება მემოკლებით)

საქართველო აპირებს დროებით შეისყიდოს გაზი ბაქო-თბილისი-ერზერუმის გაზსადენიდან

საქართველო აპირებს ბაქო-თბილისი-ერზერუმის გაზსადენიდან დროებით შეისყიდოს ბუნებრივი აირი, რომელიც თურქეთის წილად მოდის, და ეს მოხდება მანამ, სანამ საქართველო თვითონ არ მიიღებს გაზს, – განაცხადეს საქართველოს სათბობისა და ენერგეტიკის სამინისტროში. როგორც იქ განგვიმარტეს, გაზსადენის თურქეთის მონაკვეთზე შექმნილი ტექნიკური ხასიათის პრობლემების გამო ამ მილსადენის მოქმედების პირველი თვეების განმავლობაში თურქეთი ვერ შეძლებს ბუნებრივი გაზის მიღებას, და მისი წილის შესყიდვისთვის ჯავრ გამოთქვა მზადყოფნა საქართველომ.

ეს ბაქო-თბილისი-ერზერუმის გაზსადენიდან დამატებითი მოცულობის ბუნებრივი გაზის მიღების მხოლოდ ერთ-ერთი შესაძლებლობაა. დამატებითი შესყიდვების განხორციელების შესახებ ინიციატივა თბილისმა ჯერ კიდევ ერთი წლის წინათ გამოთქვა. საქმე ის არის, რომ გაზსადენის შესახებ დადგენილი ხელშეკრულების თანახმად, თბილისმა მისი ფუნქციონირების პირველ წლებში ყოველწლიურად უნდა მიიღოს ისეთი რაოდენობის ბუნებრივი გაზი, რომელიც, გაზის მოხმარების ამჟამინდელი დონის გათვალისწინებით, საქართველოს ათი დღის განმავლობაშია კი არ ეყოფა, – აღნიშნეს სამინისტროში. ამჟამად მიმდინარეობს დამატებითი შესყიდვათა შესაძლო მოცულობების, მათი გრაფიკის და ფასების განხილვა.

როგორც სამინისტროში თქვეს, საქართველოს მიერ სამხრეთი კავკასიის გაზსადენიდან ბუნებრივი გაზის დამატებითი შესყიდვათა განხორციელების საკითხს განიხილავენ საქართველოს, აზერბაიჯანის და თურქეთის პრეზიდენტების შუბეკერის დროს თურქეთის ქალაქ ჯეიჰანში, სადაც 13 იელისისთვის დანიშნულია ბაქო-თბილისი-ჯეიჰანის ნავთობსადენის საექსპლუატაციო გადაცემასთან დაკავშირებული საზეიმო ცერემონია.

ბაქო-თბილისი-ერზერუმის გაზსადენის პროექტმა შესახებ მოქმედი ხელშეკრულების თანახმად, მისი ამოქმედების შემდეგ საქართველო ტრანზიტის ხარჯზე დაიტოვებს საგრანზიტო გაზის საერთო მოცულობის 5 პროცენტს, გარდა ამისა მას კიდევ ექნება იმის უფლება, რომ დამატებით 5 პროცენტი შეისყიდოს შეღავათიანი ფასებით – ათასი კუბური მეტრი 55 ამერიკულ დოლარად. ამრიგად, 2007-2008 წლებში საქართველო მიიღებს ყოველწლიურად მხოლოდ 200-250 მილიონ კუბურ მეტრ გაზს, შემდეგ – 300 მილიონს, ხოლო 2011 წელს, გაზსადენის მაქსიმალური დატვირთვის პირობებში – 800 მილიონ კუბურ მეტრს. ბაქო-თბილისი-ერზერუმის გაზსადენის საექსპლუატაციოდ გადაცემა დაგეგმილია მომდინარე წლის შემოდგომისთვის.

REGNUM

აფხაზეთში ფრინველის გრიპის გავრცელების საშიშროება არსებობს

საერთაშორისო საინფორმაციო ჯგუფმა „აფხაზეთმა" გაავრცელა ინფორმაცია აფხაზეთში ფრინველის გრიპის საშიშროების შესახებ. იგი ადანაშაულებს თვითონ ლიბერალური რესპუბლიკის ხელისუფლებას ადამიანების ჯანმრთელობისა და სიცოცხლის შესაძლო საფრთხის თაობაზე ინფორმაციის დამალვის გამო.

დოკუმენტში ხაზგასმულია, რომ 10 ივნისს, დაახლოებით დილის 8 საათისთვის, აფხაზეთში მყოფი საინიციატივო ჯგუფის წარმომადგენელები ზღვაზე ამორეკდნენ გასელას, როცა შენიშნეს რამდენიმე შეშინებული ადამიანი. ისინი შეძრწუნებულნი ათვალიერებდნენ მომპავდა ნინაკარტზე უწყვეული ქაფი ქეოდათ.

კითხვას, თუ აფიქრეს ყოველივე ამის შესახებ შესაბამის სამსახურს, ერთ-ერთმა იქ მყოფთაგანმა უპასუხა, რომ შეატყობინებს, თუმცა ჯერჯერობით არავინ მოსულა და უკვე ერთი საათია, რაც ისინი არ შორდებიან დაავადებულ ფრინველებს, რათა მათ არ მიაუხლოვდნენ ბარეში, – ხაზგასმულია ინფორმაციაში. – გარკვეული დროის შემდეგ ჩვეულებრივი მსუბუქი მანქანით მოვიდა რამდენიმე ადამიანი, რომელთაგან ერთ-ერთმა ხელით აიღო ქათამი (მათ მოსულამდე ყოველრიგ ეს უკვე გადადებული იყო ფოტოკამერით) და ჩაფი ცელოფანის პაკეტში. მათ შემთხვევის ადგილი ისე დატოვეს, რომ არავისთვის არაფერი გაუმარტავთ. შეკრებილი ადამიანები ძალზე გოლეგებულნი იყვნენ, რადგან ერთადერთი დამცავი სანიტარიული საშუალება, რომელიც გამოძახებაზე მოსულ „სპეციალისტებს" ჰქონდათ, რეზინის ხელთათმანი იყო, დეზინფექციაზე ხომ ლაპარაკიც ზედმეტია.

„მოგვიანებით ვცადეთ, რაღაც მაინც გაგვეგო, მაგრამ პასუხი მაინც ვერ მიეიღეთ, შემდეგ კი გავრცელდა ხმები, რომ ადგილობრივი ხელისუფლება კრძალავდა ფრინველის განადგურის ფაქტების გამჟღერებას, – აღნიშნულია ორგანიზაციის მიერ გავრცელებულ ცნობაში. – რამდენიმე დღის განმავლობაში დამსვენებლებიც ავრცელებდნენ ინფორმაციას ანალოგიური შემთხვევების შესახებ, ისიც კი თქვეს, რომ ფრინველები დაიხოცნენ ქალაქის პარკშიც. ამის შემდეგ უკვე აშკარა იყო, რომ ადგილობრივი ადმინისტრაცია შეგნებულად მალავდა ამ ფაქტებს, უფრო მეტიც, იგი არანორმ პროფილაქტიკურ ღონისძიებებს არ ახორციელებდა. მოსკოვში ეს ინფორმაცია მივაწოდეთ რუსეთის ფედერაციის ჯანმრთელობის დაცვის სამინისტროს, და ვთხოვეთ გამოეყოთ საშუალებები აფხაზეთში ფრინველის გრიპის პროფილაქტიკისთვის, რათა დაგვეცვა როგორც ადგილობრივი მეცხოვრებები, ისე რუსი დამსვენებლებიც, მაგრამ უარით გამოვესაუბრეს და მოიმიზეზეს ის, რომ არ აქონდათ შესაბამისი მოთხოვნა აფხაზეთიდან".

როგორც ინფორმაციაშია ხაზგასმული, „ხაკსენით გასაგებია, რომ აფხაზთა ლიდერები ყოველმხრივ ცდილობენ, რაც შეიძლება ეზი მეტი დამსვენებლის მოზიდვას, რათა ასეთი გზით მინიმალური დამპარება მაინც გაუწიონ თავიანთ მოსახლეობას, მაგრამ აფხაზეთში ხშირად ისეთი რამ ხდება, რასაც ნამდვილად ვერ დავარქმევთ ადამიანებისთვის ზრუნვას. ამიტომ, ფრინველის გრიპის გავრცელების საშიშროების შესახებ ინფორმაციის მიჩქმალვასაც უფრო მეტი მნიშვნელობა ენიჭება, ვიდრე ადამიანების ჯანმრთელობას. თუ გავითვალისწინებთ იაფ საკურორტო ზონას, აფხაზეთის ხელმძღვანელობას ტურისტების მასობრივი მოდინების იმედი აქვთ, რაც თავის მხრივ, ფულის დიდი ნაკადების შემოსვლასაც ნიშნავს".

REGNUM

უკრაინის ოპოზიცია რადას ბლოკავს

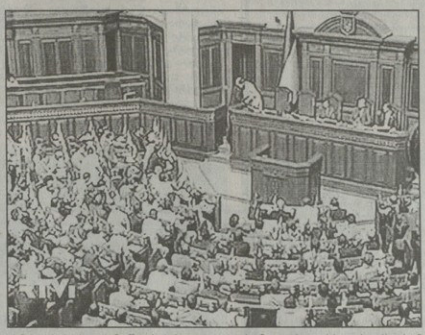

ვიქტორ იანუკოვიჩის რეგიონების პარტიამ წაუყენა ულტიმატუმი „ნარინჯისფერ“ უმრავლესობას უკრაინის უზენაეს რადაში და დაიწყო პარლამენტის მუშაობის დაბლოკვა, თავიისი პირობების შესრულების მოთხოვნით.

ოპოზიციონერმა დეპუტატებმა დაბლოკვეს კენჭისყრის ელექტრონული სისტემა, პარლამენტის ტრიბუნა, პრეზიდიუმი, სამთავრობო და პრეზიდენტის ლოჟები. ყოველივე ამის შედეგად ვერ მიხერხდა პარლამენტის სხდომის დაწყება.

„ჩვენი უკრაინის“ ბლოკმა, იულია ტიმოშენკოს ბლოკმა და სოციალისტურმა პარტიამ, რომლებმაც ჩამოაყალიბეს კოალიცია, გადაწყვიტეს, რომ მიმდინარეკვირის განმავლობაში აირჩევდნენ სპიკერს, პარლამენტის კომიტეტების ხელმძღვანელებს და დანიშნავდნენ უკრაინის მთავრობას.

მაგრამ ორშაბათს რეგიონების პარტიამ წაუყენა ულტიმატუმი უმრავლესობას, და იგი აპირებს განაგრძოს რადის მუშაობის ბლოკირება მანამ, სანამ ამ მოთხოვნებს არ შეასრულებენ.

ოპოზიციას, კერძოდ, სურს, რომ უზენაესი რადის სპიკერი აირჩიონ ფარული და არა ღია კენჭისყრით, როგორც ამის გაკეთებას აპირებენ „ნარინჯისფერები“. ტიმოშენკოს ბლოკის წარმომადგენელმა ნიკოლაზ ტომენკომ განაცხადა, რომ „ღია კენჭისყრა თავიდან აგებულია ბიუჯეტრენიმთან დაკავშირებულ კორუფციურ გარიგებებს“, მაგრამ რეგიონების პარტია ასეთ პროცედურას კანონის დარღვევად მიიჩნევს.

გარდა ამისა, რეგიონების პარტია მოითხოვს, რომ მას გამოუყონ ადგილები პარლამენტის კომიტეტების და საკოსტროლო ორგანოების ხელმძღვანელობაში, აგრეთვე მისი წარმომადგენელები ჩაბაბან იმ რეგიონების მმართველობაში, რომლებშიც პარტიის წევრებმა ამომრჩეველთა ხმების უმრავლესობა მოიპოვეს.

„ნარინჯისფერი“ უმრავლესობა აპირებდა ერთდროულად აერჩია პარლამენტის სპიკერი და მთავრობის მეთაური. ასეთი ეზოთ შესრულებდიდა კოალიციის რამოყალიბების შესახებ დადებული შეთანხმებები. პრემიერის პოსტზე პრეტენზიას აცხადებს თვით იულია ტიმოშენკო, რადის სპიკერად კი „ჩვენმა უკრაინამ“ გადაწყვიტა, აერჩია ტიმოშენკოს მეტოქე თთავრობაში მუშაობის პერიოდში პეტრე პოროშენკო. პირველი კიცე-სპიკერი უნდა გახდეს სოცპარტიის ერთ-ერთი ლიდერი ოოსენ ვინსკი.

მოკლედ

სლობოდინი და აზერბაიჯანის პრეზიდენტებმა შეთანხმეს მთიან ყარაბაღის სტატუსის შესახებ რეფერენდუმის გამართვის საკითხი. მოლაპარაკების პროცესში მხარეებს შორის არსებული უთანხმოება არ ეხება რეფერენდუმის საკითხს. „უთანხმოება ეხება მთიან ყარაბაღში შეიარაღებულ კონფლიქტის შედეგების აღმოფხვრის თანამიმავლურლობას“, – ხაზგასმულია სომხეთის საგარეო საქმეთა სამინისტროს განცხადებაში, რომელიც ერევანში გაავრცელეს.

* * *

AP

შეერთებულ შტატებთან მოლაპარაკება ვერანაირ სარგებელს ვერ მოუტანს ირანს. ასეთი განცხადება გაკეთა ირანის ტელევიზიის ეთერში ირანის ისლამური რესპუბლიკის სულიერმა ლიდერმა და ხელმძღვანელმა აიათოლა ალი ხამენეიმ. როგორც მან აღნიშნა, ირანი არავისთან არ აპირებს განინდოოს აქვს თუ არა იმის უფლება, რომ ფლობდეს ბირთვულ ტექნოლოგიებს და მათ ოდენ ნებდეს მშვიდობიანი მიზნებისთვის.

* * *

უკრაინის საგარეო საქმეთა სამინისტროსთვის ახალი ამბავი არ ყოფილა ნატოს გენერალური მდივნის მიერ გაკეთებული განცხადება, რომელმაც აღნიშნა, რომ უკრაინას ორგის 2006 წლის ნოემბრის სამტაზე არ მიიწვევენ ალიანსში გაწევრიანებლისთვის მოლაპარაკების დასაწყებად. რიგის სამიტის დღის წესრიგში არ არის გათვალისწინებული ორმელიმე ქვეყნის მიწვევა ალიანსში წევრობის შესახებ მოლაპარაკებისთვის.

* * *

გაპარლ მოხსენების თანახმად, დედაქალაქზე ნარკოგაკეტის მიმმართველი ალიოა რიგეხი დაახლოებით 200 მილიონის შეადგენს. მოხსენების ავტორთა აზრით, ქლანგბაზე ყველაზე მეტად გავრცელებული ნარკოტიკია მარიხუანა, რომელსაც 162 მილიონი კაცი მოიხმარს. დაახლოებით 11 მილიონი კაცი მოიხმარს პეროინს, თითქმის 13 მილიონი კი – კოკაინზეა დამოკიდებული.

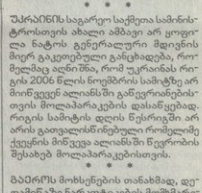

შეერთებული შტატები მზად არის გუანტანამოს საპყრობილის დახურვისთვის

ამერიკის შეერთებული შტატების ხელისუფლებას სურს დახუროს კუბაში, ამერიკელთა გუანტანამოს სამხედრო ბაზაში არსებული საპყრობილე, მაგრამ იქ მყოფი 500-ზე მეტი ადამიანის შემდგომი ბედი, რომელებსაც ბრალი ედებათ ტერორიზმში, ვაშინგტონისთვის გადაუჭრელ პრობლემად რჩება.

ეს ჟურნალისტებთან ინტერვიუში აღიარა შეერთებული შტატების სახელმწიფო დეპარტამენტის მრჩველმა ალენ სტატზენბერგერმა, რომელსაც განაცხადა, რომ „სანამ პატიმრობა გავითავისუფლებდეთ, უნდა დავრწმუნდეთ, რომ ეს ადამიანები არ უქმნიან ტერორისტულ საფრთხეს შეერთებულ შტატებს“.

მაღალი თანამდებობის სახელმწიფო მოხელემ აღნიშნა, რომ მრავალ ქვეყანას არ სურთ პატიმრების მიღება, ზოგი ქვეყანა კი ამ ადამიანებს თავის მოქალაქეებად არ მიიჩნევს. გარდა ამისა, ეჯნიტგრონი უნდა დარწმუნდეს იმაში, რომ პატიმრებს, სამშობლოში დაბრუნების შემდეგ, არ ელით წამება.

როგორც ცნობილია, პატიმართა უმრავლესობა დაკმაყოფილებულია ადგილებით და ერაყში საომარი ოპერაციების დროს.

ბელიეტერის თქმით, გუანტანამოს საპყრობილის დახურვის საკითხი მან განიხილა ევროპის სამხედრო ალიანსის ხელმძღვანელობასთან ნარჩობდეს ევროპელ ჯარისკაცებს, ნატოს ალიანსის ფარგლებში ერაყში ბრძოლა გაიგზავნა. ეს ევროპელებმა განუცხადა რუსეთის საგარეო საქმეთა მინისტრმა სერგეი ლავროვმა.

„ჩვენი მოქმედება მიზნად ისახავს იმას, რომ ნათესავებმა და ახლობლებმა შეძლონ ჩვენი ამხანაგების დაკარგვა, და რომ დაბრუნდებენ, რომლებმაც ეს საზიზღარი ბრალი ჩაიდინეს, გადაეცეს სასამართლოს და სამართლიანად დასაჯონ“, – დასძინა ლავროვმა.

ამავე დროს, რუსეთის საინფორმაციო საგაგეზეთები აცხადებენ, რომ მოსკოვი გავრის უშიშროების სამინისტროს ოფიცრებისა ბაგრეო საქმეთა სამინისტრო აკეთებს ყველაფერს იმისთვის, რომ სამშობლოში ჩამოასვენოს იმ რუსი დიპლომატების ცხედრები, რომლებიც გაიტაცეს და მოკლეს ერაყში. ეს ტერროლისტებს განუცხადა რუსეთის საგარეო საქმეთა მინისტრმა სერგეი ლავროვმა.

„ჩვენი მოქმედება მიზნად ისახავს იმას, რომ ნათესავებმა და ახლობლებმა შეძლონ ჩვენი ამხანაგების დაკარგვა, და რომ დაბრუნდებიან, რომლებმაც ეს საზიზღარი ბრალი ჩაიდინეს, გადაეცეს სასამართლოს და სამართლიანად დასაჯონ“, – დასძინა ლავროვმა.

ამავე დროს, რუსეთის საინფორმაციო საგაგეზეთები აცხადებენ, რომ მოსკოვი გავრის უშიშროების სამ-

რუსეთს სურს, სამშობლოში ჩამოასვენოს დაღუპულ დიპლომატთა ცხედრები

რუსეთის ფედერაციის საგარეო საქმეთა სამინისტრო აკეთებს ყველაფერს იმისთვის, რომ სამშობლოში ჩამოასვენოს იმ რუსი დიპლომატების ცხედრები, რომლებიც გაიტაცეს და მოკლეს ერაყში. ეს ტერროლისტებს განუცხადა რუსეთის საგარეო საქმეთა მინისტრმა სერგეი ლავროვმა.

„ჩვენი მოქმედება მიზნად ისახავს იმას, რომ ნათესავებმა და ახლობლებმა შეძლონ ჩვენი ამხანაგების დაკარგვა, და რომ დაბრუნდებიან, რომლებმაც ეს საზიზღარი ბრალი ჩაიდინეს, გადაეცეს სასამართლოს და სამართლიანად დასაჯონ“, – დასძინა ლავროვმა.

ამავე დროს, რუსეთის საინფორმაციო საგაგეზეთები აცხადებენ, რომ მოსკოვი გავრის უშიშროების სამინისტროს ოფიცრებისა ბაგრეო ალიანსის ფარგლებში „ნარინჯისფერები“. ტიმოშენკოს ბლოკის წარმომადგენელმა ნიკოლაზ ტომენკომ განაცხადა, რომ „ღია კენჭისყრა თავიდან აგებულია ბიუჯეტრენიმთან დაკავშირებულ კორუფციურ გარიგებებს“, მაგრამ რეგიონების პარტია ასეთ პროცედურას კანონის დარღვევად მიიჩნევს.

გარდა ამისა, რეგიონების პარტია მოითხოვს, რომ მას გამოუყონ ადგილები პარლამენტის კომიტეტების და საკოსტროლო ორგანოების ხელმძღვანელობაში, აგრეთვე მისი წარმომადგენელები ჩაბაბან იმ რეგიონების მმართველობაში, რომლებშიც პარტიის წევრებმა ამომრჩეველთა ხმების უმრავლესობა მოიპოვეს.

„ნარინჯისფერი“ უმრავლესობა აპირებდა ერთდროულად აერჩია პარლამენტის სპიკერი და მთავრობის მეთაური. ასეთი ეზოთ შესრულებდიდა კოალიციის რამოყალიბების შესახებ დადებული შეთანხმებები. პრემიერის პოსტზე პრეტენზიას აცხადებს თვით იულია ტიმოშენკო, რადის სპიკერად კი „ჩვენმა უკრაინამ“ გადაწყვიტა, აერჩია ტიმოშენკოს მეტოქე თთავრობაში მუშაობის პერიოდში პეტრე პოროშენკო. პირველი კიცე-სპიკერი უნდა გახდეს სოცპარტიის ერთ-ერთი ლიდერი ოოსენ ვინსკი.

ასოციაცია „ატუს“ განცხადება ქ. ოზურგეთისა და ურეკი-ნატანების ნაგავსაყრელი პოლიგონების მოწყობის პროექტების გარემოზე ზემოქმედების ანგარიშის საჯარო განხილვის თაობაზე

ასოციაცია „ატუ“ ახორციელებს ქ. ოზურგეთისა და ურეკი – ნატანების ნაგავსაყრელი პოლიგონების მოწყობის პროექტებს.

ურეკი – ნატანების ნაგავსაყრელი პოლიგონის მოწყობა გათვალისწინებულია სოფელ წვიმალაღის მიმდებარე ტერორორიაზე, სადაც ამ მიზნით გამოყოფილია 2 ჰა მინის ნაკვეთი.

ქ. ოზურგეთის ნაგავსაყრელი პოლიგონის მოწყობა გათვალისწინებულია სოფელ ზეროის მიმდებარე ტერორიაზე, სადაც ამ მიზნით გამოყოფილია 5 ჰა მიწის ნაკვეთი.

პროექტის განხორციელების ფუძელებლობა გამოწვეულია იმით, რომ ზემოალნიშნულ ტერიტორია არ არსებობს ნაგავსაყრელები, რომლებიც აკმაყოფილებენ ელემენტარულ სანიტარიულ ნორმებს. ქ. ოზურგეთში ნარჩენთმბილი მყარი საყოფაცხოვრებო ნარჩენი იყრება ქალაქიდან 5 კმ-ით დაშორებულ ნაგავსაყრელზე, რომელიც არ აკმაყოფილებს სანიტარიოლოგიიერულ მოთხოვნებს, ხოლო დაბა ურეკის მიმდებარე ტერიტორიაზე საერთოდ არ არსებობს ნაგავსაყრელი. წარმოქმნილი მყარი საყოფაცხოვრებო ნარჩენი ან იყრება სტიქიურ ნაგავსაყრელებზე ან პირდაპირ მდინარე ნატანებში. აღსანიშნავია, რომ დაბა ურეკი ცნობილია საზიდულო კურორტება და ზაფხულის პერიოდში ნარმოქმნილი ნარჩენების რაოდენობა ჩკვეთრად იმატებს დამსვენებელთა ნაკადთან ერთად.

ნაგავსაყრელი პოლიგონების მოწყობის მიზანია, ზემოალნიშნულ ტერიტორიებზე წარმოქმნილი მყარი საყოფაცხოვრებო ნარჩენების ორგანიზებული განთავსება/გაუუნებელყოფა სანიტარიულ-პიგიენურ ნორმების დაცვით.

ასოციაცია „ატუს“ დაკეთილი მოიმზადებულია ნაგავსაყრელი პოლიგონების მოწყობის ორივე პროექტის გარემოზე ზემოქმედების შეფასების ანგარიშები, რომელთა საჯარო განხილვა დაგეგმილია 2006 წლის 19 აგვისტოს 13 საათზე ქ. ოზურგეთის მხარეთმცოდნეობის მუზეუმის შენობაში. მიესამართი, ქ. ოზურგეთი, თეატრალური მოედანი.

ზემოალნიშნული პროექტების გარემოზე ზემოქმედების ანგარიშების შესახებ შენიშვნებისა და წინადადებებს წარმოგენა შესაძლებელია მიმდინარე წლის 10 აგვისტოდან შემდეგ, მისამართზე: ქ. ოზურგეთი, მერაბ კოსტავას ქ. №1, რაიონის გამგეობის შენობა, I სართული, ბუნ „სამართველო“, ტელ: 7-39-23.

დაინტერესებულ პირებს, ზემოალნიშნულ პროექტებზე ზემოქმედების ანგარიშების ჩილება შეუძლიათ მისამართზე: ქ. ოზურგეთი, მერაბ კოსტავას ქ. №1, რაიონის გამგეობის შენობა, I სართული, ბუნ „სამართველო“, ტელ: 7-39-23; 899 51-43-73

◎ მესამე სექტორი

მუჰამედი რომ მუჰამედია, ისიც კი მიდის მთასთან...

ჩვენი ხელისუფლების წარმომადგენლები კი... ანუ რაზომ არ დარჩა კონგრესი მხიარული

25 ივნისს „შერატონ მეტეხი პალასში" საქართველოს არასამთავრობო ორგანიზაციათა კონგრესი გაიმართა. თემა ასეთი იყო: „სამოქალაქო საზოგადოების როლი დემოკრატიული საქართველოს მშენებლობაში".

კონგრესი გახსნა კონფლიქტებისა და მოდერნიზაციების საერთაშორისო კვლევის ცენტრის წარმომადგენელმა გიორგი ხუციშვილმა. მან ილაპარაკა არასამთავრობო ორგანიზაციათა კოალიციის საქმიანობაზე, რომელიც შარშან დაარსდა. იქვე ხაზი გაუსვა – კოალიციის შექმნა განაპირობა მოსამართლეთა დაკნინებამ და ამ კანონსაწინააღმდეგო ქმედებებმა, რაც ქვეყანაში ხდებოდა.

კონგრესზე სამსახადიდ დელეგატი იყო მონაწილეთ. აქ იყვნენ საქართველოს თითქმის ყველა რეგიონის არასამთავრობო ორგანიზაციები, ფილიმანტროპიული მისიათა, პოლიტიკური პარტიების, საერთაშორისო ორგანიზაციების, მასმედიის წარმომადგენლები. სპეციალური ბეჭედი ეფინებოდა ამ კანონსაწინააღმდეგო ქმედებებმა, რაც ქვეყანაში ხდებოდა.

კონგრესზე სამსახადიდ დელეგატი იყო მონაწილეთ. აქ იყვნენ საქართველოს თითქმის ყველა რეგიონის არასამთავრობო ორგანიზაციათა კოალიციის საქმიანობა, ფილიმანტროპიულ მისიათა, პოლიტიკური პარტიების, საერთაშორისო ორგანიზაციების, მასმედიის წარმომადგენლები. სპეციალური ბეჭედი ეფინებოდა ამ კანონსაწინააღმდეგო ქმედებებმა, რაც ქვეყანაში ხდებოდა.

„ეროვნული ბანკის ოფიციალურ „ყოფილი პოლიტპატიმრები ადამიანის უფლებებისათვის" თავმჯდომარის ნანა კაკაბაძის გამოცდილი ამ ხალხმრავალ კონფერენციზე, საბჭოურად, წარმატებებმა კი არ შეგვეკარა, არამედ წარუმატებლობამ. რეკომენდაციის შემდეგ გაუსაძლისი გახდა ადამიანის უფლებებათა დაცვა. არასახარბიელი გარემო შეიქმნა არასამთავრობო ორგანიზაციების საქმიანობისთვის. დღეს თითქმის ყველა ადამიანი დაუცველია.

რესპუბლიკური პარტიის თავმჯდომარემ დავით უსუფაშვილმა არასამთავრობო კოალიციის შექმნის აუცილებლობაზე ილაპარაკა. კოიმეგზე, თუ რაგორ არ მივეთ ამ ხელისუფლების რომელიმე წარმომადგენელი კონგრესზე, მან უპასუხა, აარიდეს აქ მოსვლას, რადგან კარგს არაფერს მოიმენენ ფლეო. თან დასძინა, მმოლოდ დღეკვანდელ დღე არ ნიშნავს იმ სტარ ბეგრის გაგრძელებას, რასაც ამჟამინდელი ხელისუფლება ადგას. მას სამოქალაქო საზოგადოებასთან დიალოგი არ სურსო.

გამომსვლელთა საერთო აზრით, ხელისუფლების მიზანია, ქვეყანაში განსეთარდნენ და გაძლიერდნენ მისი პოლიტიკის უსიტყვოდ მხარდამჭერი არასამთავრობო ორგანიზაციები.

ორგანიზაციამ წარმოაჩინეს ქვეყანაში გამეფებული მძიმე პოლიტიკური თოკ სოციალური ვითარება, პრეზიდენტისა და ხელისუფლების კრიტიკა ღიად გასმოდა.

თუმცა იმ დღეს გასმესვეველი აზრიც მოვისმინე, ოღონდ არა ტრიბუნიდან.

„ეკიის გონიერული განვითარება" დამფუძნებელი მანანა მარტვილელი სოსტატრესო დეტალები მიამბო იმ პერიოდიდან, რომ ეიხელ ააკაშვილთან საკოებულოში მუშაობდა:

– მიშას დროს საკრებულოს კარები ყოველთვის ღია იყო. დღეს სახელმწიფო დანესებულებებში შეღწევა შეუძლებელია. ჩაკეტილი წრეა. არასამთავრობო ორგანიზაციების წარმომადგენლები მიშამ შეგვიყვანა საკრებულოში და დედაქალაქის ბიუჯეტის განხილვა ჩვენს გარეშე არ ხდებოდა. უამრავი ადამიანური თვისებები ჰქონდა. ვიდეოკამერა ოფისებიც ყველგანაო. იყოს პიარი, თუკი წარმატებები იქნება. დღეს იმედგაცარეული ვარ. ვეუბიდა ვიტყვი, რომ პროზიდენტს ამ ადამიანებს ის, რაზეც ჩვენ დღეს ვსაუბრობთ. დღეს მე საკრებულოში ვერ შეეფილარ. ამას ნინათ ნიუ-იორკში ვიყავი. მერის ნინ, დიდ სტენდზე, გამოკრული იყო დიდი ნეფრიანი, ანუ რაც უნდა განმოლილიყო იმ დღეს მერი ა.ში, ყველა რიგით გამოკრული შეიქნოო დასნერება. მიეფლების განნილვის დროს კი ვალდებული არიან, ფაანსრონ არასამთავრობო ორგანიზაციის წარმომადგენლები. ჩვენთან ყოველთვის ამერიკის მაგალითი მომყავდი როცა კი ეს ხელს ანლევდა. მე ხომ ეზნი ვარ ეროდა. ეკკის რაიონისთვის რამდენი გამოყოფილი მიუეკეზეში? ახლა პირიქით, მალავენ, მხოლოდ საკრებულოს ნევრები ესნრებინ ხმოიმეტა. ჩვენ ლადო კბაძის დროს ბედავდნენ ეკკის ინფორმაციის ეზრეტბეის პროდუქციი. საჭი არაფის სჭირდებოდა. თითეული პრემიერი დანიშვნისას, პირველ „გამოოდას" სნორედ ჩვენთან, არასამთავრობოებთან ეგდოდა. დღეს რა ხდება, გეუეგებარი. მაშინ, საკაკშვილის დროს, თითქმის ყველა საკანრმოოოოა ნაკეთონ დადებითად გადადაწყვეტეთ, – თქვა მანანა მარტყოფელი შვილმა.

კონგრესზე ეწინააღმა ადეგოკაბა ლია მუხაშვრილმ, დამოუკიდებელი ეუოწლიანტმა ირმა ინანშვილმა, ადამიანის უფლებების დამცველმა ადეკოკაბა გაკი თეგზაძემ ილაპარაკეს ადამიანის უფლებათა და თავისუფლებათა ირთთად ბრინვნეებზე. სამართლებრივი სისტემიდან შექმნის აუცილებლობაზე.

დასასრულს გაიმართა დისკუსია.

მნერალთა დათო ბურაშვილმა ჩვენული ემოციებით ილაპარაკა ქვეყანაში არსებულ მდგომარეობაზე. ჩვენს ხელისუფლებას სხვა სასიხარული არაფერი აქვს და სხვა ქვეყნების საფეხბურთო ნარმატებებით ხარობსო. აქ არ მოვიდნენ, რათა ჯანსაღი კრიტიკა მოესმინათ. სნორედ ეს სჭირდეთ მა თან და არა მასიაურები „ფანტლუბებში" სიარული.

კონგრესი სადამოს ს სასთამდეე გაგრძელდა. კონგრესის ორგანნიზატორებმა შეკრებილთ გაკიცეს საქართველოს არასამთავრობო ორგანნიზაციათა კონგრესის დეკლარაცია.

ნანა სულავა

შპს „სახელმწიფო უზრუნველყოფა" აცხადებს აუქციონს

ქ. თბილისში, ა. ყაზბეგის ქ. № 42-42 ა-მი მდებარე შენობის I კორპუსის სარდაფის 682,5 კვ.მ. ფართობის რეალიზაციის მიზნით

ინფორმაცია სარეალიზაციო ობიექტის შესახებ:
მისამართი: ქ. თბილისი, ა. ყაზბეგის ქ. № 42-42ა, I კორპუსი.
ობიექტის საერთო ფართობი: 682,5 კვ.მ.
ობიექტზე წილობრივად დამაგრებული მიწის ფართობი: 212,94 კვ.მ.
საწყისი გასაყიდი ფასი: 140000 (ასორმეცი ათასი) აშშ დოლარის ეკვივალენტი ლარებში.
ობიექტის დასახასიათება: სარეალიზაციო არასაცხოვრებელი ფართობის განლაგებულია I კორპუსის სარდაფის სართულზე.

აუქციონი ჩატარდება 2006 წლის 4 იულის დღის 12 საათზე.
აუქციონის თანამაზე დაწერილებითი ინფორმაცია გამოქვეყნებულია გაზეთ „მესაკუთრეს" 17.06.06 წ. № 24 (469), (ჟანტურიას ქ. № 12, III სართული).

შპს „სახელმწიფო უზრუნველყოფა"
მისამართი: ქ. თბილისი, ბ. ჯაჯანაკის ბაღმ. № 64
საკონტაქტო ტელეფონი: 91-60-79, 899 35-55-35

შპს „სახელმწიფო უზრუნველყოფა" აცხადებს აუქციონს

ქ. თბილისში, ა. ყაზბეგის ქ. № 42-42 ა-მი მდებარე შენობის II კორპუსის სარდაფის 564,8 კვ.მ. ფართობის რეალიზაციის მიზნით

ინფორმაცია სარეალიზაციო ობიექტის შესახებ:
მისამართი: ქ. თბილისი, ა. ყაზბეგის ქ. № 42-42ა, II კორპუსი.
ობიექტის საერთო ფართობი: 564,8 კვ.მ.
ობიექტზე წილობრივად დამაგრებული მიწის ფართობი: 176,22 კვ.მ.
საწყისი გასაყიდი ფასი: 115000 (ასოცდაექვსი ათასი) აშშ დოლარის ეკვივალენტი ლარებში.
ობიექტის დასახასიათება: სარეალიზაციო არასაცხოვრებელი ფართობი განლაგებულია II კორპუსის სარდაფის სართულზე.

აუქციონი ჩატარდება 2006 წლის 4 იულის დღის 12 საათზე.
აუქციონის თანამაზე დაწერილებითი ინფორმაცია გამოქვეყნებულია გაზეთ „მესაკუთრეს" 17.06.06 წ. № 24 (469), (ჟანტურიას ქ. № 12, III სართული).

შპს „სახელმწიფო უზრუნველყოფა"
მისამართი: ქ. თბილისი, ბ. ჯაჯანაკის ბაღმ. № 64
საკონტაქტო ტელეფონი: 91-60-79, 899 35-55-35

შპს „სახელმწიფო უზრუნველყოფა" აცხადებს აუქციონს

ქ. თბილისში, ა. ყაზბეგის ქ. № 42-42 ა-მი მდებარე შენობის I კორპუსის პირველი სართულის მარჯვენა ფლიგელის 163,19 კვ.მ. საერთო ფართობის რეალიზაციის მიზნით

ინფორმაცია სარეალიზაციო ობიექტის შესახებ:
მისამართი: ქ. თბილისი, ა. ყაზბეგის ქ. № 42-42ა I კორპუსი.
ობიექტის საერთო ფართობი: 163,19 კვ.მ.
ობიექტზე წილობრივად დამაგრებული მიწის ფართობი: 50,91 კვ.მ.
საწყისი გასაყიდი ფასი: 165000 (ასსამოცდაათი ათასი) აშშ დოლარის ეკვივალენტი ლარებში.
ობიექტის დასახასიათება: სარეალიზაციო არასაცხოვრებელი ფართობი განლაგებულია I კორპუსის პირველი სართულის მარჯვენა ფლიგელში. აღნიშნული ფართობიდან 115,73 კვ.მ. ფართი გაყიდულია იყიდრით 2008 წლის 7 მაისამდე.

აუქციონი ჩატარდება 2006 წლის 4 იულის დღის 12 საათზე.
აუქციონის თანამაზე დაწერილებითი ინფორმაცია გამოქვეყნებულია გაზეთ „მესაკუთრეს" 17.06.06 წ. № 24 (469), (ჟანტურიას ქ. № 12, III სართული).

შპს „სახელმწიფო უზრუნველყოფა"
მისამართი: ქ. თბილისი, ბ. ჯაჯანაკის ბაღმ. № 64
საკონტაქტო ტელეფონი: 91-60-79, 899 35-55-35

შპს „ქასპის მეზორცეული ქათმის რეპროდუქტორის" გაკოტრების მმართველი აცხადებს

აუქციონს

შპს „ქასპის მეზორცეული ქათმის რეპროდუქტორის" კონტაბაზე (გაკოტრების მასა).

ქონების დასახასიათება: მეორადად სამშენებლო მასალებად დასაშლელი საფრჩნველეკომპლექსი (ამორტიზირებული) და სასოფლო-სამეურნეო ატმოტენსკა, მდებარე ქასპის რაიონი სოფ. მირიანში.

საწყისი გასაყიდი ფასი: 70 000 ლარი.

„ბე" – საწყისი გასაყიდი ფასის 10 პროცენტი (7 000 ლ).

ანგარიშსწორების ანგარიშის ნომერი: ს/ს „სახალხო ბანკის" ქასპის ფილიალი
ბანკის კოდი 220 101 478
ანგარიშის № 360 20 125
(შპს „ქასპის მეზორცეული ქათმის რეპროდუქტორის" გაკოტრების მმართველის სა-აუქციონო ანგარიში)

აუქციონის ჩატარების ადგილი და დრო: ქ. ქასპი, რუსთაველის ქ. № 20, 2006 წლის 11 ივლისი 12 სთ.

განცხადების მიღების ვადა 29.06.06 წ. – 10.07.06 წ. 10 სთ-ᲛᲘ სთ

აუქციონში მონაწილეობის მსურველმა რეგისტრაციისას უნდა წარადგინოს:

1. **განცხადება** აუქციონში მონაწილეობის შესახებ;
2. **ბეს;**
3. **პირადობის დამადასტურებელი** სიბანკო ქვითარი;
4. **პირადობის დამადასტურებელი** მოწმობის ასლი;
5. **ნოტარიულად დამოწმებული** მინდობილობა, თუ იგი მოქმედებს სხვა პირის სახელით;
6. **იურიდიული პირები დამაგბენი ნარიგგაგენენ ნოტარიულად დამოწმებულ** სადამფუძნებელო დოკუმენტაციის ასლს და მმართველ ორგანოს დადაწყვეტილებას აუქციონში მონაწილეობის შესახებ.

შენიშვნა: აუქციონში გამარჯვებულის გამოვლენის კრიტერიუმი ქონების შესაძენად მაქსიმალური ფასის (არანაკლებ საწყისი ფასის „ბიჯის" გათვალისწინებით, რომელიც შეადგენს 3 000 ლარს) გადახდა.

დაწერილებითი ინფორმაციის მიღება დაინტერესებულ პირებს შეუძლიათ შემდეგ მისამართზე:

ქ. ქასპი, რუსთაველის ქ. № 20
ტელ № (271) 2 4056 (899) 18-97-82.
გაკოტრების მმართველი: (Ი. ᲑᲐᲠᲘᲫᲔ)

ᲒᲐᲜᲪᲮᲝᲓᲔᲑᲐ

20 ივნისი 2006 წ. ქ. ᲥᲐᲡᲞᲘ

ᲥᲐᲡᲞᲘᲡ ᲠᲐᲘᲝᲜᲘᲡ ᲡᲐᲡᲐᲛᲐᲠᲗᲚᲝ

ᲛᲝᲜᲐᲛᲐᲠᲗᲚᲘᲡ მაღალზე ენუკიძემ ერთპიროვნულად განვიხილე შპს „ქასპის მეზორცეული ქათმის რეპროდუქტორის" გაკოტრების მმართველის ირაკლი ხარჩილის განცხადება. შპს „ქასპის მეზორცეული ქათმის რეპროდუქტორის" გაკოტრების მმართველ ქასპის (გაკოტრების მასის) აუქციონის ფორმით გასხვისების შესახებ დებულების დამტკიცების და გაკოტრების მმართველის სპეციალური საუქციონო ანგარიშის გახსნის შესახებ.

ᲓᲐᲓᲒᲔᲜᲘᲚᲘᲗ:

1. დაკმაყოფილდეს შპს „ქასპის მეზორცეული ქათმის რეპროდუქტორის" გაკოტრების მმართველის ირაკლი ხარჩილის განცხადება.
2. დამტკიცდეს დებულება შპს „ქასპის მეზორცეული ქათმის რეპროდუქტორის" გაკოტრების მმართველის განკარგვაში არსებული ქონების (გაკოტრების მასის) აუქციონის ფორმით გასხვისების შესახებ.
3. შპს „ქასპის მეზორცეული ქათმის რეპროდუქტორის" გაკოტრების მმართველ ი. ხარჩილს მიეცეს თანხმობა მასზედ, რომ სს „სახალხო ბანკის" ქასპის ფილიალში გახსნას გაკოტრების მმართველის სპეციალური საუქციონო ანგარიში.
4. **აღნიშნულ განჩინებაზე ეერმო საჩივრის შემოტანა არ შეიძლება.**

ქასპის რაიონული სასამართლის
მოსამართლე: (მ. ᲝᲜᲣᲫᲘᲫᲔ).

ᲐᲥᲪᲘᲝᲜᲘᲡ ᲡᲐᲬᲘᲜᲐᲠᲘ

საᲐᲥᲪᲘᲝᲜᲘᲡ საზოგადოება „ᲑᲘᲝᲛᲘᲛᲘᲜᲐᲠᲘᲡ" სამეთვალყურეო საბჭო აცხადებს, რომ 2006 წ. 19 იელისს 12 საათზე, ჩატარდება სააქციო საზოგადოების აქციონერთა რიგგარეშე საერთო კრება. მისამართი: ქ. თბილისი, ლ. გოთუას № 3. საალრიცხო თარიღი არის 2006 წლის 9 ივლისი.

ᲙᲠᲔᲑᲘᲡ ᲓᲦᲘᲡ ᲬᲔᲡᲘᲒᲘᲜᲘ:

1. სს „ᲑᲘᲝᲛᲘᲛᲘᲜᲐᲠᲘᲡ" საწესდებო კაპიტალის გაზრდა.

◎ მუნდიალ – 2006

„შაისანთა“ ოინები

როცა მოფლიოს XVIII ჩემპიონატის მერვეფინალური წყვილების მსაჯთა სია გამოქვეყნდა, ყურადღება მიიქცია ესპანურ-იტალიურმა პარტიამ. კერძოდ, „სკუადრო აძურამ“ შეხვედრას ავსტრალიელებთან მედგინა კანტაღლუხო გაუძღვა, პირნელითა ჯახს ფრანგებთან კი – რობერტო როზეტი. ჩვენმა ძველმა ნაცნობმა (თურქეთი – საქართველო 1:1) ჩინეთელად გაარითვი თავი მასზე დაკისრებულ მოვალეობას და 93-ე წუთზე „მნვანე კონტინენტის“ შეიღლა ვარშინსკი ეენალტი დანიშნა, წარავი რომ გამოოუყანა გუუს პიდინეს გუნდს – 1:0 (ტატი). სხვათა შორის, როგორც ქუმბარატ პროფესიონალს შემეწინა, ესპანელმა „შაისანმა“ საკუთარი ზრახვანი, მისი აზრით, უკეთელი ალბით შენილება და მეორე ტაინის დაჯარეულ ბაკამთო ვითარებაში გაკაქვა მინდფრიდან ნესტას ტრავმის გამო ლიპის შეგორდთა ძირითად შემადგენლობაში დამკვიდრებული მატერაცი, მაგრამ ამას ვინ ჭამს? რაც შეეხება კანტაღლუხოს კოლეგას, ოქვენ უკვე გეცოდინებათ, დანაბა თუ არა ხელა ბეკი (ესპანეთ – საფრანგეთის მატჩი წუხელ ვვიან დასრულდა) და დაასაკვნინ კიდეკეც, რამდენად საეფექტელანი ვარაუდი გამოთქვეკა ჩვენი გაზეთის ფეფრელებზე.

ორშაბათის საყოველთაო ზეიმმა დაისადგურა უკრაინელთა ქუჩაზე. მართლაც, როგორი საქმეა – მუნდიალების დებიუტანები პირველივე ცდით ელიტარული „რვეულის“ ბინადარი გახდა. მერე რა, რომ საამისოდ შოვკოოკას კგბირობა მოითხოვა გარეშეოებებსა – ბლოხინის ბიჭები ძირითად დროშიც ლირსეულად ეამკვიდეს ბოდნერ შეეიკარეულს (შეეწერეოთ და ფრანმ ძელი „შეინუხეს“) და დამატებითშიც.

ასე რომ, 1 ივლისს გელზინკირხენში 19 საათზე „ჩვენი“ მეოთხედფინალი დაიწყება. იგულისხმება – უკრაინა. მიხვდით, ალბათ, რაგორაა ჩვენი – ოერეული ხომ საკრთველოს ნაკრების ფეგბოლისტი არიან „ავრო – 2008“-ის შესარჩევ ჯგუფში.

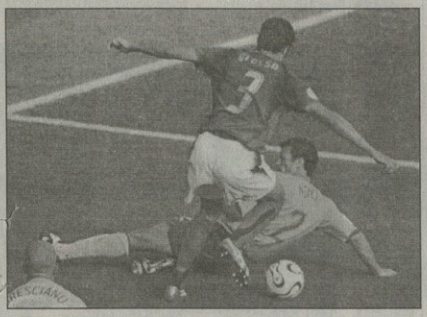

◎ ორგინალურ

„ლუხარილი“

კუთხის ალამი

სასასპრო შეიდომეები და ძალზე სადავო გადაწყვეტილებანი ჩვეულებრივ ამბად ოქცა. თვით მიმდინარე მსოფლიო ჩემპიონატზეც კი არბიტრები ზოგჯერ ისეთ რამეს შემოგეთავაზებენ, რომ ეერაფერი დეოეიერ. მაგრამ ჩემი მსაჯმა ლაჩოვა შეუბრძა ყველა თავის კოლეგას „გადფიფოკარა“ – მან ყვითელი ბარათი აჩეენა... მინდფრის კუთხის ალამს.

სხვათა შორის, ეს მობდა ინგლისსა და ამშ ნაკრებებს ნაკოტტერლო შეხვედრაზე. მატჩის მინაწილეთა თქმით, მსაჯი სრულიად არაადეკვატურად იქცეოდა, ზოგჯერ კი ეროთ გაუეკბარ გადაწყვეტილებებს ღებულობდა.

ეროლრომა ასეთის გადაწყვეტილებამ კი საზოგადოებრიობა გაანაცვიფრა. იმ დროს, როცა მსაჯმ მიცა შესვენების სასტვენი, რომელიაც ინგლისელმა ფეფბურთელმა ჩუნი დაარღვია, მაჯაზე ყვითელი ბარათი ირო და ინ ადგილსკენ გაეშურა, მაგრამ იე ფეფბურთელები აღარ დახვდნენ, გოოგნებულმა არბიტრმა „მდოგვის ფერი“ ბარათი კუთხის თეთრნოილ ალამს ეჭვენი, ოიკის შეედომმა, რომ მიხვდა, ჩემი გასაბედნიერკენ გაეარდა, მაგრამ დამნაშავე ფეფბურთელს ვეღარ მიაგნო.

ეულ მემაკეკიერები ეი ხუმრობდნენ: ალბათ ალაბი მიტერ ერაუნერში შეეშალა. ისინი ხომ ერთ მაჯეის ძალიან ეგვანნენ.

მოკლე კაბას ნუ ჩაიცვამ...

ძალზე მეკერი მოითხოვნები წაუყენეს ჩოგბურთელებს ორშაბათის დაწყებული უიმბლდონის ტურნირის ორგანიზაციებმა. ის თამაშის წესებს კი არ ეხებიან, არამედ სპორტსმენთა, განსაკუთრებით ქალების ჩაცმულობას, რის დარღვეულად შეეიარებიდან მათ მოხსნასაც კი თვალსინრნენს.

საუკუნეზე მეტია, უიმბლდონი დაბეეკრილია იკიის შეეიარებათა ზრაგოლობინაობის რეპუტაციას, რითაც არსებობთან დანსხვეადება სხვა ტურნირებისგან ადგილობრივ ადმინისტრაციას მიაჩნია, რომ მაყურებელი თვალს ეწდა ადეკეტებს ჩოგანსა და ბურთს და არა სპორტმენების გამომწვევ ჩაცმულობას (თუ გაიდილოსას). ამიტომაც მეეიზეგზეგა სახელმძღვანელო „ტანსაცმლის ფორმის შესახებ“, რომელიც სპორტსმენებს უკრძალავს კოჯბუეზედმეტად მოშილიფებული ან ექსტრავაგანტური კოსტიუმებით გამოსვლას. ორგანიზატორები რიდი მოითხოვენ ბალაბინებისა, ჩაყოარეთხენელი ალბალინებია და სხვა მსგავსებენი ასპარეზობას, მაგრამ ერძალვენენ უსაზღვროდ ჩაღარმავებულ ფეკოოტებსა და ალბეზე დამოკლეებულ ქვედაბანებს, ასე რომ უეკაოთ შარაბოვეა და კორნელეკოოს, ასევე ბევრ სხვა ლამაზმანს, რომელთა საცქერლად მამაკაცთა უმრავლესობა დადის ზეკეიარებებზე. ესასნელ რაოდენ ნადალს კი მოსთხოვეს, რომ მისი „პირბტული“ შორტები ოუცალებლად თეირი უნდა იყოს, თუმცა პრეტენზია არ გამოთოდესთ ნაბანი გოლოვინის სპბანაო კოსტიუმისადმი.

◎ ჟურნალ

„ოქროს დიდი პრიზის“ ლაურეატები

აზერბაიჯანის დედაქალაქში „ოქროს დიდი პრიზი“ გთამაშდა თავისუფალ და ბერძნულ-რომაულ ჭიდაობაში. სხვებთან ერთად ტურნირზე საასპარეზოდ საქართველოს რვა ფალავანია იყო მიწვეული. თავი გამოიჩინეს გელა სალიჩაშვილმა (74) და გიორგი გოგუსელიძემ (96), რომლებმაც თავისუფალ ჭიდაობაში „ცელა მეტოქე დაამარცხეს და კვარტალეზეკის უმაღლეს საფეხურზე ავიდნენ, ხოლო ლუკა კურტანიძე და ლევან სო მოდუბაძე (ორივე – მძიმე წონა) ბრინჯაოს მედლებით დაკმაყოფილდნენ. მსოფლიო ჩემპიონი რეკვს მინდფორა შეიელი (84) ამჯერად ვეარეს ლუკეს მიღმა აღმოჩნდა.

ბერძნულ-რომაულ ჭიდაობაში იყოჩაკეს ირაკლი ქოქეთაძე (55), რომელმაც მხოლოდ ფინალური ორთაბრძოლა დაკარგა. მაღალ გადაბადეზე (84) მეხაბე ადგილზე ბ გავიდა, შმაგი სახლთხუკიშვილი კი მეხუთე იყო.

◎ ჟიდაობა

◎ ჟიუდო

სიახლე კონკურენციას გაზრდის

წლიულს სექტემბერში ესტონეთის დედაქალაქი ტალინი ახალგაზრდა ძიუდოისტთა ევროპის პირველობას უმასპინძლებს. ამ შეჯიბრებისთვის მონდომებით ემზადებიან საქართველოს ფალავნები. ნაკრებისთვის კანდიდატთა შერჩევის მიზნით იყო ნაკარნახევი ქვეყნის პირველობა, რომელიც გოორშა ახლახან გკანსნილ ბაურამ პაატაშვილის დარბაზში გაიმართა. ტატამზე გამოვიდნენ არა ცალკეული რაონებისა და ქალაქების, არამედ რეგიონების წარმომადგენლები შესაბამისი კეოტების მიხედვით, რაც ამგვარი შეჯიბრებისთვის სიახლე იყო. ორგანიზატორთა აზრით, საქართველოს პირველობისთვის ასე ადვილება, რადგან ადგილებზე კონკურენცია გაიზრდება და ქვეყნის მნიშვნელოვან ტურნირებზე მოუშვებელია ზაადებელი სპორტსმენი ვერ მოხვდება.

გურამ პაპიაშვილის დარბაზში 200-მდე ძიუდოისტი იბრძოდა ჩემპიონობისთვის. დაძაბული პაექრობების შემდეგ წონითი კატეგორიების მიხედვით კვარტალეზეკის უმაღლეს საფეხურზე ვვიდნენ: ბეთქილ შუკავინ (თბილისი), თენგიზ პაპაშვილი (კახეთი), გიგა ნოკალური (მცხეთა-მთიანეთი), პაატა ლეონიაშვილი, ილაკ შსხალაძე (ორივე – შიდა ქართლი), ნოდარ მეგრელელი (თბილისი) და ვახტანგ ზოიძე (აჭარა).

პირველობის გამარჯვებულები და პრიზიორები იეულის პირველი ფეკადადან ბაკურიანში სანერთნელ შეკრებას ვაიეკნინ. ნაკრების შემადგენლობაც მერე გაიარკვევა.

გიორგი გაგუა

◎ ჭადრაკი

გართულებებს არ გაურბის

სუპერგროსმაისტერ დიდოსგაგგა (1959) და საერთაშორისო არბიგრმა (1975) ლეონარ მმიდმა (1928, დრმდლენი), 1955 და 1959 წლებში გერმანიის ფედერაციული რესპუბლიკის ჩემპიონგაგებში || საპრიზო ადგილები დიიკავა. მრავალი საერთაშორისო ტურნირის (ციურიხი (1954 და 1964), ბუგეპერგი (1956), მალაგა (1963), მარ-დელ-პლატა (1970 და 1973), ლონდონი (1979) გამარჯვებული 1974 წელს მსოფლიო ოლიმპიადაზე გეორ-ი გუნდი | დაფაზე თამაშობდა, ხოლო ორი წლის წინათ ფიმერ-სპასკის მსოფლიო პირველობის მაგრის მთავარი მსაჯი გახდებოდა.

ლ. მმიდი აქტიური სგალი მოჭადრაკეა და პომიციერ გართულებებს არ გაურბის. მისი საჭადრაკო შემოქმედების დასასახიათებელად გოიავმოთი პარტიის ესპანეთის არაერთგზის ჩემპიონთან, საერთაშორისო დიდოსგტგ დიეს დელ კორალთან.

თამაზო შენგელია

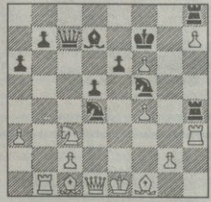

ლ. მმიდი –
დიეს დელ კორრალი
(ლუგერნი, 1963 წ.)

22. ეხ7 ლხ7 23. ეხ4 მხ4 24. ლd4 მf5 25. ლd3 d4 26. მe4 კc6 27. მg5+ მxg6 28. g4 კb5 29. ლe4 ლce4+ 30. მxe4+ მxe7 31. g1 კd1 32. მxg1 ეh7 33. f6+ მxf8 34. მxe2 ეh1 35. კb2, 1:0.

◎ ფეხბურთი

ბურთი

ბურთი

◎ თაოგა

სტუმრებმაც კარგად იხეირეს

რუსთავში ორ დღეს გრძელდებოდა მსოფლიო ჩემპიონ თემურ ყაზარაშვილის სახელობის საერთაშორისო ტურნირი ჭაბუკთა შორის. ხალიჩაზე საქართველოს, თურქეთის, ისრაელის, უკრაინის, რუსეთის, აზერბაიჯანისა და სომხეთის წარმომადგენლები ეცილებოდნენ ერთმანეთს პირველობას ბერძნულ-რომაულ ჭიდაობაში.

საგულისხმოა, რომ სტუმრებმა საკმაოდ ძლიერი შემადგენლობები ჩამოიყვანეს ტურნირზე. დასტურად ისიც გამოდგება, რომ 10 ნონით კატეგორიაში მათ 18 სპორადასეა სინჯის მედალი მოიპოვეს.

გიუსეგბი გამარჯვებულთა ვინაობას: ტანლეს მამედოვი (42, აზერბაიჯანი), გიორგი დათოფაშვილი (46, საქართველო), არჩილ თურმანიძე (50, საქართველო), ჯასან ფსუფეთ ტაშინი (54, თურქეთი), ჰაკაბ ბაკურაძე (58, საქართველო), ქანლი ოზტანი (63, თურქეთი), კემალ კუნუ (69, თურქეთი), გიორგი ჯერანაშვილი (76), ბეკო ალიბეგაშვილი (85), ელადიმერ ქარჩავა (100, სამიეი – საქართველო).

◎ მძლეოსნობა

რეკორდებს უტევენ

100 მეტრზე სირბილში ყოფილმა ჩემპიონმა ასაფა პაუელმა გაიმეორა მსოფლიოში თავისივე საუკეთესო შედეგი სეზონში 200 მეტრზე სირბილში – 19,20. სწორედ ასეთივე შედეგი კი აქვს ამერიკელ ფულეს სპრინტოსაც ამშ ჩემპიონატზე.

სამსაგ ხტომაში სეზონის საუკეთესო შედეგი მსოფლიოში აჩვენა ამერიკელმა ფოლტერ დეფოსმა. ის პირველ ადგილზე ადასტა 17,46 მეტრზე, ხოლო ზეციქსეი ცდაზე – 17,71 მეტრზე, რაც მხოლოდ 2 სანტიმეტრითაა უარესი მის პირად რეკორდზე.

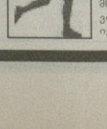

მსოფლიო სეზონის კიდევ ერთი საუკეთესო წარმატება დომინიკ ა არნოლდს ეკუთვნის, მან თარჯიბეში 110 მეტრი გარბინა 13,15 წამში. ამ დროს კი ოთხეზრის მსოფლიო ჩემპიონი ალენ ჯონსონი თავის ნახევარფინალში მხოლოდ მეხუთე იყო (13,59) და ფინალში ვერ მოხვდა.

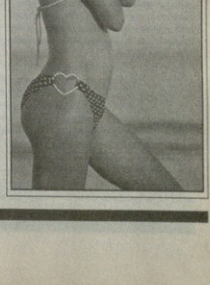

ჯანმრთელობა

ხავერდოვანი ხელები

ხელები ზოგჯერ იმ ძალებსაც კი ავიწყდებათ, ვინც ბუღმოდგინედ უელის თავს, არადა, მოვლას ხელებიც საჭიროებენ, თუნდაც იმიტომ, რომ ყოველდღიურად მთბილთასანაირი უარყოფითი ფაქტორი მოქმედებს. მოუვლელი ხელების კანი სწრაფად კარგავს ელასტიურობას, მოქნილობას, ხავერდოვნებას, რის შედეგაც ხელები საკმაოდ უშნოდ გამოიყურება და ძალის ჭეშმარიტ ასაკსაც გაფლეთავს. გთავაზობთ რამდენიმე რეკომენდაციას, რომელიც ხავერდოვანი ხელების შენარჩუნებაში დაგეხმარებათ.

1. სუფრის კოვზ მრავალძარღვის გასარესილ ფოთლებს 1 ლ. წყალი დავასხათ. ხელებში 10-15 წუთი გაარეცხეთ აბაზანაში, მერე კარგად გაიმშრალეთ და ნაისვით ცხიბიანი ხელის კრემი.

2. მოხარშეთ კარტოფილი, გახეხეთ საცერში, დაასხით რძე, დაუმატეთ 8-10 წვეთი აბუსალათინის ზეთი. მიღებული ცხელი ფაფისებრი მასა მოათავსეთ რამდენიმე ფენად დაკეცილ დოლბანდზე და შემოიხვიეთ ხელის მტევნებზე. კომპრესი მასის სრულ გაგიგრილებამდე გაიჩერეთ.

დაღლილი ხელებისთვის შვების მისაცემად გირჩევთ ასეთი მარტივი პროცედურა ჩაიტაროთ. 1 სუფრის კოვზი წმინდა მარილი (ზღვის ან სუფრისასა) აურიეთ 1 სუფრის კოვზ მცენარეულ ზეთში, მიღებულ ნაზავში ჩაანეთ ბამბის ტამპონი და ნაზად შეიზილეთ ხელების კანში.

თუ ფრენის გეშინიათ

ბერლინი – შიშს ფრენის წინ თვითმფრინავის მგზავრების 20 პროცენტში განიცდის. ძირითადად ესენი არიან გულ-სისხლძარღვთა რიგზე დაავადებებით ავადმყოფი, სუსტი ვესტიბულარული აპარატისა და ისეთი დაავადებების მქონე ადამიანები, რომლებიც წნევის მკვეთრი ცვლილების გამო მწვავდება. მაგრამ ბერლინი ადამიანებსაც აწუხებს – შფოთვა შეიძლება გამოწვეული იყოს ორგანიზმის სავსებით გასაგები რეაქციით პოტენციურ საფრთხეზე და საკუთარ უსუსურობაზე შექმნილ სიტუაციაში. ჩვეულებრივი შიშისგან ფობია განსხვავს ინტენსიურობით და ირაციონალურობით განსხვავდება. ამიტომაც თუ მიზეზები გვეცოდინება, მათთან ბრძოლაც გაგვიადვილდება. დასაწყისისთვის გიბსეენთ, როდის და რატომ გაგიჩენდათ ფრენის შიში? იქნებ რაღაც უარყოფითი გამოცდილება გაქვთ? სიმაღლის გეშინიათ? მასობრივი ინფორმაციის საშუალებებში აღწერილი ავიაკატასტროფები გახსენდებთ?

თუ ძალიან მგრძნობიარე ხართ, ტელევიზორს ნუღარ უყურებთ, ხოლო თუ თვითონ თვითმფრინავის გუგუნი გაშინებთ და მისი მუშაობის მექანიზმისა არაფერი გაგეგებათ, ავიაკომპანიის თანამშრომლებს ჰკითხეთ – ეს თქვენ ცოტა დაგაამშვიდებთ. კიდევ ერთი რჩევა – ნუ დაგიიანებთ რეისის რეგისტრაციაზე – დაგვიანებით მოგვრილ სტრესს შეუძლია გაფრენის წინ შიში გაგიძლიეროთ.

რა შეცდომებს ვერიდოთ დიეტის დროს?

არსებობს იმ ადამიანების ორი კატეგორია, რომლებიც ცდილობენ გახდნენ, მაგრამ ვერ აღწევენ ამას. პირველები კი ხდებიან, მაგრამ მალევე უბრუნდებიან სანყის წონას. მეორენი ყოველგვარი შეზღუდვა-აკრძალვების მიუხედავად, წონას მაინც ვერ იკლებენ. სწორედ ამ უკანასკნელს ეძღვნება ჟურნალის „DK Salute" ბოლო ნომერი. ავტორი პოპკულარული წიგნისა ხმელ, თაშუაზეღისპირული დიეტის შესახებ ანდრეა გიზელი გვიხსნის, რატომ არ სცილდება სანყისო წონის მაჩვენებელს სასწორის ისარი, მიუხედავად იმისა, რომ ბევრი ადამიანი „ჩიტივით ჭამს".

რენე ზელვეგერი ერთხანს უთარავ ნაყინსა და ზემოდან კარტოფილს ჭამდა, იმიტომ რომ სცენარის მიხედვით, ფუმფულა ფოლა ყოფილიყო. „როგორც კი მან უარი თქვა კარტოფილზე და ფალუფებიც შეამცირა, იგი მყისიერად გახდა", – აცხადებს სტაბის ავტორი. რატომ შეძლო ეს ზელვეგერმა, სხვებმა კი ვერ შეძლეს?

პარმის უნივერსიტეტის სამყოფნალო კვების საკითხების დოიუენტარანფრა სტარადა ანალიზებს გახდომის წარუმატებელ მეფალობებს და ასკვნის „საფუძველში ყოველთვის ერთი და იგივე შეცდომა ძევს. ადამიანები ჭამენ ცოტას, მაგრამ არასწორად. ზემომტ წონასთან ბრძოლაში განსდელი მარცხი უარყოფითად მოქმედებს ფსიქიკაზე. მთავარი პრობლემა ის არის, რომ ძირითადი ყურადღება კონცეპტრირდება კვებაზე და არა ფიზიკურ ვარჯიშებზე. თითოეული ადამიანი მარტო იმაზე კი არ უნდა ზრუნავდეს, თუ რამდენი შეჭამა, არამედ იმაზეც, თუ რამდენი გახარჯა. ექიმმა კი, თავის მრივ, ისეთივე სიზუსტის მოძრაობითი აქტიურობის რეჟიმი უნდა დაუნიშნოს, როგორიც კვების რეჟიმი. სტრადას მიაჩნია, რომ გახდომის პროგრამის შედგენისას აუცილებელია ინდივიდუალური ბიგამპა. არსებობს, – აცხადებს იგი, – კონცეპტუალურად მცდარი და მეცნიერულად მიუღებელი დიეტები. მისი აზრით, ასეთია რიცხვს განეკუთვნება, ნილოჩითი კვება, ატკინსის დიეტა, ცალკე კვება, გრეიფრუტისა და ნეფნინის დიეტა. ყველა ამ დიეტის ლეზუგია: „ჭამე ყოველგვარი შეზღუდვის გარეშე". ხოლო რაში მდგომარეობს ხმელთაშუაზღვისპირული დიეტის არსი? „ეს არის დიდი რაოდენობით მწვანილი, ზომიერი რაოდენობის ძალი, ცხიმებისა და ნახშირწყლების მიღების შეზღუდვა".

ყველაფერი ყველაფერზე

ჩინგისხანი როკს იმღერებს

მონღოლეთის დედაქალაქ ულან-ბატორში ჩინგისხანის ცხოვრების შესახებ ამზადებენ როკ-ოპერის პრემიერას. ეს ოდენ ერთ-ერთია ამ სახელმწიფოს 800 წლისთავის ზეიმობასთან დაკავშირებულ ღონისძიებათა სერიიდან. ოპერაში მონოლოგებია, თუ როგორ გაიერთიანა ლეგენდარულმა ბელადმა მონღოლთა დაქუცმაცებული ტომები და დააარსა იმპერია.

დადგმა გახდა ნაყოფი როკ-კოლექტივის „შავი მგლები" და ცნობილი მონღოლი კომპოზიტორის ეროობლიეი შემოქმედებითი ძალისხმევისა. სიმღერების ტექსტთა ავტორია ჯგუფის გიტარისტი. საფუძველად აღებულია მასალები კრებულისა „მონღოლთა საიდუმლო ისტორია", სადაც დიდი ხანის ბიოგრაფიაა გადმოცემული. მუსიკოსი ამბობს, რომ მთავარ მიზნად ისახავდა ბელადის ცოტა სხვაგვარი ქლანით წარმოდგენას. მისი მტკიცებით, ჩინგისხანი კარგი ქმარი, წინებული შვილი და მეგობარი გახლდათ და არა ტირანი, როგორც ბევრს ჰგონია.

გიტარისტს სჯერა, რომ როკ-ოპერის ჟანრი საესებით მიუღებელია ასეთი ამოცანის რეალიზებას.

მოგვიანებით ჩავლენ

ჯერ კიდევ 27 მაისს ბარსელონაში უნდა დაწყებულიყო როკ-ჯგუფის „როლინგ სთოუნზის" მსოფლიო ტურნეს ევროპული ნაწილი, მაგრამ 15 კონცერტის თარიღები საივლისოდ გადასანეფს, თუმცა აქამდე არ გამოუცხადებიათ.

ეს დაუკვეშრდა ჯგუფის ერთ-ერთი მუსიკოსის ქონ რონარდსის ჯანმრთელობის მდგომარეობას, რომელსაც ახლახან ორი ოპერაცია გადუვიტა თავის ტკინნე გადაკმანილია კონცერტები რუსეთში, ესპანეთში, ბელგიაში, საფრანგეთსა და იტალიაში.

რონარდსი ოპერირებული იყო ახალ ზელანდიაში, ჰალმიდან ჩამოვარდნილი ტრავმირების შემდეგ. გიტარისტი უკვე დაბრუნდა შინ, ამშში და ოა როგორც იუნეკანან, გამოჯანმთელებას ინკვნს.

ამჟამინდელი მსოფლიო გასტროლების ფარგლებში „როლინგ სთოუნზი" გამოიყოდა ჩინეთსა და ბრაზილიაში, აგრეთვე ამშში. ყველაზე ცნობილი სპორტული ღონისძიების – ამერიკული ფეიბერთის სუპერთასის ფინალის მიმდინარეობისას.

აფრილ 2003 წელს ჯგუფს კონცერტების შეწყვეტა მოუნია მუსიკოსის ავადმყოფობისა და სამხრეთ-აღმოსავლეთი აზიაში ფრინველების გრიპის ავრადნის გამო.

ვარდაიცვალა „ლეგენდა ნარაიამაზეს" რეჟისორი

ტოკიოში 79 წლისა აღესრულა სიოზეი იმამურა, ერთ-ერთი მსოფლიოს იმ ხუთი რეჟისორიდან, ვინაც კანის კინოფესტივალზე ორჯერ მიენიჭა „ოქროს პალმის რტო": 1983 წელს ფილმისთვის „ლეგენდა ნარაიამაზე" და 1997-ში – სურათისთვის „ბველლეგეზა".

იმამურა გახლდათ „ახალი ტალღის" იაპონელი რეჟისორი, ვინც 10 წელი ასისტენტად იმუშავა სახელგანთქმულ ხელოვანთან ისუჭირო ოძუსთან (რომელსაც კლასიკური თემების ინტერპრეტაციებად და შემდეგ დამოუკიდებლად დაიწყო ლენტების გადაღება, ოღონდ გულისყური სოციალურად დაბალი ფენების ცხოვრების ასახვას მიაპყრო. მაგალითად, დოკუმენტალურ ფილმში „კარაუკიუ"ისა" რეჟისორმა გვიამბო იმ იაპონელ ქალებზე, რომელთაც მეძავებად აგზავნიდნენ სამხრეთ-აღმოსავლეთი აზიაში მეომარ ჯარისკაცებთან. „ლეგენდა ნარაიამაზეზე" არის იმ კაცზე მონათხოლი, ვინც თავისი სოფლის ტრადიციას გაჰყვა და დედას მთის წვერზე განსვენების საშუალება მისცა.

ხხვა ნამუშევრებს შორის გამორჩეულია 1989 წლის ლენტა „შავი წვიმა", რომელიც პირსონიმაში ატომური ბომბის აფეთქების შედეგებზე გვიამბობს. მსახიობმა კოძი იაკუსომ (იმამურასთან იმუშავა „ბველ თეეზასა" და 2001 წლის „წითელი ხიდის ქვეშ თბილ წყალში") რეჟისორს „იაპონური კინოს საგანძური" უწოდა.

◎ ფიქრები

რათა წარმატება შეუქცევადი გახდეს...

საქართველოს ერთ-ერთი ულამაზესი კუთხეებია სურამი დასავლეთ და აღმოსავლეთ საქართველოს შუამაერთებელი ქედის ძირას მდებარეობს. მისი ადგილმდებარეობა, ჰავა და ისტორიული წარსული ოდითგანვე იქცევდა ყურადღებას (1928 წლის მას მნიშვნელოვანი კურორტის სტატუსი მიენიჭა).

მარილიანი რეზერვები, ლამაზი სურამი, მისი შესანიშნავი ძეგლი — სურამის ციხე ქედმაღლურად გადაჰყურებს მის შემოგარენს და კეთილად ხედავს და აცილებს ყველა გამვლელს — შემოქალილი კეთილ-მოწყობილი ტრანსი გარს უკლია ბუნების მშვენებას და სურამის ქედის გაყალთი მიემართება დასავლეთით მოსაზღვრე ხარაგაულის და ზესტაფონის რაიონებისაკენ...

უნყვეტი ელექტროენერგია, კეთილშენყობილი და განახლებული შემოვლითი საგზაო ტრასა, პენსიებისა და დახმარებების დროული და პუნქტუალური გაცემა, ჯანმრთელობიან კერძის რატმოელი და ტელილინდისიური საქმიანობა, უყარაფელი და ქართველი ხალხის მეგობრობის სიმბოლო — ლეონი უკრაინკას ხასელობის სანალ-მუზეუმის კეთილ-მოწყობა და ექსპონატებით შევსება, სხვისი არ ვიცი და ჩემი კი დიდ სიამაყეს იწვევს...

დიახ, ლეონი ჩვენი სურამი და ბოლო წლებში კიდევ უფრო დამშვენდა. 1998 წლის ბოლოდან ამ მაგი ხიბლი შემატა ბატონი ბორისენის ბეჟანან ნოზაძის მიერ დაწეკეულმა და შემდგომში პარლამენტის ყოფილი დეპუტატის ეიღერა ბელაშვილის ძალისხმევით თვალსაჩინო ადგილზე კეირაცხოვლის ეკლესიის აგებამ...

როდესაც ბოლო პერიოდში სასიკეთო ძვრებზე გავიმახვილე ყურადღება, არ შეიძლება ის ნაკლოვანებები გამოგვრჩეს, რომელიც მოსახლეობას ანუხებს — ხალხს ეჭირის, განსაკუთრებით კი ხაშურის ადგილების უკმარისობაა, ხაშურის რაიონში — წარსულში ინფუსტრიისა და სარკინიგზო ტრანსპორტის ერთ-ერთ მნიშვნელოვან რეგიონში, დღესდღეობით არ მუშაობენ ფბრიკა-ქარხნები, ხოლო ყველმრეწვის, ხორცკომბინატის, ღვინის ქარხნის ობიექტები ხასრეალიზაციო ნუსხაში მოექცნენ. უნდა აღინიშნოს, რომ ლუკმაპატრის საშოფელად გადახვეწილია ზუთასზე მეტი ადამიანი...

ნაკლებია ზემდგომი ორგანოების დახმარება დაბისა და რაიონის მოსახლეობისადმი, უფრო მეტიც — სულ რაში და ხაშურის მოძრაკი ელექტრომატარებლის ერთეგაერთანი სეტყია, რომელსაც დღეში სამჯერ გადაპაკეფდა მოსახლეობა მცირე ერეზრეულით, საქართველოს რკინიგზის დეპპარტამენტმა 1 მანიდან მოხსნა და სხვა რეგიონს გადასცა.

ანია გვერდით დაეასახელო ხაშურის რაიონის მკვიდრი, ბატონი სიმონ ნოზაძე, ღვაწლმოსილი ადამიანი, რომელიც ეანალეზნილი, უბრალოებით, განონანმორეულობით, პრინციპულობით იპყრობს ყველა ადამიანის ყურადღებას, ვინც ერთხელ მაინც საქმიან ვითარებაში შეხვედრია მის კაცეურკაცობას.

ხაშურის რაიონის სიყვარულს მიეწერა ის ფაქტი, რომ ავტორიტეტულ ორგანნაციაში, რომელსაც ის ხელმძღვანელობს, დასაბმულია ორი ათას ადამიანზე მეტი რაიონის მკვიდრები. ამ საქმიანობისთვის მან ძალზე ბევრ ოჯახს ხსარსენო საშუალება შეუქმნა და, რაც მთავარია, ბევრი ახალგაზრდა ქუჩას მონყდა, შრომის ფეიზულში ჩაჯაბა.

რამდენიმე ხნის წინათ სასარალმენტო არჩევნების დროს, ბატონი სიმონი კენჭს იყრიდა ხაშურის რაიონის მაჟორობის დეპუტატად, სარნმენო წყაროებით მსეის უმრავლესობა მიიღო ჯიდეკ, მაგრამ სხვადასხვა მიზეზით რჩეულთა შორის ვერ მოხედა.

ამ და სხვა მეგაკეეულ საკითხს, ცხადია, ყურადღებას მიაქცევდა პარლამენტარ არჩეული მაჟორობარი დეპუტატი ხაშურის რაიონიდან ბელაშვილი. მას კი, როგორც ცნობილია, საფეპუტატო უფლებამოსილება შეუწყდა. მისი აღდგენა ქვეყნის საკონსტატუციო სასამართლოს პროგრამტივა. მაგრამ როდის მოხდება ეს (ან საერთოდ მოხდება კი?) ღმერთმა იცის. დრო კი გადის, საკურორტო სეზონი დაიწყო. საჭირბორტო საკითხების გადაწყვეტა ოფიციალური დეპუტატზე უკეთესად ქვეყნის საკონრმეფელო ორგანოში საკითხს სხეა რომ არ დააყენებს, ეხეკ ცხადია...

უნიჭიერესი, განსაკუთრებული ხიბლის ადამიანები არიან ქართველები, საოკეთესოთა შორის საუკეთესო ეს ბა ვამოვეკვა, — ისეთებს, რომელთა ხსენებაც მეამეყება და ქართველი ადამიანის ბუნებას წარმოგიასახავს.

საჭიროა და მიმპრანა ასეთი ადამიანი ბელიდეთ ბელეთ ბელეთ ბელ

◎ რეგიონი

განვითარების საიმედო გეგმა

გაიმართა სამეგრელო-ზემო სვანეთის რეგიონის სოციალურ-ეკონომიკური განვითარების გეგმის პროზენტაცია. ლაპარაკი იყო მხარის პრიორიტეტებზე, ამოცანებზე, მიზნებისა და პროგრამების სწორად განსაზღვრაზე, რაც თავისთავად ხელს შეუწყობს სოციალურ-ეკონომიკური განვითარების ტემპის ზრდისა და ხარისხის გაუმჯობესების საქმეს.

ალსანიშნავია, რომ პროგრამის შემუშავებაში ჩართულნი არიან მსოფლიო ბანკი და არასამთავრობო ორგანიზაციები. სხვათა შორის, პროექტის სტრატეგიული გეგმის მნიშვნელოვანი ნაწილი ამ ეტაპზე დასრულებული და სრული რეალიზაციისთვის ჩამოყალიბებული. ადგილობრივი თვითმმართველობის წარმომადგენლებმა გეგმა-პროგრამის პროზენტაციაზე კონკრეტულად ისაუბრეს პროექტში შემავალ მნიშვნელოვან საკითხებზე.

სამეგრელო-ზემო სვანეთის სოციალურ ეკონომიკური განვითარების გეგმის განხილვას ესწრებოდნენ საერთაშორისო ორგანიზაციების, შესაბამ სეტტორის, სამთავრობო სტრუქტურების წარმომადგენლები, ბიზნესმენები. მსოფლიო ბანკის უცხოელმა წარმომადგენლებმა ხაზგასმით აღნიშნეს, რომ დასახული მიზნის მისაღწევად წარმატებით, შეჯერებულად მიდის მუშაობა, თუმცა დოკუმენტმა სრული სახე რომ მიიღოს, კიდევ უფრო მეტი ძალისხმევა, ოპერატიულობა და გონივრებაა საჭირო.

პროზენტაციაზე ითქვა, რომ აქ წამოჭრილ საკითხებთან დაკავშირებით ანალიზიური შეხედულები უნდა გაიმართოს, როგორც რეგიონებში, ისე თბილისსა და ვაშინგტონში.

არის მხარის განვითარების კომპლექსური, სამიდო გეგმა, ახლა მთავარია სათანადო ძალებმა უპირობოდ იზრუნონ მის შესასრულებლად.

ოდიკ ძუხილავა,
„სრ" სპ. კორ.

◎ გვემრავლოს!

ეროვნული პატიოსანი დაბადებული

ჩვენებური „ნელთალრიცხვით", ლიმერი პაპავაძე ერთობ გვიან გადნეყვატა დაოჯახებება, სანამ შეგობრებმა ლეკა გელაცა კარ მოიტაკეენრეს". ეს იყო ამ ოთხიოდეს წლის წინათ. დაბეგიანენებულმა საქმემ დაგიანებული შეიამოქმედლობაც იცისო. ცოლქმარი მოუთმენლად ელოდა ოჯახის გამრავლებებას. და აი, უფალმა მონყალების თვალითა გადმოხედა და ღუფუშაურის სახელობის საავადმყოფოს სამშობიაროს განყოფილებაში გინეკოლოგ შორენა კიკვიძისა და ექიმ გოჩა მახარაძის ხელშეწყობით ჯიდევერთი ახალი ადამიანი მოეკლინა ამ ქვეყანას.

ახალშობილს მაკსიმე დაარქვეს, მაგრამ ეს ბეგნიერი მშობლების მაქსიმუმი როდია. ბიჭუნა ახლავე „აცხადებს პრეტენზიას" — დედამამაშვილები აუცილებლად ფიქრობენ ბაო. ღმერთმა ნუ გამოლიოს პაპავაძის ოჯახში ჩვილთა ტირილიცა და მხიარული ჭყლაპინიც.

მრავალჟამიერს!

ვალიაო სიმონიშვილი

ჩვენი ტელეფონია: 98-96-33.

◎ ანეკდოტები

— „თუ რუსეთი არ თამაშობს მსოფლიო ჩემპიონატზე, დაე, არც სხვებმა ითამაშონ", — გიიფიქრა მსაჯმა ივანოვმა და ერთი მეორის მიყოლებით დაინეყო მოეგნიდან პორტუგალიელთან და პოლანდიელთან გაძეკვება.

* * *

— გაიგე? ნამგალი და ურო თურმე წინდაც-ვეთის საიდუმლო ნიშანი ყოფილა, — ეუბნება მიხო ნიკას.

— ნამგალი, ვიცი, რისთვისაც უნდა გამოიყენო კაცმა ამ საქმეში, მაგრამ ურო?

— ალბათ, ნარკოზისთვის!

სამსახურში ბეერის დალევა სიესულელეა, მცირესი — უაზრობა.

* * *

— თუ ძმა ხარ, მირჩევ, რა ვქნა: მდიდარ, მაგრამ ხანდაზმულ ქალიეზე დაკქორწინდე, თუ ახალგაზრდა ლამაზ, მაგრამ არაფრის მქონე გოგოზე? — ეკითხება ტიპი მასაკით უცოლო ძმაკაცს.

— რა თქმა უნდა, ახალგაზრდაზე, რადგან მთავარი მაინც სიყვარულია. ისე, სხვათა შორის, ვინ არის და სად ცხოვრობს ის ქალიეი?

* * *

— ალო, ეს სამაშველო სამსახურია? ჩემ ბინაში ხანძარია!

— სად იმყოფებით ახლა?

— ტელეფონთან, გარშემო ყველგან ცეცხლია. მირჩიეთ რაგე!!!

— ბინაში დეზოდორანტი გიქვთ?

— კი.

— არავითარ შემთხვევაში არ გაიფრქვიოთ იგი ცეცხლის სიახლოვეეს.

* * *

ცოლის დაკარგული მობილური ტელეფონი ორ თვეში ამოისყიდის თვითღირებულებას საუბრებში დაზოგილი ფულით. კიდევ ორი თვის შემდეგ კი, შესაბამისად, მოგების მოტანასაც დაიწყებს.

◎ ლარის კურსი

28 ივნისიდან დადგინდა ლარის მიმართ უცხოური ვალუტების შემდეგი კურსები

ინგლისური გირვ. სტერლ.	1	3,2376 ლარი
აშშ დოლარი	1	1,7750 ლარი
ევრო	1	2,2321 ლარი
რუსული რუბლი	1	0,0655 ლარი
აზერბაიჯანული მანათი	1	1,9804 ლარი
სომხური დრამი	100	0,4228 ლარი
უკრაინული გრივნა	10	3,5516 ლარი
პოლონური ზლოტი	1	0,5506 ლარი

◎ როგორ გამოვრთოთ სტრესის ჰორმონები

რაც უარესი ცხოვრება გაქვთ, მით მეტხანს ცოცხლობთ

ყველას უნდა დიდხანს იცოცხლოს. არსებობს დღეგრძელობის უამრავი რეცეპტი, ათასნაირი რჩევა. და მაინც რაშია ხანგრძლივი სიცოცხლის საიდუმლო? ვითომ მანიერი საჭმელი და მშვიდი საძუშაო უზრუნველყოფს ჩვენი სანუკვარი სურვილის ასრულებას?

ჰერონტმოლოგები გაოცებულები დარჩნენ, როდესაც უკიდურესი ჩრდილოეთის რაიონებში, სადაც დაბალი ტემპერატურა და მზის ნაკლებობაა, საკმაოდ ბევრ 100 წელს გადაცილებულ ადამიანს შეხვედნენ. თანაც თითქმის თითოეულ მათგანს მრავალი გაჭირვება ჰქონდა გადატანილი. ვინ ბანაკები გამოიარა, ვინ — საშინელი შიმშილი.

თუ ოპტიმისტი ხართ, გადარჩებით

მრავალი ცნობილი ადამიანის ცხოვრებაც არ დასტურებს აზრს იმის შესახებ, რომ მუდმივი ფსიქოლოგიური პრესინგი,

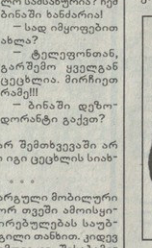

საჭმლის უკმარისობა, მეტისმეტი ფიზიკური დაგვირთვა აუცილებლად იწვევს ნაადრეკ სიკვდილს. ა. სოლჟენიცინი ვერც გულაგმა გაგტეხა და ვერც მძიმე ავადმყოფობამ. აკადემიკოსმა ფ. ლიხაჩოვმა, რომელმაც ასევე გამოიარა სტალინური ბანაკები, 92 წელი იცოცხლა. ასეთივე ბედი ჰქონდა აკადემიკოს-პიდრობიოლოგ ი. პოლიანსკის. მსახიობმა გ. ფეტნოვმა 91 წელი იცოცხლა, არადა, იგი ორჯერ — 1938 და 1947 წლს გაამწესეს გადასახლებაში ეტბანით. უ. ჩერჩილი სიჭაბუკეში სეროზულად სცემეს ფემინისტმა ქალებმა, მერე მან სამი ომი გადაიტანა, ტყვედ იყო ბურებთან სამხრეთ აფრიკაში და ყოველივე ამის შემდეგ უდრტვინველად გადალახა 90-წლიანი ზღვარი.

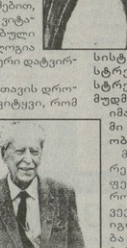

მაინც რამ შეაძლებინა ყველა ამ ადამიანს — ცნობილსა და უცნობს — გაეგბათლებინა სტერეოტიპი იმის შესახებ, რომ დღეგრძელობას მხოლოდ სტრესების არარსებობა, სრულფასოვანი ცხიმებით, ნახშირწყლებითა და ვიტამინებით ბალანსირებული საკვები, სუფთა ეკოლოგია და ზომიერი ფიზიკური დატვირთვა უწყობს ხელს?

გიორგი ეფეფნოვი თავის დროზე ყვებოდა: „ვერ ვიტყვი, რომ ჩემი სიცოცხლის ყველაზე საშინელ წლებში სასუფევლთან ვიყავი გაეტეღნთილი, პირიქით, მთელ ამ ქაოსსა და უბედურებაში ადამიანებში ყოველ თვის მხოლოდ დადებით ნიშან-თვისებებს ვეძებდი. ერთი და იგივე ადამიანში ჭრილტეს თვისებების აღმოჩენაც შეიძლება და ნაძირალასაც. თანაც მე ბუნებით ოპტიმისტი ვარ".

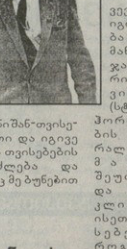

მთავარია არ შეგვეშინდეს

რუსეთშეულ ბიოლოგებს მიაჩნიათ, რომ ოპტიმისტურ-ფილოსოფიური ხედვა „ეფექტრემალურ" დღეგრძელობის ერთ-ერთი მიზეზია. მათი აზრით, ამ ადამიანებმა ერთი სწორი რამ გააკეთეს — ისნაკელს არ „ეფეფვეთ სტრესი როგორც ასეთი.

კაცმა რომ თქვას, რა არის სტრესი? პირველ რიგში ეს არის შიში. შედეგად ტვინის განყოფილებები ადაგზნებენ თირკმელზედა ჯირკვლების ქერქს და სისხლში გამოიტყორცნება სტრესის ჰორმონები (ადრენალინი, კორტიზოლი და ა. შ.). სისხლში მატულობს შაქრის დონე, ფნვავდება მხედველობა, რეაქცია, ვინ-როვდება სისხლძარღვები. ადამიანი მზად არის იმოქმედოს — ან იბრძოლოს, ან გაიქცეს. მაგრამ ეს ჰორმონები იმავდროულად იმუნურ სისტემასს თიშავენ. ხოლო თუ სტრესი მუდმივია, მაშინ სტრეს-ჰორმონების დონეც მუდმივად მომატებულია, ეს კი იმას ნიშნავს, რომ ორგანიზმი იწყებს გაცვეთამდე მუშაობას.

მაგრამ თუ ადამიანი ვითარებათა გამო დიდხანს იმყოფება დისკომფორტულ პირობებში, იგი სიძნელეებს ეჩვევა, ფსიქიკას ივარჯიშებს. იგი შიშისგან თავისუფლდება და ამრიგად თიშავს დამგეგროველ ჰორმონალურ ჯაჭვს. ამას ემატება ფიზიკური დატვირთვა (სტრესის ჰორმონების ნეიტრალიზება მასაც შეუძლია) და ციგიკლიმატი. ისეთი არსებებიც, როგორებიც მოლუსკები და ბაყაყები არიან, ხომ ბევრს მოძრაობენ, ცივ წყალში ცხოვრობენ და შეუძლიათ დიდხანს გაძლონ საკვების გარეშე".

საქართველოს რესპუბლიკა
SAKARTVELOS RESPUBLIKA
ბატონობა გამომცემლობა „ეროვნული" სტამბაში, რუსთაველის 20.

დამფუძნებელი — გაზეთი „საქართველოს რესპუბლიკა" თანამშრომლები

გამომცემელი — შპს „ახალი სპეკტრუმი"
მ. ელიავის 14
ტ. 899 537616

მთავარი რედაქტორი
რუსლან რუსია.
მორიგე რედაქტორი
ელგუჯა ლეგანიძე

ინდექსი 66434,
მისამართი: 0108, თბილისი, მ. ელიავის ქ. №14.
მთავარი რედაქტორი: 98-96-34
მთავარი რედაქტორის მოადგილეები: 98-96-33.
სარეკლამო განყოფილება: 98-96-32; 899 328675

რედაქციის მიერ შეკვეთილი მასალები ფასიანია ავტორის სარეკლამო ბროშურებსა მოამზადებენ, ეფექტიანად ასრულებ ავტორისეულ, რეზიუმეებ, ანოტაციებ, ეროვნ არ ექსპლიციურ, რეფერატებს ბიბლიოგრ.

ავტორებს ვფიზრობთ, ამოიგებენ ანაბეჭდს 2-2,5 ნაბეჭდ გვერდზე ეროვ მეიდ ფილეტიბის სტანდარტ 67 ფორმატებ.