ПРЕЗИДЕНТИ

ჯუმბერ ლეჟავას 9-წლიანი მოგზაურობა — უდიდესი ნებისყოფის, გამძლეობის, მიზანსწრაფულობის გამოვლინება

— ასეთი შეუბღალავი მისცა საქართველოს პრეზიდენტმა ედუარდ შევარდნაძემ ჯუმბერ ლეჟავას მარგოდმარგო მსოფლიო ველოსიპედოსრობას. მან მსოფლიო მოგზაურობა 3 ნოემბერს ქვეყნის უმაღლესი საბრძოლო ორდენით დაჯილდოვა.

საქართველოს პრეზიდენტის განკარგულებით ვახტანგ გორგასლის პირველი ხარისხის ორდენი ჯუმბერ ლეჟავამ მსოფლიოს ყველა კონტინენტზე ველოსიპედით 9-წლიანი წარმატებული მოგზაურობის დროს საქართველოს დამოუკიდებელი სახელმწიფოს ღირსეულად წარმოჩენისათვის, უდიდესი ნებისყოფის, მიზანსწრაფულობის, ფიზიკური გამძლეობის გამოვლენისა და უნიკალური მასალების შეგროვებისათვის გადაეცა.

„მეამაყება, რომ ქვენ საქართველოს მოქალაქე ხართ, მეამაყება, რომ მაქეს უფლება ჩემი ხალხის სახელით გადმოგცეთ ეს ორდენი, — განაცხადა ედუარდ შევარდნაძემ დაჯილდოების საზეიმო ცერემონიაზე, — აღფრთოვანებული, აღტაცებული და გაოცებული ვარ ყველაფერი იმით, რაც თქვენ შეძელით. ეს არის უნიკალური, განუმეორებელი მოვლენა, ქართული გენის უდიდესი ნებისყოფის, გამძლეობისა და მიზანსწრაფულობის გამოხატულება.“

აღსანიშნავია, რომ 9 წლისა და 3 თვის განმავლობაში ჯუმბერ ლეჟავამ 232 ქვეყანა მოიარა, მათ შორის, გაიარა ყველა უდაბნო, ანგარქიდა, გრენლანდია, ისლანდია. ცივ და ცხელ ქვეყნებში მესაბამისად, ურთულეს მეტეოროლოგიურ პირობებში იმოგზაურა. „ბედნიერი ვარ, რომ ჩემმა ქვეყანამ ასეთი პაგირით მიმიღო. ჩემი მოგზაურობით ჩემმა სამშობლომ იმის მაგალითი აჩვენა, რომ საქართველოს გამძლეობისა და მოთმინების უდიდესი უნარი აქვს. 9-წლიანმა მოგზაურობამ და სამშობლოში დაბრუნებამ კიდევ ერთხელ დამარწმუნა, რომ ჩემი ქვეყანა შეძლებს გამოლიანებას და სანუკვარი მიზნის მიღწევას,“ — განაცხადა ჯუმბერ ლეჟავამ.

საქართველოს პრეზიდენტის პრესსამსახური.

ПРОКУРАТУРА

მეტი თავდასხმა რაღა გინდათ?

შევიდოდეს ბოლო თვე დადგა და არეულობის გეგმაც იმაგგ. „ნაციონალურმა მოძრაობამ“, რომელმაც თბილისის საკრებულოს არჩევნები, დმერთმა მაპაგიოს და, ქრისტეს პერანგად აქცია, 1 ნოემბერს „შეურმით“ აიღო ყოფილი „იმელის“ შენობა. მოკლედ, რადა ბამთრის სასახლე და რადა ცენტრალური საარჩევნო კომისიის შგაბ-ბინა. მეგი თავდასხმა რადა გინდათ? იარაღით გაწევე-გამოწევა, შსხვრევა-შგვრევა, ცემა-ტყეპა და ლანძღვა-გინება მაშინაც იყო და ახლაც; მსხვერპლი? კინოებში ამუქებდნენ, თორემ იმხანად ჰეგორგრაფში ორიოდე კაცი მოპყვა ჭყლეტაში. მეგი არაფერი მოშხდარა!

1917-ის 25 ოქტომბრისგან განსხვავებით, 2002 წლის 1 ნოემბრის „უსისხლო რევოლუციის“ ფიქგნე საქმე აღიძრა სსკ 353-ე მუხლის მეორე ნაწილით, რომელიც ითვალისწინებს წინააღმდეგობას, შეკრას ან ბალადობას საზოგადოებრივი წესრიგის დამცველთა ან ხელისუფლების სხვა წარმომადგენელთა მიმართ. პოლიგიკა პოლიგიკად, მაგრამ სამართალდამცველებმა თავიანთი ფუნქცია უნდა შეასრულონ მსგავსი მოვლენების დროსაც. კომენგარი ეთხოვეთ მთაწმინდა-კრწანისის რაიონულ პროკურორს თენგიზ მარჯანიშვილს.

— *ბატონო თენგიზ, „ნაციონალურმა მოძრაობამ“ ლიდერთა განცხადებით, ცესკოს იმდღეევანდელ სხდომაზე დასწრება, როდესაც უნდა გამოეცხადებინათ თბილისის საკრებულოს არჩევნების საბოლოო შედეგები, შეეძლო ყველას, ვინც კი ამას მოისურვებდა. რაგომ არ შეუშვეს იქ სალხი, რასაც მოპყვა შენობის „შგურმით“ აღება?*

— „იმელის“ ყოფილი შენობა, რომელშიც მუშაობს ცენგრალური საარჩევნო კომისია, არის სარეგიმო დაწესებულება. ცესკოს გარდა იქ მოთავსებულია აფხაზეთის ლეგიგიმური ხელისუფლების უმაღლესი საბჭო, საქართველოს საკონსგიგუციო სასამართლო. ამიგომ შენობაში უნდა მესულიყო ის, ვისაც ამის უფლება ჰქონდა და არა ყველა. მთელი თბილისი რომ მივარდნილიყო იმ შენობაში, დაიგეოდა?

— *თითქოს ყველაფერი ვიდეოკამერებმა დააფიქსირეს. მაგრამ, ალბათ, მინე გაჭირდება ამ არეულობაში გარკვევა. ჯერჯერობით რა დაადგინეთ?*

— იმ შენობას ჰყავს სახელმწიფო დაცვა. ჩვენ დავკითხეთ ამ დაცვის 20-მდე თანამშრომელი.

იხ. მე-2 გვ.

ჩვენი გაზეთი ინტერნეტში:
http://www.open.ge/sakartvelos-respublika

ჩვენს გაზეთს კითხულობენ ამმ-მი, გერმანიამი, რუსეთში, პოლანდიამი, საფრანგეთში, უკრაინამი, ისრაელში და სხვა ქვეყნებმი.

„დილა ამ გაზეთის გადამლით დაიწყეთ...“
ჯონ ფიტზგერალდ კენედი

საქართველოს რესპუბლიკა

GIOC
საქართველოს ნავთობის საერთაშორისო კორპორაცია
Georgian International Oil Corporation

გაზეთი დაარსებულია 1918 წლის 25 ივლისს, აღდგენილია 1990 წელს. №269 (4328) სამშაბათი, 5 ნოემბერი, 2002 წელი. ფასი 50 თეთრი.

„ქვეყანაში არ შეიძლება იყოს იმაზე მეტად პოლიტიკური და სახელმწიფოებრივი საკითხი, ვიდრე ბიუჯეტია“

საქართველოს პრეზიდენტის ედუარდ შევარდნაძის 4 ნოემბრის რადიოინტერვიუ

— ინტერვიუს ამჯერად ეკონომიკის თემით დავიწყებთ. გასულ კვირას თბილისში გაიმართა „ბაქო-თბილისი-ჯეიჰანის“ ძირითადი ნავთობსადენის კონსორციუმის დირექტორთა საბჭოს სხდომა. ამას გარდა, რას გამოყოფდით გასული კვირის იმ მოვლენებიდან, რომელთაც ეკონომიკური შინაარსი ჰქონდათ? — ჟურნალისტის ნაბო ონიანის ამ შეკითხვის პასუხად საქართველოს პრეზიდენტმა ედუარდ შევარდნაძემ თავის გრადიციულ ორშაბათის რადიოინტერვიუში განაცხადა:

იხ. მე-2 გვ.

ДЕДИС ТЕМА

ნებაზე მიშვებულ „ნაციონალისტებს“ თბილისის საკრებულოს „სნება“ შეეყარათ?

2 ივნისს არჩევნები დიდი დარღვევებით გაიმართა. სერიოზული დარღვევები თვით ევროპის საბჭოს რეგიონულმა ასამბლეამაც აღიარა და გამოთქვა პრინციპული აზრი, რომ თბილისის აღგილობრივი თვითმმართველობის არჩევნები, უეჭველობრივად, არ შემდგარა... ეს რომ არჩევნებში გამარჯვებულმა ლეიბორისგთა და „ნაციონალური მოძრაობის“ ლიდერებმა მიხეილ სააკაშვილმა და შალვა ნათელაშვილმა შეიგყვეს, უწინაეს სასამართლოში სარჩელი შეიგანეს, — ხმები გაგვიყალბეს, თორემ, უფრო დამაჯერებლად გავიმარჯვებდითო! ბუნებრივია, ვიდრე საქმე სასამართლოში იყო, საკრებულო ვერ შეიკრიბებოდა... უწერნაესმა ხმების ხელახლა გადათვლა ბრძანა. დაიწყო საარჩევნო ყუთებიდან გომრებში (თანაც, რამდენში!) ჩაგენილი ბიულეტენების ქექვის გულისგამაწვრილებელი პროცესი. ახლა ამაზე გადირივნენ გამარჯვებული პარგიების ლიდერები, — თბილისი „უპგარონდაა“ და ეს ყველაფერი დღევანდელი ხელისუფლების „ჩაწყობილიაო!..“ ერთხანს, ხელისუფლების ჯინაზე, ლეიბორისგები და „ნაციონალისგები“ ერთმანეთს ჩაეხუგნენ. ცოგა ხნის შემდეგ ისევ გაიყარნენ. დღესაც საკმაოდ უბრად არიან, თუმცაღა...

იხ. მე-2 გვ.

МОВЛЕНА

«სამშობლო, როგორც უფალი ერთია ქვეყანაზედა»...

ყოველი შეხვედრა, ამაღლებული განწყობილება ადამიანის სულს უფრო ანგაგოებს, უდვივებს და უდრმავებს პუმანური დამოკიდებულებას სამყაროსა და მოვლენისადმი. ასე იყო ივანე ჯავახიშვილის სახელობის სახელმწიფო უნივერსიგეგის საპატაგო დოქტორის წოდების მინიჭების ცერემონიალი გამართა.

იხ. მე-3 გვ.

დაჯილდოება

საქართველოს პრეზიდენტის განკარგულება

2002 წლის 1 ნოემბერი ქ. თბილისი

რამაზ ყურაშვილის ღირსების ორდენით დაჯილდოების შესახებ

საქართველომ დიპლომატიის დიპლომატიკისა და მკურნალობის თანამედროვე მეთოდების დანერგვაში, სოციალურად დაუცველი მოსახლეობის სამედიცინო დახმარებისათვის ჰუმანიგარული აქციების მოწყობასა და ახალგაზრდა სპეციალისგთა აღზრდაში შეგანილი პირადი დიდი წვლილის, მაღალი პროფესიონალიზმისა და ნაყოფიერი სამეცნიერო, პედაგოგიური და საზოგადოებრივი მოღვაწეობისათვის საქართველოს დიპლომატიის ცენტრის დირექტორი, დიპლომატიის საერთაშორისო ფედერაციისა და თირეოიდული ფუნქციების შემსწავლელი საერთაშორისო ორგანიზაციის წევრი, მედიცინის მეცნიერებათა კანდიდატი **რამაზ ყურაშვილი** დაჯილდოდეს ღირსების ორდენით.

ედუარდ შევარდნაძე.

ინფორმაცია

ვიზიტის მიზანი — თანამშრომლობის გაღრმავება

ერთვლივ უშიშროების საბჭოს მდივანი თედო ჯაფარიძე და მისი მოადგილე ჯემალ გახოკიძე ორშაბათს ორდღიანი ოფიციალური ვიზიტით მოსკოვში გაეშგგავრნენ.

როგორც პრაიმ-ნიუსს ჯავეგა წარმოადგენს, რაზეც ქართული მხარე უკვე დიდი ხანია მუშაობს.

დაგეგმილია შეხვედრები, როგორც რუსეთის ფედერაციის უშიშროების საბჭოს მდივანთან ვლადიმერ რუშაილოსთან, ასევე, აპარგის სხვა ხელმძღვანელ პირებთან.

აღგილობრივი ბიუჯეტის მნიშვნელოვანი შემსუბუქება

შინანსმა სამინისგროს საბაჯო დეპარგამენგის წინასწარი ოპერაგიული მონაცემებით, ოქტომბრის სახელმწიფო ბიუჯეგის გეგმა 100,2 პროცენგით შესრულდა, აკრეფილია 31 მილიონ 796 ათასი ლარი. პროცენგუალად ასევე მეორედ გადაჭარბებითაა შესრულებული ცენტრალური ბიუჯეგის გეგმაც, მობილიზებულმა თანხამ შეადგინა 28 მილიონ 46,7 ათასი ლარი.

ეროვნული ბანკის მონაცემებით, აღგილობრივ ბიუჯეგებში, საბაჟო დეპარგამენგის ხამით, სგაგგმო პარამეგრით გათვალისწინებული მილიონ 462 ათასი ლარის ნაცვლად, ფაქგობრივად, აკრეფილია 3 მილიონ 483 ათასი ლარი, ანუ სპეციფიკური მაჩვენებლის 238,2 პროცენგი.

გაზსადენის მშენებლობაში რუმინეთიც ჩართეს

რუმინეთმა განაცხადა, რომ მმად არის მონაწილეობა მიიღოს ბაქო-თბილისი-ერზრუმის გაზსადენის მშენებლობის პროექტის განხორციელებაში. როგორც გრანსპორგისა და კომუნიკაციების სამინისგროში აღნიშნეს, რუმინეთის მხარე ამორებს თავისი ფირმები ჩაბას მიწისქვეშა საწყობების მშენებლობაში, აგრეთვე, შეისწავლოს საქართველოში ამ მიწყობილობისა და მასალების მიწოდების შესაძლებლობანი, რომელებსაც რუმინეთის ნავთობისა და გაზის დარგი აწარმოებს.

ირაკლი მენალარიშვილი თავს ნორმალურად გრძნობს

საბარეო საქმეთა მინისგრი ირაკლი მენალარიშვილი, 2 ნოემბერს გადაგანილი სგენოკარდიული შეგეგის შემდეგ თავს ნორმალურად გრძნობს და ექიმების თქმით, უკვე ერთი კვირის შემდეგ სამსახურებრივი მოვალეობის შესრულებას შეძლებს, — აცნობა პრაიმ-ნიუსს ორშაბათს საგარეო საქმეთა სამინისგროს ინფორმაციისა და საზოგადოებასთან ურთიერთობების დეპარგამენგის დირექტორმა კახა სიხარულიძემ.

მისი თქმით, მინისგრის ჯანმრთელობის მდგომარეობა თანდათანობით უმჯობესდება, თუმცა იგი ამჟამად, ქალაქის ერთ-ერთ კლინიკაში უნდა დარჩეს.

ახალმოსახლეობა — ნიო-ზე მეტ ოჯახი

სამასამდე ინდივიდუალური საცხოვრებელი სახლი ამშენდა წლის განვლილ პერიოდში. ჩაბარებულ სახლებში 600-მე მეგი ბინაა, რომელთაგან თითოეულის ფართი 217 მეგრია.

ადნიშნულ პერიოდში არასაფინანსო აქგივებში ინვესგირებულია 270 მილიონ ლარზე მეგი (აქედან ინდივიდუალურ ბინათმშენებლობაში — 60 მილიონ ლარამდე), სოლო ადრე ამოშენებული შენობებისა და მანქანა-მოწყობილობის შეძენაზე — დაახლოებით 6 მილიონი ლარი.

ინფორმაციები მოგვაწოდა პრაიმ-ნიუსმა.

კორუფციის წინააღმდეგ

ქვეყნის ინტერესების საგიანოდ

უკანონოდ გაყიდული ძარსანა სახელმწიფოს უნდა დაუბრუნდეს

სახელმწიფოსათვის მეგად მნიშვნელოვანი სამხედრო ობიექგი უკანონოდ გაიყიდა. საქმე ეხება შპს „ორბის“ №1 ქარხნის (ყოფილი ს/ყ 88) ჩაღის ფასად, სიერუეზე დაყრდნობილი მოგავაციით გაყიდვას.

შეგახსენებთ, რომ „ორბს“ პრეზიდენგის 1998 წლის 14 ნოემბრის №049 განკარგულებით სამხედრო მრეწველობაში მეთაური ქარხნის საგუსი მიენიჭა და მის ძირითად მიმართულებად განისაზღვრა აგგომაგური ეცხლსასროლი იარაღის, სამხედრო დანიშნულების კავშირგაბმულობათა საშუალებების და სხვადასხვა სახის ამფეთქებლების წარმოება.

იხ. მე-3 გვ.

КАДРИ

ბამთრისპირი. ფოგო ჟურნალ „ომეგაგან“. ჟურნალის მიმოხილვა იხ. მე-4 გვ.

უკანასკნელ საათს

ისრაელის ქალაქ კფარ-საბას საგაჭრო ცენტრში, ელექტროსაქონლის მაღაზიაში გუშინ მომხდარმა აფეთქებამ რამდენიმე ადამიანი შეიწირა და ათეულობით დაიჭრა.

ნაბლუსში აგგომობილის აფეთქების შედეგად „ჰამასის“ ორი აქგივისგი დაიღუპა. თვითმხილველთა მგაკიცებით, აგგომობილს მოხვდა ისრაელის სამხედრო ვერგმფრენიდან ნასროლი რაკეგა. აღმოსავლეთ იერუსალიმში კი აგგომობილის აფეთქებამ შეიწირა 6 ადამიანი, მათ შორის „აღ-ყაიდასთან“ კავშირში ეჭვმიგანილი აბუ ალი, რომელიც იძებნებოდა 11 სექგემბერს აშშ-ში მომხდარ გერაქგებში მონაწილეობისათვის.

ამინდი დღეს

დასავლეთ საქართველოში

ბაღლობაში: ღამით +10; დღისით +21;
მთაში: ღამით +6; დღისით +15;

აღმოსავლეთ საქართველოში

ბარში: ღამით +5; დღისით +17;
მთაში: ღამით +2; დღისით +12;

თბილისში

დროგამოშვებით დრუბლიანობის მომატება, უნალექოდ. ღამით +5; დღისით +17.

საქართველოს ჰიდრომეტეოროლოგიური დეპარტამენტი.

ლარის კურსი

1 ნოემბრიდან დადგინდა ლარის მიმართ უცხოური ვალუტის შემდეგი კურსები:

ინგლისური გირვ.	1	3.3781 ლარი
აშშ დოლარი	1	2.167 ლარი
ევრო	1	2.138 ლარი
რუსული რუბლი	1	0.0683 ლარი.

ინტერპანორამა

„მოლაპარაკებების გარეშე ჩენნეთში კიდევ 40 წელიწადი მოგვიწევს ბრძოლა“, — განაცხადა რუსეთის უშიშროების საბჭოს ყოფილმა მდივანმა ივან რიბკინმა. მისი თქმით, რუსეთში ბევრს არ სურს ჩეჩნეთში ომის დასრულება.

ირანმა უარყო ხმები უსამა ბენ ლადენის ერთ-ერთი ვაჟის დაპატიმრების შესახებ. ამასთან, იგყობინებიან, რომ გამორიცხული არ არის, ცნობილი გერორისგის შემკვიდრე, რომელიც შესაძლოა ცდილობდა ირანში შედწევას, ავღანეთში ან პაკისგანში გაეგზავნათ.

ფაქტი

45 არტილერისტს მოამზადებენ

ქართულ-ამერიკული „წვრთნისა და აღჭურვის“ სამხედრო პროგრამის ფარგლებში ამერიკელი ინსგრუქგორები საქართველოს შეიარაღებული ძალების 45 ოფიცერ-არგილერისგს მოამზადებენ თეორიულ მეცადინეობებსა და საბრძოლო სროლებში.

როგორც პრაიმ-ნიუსს შეიარაღებული ძალების გენერალური შგაბის პრესცენგრიდან აცნობეს, თეორიული მეცადინეობები სახმელეთო ჯარების მე-11 მექანიზებული ბრიგადისა და საარგილერიო პოლკის ბაზაზე 4 ნოემბრიდან 10 დეკემბრამდე გასგანს, სოლო საბრძოლო სროლები „ორფოლის“ პოლიგონზე 10 დეკემბერს ჩაგარდება.

პრაიმ-ნიუსი.

ГЕОРГИ MAGTI
GEORGIA

შპს „მაგთიკომი“
MAGTICOM Ltd

შპს „მაგთიკომი“ იცავს თავის საქმიანობაში აბსოლუგური გამჭვირვალობის პრინციპს და გაწვდით ინფორმაციას კომპანიის მიერ საქართველოს ეკონომიკაში შეგანილი წვლილის შესახებ.

2002 წლის ოქტომბერში შპს „მაგთიკომის“ ამ წვლილმა ყოველგვარი ჩათვლის გარეშე შეადგინა 4,691,608.08 ლარი, ხოლო 2002 წლის განმავლობაში (აგრეთვე, ყოველგვარი ჩათვლის გარეშე) — 29,596,684.57 ლარი, აქედან:

	2002 წლის ოქტომბერი	2002 წლის 10 თვის განმავლობაში
საქართველოში შომუშავე უცხოელ იურიდიულ პირთა შემოსავლის დაბეგვრა 10 პროც.	70.867.64	898,068.08
დღგ	1,693,369,80	11,106,894.00
მოგების გადასახადი		4,308,346.00
საშემოსავლო გადასახადი	98,436,77	917,600.66
ქონების გადასახადი		781,535.96
ქონების გადაცემისათვის გადასახადი		17,477.18
ეკონომიკური საქმიანობის გადასახადი	251,219.66	715,360.13
საგზაო ფონდი	320,423.11	998,471.61
სოციალშეგვევის გადასახადი	130,000.00	1,294,019.80
საბაჟო გადასახადი	1,960,515.25	7,309,833.24
დასაქმების გადასახადი	5,000.00	48,540.09
ჯანდაცვის გადასახადი	20,600.00	192,108.72
დარიცხული პროცენგების დაბეგვრა		5,097.19
რეკლამის გადასახადი	34,410.00	91,801.00
აღგილობრივი მოსაკრებელები	197.00	27,280.02
საქართველოს კომუნიკაციების ეროვნული კომისია	106,568.85	884,250.89
სულ: (ლარი).	**4,691,608.08**	**29,596,684.57**

შპს „მაგთიკომში“ დასაქმებულია 457 თანამშრომელი.

შპს „მაგთიკომი“ მუშაობს ბუდაპგრული აღრიცხვის საერთაშორისო სგანდარგების (ბასს)-ის მიხედვით.

ლევან ბუჩუკური, შპს „მაგთიკომის“ გენერალური დირექტორი.

№ 269, სამშაბათი, 5 ნოემბერი, 2002 წელი.

„ქვეყანაში არ შეიძლება იყოს იმაზე მეტად პოლიტიკური და სახელმწიფოებრივი საკითხი, ვიდრე ბიუჯეტია“

(პირველი გვერდიდან)

— უპირველეს ყოვლისა, აღსანიშნავია, რომ ძირითადი ნავთობსადენის კონსორციუმის დირექტორთა საბჭოს სხდომები, როგორც წესი, დიდ ბრიტანეთში იმართება. ანუ, ეს პირველი შემთხვევაა, როცა გიამართა გასვლითი სხდომა, თანაც სწორედ ჩვენს დედაქალაქში.

ამით ინვესტორებმა (იმ დიდმა კომპანიებმა, რომლებიც პროექტში მონაწილეობენ) და მათ მიღმა მყოფმა სახელმწიფოებმა კიდევ ერთხელ გაუსვეს ხაზი საქართველოს როლსა და მნიშვნელობას ამ პროექტის განხორციელებისას.

როგორც ცნობილია, ოთხშაბათს გამართული მთავრობის სხდომა მთლიანად მილსადენის მშენებლობას მიეძღვნა. მოვისმინეთ საქართველოს ნავთობის საერთაშორისო კორპორაციის პრეზიდენტის გიორგი ჭანკურაის ინფორმაცია.

ჩვენ შევთანხმდით, რომ აუცილებელია, ერთი მხრივ, საქართველოს სამინისტროებისა და უწყებების, მეორე მხრივ კი, ინვესტორების, ნავთობკომპანიებისა და მათი კონტრაქტორების მუშაობის კოორდინაცია.

ამ მიზნით შეიქმნება საგანგებო სამთავრობო კომისია. უფრო ზუსტად, შეიძლება ითქვას, ახალი ძალით ამოქმედდება ის ორგანო, რომელიც ჯერ კიდევ ბაქო-სუფსას ნავთობსადენის ფუნქციონირებისას შევქმენით.

ხსენებული სისტემის თავისებურება კი ის გახლავთ, რომ ყველა მნიშვნელოვან საკითხზე პრეზიდენტი, როგორც კომისიის თავმჯდომარე, პირადად მიიღებს გადაწყვეტილებას.

დირექტორთა საბჭოს წევრთა განსახლებით, ისინი ერთობლივად შეიმუშავებენ უმაღლესი მსოფლიო სტანდარტების დონეზე გარემოს ამსათანავე, ნავთობსადენის პროექტის რეალიზაციასთან ერთად, მეგად საშრომა ქვეყანამ შეძლოს საკუთარი რესურსების მოპოვებაც.

სწორედ ამ თვალსაზრისით აღვნიშნავ კომპანია „კანარგო ენერჯის“ პრეზიდენტთან შეხვედრას. ეს კომპანია საქართველოში 1996 წლიდან აწარმოებს ნავთობსაძიებო სამუშაოებს. ინვესტიციათა ოდენობამ 50 მილიონ დოლარს მიაღწია. მოპოვებულია 400 ათასი გონა ნედლი ნავთობი. ამჟამად მიმდინარეობს ბურღვები ნინოწმინდა-პაკარძეულის მიდამოებში, რომელზეც ინვესტორები დიდ იმედს ამყარებენ.

იგულისხმება აგრეთვე ტვირთების გრანსპორტირება, საქართველოს რკინიგზის, ბათუმისა და ფოთის ნავსადგურების სრული ძალით ამოქმედება, ფულადი კომპენსაციები მიწათმფლობელთათვის, ინფრასტრუქტურის ყოველმხრივი განვითარება და სხვა.

აქვე შევნიშნავ, რომ პროექტის უკლებლივ ყველა კომპონენტის განვითარებაში აქტიურად ჩაებმება არასამთავრობო სექტორი და მთლიანად ფართო საზოგადოება.

ეს ეხება, უპირველეს ყოვლისა, ეკოლოგიურ საკითხებს, განსაკუთრებით, ბორჯომის სრული უსაფრთხოების უზრუნველყოფას და არსებობს ამისათვის 100-პროცენტიანი გარანტია ჩვენი მეცნიერებათა აკადემიის წარმომადგენლები, უცხოელი ექსპერტები, მთლიანობაში 60-მე მეგი ექსპერტი მუშაობს ამ საკითხების შესწავლაზე.

გარდა ამისა, აღსანიშნავია, რომ უკვე მიმდინარეობს მუშაობა, რათა უახლოეს მომავალში საქართველომ ჩამოაყალიბოს მილსადენის საკუთარი კომპანია და თავად განახორციელოს როგორც მილსადენების, ისე გაზსადენის შესაბამისი მონაკვეთების მართვა.

ეს ეხება, ასევე, ბაკო-ერზრუმ-ერეკლეს ბენზინგამტარ ხაზებს, ეს ეხება

ხელისუფლება და პრესა

საქართველოს ტელევიზიის პირველი არხი, „ორბელი“: ბატონო პრეზიდენტო, დღეიდან მუშაობა დაიწყო თბილისის საკრებულომ, რომლის შემადგენლობის და შედეგების დამგეკიცება საქმელებისა და სასამართლო გარჩევების ფონზე მიმდინარეობდა. როგორ შეაფასებთ ამ ფაქტს, თქვენი აზრით, შეძლებს თუ არა საკრებულო ამ შემადგენლობით რეალურად შეასრულოს დაკისრებული ფუნქციები?

— საბოლოო მონაცემები არა მაქვს, როგორც ჩემთვის ცნობილია, ღღეს, 4 ნოემბერს დანიშნულია საკრებულოს სხდომა, შესაძლოა არის კიდეც რაღაც გართულებები, დილით ვერ მოვასწარი დეტალების დაზუსტება. თუკი გაიმართება სხდომა და საკრებულო მუშაობას შეუდგება, ამ ფაქტს მხოლოდ მივესალმები. ეს პროცესი კი კანონის დაცვით უნდა წარმართოს, ხმების გადათვლის შედეგები ნათელი უნდა იყოს საზოგადოებისათვის, თბილისელებისათვის.

ტელევიზია „რუსთავი — 2“: საკრებულოს თავმჯდომარის პოსტზე უპირატესობას რომელ კანდიდატს ანიჭებთ — მისნელ საკაშვილს, დავით გამყრელიძეს თუ შალვა ნათელაშვილს?

პარლამენტში საკმაოდ დიდი ხმაური იყო ბიუჯეტის შესრულებასთან დაკავშირებით, კერძოდ, ითქვა, რომ ბიუჯეტი 118 მილიონით არის გარდვეული. გაქვთ თუ არა ინფორმაცია, რამდენად პროგრესულად ეთანარდება სიგანაცია საბიუჯეტო შემოსავლების მობილიზების თვალსაზრისით?

— საკრებულოს თავმჯდომარის კანდიდატთან დაკავშირებით არც სურვილი მაქვს და არც უფლება გამოვთქვა პირადი აზრი. მაშინ ძველ დროს უნდა დავუბრუნდეთ, როცა თანამდებობებზე ცენტრიდან ინიშნებოდნენ კანდიდატები, ეს კი არ არის მისაღები. ჩვენ ვიმუშავებთ და ვეთანამშრომლებთ იმასთან, ვისაც საკრებულოს შემადგენლობა ენდობა.

რაც შეეხება ბიუჯეტს, მგონი, თქვენს მიერ დასახელებული ციფრი არ უნდა იყოს მთლად ზუსტი. გარღვევები ბიუჯეტის შესრულებაში გამოიწვია მიმდინარე წლის პირველი ნახევრის ჩაგდებამ. მაისიდან დღემდე კი ბიუჯეტის საშემოსავლო ნაწილი გადაჭარბებით სრულდება, მამინაც კი, როცა აჭარიდან ჯერ კიდევ არ არის ჩამორიცხული სახელმწიფო ბიუჯეტის კუთვნილი თანხა. ამის მიუხედავად, ბიუჯეტი მაინც სრულდება. შესაძლებელია, რაღაც გარღვევა იყოს, მაგრამ ეს არ იქნება 100-120 მილიონი ლარი. ჩემი ანგარიშით, ეს შეიძლება იყოს, სავარაუდოდ, 40-45 მილიონი ლარის ფარგლებში. მიმდინარე წლის თავისებურებებთან შედარებით ეს თანხა არც ისე გრანდიული მოვლენაა.

ჟურნალის ბაზეთი „ვეკ ფეიეკ“: ბატონო პრეზიდენტო, დაგოვებს თუ არა ახლო მომავალში რუსეთი საქართველოს ეკონომიკის?

ახლან აბაშიძის ფაქტორი კონფლიქტის გადაწყვეტის საქმეში და აფხაზეთისათვის ეკონომიკური ბლოკადის მოხსნა ნდობის განსამტკიცებლად — არის თუ არა მნიშვნელოვანი ფაქტორი?

თქვენ 10 წელია საქართველოს პრეზიდენტი ბრძანდებით, თქვენი აზრით, ამ ხნის განმავლობაში რა მიღწევები და შეცდომები იყო?

— მთავარია, აღდგეს მოლაპარაკების პროცესი აფხაზურ მხარესთან. გაეროს უმაღლესების საბჭომი ცნობილი დოკუმენტის მიღების მემდეგ, ფაქტობრივად, მოლაპარაკების პროცესი აფხაზურ მხარესთან შეწყვეტილია. მით უფრო, რომ ამ დოკუმენტს რუსეთმაც მისცა ხმა. ჩვენი ამოცანაა აღდგეს პოლიტიკური დიალოგი.

რაც შეეხება იმ ფაქტს, გაგრძელებს თუ არა ახლან აბაშიძე შემდგომში მუშაობას, ჯერ არ გადაგეწყვეტია, მან უნდა ჩამოაყალიბოს შეხედულებანი, რომელსაც ქართული მხარე წარმოადგენს მოლაპარაკების პროცესში. ეს შეხედულებანი კი უნდა განხილოს საქართველოს ხელისუფლებამ და მხოლოდ ამის შემდეგ გადაწყვიტოს, იქნება თუ არა ახლან აბაშიძე ქართულ-აფხაზური კონფლიქტის გადაწყვეტის საქმეში საქართველოს პრეზიდენტის პირადი წარმომადგენელი.

მიღწევებთან და შეცდომებთან დაკავშირებით დასმულ კითხვას რომ სრულად ვუპასუხო, უნდა წარმოვადგინო რამდენიმე კვირის წინათ საქართველოს პარლამენტში გაკეთებული მოხსენება, რასაც საკმაოდ დიდი დრო დასჭირდება. უმთავრესი შედეგი კი ამ ათწლეულში ის არის, რომ ჩვენი შეგობარი ქვეყნების დახმარებით, დემოკრატიულ ღირებულებებე ორიენტირებული ქართული სახელმწიფო ამენდა და ფუძეყოფილებს, მუშაობს, მთელი დემოკრატიული ინსტიტუტების ჩათვლით. მეორე პრობლემა, რომელიც ყველაზე მეტად გვიღელვებს, ჯერჯერობით გადაუჭრელია ტერიტორიული მთლიანობის აღდგენის საკითხი, რაც ძალიან დიდი ტკივილია ჩვენი ხალხისათვის. ჩვენ არა ვართ კმაყოფილი მოსახლეობის სოციალური მდგომარეობით, აქ ბევრია გასაკეთებელი, მაგრამ იმედისმმცემია ის ფაქტი, რომ ჩვენ ვიცით, რა გვინდა და რა უნდა გავაკეთოთ, რის ნარჩენი შეიძლება შეიქმნას სამუშაო ადგილები, მიეცეთ ხალხს საშუალება აწარმოოს მცირე და საშუალო ბიზნესი.

პრლიზელი ქურნალისტი: 3 ნოემბერს რუსეთის თავდაცვის მინისტრმა სერგეი ივანოვმა განაცხადა, რომ არ შეამცირებენ რუსეთის სამხედროების რაოდენობას ჩეჩნეთში. როგორ აფასებთ ამ ფაქტს, რუსეთის პრეზიდენტის ელადიმერ პუტინის მკაცრი განცხადებებისა და პანკისის ხეობის ფაქტორის გათვალისწინებით?

— როცა სერგეი ივანოვი ლაპარაკობდა რუსეთის სამხედროების რაოდენობის შემცირებაზე ჩეჩნეთში, ეს რუსეთის სახელმწიფოს პოზიცია და პრეროგატივაა, მათ შეუძლიათ განსაზღვრონ სამხედროების რაოდენობაცა და შემადგენლობაც. რაც შეეხება პანკისის ხეობას, აქ უკვე თითქმის დასრულდა ანგარიშმინადური ოპერაციის განხორციელება, რამდენიმე კვირაში კი, ალბათ, საბოლოოდ განვაცხადებთ, რომ პანკისის ხეობაში არანაირი კრიმინალები და ბოევიკები აღარ არიან.

ტელევიზია „ვე-9 არხი“: ამ დღეებში გაერთიანებული დემოკრატების ფრილოობაზე მისმა ლიდერმა ბატონმა შურაბ ჟვანიამ საკმაოდ ცივილიზებული ფორმით ოფიციალურად დაიწყო საპრეზიდენტო კამპანია და განაცხადა, რომ იგი პრეზიდენტობისათვის ბრძოლას კონსტიტუციური შეთოდით აპირებს. თქვენი აზრით, რამდენად პერსპექტიული შურაბ ჟვანიას კანდიდატურის განხილვა?

— თავისთავად ის ფაქტი, რომ შურაბ ჟვანიამ თავისი კანდიდატურა წამოაყენა პრეზიდენტის პოსტზე ასარჩევად, არაფერი ამაში უცნაური არ არის. შურაბ ჟვანია ცნობილი პოლიტიკოსია, დიდი ხნის განმავლობაში იგი მუშაობდა პარლამენტის თავმჯდომარის პოსტზე, ახლაც პარლამენტის წევრია. მოსახლეობა მას იცნობს. რაც შეეხება არჩევნებთან დაკავშირებით მის მიერ წარმოდგენილ მოსაზრებებსა და დებულებებს, თუ როგორ წარმოუდგენია საქართველოს ბედი მომავალში, მგონია, რომ ამ საკითხებე დღეს მე არ უნდა ვილაპარაკო. ჩემი აზრით, შურაბ ჟვანია არ არსებობს ერთადერთი კანდიდატი, ვფიქრობ, ბევრი კანდიდატი იქნება, ჯერ დაგროვდნენ და მერე ერთად ვილაპარაკებ.

სინფორმაციო სააგენტო „ინტერფაქსი“: ბატონო პრეზიდენტო, ბოლო დროს გახშირდა სხვადასხვა სახალხოთის ბრალდებები დაშვერვის სახელმწიფო დეპარტამენტის ხელმძღვანელის ავთანდილ იოსელიანის მისამართით, მას უბეკვენ სხვადასხვა მიმართულებიდან. თქვენ მას პირადად იცნობთ, რამდენად ენდობით ავთანდილ იოსელიანს, როგორც პროფესიონალს, როგორც ადამიანს და საქართველოს მოქალაქეს? ხომ არ აპირებთ მისი თანამდებობიდან გადაყენებას, როგორც ამას ითხოვს მოგიერთი პოლიგიკოსი?

და, მეორე შეკითხვაც. ნახევარი წლის წინათ თქვენ აღფრთოვანებული იყავით ამერიკის და რუსეთის პრეზიდენტების შეხვედრით, განსაკუთრებით კი ეს ეხებოდა მათს პოზიციას ქართული-აფხაზური კონფლიქტის გადაწყვეტილებაში. თქვენ ალბინეთ კიდეც, რომ ამ შეხვედრის შემდეგ შეიძლება გამოიკვეთოს კონფლიქტის გადაწყვეტის რაღაც გარკვეული მექანიზმებიც კი. ამ შეხვედრის შემდეგ დაახლოებით 6 თვე გავიდა, ჩვენ კი ვერ ვიგრძენით, რის თაობაზე მოლაპარაკეს ბუშმა და პუტინმა, თქვენ გრძნობთ ამას და არ აბამურებთ?

— ავთანდილ იოსელიანს ვიცნობ დიდი ხანია, ჩვენ ერთად ვმუშაობდით, როცა იგი აფხაზეთის უმიზროების სტრუქტურის ხელმძღვანელი იყო (1992 წელი), შემდეგ თბილისში გადმოვიყვანეთ. მიმაჩნია, რომ იგი არის სერიოზული პროფესიონალი, წესიერი და პაგიოსანი ადამიანი. არ მქონია შემთხვევა, რომ მის მიერ მოწოდებული ინფორმაცია „თითიდან გამოწოვილი“ ყოფილიყოს. მან იცის, თუ როგორი სახის ინფორმაცია უნდა მიაწოდოს საქართველოს პრეზიდენტს, ქვეყნის ხელისუფლებას, აქვს პასუხისმგებლობის დიდი გრძნობა. რაც შეეხება ცალკეული პარტიების დამოკიდებულებას მისი ამ თანამდებობაზე ყოფნის შესახებ, უნდა ვთქოთრათ, რომ ეს ფუნქციები ერთმანეთში არ უნდა აეურიოთ. პრეზიდენტი ნიშნავს თანამდებობაზე ამ სამსახურის ხელმძღვანელს და თუ რაიმე მამხილებელი მასალები არ არსებობს, რომ ეჭვი შეეგალო ჩემს წარმოდგენაში იოსელიანის პიროვნებისადმი, ჩემს გადაწყვეტილებას არ შეეცვლი.

რაც შეეხება მეორე შეკითხვას, ორი პრეზიდენტის შეხვედრის ფარგლებში საკმაოდ მნიშვნელოვან დონეზე განხილულა აფხაზეთის კონფლიქტის გადაწყვეტების საკითხი. ეს პროცესი კი ნამდვილად იწყება. მოსკოვში ბოლო დროს განვითარებულმა მოვლენებმა საკმაოდ შეაფერხა ეს პროცესი. ამერიკის მხრიდან კი ძალაში რჩება სურვილი, მონაწილეობა მიიღოს ქართულ-აფხაზური კონფლიქტის გადაჭრის საკითხში. ახლა კი ბევრი რამ ჩვენზეა დამოკიდებული, ამ პროცესში აქტიური მონაწილეობა უნდა მივიღოთ.

ბაზეთი „ახალი თარბა“: ამ კვირაში, ალბათ, საკმაოდ გაჯეგორებენ საუბარი სახელმწიფო მინისტრის ინპიმენტის შესახებ, განსაკუთრებით მაშინ, როცა პარლამენტმი ბიუჯეტის შესრულების 9 თვის შედეგების

„ჩვენ არა ვართ კმაყოფილი მოსახლეობის სოციალური მდგომარეობით, აქ ბევრია გასაკეთებელი, მაგრამ იმედისმომცემია ის ფაქტი, რომ ჩვენ ვიცით, რა გვინდა და რა უნდა გავაკეთოთ“

საქართველოს პრეზიდენტის ედუარდ შევარდნაძის 4 ნოემბრის ბრიფინგი

რადიოინტერვიუში თქვენ აღნიშნეთ, რომ ახლან აბაშიძეს აწვიდან ბრალწორ ინფორმაციას, რა იგულისხმეთ, როცა ეს ბრძანეთ?

— არასწორი ინფორმაციის მიწოდებაში ბიუჯეტის საკითხი ეგულისხმე. აჭარიდან თანხის გადმორიცხვა არ ხორციელდება ცენტრალურ ბიუჯეტში, ეს არის ანომალია და არა მგონია, რომ ასლან აბაშიძე ამგვარ ანომალიას შეეგალოს. მე შევთავაზე ბატონ ასლანს, შეიქმნას კომისია, რომლის შემადგენლობაში იქნებიან როგორც ცენტრალური ხელისუფლების, ისე აჭარის შესაბამის უწყებათა წარმომადგენელები, ექსპერტები. კომისიამ უნდა გაარკვიოს სიმართლე.

რაც შეეხება დოკუმენტს, მიმდინარეობს მასზე მუშაობა. საკმაოდ დიდი დოკუმენტია, სხვადასხვა მოსაზრებანია. ზოგიერთი აბსოლუტურად მიუღებელია. მიმაჩნია, რომ ზოგიერთი დებულება წინასწარ რომ ყოფილიყო შეთანხმებული ცენტრალურ ხელისუფლებასთან, ამგვარი დებულებანი დოკუმენტში არ მოხვდებოდა. ჩვენ შევხვდებით და მოვილაპარაკებთ, რა არ არის მისაღები, რა პუნქტია პერსპექტიული.

რუსეთის ტელევიზია „ვესტ“: ბატონო პრეზიდენტო, მოსკოვის გრაგიკული მოვლენების შემდეგ, გბისმის ბრალდებები საქართველოს მიმართ, კერძოდ, რომ საქართველო აფორსებს ინოლაგორში მყოფ 8 ჩეჩნის ექსტრადიციის პროცესს და ბრალეგის ჯგუფის მომზადება პანკისის ხეობაში მოხდა. თქვენი კომენტარი...

— რამდენიმე დაკავებული ჩეჩენი გადავეცით რუსეთის მხარეს, შემდეგ გაჩნდა სამართლებრივი სახის პრობლემები ევროპის სასამართლოს მხრიდან, დღის წესრიგში დადგა რამდენიმე საკითხი, რომელზეც ჩვენ პასუხი უნდა გავეცეთ. მიმდინარეობს ფაქტების დაზუსტების პროცესი. მიგიღეთ გადაწყვეტილება, რომ საქართველოს ეროვნული უმიზროების საბჭოს მდივანი თედო ჯაფარიძე მოსკოვს გაემგზავრება, რათა გაარკვიოს ღიად დარჩენილი საკითხები.

რაც შეეხება ბარაევის ჯგუფის საკითხს, წარმოდგენა არა მაქვს, სად იმყოფებოდნენ. ჩვენმა საეცსამსახურემმა გადაამოწმეს ინფორმაცია და ცნობა ბარაევის პანკისში ყოფნის შესახებ არ დასტურდება.

რუსეთის ტელევიზია „ორტ“: ბატონო პრეზიდენტო, მოსკოვში და, საერთოდ, რუსეთში სერიოზულად კეთდება აქეცენგი, რომ ისურება ეკრეთ წოდებული ჩეჩნეთის საინფორმაციო ცენტრები ბევრ ქვეყანაში. ამბობენ, რომ ამგვარი ცენტრი აღარ არსებობს საქართველოში. ასევე გაჟღერა ჩეჩნეთის მხრიდან ერთგვარმა მუქარამ საქართველოს სპეციალურების მისამართით. როგორ ფიქრობთ, ეფექს თუ არა საშიშროება საქართველოს ჩეჩნეთის მხრიდან?

— რაც შეეხება საინფორმაციო ცენტრს, ამგვარი ცენტრი საქართველოში ოფიციალურად არ არსებობდა, ჩვენ არასდროს არ ვცნობილთ მას. არსებობს საქართველოში მოქალაქე, რომელიც თავს მიიჩნევს იჩქერიის ხელმძღვანელობის წარმომადგენლად, იგი აქეეყნებს რაღაც მასალებს. ასე ნებისმიერ მოქალაქეს შეუძლია მოიქეცეს. მას ოფიციალური სტატუსი არა აქვს და ოფიციალურად არც ცენტრი არსებობდა. რაც შეეხება რა სირთულეები შეიძლება წარმოიქმნას ჩეჩნეთის მხრიდან, რთულია ამ კითხვაზე პასუხის გაცემა. ერთი მხრივ, მგონია, რომ ჩვენ ადამიანურად მოვეკიდეთ ქალებს, ბავშვებს, მოხუცებს, დაჭრილებს, ისე როგორც შეეფერება მეზობელ ქვეყანასა. ამაში ცუდი არაფერია. თუ ლტოლვილებში დარჩენილია კრიმინალები, ჩვენ განვახორციელეთ შესაბამის ღონისძიებებს. არა მგონია, რომ საკითხისადმი ამგვარი დამოკიდებულება გახდეს საქართველოსა და ჩეჩნეთს შორის ურთიერთობის გართულების საფუძველი. რაც შეეხება ქისტეთს — ეთნიკურ ჩეჩნებს, რომლებიც პანკისის ხეობაში ცხოვრობენ, მათი სურვილია, რომ იქ არც ერთი ბოევიკი არ დარჩეს. მათი სურვილით მოხდა ხეობაში ბლოკ-პოსტების განთავსება, ანგიკრიმინალური ოპერაციის განხორციელება.

საინფორმაციო სააგენტო „ინტერფაქსი“: ბატონო პრეზიდენტო, საქართველოს ევროგალანგიკურ სივრცეში ინტეგრირება ის საკითხია, რომელზე რადიკალური ოპოზიციაც კი ვერ ეეწინააღმდეგებათ. ამის გათვალისწინებით, მომავალი წლის ბიუჯეტში ეიწეს თუ არა პროორიტეტი თავდაცვის სფეროს დაფინანსება?

განხილდება თუ არა ურბანიზაციისა და მშენებლობის მინისტრის პოსტზე ახალი კანდიდატურა?

— თავდაცვის სფეროზე ჩვენ იმდენს ვხარჯავდით, რამდენის დახარჯვაც შეგვეძლო. თუ თავდაცვის სფეროს გამოვუყოფთ იმაზე მეტ სახსრებს, რისი შესაძლებლობაც გვაქვს, ამ შემთხვევაში უნდა შევამციროთ ხელფასები და პენსიები, ანუ უნდა დაკელდს სოციალური სფერის. ეფიქრობ, მომავალი წლის ბიუჯეტში თავდაცვის სფეროსათვის უფრო მეტი თანხა გამოიყოფა, თუმცა საჭიროა გაცილებით მეტი. ალბათ, 2-3 წელიწადი იქნება საჭირო, რომ თავდაცვის სფეროს სათანადო დაფინანსება აღმოვაჩინოთ.

რაც შეეხება ურბანიზაციისა და მშენებლობის სამინისტროს, დაწყებულია აღმასრულებელი ხელისუფლების რეფორმა, რომელიც სამუშაო პირობებში განხილება. ჩვენ დიდხანს ვფიქრობდით ფინანსთა და საგადასახადო შემოსავლების სამინისტროების გაერთიანებაზე, ეს პროცესი განხორციელდა. ამან გაამართალა არა მარგო სგანყვიერად, არამედ საქმითაც. შემოსავლები გაიზარდა, შემცირდა ფალსიფიცირებული პროდუქციის რეალიზება. შემდეგი ეტაპი შესაძლებელია იყოს რამდენიმე სამინისტროს გაერთიანება. ჩვენი წარმოდგენით სავსებით შესაძლებელია ამ სამინისტროს ფუნქცია განაწილდეს სხვა სამინისტროებში. პარლამენტში გამოსვლისას ვთქვი, რომ საქართველოსათვის საესებით საკმარისია 12 ან მაქსიმუმ 14 სამინისტრო. საქართველომი ახლა გაცილებით მეტია, პაგარა ქვეყანა ამდენი სამინისტროსა და მოხელის შენახვისათვის სახსრებს ვერ გამონახავს. ამიგომ არ არის გამორიცხული, რომ ეს ფუნქცია სხვა სამინისტროში განაწილდეს.

„მოსკოვსკი ბაზეთი“: ბატონო პრეზიდენტო, ნაგოს გენერალურმა მდივანმა ჯორჯ რობერტსონმა ნაგოში საქართველოს სპპარლამენტო დელეგაციის ვიზიტის დროს განაცხადა, რომ ჩვენი ქვეყნის ხელისუფლების ოფიციალური პოზიციაა ნაგოში გაწევრიანდასთან დაკავშირებით ჯერ არ დადასტურებულა. ბპორეს თუ არა საქართველოს ხელისუფლება ამის თაობაზე გაკკეთოს ოფიციალური განცხადები პრაღის სამიტის ფარგლებში?

თქვენ ბრძანეთ, რომ ასლან აბაშიძესთან შეხვედრისას გაირკვევა საკითხები დოკუმენტთან და ბიუჯეტის პრობლემასთან დაკავშირებით. ეკონდათ თუ არა ამის შესახებ მასთან საუბარი, დაგეგმილია თუ არა, რომ ეს შეხვედრა გაიმართოს თბილისში და არა ბათუმში?

— არაერთხელ მქონდა შეხვედრა ჯორჯ რობერტსონთან, რამდენიმე თვის წინათ ვიყავი ბრიუსელში, სადაც შეეხვედ ნაგოსა და ევროკავშირის ხელმძღვანელებს. არც რობერტსონს, არც მის კოლეგებს ეჭვი არ ეპარებათ, რომ საქართველოს აქვს ნაგოში გაწევრების სურვილი. მე ვთქვი, რომ 2005 წლისათვის ნაგოში დავაკაკუნებთ-თქო, დაკაკუნებას შეიძლება გასნაცადის გაკეთებაც დაარქვა. თქვენ სიმართლესთან ახლოს ხართ.

მე შევთავაზე ასლან აბაშიძეს, ჩამოსულიყო თბილისში და ვუთხარი, რომ არანაირი საფრთხე მის სიცოცხლეს არ ემუქრება, რომ თავად დავხვდები აეროპორგში და მანქანით ერთად ჩამოვალთ. ჯერჯერობით, როგორც ჩანს, იგი ამისათვის მზად არ არის. არც მე ვიჩქარე. საერთოდ, კაცის აჩქარებას სიკეთე არ მოაქეს.

ანსამბლის რანდი: მიუხედავად რუსეთის პრეზიდენტის სიტყვებისა, რომ ამ საკითხს არ დაბლოკავდა გაეროს უშიშროების საბჭოს სხდომაზე, რუსეთმა კვლავ დაბლოკა ეერეთ წოდებული ბოდენის დოკუმენტი და, საერთოდ, უარი განაცხადა აფხაზეთის თემატიკის განხილვაზე. რა რეაქცია ექნება ამ შემთხვევაში საქართველოს პრეზიდენტს?

— რუსეთის პრეზიდენტთან საუბარი იყო ამ დოკუმენტის დაბლოკვის პრობლემის თაობაზე, მაშინ როცა საკითხი ისილეობდა უშიშროების საბჭოში. მართლაც წლინახევრის განმავლობაში რუსეთი ამ დოკუმენტის წინააღმდეგ გამოდიოდა, ვეტოც კი დაადო. როცა ვლადიმერ პუტინს ამ დოკუმენტის მინაარსი გავიანი, მან აღნიშნა, რომ გაკეთრვეულია, რაგომ უნდა იყოს რუსეთი ამ დოკუმენტის მიღების წინააღმდეგი. ამის შემდეგ ერთ კვირაში გამართულ უმიშროების საბჭოზე რუსეთმა ხმა მისცა ამ დოკუმენტს. ახლა არის პრობლემა — აფხაზები, შეიძლება რუსეთის გარკვეული მონაწილეობითაც, აცსადენენ, რომ ამ დოკუმენტის საფუძველზე ისინი მოლაპარაკების პროცესს არ დაიწყებენ. ეფიქრობ, ცოტა უნდა მოვიცადოთ და გაეროს უშიშროების საბჭომ უნდა თქვას თავისი სიტყვა. რას ნიშნავს ეს შემთხვევა, როცა არსებობს უშიშროების საბჭოს გადაწყვეტილება მოლაპარაკების დაწყების შესახებ და ეს არ სრულდება? ამ შემთხვევამი გაეროს უშიშროების საბჭოს წესდებით მინიჭებული უფლებები უნდა ამოქმედდეს, თუ როგორ ამოქმედდება, ეს უახლოეს დროში გახდება ნათელი.

ოპოზიციის საინფორმაციო საგაზეთო: თურქეთში გამართულ პარლამენტის არჩევნებში გამბარჯვა სამართლიანობისა და განვითარების პარტიამ. როგორ შეაფასებთ ამ არჩევნების შედეგებს საქართველოსა და თურქეთის ურთიერთობის შემდგომი განვითარების თვალსაზრისით?

— მაქვს დეტალური ინფორმაცია თურქეთში საქართველოს ელჩისაგან, ვიცი, რომ არჩევნები გიმართა მშვიდ და ნორმალურ ვითარებაში. 10-პროცენტიანი ბარიერი გადალახა მხოლოდ ორმა პარტიამ. ერთი უკვე დაასახელეთ, მეორეა სახალხო-დემოკრატიული. რაც შეეხება პოლიტიკას, სამინაო და საგარეო პოლიტიკის ორიენტირები, რომლებიც ჩამოაყალიბეს ამ პარტიათა ლიდერებმა წინასაარჩევნო პერიოდში, და საერთოდაც, თურქეთის ორიენტირი კითხვის ნიშნის ქვეშ არ დგება. ჩვენ თურქეთთან გვაკავშირებს კეთილმეზობლური ურთიერთობა, მრავალმხრივი კავშირი.

ბაზეთი „რეზონანსი“: ბატონო პრეზიდენტო, აზერბაიჯანის „ბრიგიტ პეტროლეუმს“ ხელმძღვანელმა განაცხადა, რომ შაპალენიის გაბსაღლის მშენებლობა გამაფუჭულისათვის გადადიდო. თქვენი აზრით, აზერიკასა და ერაყს შორის დაძაბული ურთიერთობა, თურქეთის კრიზისი ხომ არ შოანსდეს გაფლენას ამ პროექტის განხორციელებაზე?

— არ ვიცნობ ამ განცხადებას, მაგრამ ვიცი, რომ გიმართა „ბაქო-თბილისი-ჯეიჰანის ძირითადი ნავთობსადენის“ კონსორციუმის დირექტორთა საბჭოს სხდომა და მოლაპარაკების რამდენიმე ეტაპზე. პირველი ეტაპი არის საქართველოში მილებისა და სხვა ტექნიკური მოწყობილობის შემოტანა გიგანტური ნავთობსადენის მშენებლობისათვის. ეს პროცესი ნოემბრის დამლევისათვის დაიწყება. რაც შეეხება მშენებლობის დაწყებას, თუ ეს პროცესი რამდენიმე თვით გადადიდო, არაფერია გრაგიკული. მაგრამ ის, რომ პროექტი განხორციელდება, ამაში ეჭვის შეგანა შეუძლებელია, უკვე ძალიან დიდი თანხაა დახარჯული.

ბაზეთი „24 საათი“: ჩვენი გაბეთათვის მიეცემულ ინტერვიუში საქართველოს ნავთობის საერთაშორისო კორპორაციის თავმჯდომარემ გიორგი ჭანკურიამ განაცხადა, რომ მომდინარეობს შუშაობა ნოვოროსიისკი-სუფსას ნავთობსადენზე. მან აღნიშნა, რომ თუ ეს პროექტი განხორციელდა, უდავოდ მოხდება გარდგეგეხა საქართველო-რუსეთის ურთიერთობაში, ასევე ეს პოზიციურ გაფლენას მოახდენს ქართულ-აფხაზური კონფლიქტის გადაჭრაზე. თქვენი აზრით, რამდენად პერსპექტიულია ეს პროექტი?

თქვენი კომენტარი გასუფ კეირას გადაცემა „60 წუთში“ „საქართველოს რკინიგზის“ გენერალური დირექტორის აკაკი ჩხაიძის წინააღმდეგ მოყვანილ ფაქტებზე. მისი მისამართით არსებობს პრეგენზიები ამერიკის აღმინისტრაციისაც. კერძოდ, კონდოლიზა რაისის მოადგილემ შეთიუ ბარიმამ განაცხადა საქართველოს ოფიციალურ პირებთან შეხვედრისას, რომ ამერიკა არ გამოიყენებს საქართველოს საგრანსპორტო დერეფანს, თუ რკინიგზა სახელმწიფო ბიუჯეტში არ დაიწყებს გადასახადის შეგანას...

— ჯერჯერობით ეს არის მხოლოდ იდეის დონეზე, და სავსებით შესაძლებელია ნოვოროსიისკიდან აფხაზეთის გავლით სუფსამდე, ან უფრო მომორეკითაც, შეიქმნას ახალი ტერმინალი და ნავთობის ნაწილის ტრანსპორტირება ამ ტერმინალის გამოყენებით მოხდეს. რამდენად არის მისაღები ეს იდეა რუსეთისათვის, ამის სერიოზული განხილვა ჯერ არ გამართულა. აზრთა გაცვლა-გამოცვლა ყოფილა, მაგრამ ეს არ არის სადღეისო ამოცანა. ჩემი დამოკიდებულება დადებითია, ამგვარი პროექტის განხორციელება სასარგებლო იქნება როგორც აფხაზეთის კონფლიქტის გადაჭრის თვალსაზრისით, ისე საქართველო-რუსეთის ურთიერთობაში ეკონომიკური თანამშრომლობის გასაღრმავებლად.

„საქართველოს რკინიგზა“ ერთ-ერთი გამორჩეული ორგანიზაცია, რომელმაც რამდენიმე წელიწადში მიაღწია თითქმის წარმოოებულ მეოდეგებს. მხედველობაში მაქვს გადაზიდვების, გვართების რაოდენობა, შენაგანი ბიუჯეტი. თუ საქართველოში ნორმალურად ვინმე იხდის გადასახადს, ამ მხრივ ერთ-ერთია „საქართველოს რკინიგზა“. ხანდახან რკინიგზის ბიუჯეტი წინასწარაც შეაქეს თანხა. ის, რომ „საქართველოს რკინიგზამ“ ამერიკაში პრეგენზიები წაუყენონ, ბიუჯეტი თუ არ შეგანა თანხას, შენი საქმე დაღუპულიაო, ტყუილია. ასეთი რამ „60 წუთში“ არ თქმულა. აკაკი ჩხაიძეს შეხვდნენ ადამიანები, არა მარგო კონგრესმენი, არამედ თეთრ სახლშიც, იგი ამერიკელ კოლეგებს ესაუბრა ფაქტებით და იფერებით — თუ რა იყო საქართველოს რკინიგზა რამდენიმე წლის წინათ და რა არის დღეს.

რაც შეეხება ბრალდებებს, რომელსაც აკაკი ჩხაიძეს უყენებენ, მან ჩემთან საუბარში განაცხადა, რომ პროკურატურამი შეიგანა საქმე და უნიეის იმათ, ვინც ბრალს სდებს. ღმერთმა ქნას, მართალი იყოს, თუ არ არის მართალი, ჩხაიძე პასუხს აგებს.

საძინურიი.

ვოვლენა

«საშშიბლო, რიგორც უფალი ერთია ქვეყანაზედა»...

(პირველი გვერდიდან)

ცერემონიალს ესწრებოდნენ თსუ საბჭოს წევრები, სტუდენტები და პროფესორ-მასწავლებლები, საპატრიარქოს სინოდის წარმომადგენლები — მამამთავრები, რომლებიც პატრიარქს ახლდნენ; თბილისის სახელმწიფო უმაღლესი სასწავლებლების რექტორები, ახალგაზრდობა...

ამ დღეს თბილისის სახელმწიფო უნივერსიტეტის ბიოგრაფიაში კიდევ ერთი საინტერესო ფურცელი ჩაიწერა...

დარბაზს ქართული საგალობლები ეფინებოდა, რომლის ფონზე ცერემონიალს უძღვებოდა უნივერსიტეტის რექტორი რონინ მეგრეველი. მან დამსწრეთ გააცნო უწმინდესისა და უნეგარესის ილია მეორის ბიოგრაფია, ღირსეულად განვლილი გზა და მოღვაწეობა, თბილისის სახელმწიფო უნივერსიტეტისადმი მისი თანადგომის ისტორია; აღსაყდრების პირველი ღღიდანვე მისი განსაკუთრებული გულისხმიერება თბილისის სახელმწიფო უნივერსიტეტისადმი, ეკლესიის საქმითანი კავშირები ეოდნის ამ გაძრისადმი, რომლის შესახებ გაგეთ „თბილისის უნივერსიტეტში“ 1992 წლიდან ღღემდე სტუდენტ-ახალგაზრდობის ყოველთვის ეცნობებოდა. სწორედ საქართველოს სამოციქულო მართლმადიდებელი ეკლესიის აღორძინებისა და განმტკიცების, საღმრთისმეტყველო საკითხების კვლევაში მეგანილი მნიშვნელოვანი წვლილის, საქართველოს დამოუკიდებელი სახელმწიფოს აღმშენებლობისა და სახელმწიფოსა და ეკლესიის შორის სრულიად ახალი ურთიერთობების ჩამოყალიბებაში გაწეული უდიდესი ღვაწლისათვის, თბილისის სახელმწიფო უნივერსიტეტის მიმართ მუდმივი მმრუნველობისა და თანადგომისათვის ივანე ჯავახიშვილის სახელობის თბილისის სახელმწიფო უნივერსიტეტის სამეცნიერო საბჭოს 2002 წლის 7 ოქტომბრის გადაწყვეტილებით ღმრთისმეტყველების დოქტორს, სრულიად საქართველოს კათალიკოს-პატრიარქს, მცხეთა-თბილისის მთავარეპისკოპოსს, უწმინდესსა და უნეგარესს ილია მეორეს მიენიჭა ივანე ჯავახიშვილის სახელობის თბილისის სახელმწიფო უნივერსიტეტის საპატიო დოქტორის წოდება, რომლის დამადასტურებელი ეგრაგი მას აღსაყდრების 25 წლისთავისა და დაბადების 70 წლისთავთან დაკავშირებთან აქ გადაეცა. ამ მოვლენას მიეძღვნა გაგეთ „თბილისის უნივერსიტეტის“ სპეციალური ნომერიც.

ცერემონიალზე ილია მეორეს საპატიო დოქტორობა მიულოცეს აკადემიკოსმა ლევან ყიფიანმელმა, პროფესორებმა დალი ფარჯანაძემ, რევაზ სარაჯმ, ფოკის დედათა და მამათა მონასტერში მეუფე ნიკოლოზთან ერთად აღდგენითი სამუშაოების მონაწილე უნივერსიტეტის 100 სტუდენტის ხელმძღვანელმა გუგრამ ნიკოლაიშვილმა, სტუდენტმა ეკა ტოტონიძემ, საქართველოს პარლამენტის თავმჯდომარემ ნინო ბურჯანაძემ. შემდეგ კი ილია მეორემ თავის გამოსვლაში განსაკუთრებით გაუსვა ხაზი იმ მაცოცხლებელ ფესვებს, რომელიც ქართველთა ცხოვრებას — თაობიდან თაობას მიაჯაგბოდა. განსაკუთრებული ყურადღება დაუთმო თბილისის სახელმწიფო უნივერსიტეტსა და საპატრიარქოს ურთიერთობას, რომელიც ხელს უწყობს უნივერსიტეტის ახალგაზრდობის რწმენის სარწმუნოებისადმი. მან დამსწრეთ ისიც აუწყა, რომ მალე უნივერსიტეტთან ერთად ღრმა აზროვნების ცენტრიც დაფუძნდება.

იქვე გაიმართა უნივერსიტეტის თვითშემოქმედებითი კოლეგიტეების კონცერტი, ხოლო თსუ კულტურისა და ხელოვნების ცენტრში ამერიკელი მართლმადიდებელი ბერის მამა თევდორეს

საქართველოს რესპუბლიკა
№ 269. სამშაბათი. 5 ნოემბერი, 2002 წელი.

უახლესი ისტორია

1990 წლის მაისის დამლევს გორბაჩოვი ვამინგგონს ჩაფრინდა. მას თან ახლდა შევარდნაძე. ედუარდ ამბროსის ძე ბიეკერთან ერთად განმარგოდა და უთხრა, ჩვენთვის ახლა საკავშრო შეთანხმება მისწრება იქნებაო:

— ამას ჩვენთვის უაღრესად დიდი მნიშვნელობა აქვს, თორემ რა უნდა ეუთხრათ ჩვენს ხალხს, როდესაც დავბრუნდებით?

ბეიკერმა ცივად შესთავაზა:

— უბრალოდ, ეგაყვით, ლიგეის ამბების გამო შეერთებულმა მგაგებმა ამ შეთანხმებაზე ხელი არ მოგვიწერაო.

ლიგეა დამოუკიდებლობას მოითხოვდა. მოსკოვის პასუხი გახდა ეკონომიკური ბლოკადა და ცდები, ვილნიუსში რაღაც სახელმწიფო გადაგრიალებისმაგვარი მოეწყოთ.

შევარდნაძე ლამის მუდარის კილოზე გადავიდა.

— მე იშვიათად გელაპარაკებით ასე, მაგრამ ახლა, უაღრესად საჭიროა, რომ ეს გავაკეთოთ.

თუ შევარდნაძეს ბრალად სდებდნენ, ამერიკელთა დუდუკმე ცეკვავსო, ბეიკერმე ამბობდნენ, წელზე ფეხს იდგამს, რათა მომეთაური. 1990 წლის 2 აგვისტოს ერაყის ჯარები შევიდნენ ქუვეითის ტერიგორიაზე, რომელიც ერაყის მეცხრამეგე პროვინციად გამოაცხადეს. ქუვეითის ფული და ქუვეითის ნავთობი სადამს დარჩა. ერაყელებმა პირწმინდად გაძარცვეს ქვეყანა.

სადამს დიდი ხანია, ეწადა ამის გაკეთება. ერაყში არ ცნობენ ქუვეითის დამოუკიდებლობას, იგი ერაყის ნაწილად მიაჩნიათ, და ცდილობდნენ მის შემოერთებას ჯერ კიდევ 1961 წელს, როდესაც ქუვეითმა ის-ის იყო, მოიპოვა დამოუკიდებლობა. სიტყვამ მოიგანადა, საბჭოთა კავშირი 1960-იანი წლების დამდეგს, როგორც ერაყის ერთგული მოკავშირე, ასევე არ სცნობდა ქუვეითს, და არ ანებებდა მას, შესულიყო გაეროში.

პრაქტიკულად მთელმა მსოფლიომ პროტესტი განაცხადა ერაყის აგრესიის წინააღმდეგ. მაგრამ სადამი დარწმუნებული იყო, რომ შეერთებული მგაგები და სსრ კავშირი ბარიკადის გაღმა-გამოღმა აღმოჩნდებიან.

ბეიკერმა შეწყვიტა თავისი ვიზიგი მონღოლეთში და მოსკოვს ჩაფრინდა. იგი შევარდნაძეს შეხვდა ვნუკოვო-2 სამთავრობო აეროპორგში. იქამდე კი, საბჭოეთა მინისგრს შესთავაზა, გაეკეთებინათ ერთობლივი განცხადება. საგარეო საქმეთა სამინისგროში ძალზე ეჭვობდნენ: საბჭოეთს დიდი ხანია, აკავშირებს ერაყთან განსაკუთრებული ურთიერთობა, მოქმედებს მეგობრობისა და თანამშრომლობის ხელშეკრულება, გარდა ამისა, ერაყში იმყოფება რვა ათასი საბჭოთა სპეციალისგი, და მათ სიცოცხლეს შეიძლება, საფრთხე შეექმნასო. და მაინც, შევარდნაძემ დაასკვნა, რომ ახლა მთავარია, წინ აღუდგე აგრესიას. დაურეკა გორბაჩოვს, რომელიც ფოროსში ისვენებდა. პრეზიდენგს საწინააღმდეგო არაფერი აქონდა, და შევარდნაძეს დაბავალა, შეეთანხმებინა დოკუმენგი მოსკოვში დარჩენილ ხელმძღვანელებთან — პრემიერ-მინისგრთან ვალენგინ პავლოვთან, თავდაცვის მინისგრთან დიმიგრი იაზოვთან და უმკომის თავმჯდომარესთან ვლადიმერ კრიუჩკოვთან.

საბჭოთა ხელმძღვანელები წინააღმდეგი იყვნენ, ისევე როგორც არაბისგანი თვით საგარეო საქმეთა სამინისგროში: როგორ შეიძლება, ამერიკელებთან ერთად გაეღიაშქრო საბჭოთა კავშირის ძველი მეგობრის წინააღმდეგ, რომელიც მოსკოვმა შეაიარაღა კიდეც და რომელსაც ყოველთვის მხარშიც ედგა სწორედ ანგიამერიკული პოზიციისათვის?

შევარდნაძემ მთელი პასუხისმგებლობა თავად იკისრა. მან ბეიკერთან ერთად დაგმო სადამ ჰუსეინი, და ასევე ერთად მოუწოდეს მსოფლიო გაერთიანებას, გამოეცხადებინა ემბარგო ერაყისათვის იარაღის მიწოდებაზე. სადამი ამას არ მოელოდა. პირველად მოხდა, რომ შეერთებული მგაგები და საბჭოთა კავშირი ერთად მოქმედებდნენ ასეთ პრინციპულ საკითხში. იდეოლოგიურმა მოსაზრებებმა დაკარგა მნიშვნელობა, ახლა მთავარი იყო სურვილი, აელგმათ აგრესორი და დაენახვებინათ ყველა სხვა პოგენციური აგრესორისათვის, რომ ასეთი რამ არავის მერჩება. სადამ ჰუსეინს ფანგასგიკური იაღლიში მოუვიდა. მან შეარჩია ყველაზე უარესი მომენგი ქუვეითის ოკუპაციისათვის. ოღნავ უფრო გვიან, ან ოღნავ უფრო ადრე, ყველაფერი სხვაგვარად იქნებოდა.

გორბაჩოვმა მხარი დაუჭირა შევარდნაძეს:

— სხვაგვარი რეაქცია ჩვენთვის მიუღებელი იქნებოდა, ვინაიდან აგრესიის აქგი ჩადენილია ჩვენი იარაღის შეშველობით, რომლის სწორედ ასე გამოვიდა. შევარდნაძის გეგი — ეს იყო სგრაგეგიული თანამშრომლობა ამერიკელებთან ერთადერთი მიზნით: არ მიეცათ აგრესორისათვის შესაძლებლობა, მოეშკა გამარჯვების ნაყოფი. პრიმაკოვის გეგი — ეს იყო მყდელობა, გამოეყენებინა ერაყის ხელმძღვანელებთან პირადი ურთიერთობა და ეპოვა გამოსავალი მდგომარეობიდან იმ მომენგამდე, სანამ ძალას გამოიყენებდნენ.

მოსკოვში მართლაც არ იცოდნენ, რა ექნათ. სადამი, რა თქმა უნდა, აგრესორია, მაგრამ ის ხომ მოკავშირე და პარგნორია. შეერთებულ მგაგებს სურს, დასაჯოს აგრესორი, მაგრამ როგორ უნდა გიხაროდეს ამერიკული იარაღის გამარჯვება? მეორე მხრივ, ვისი რა ბრალია, თუ სადამ ჰუსეინს არ ესმის სხვა ენა, ძალის ენის გარდა? როდესაც აგრესიის აქგი ჩადენილა, მან თვითონ გამოიყვანა საკუთარი თავი საერთაშორისო სამართლის დაცვის კალთიდან. საბჭოთა ხელმძღვანელებსაც მიუძღვით თავიანთი წილი ბრალი იმაში, რაც მოხდა. ხომ ნახეს, რომ ბაღდადში არსებობს დანაშაულებრივი რეჟიმი, რომელთანაც არ შეიძლება, დაიჭირო საქმე. სადამი ხოცავდა კომუნისგებსა და, საერთოდ, ოპოზიციონერებს, მომწამელელი გამეთიდ ჭეჭავდა ქურთთა სოფლებს, ეწეოდა მეზობელ ირანთან რვაწლიან ომს. მაგრამ მოსკოვში ეგონათ, რომ რაღაც უზენაესი სახელმწიფო ინგერესების გამო, ვალდებული იყვნენ, დაეხუჭათ თვალი ყოველივე ამაზე, მხარი დაეჭირათ სადამისათვის და მოემარაგებინათ იგი იარაღით...

5 ოქგომბერს სადამმა ბაღდადში მიიღო პრიმაკოვი. იგი ამბობდა, ქუვეითი ერაყის ისგორიული ნაწილია, და ამიგომ იქიდან ჯარებს არასდროს გამოვიყვანო. სადამი დათანხმდა, სამშობლოში გაეშვა მხოლოდ ის საბჭოთა სპეციალისგები, რომლებსაც წლის განმავლობაში გაუდიოდათ კონგრაქგის ვადა (ეს იყო ერაყში მომუშავე ყველა საბჭოთა მოქალაქის დაახლოებით მესამედი), დანარჩენები უნდა დარჩენილიყვნენ. ამის შედეგად საბჭოთა სპეციალისგები ხდებოდნენ მძევლები, რომლებსაც ცოცხალ ფარად გამოიყენებდა სადამ ჰუსეინი.

თარგმნა
აარჩილ მანჯგაბაძემ.

(გაგრძელება იხილეთ).

ახალი ნომერი

ხელთ მიპყრია ჟურნალ „ომეგას“ ახალი, ნოემბრის ნომერი (№37) და ვფიქრობ, რომ მეოთხე წელიწადში გადადგგარი ეს მშვენიერი გამოცემა ისევ სახარულსა და სიამოვნებას მიანიჭებს მკითხველთა ფართო წრეს. აშას მაფიქრებინებს (როგორც ყოველთვის) ის პუბლიკაციები, რომელთაც ადგილი დებეიმო ახალ ნომერში.

ეს უწინარესად, რედაქგორის გვერდია — როსგომ ჩხეიძის მეგყველი ჩანახაგი „თიმოქოს რომანიდან ფურცელები ამოეხიოთ“. მართლაც, „წუთისოფლის გაუგანლობა და წარმავლობაც“ კი ვერ წაშლის გონებასა და სულში საუკუნოდ ჩაბეჭდილ მოგონებებს. იგივეს მეგყველებს ჯიმშალ ჯაყელის განმარგება „გაქვავებული წამისა“, რომლითაც იგი რამდენიმე ლამაზ მგრიხს სძენს ოთარ ჩხეიძის პორგრეგს.

რუბრიკით „პოლიგიკა“ გამოქვეყნებულია კახა კიკიგაძის წერილი, რომლითაც ავგორი „ომეგას“ მკითხველს უზიარებს საკუთარ შეხედულებებს იმის თაობაზე, თუ „რისთვის სჭირდება საქართველოს შეიარაღებული ძალები“. ეს პუბლიკაცია არაერთ საინგერესო ინფორმაციას მოიცავს.

უთუოდ გაიგაცებს მკითხველს პიერ მარკარბიეს სგატია „ყველა წერილმი მხოლოდ სიყვარულზე“ (ფრანგულიდან თარგმნა ირინა ხუხაიმ), რომელშიც აღწერილია ვიქტორ ჰიუგოსა და კულიეგ დრუეს სიყვარულის ისგორია. „ისინი ერთმანეთს სწერდნენ, რათა ეთქვათ, რომ ერთურთი უყვარდათ და ამის გამეორებაში დაბეჭდნენ. ნახეგარი საუკუნის განმავლობაში სიტყვები არ შეუცვლიათ. ამ სიტყვებში არსებული ვნება არასდროს ჰგავს პირველი დღის განცვიფრებითა და გაბრუებით გამოწვეულს, უძრავს, გაქვავებულს... რთული გამოსაცნობი არ არის, რომ ამ პუბლიკაციის რუბრიკა „ელვარე და ლომფერი“, — „ომეგას“ მუდმივი რომანგიკული რუბრიკაა.

ბუნების ძეგლებით მდიდარი აღმოსავლეთ საქართველოს მთიანეთი ისგორიისა და კულგურის ძეგლების სიმრავლეთაც იქცევს ყურადღებას, რამდენიმე მათგანს აღწერს „ომეგას“ ხშირი ავგორი ბაბუა ალუდარი ნარკვევით „...მუცოს — თორღვის კარზეგ“.

„ომეგას“ მეოცე საუკუნის საუკეთესო ქართველი ჰუმანიგარები გამოურჩევია: ივანე ჯავახიშვილი, კორნელი კეკელიძე, დიმიგრი უმნაძე, აკაკი მანიძე, პავლე ინგოროყვა, — ასე გამოიყურება ხუთი ქართველი მკვლევარის „ომეგასეული“ თანავარსკვლავეგი.

ფრიად საინგერესოა ნაპოლეონის საერთაშორისო სამოგაღდგომის პრეზიდენგის, პროფესორ ბენ ვიიდერის წერილი გამოგბავნილი საქართველოს ბაირონის სამოგაღდგომის ხელმძღვანელის ინესა მერაბიშვილისთვის და თანადროული ერთ-ერთ ამერიკულ ნიგბარები ბენ ვიიდერისა: „ეს ბაბუა ალუდარ ... ეროვნული საზღვრები, მაგრამ მაინც საკმაოდ ძლიერი იყო იმისათვის, რომ გადამწყვეტი წინააღმდეგობა გაეწია, ჯერ კიდევ ბაგრაგ IV (1027-1072) დროს, თურქთა რაზმებს პირველი გრიგალისებური თავდასხმებისათვის

მკითხველის ერთგული მეგობარი

ნიგბარები ... ეროვნული საზღვრები ... ეროვნული ... ეროვნული ... ეროვნული

უმაღლესი სკოლა

საქართველოს ტექნიკური უნივერსიტეტი 2003-2004 სასწავლო წლისათვის მიღებას განახორციელებს შემდეგი ფაკულტეტების საბიუჯეტო და არასაბიუჯეტო სექტორებზე:

ა. საბიუჯეტო სექტორზე:

დღის სწავლება

სამშენებლო ფაკულტეტი

(მ. კოსტავას ქ. № 68, I კორპუსი, V სართული, ოთახი 522)

სამოქალაქო და სამრეწველო მშენებლობა (ქართული, რუსული და ფრანგული სექტორები); საქალაქო მშენებლობა და მეურნეობა; სამშენებლო ნაკეთობებისა და კონსტრუქციების წარმოება და მენეჯმენტი; მშენებლობის კომპიუტერული დაპროექტების სისტემები; მშენებლობის კონსტრუქციების დაზიანების ტექნიკური დიაგნოსტიკა და ექსპერტიზა„ ინჟინერინგი მშენებლობაში (ტექნიკური ზედამხედველობის ლიცენზირების და სერტიფიცირების ინჟინერი მშენებლობაში) – (ქართული სექტორები). მისაღებ გამოცდებს აბარებენ შემდეგ საგნებში: მათემატიკა (წერა); ფიზიკა (ზეპირი); მშობლიური ენა და ლიტერატურა (წერა, ზეპირი გასაუბრებით).

მშენებლობის მენეჯმენტი (ქართული სექტორი): მათემატიკა (წერა); უცხო ენა (ზეპირი); მშობლიური ენა და ლიტერატურა (წერა, ზეპირი გასაუბრებით).

ენერგეტიკის ფაკულტეტი

(მ. კოსტავას ქ. № 77, VIII კორპუსი, IV სართული, ოთახი 409).

ელექტროენერგეტიკა (ელექტრული სადგურები; ელექტროენერგეტიკული სისტემები და ქსელები; ქალაქებისა და სამრეწველო საწარმოების ელექტრომომარაგება და ელექტრომოწყობილობა; ელექტრომექანიკა; ელექტრონიკა და ელექტრონული ტექნოლოგიები (ქართული, რუსული და ინგლისური სექტორები) – მათემატიკა (წერა); ფიზიკა (ზეპირი); მშობლიური ენა და ლიტერატურა (წერა, ზეპირი გასაუბრებით).

თბოენერგეტიკა (თბოელექტროსადგურები; სამრეწველო თბოენერგეტიკა; საკომპრესორო და ვაკუუმური ტექნიკა ფიზიკური დანადგარებისათვის (ქართული სექტორები) – მათემატიკა (წერა); ფიზიკა (ზეპირი); მშობლიური ენა და ლიტერატურა (წერა, ზეპირი გასაუბრებით).

სათბობ-ენერგეტიკის დარგების მენეჯმენტი (ელექტროენერგეტიკის დარგის მენეჯმენტი; თბოენერგეტიკის დარგის მენეჯმენტი (ქართული სექტორი): მათემატიკა (წერა); უცხო ენა (ზეპირი); მშობლიური ენა და ლიტერატურა (წერა, ზეპირი გასაუბრებით).

სამთო-გეოლოგიური ფაკულტეტი

(მ. კოსტავას ქ. № 77, III კორპუსი, I სართული, ოთახი 122).

გეოლოგიური აგებვა, ძებნა და ძიება; ჰიდროგეოლოგია და საინჟინრო გეოლოგია; სასარგებლო წიაღისეულ საბადოთა ძებნა-ძიებითი სამუშაოების ტექნიკა და ტექნოლოგია; სამარკშეიდერო საქმე; სასარგებლო წიაღისეულის საბადოთა მიწისქვეშა დამუშავება; სასარგებლო წიაღისეულთა გამდიდრება; მიწისქვეშა ნაგებობათა მშენებლობა; სამთო საწარმოთა მშენებლობა; ნავთობგაზსაძენებისა და ნავთობგაზსაცავების დაპროექტება და მშენებლობა; ღია სამთო სამუშაოები; ნავთობისა და გაზის საბადოების დამუშავება, ნავთობგაზსაძენების და ნავთობგაზსაცავების ექსპლუატაცია; სამთო მანქანები და მოწყობილობები; სამთოელექტრომექანიკა; სამთო მრეწველობის კომპლექსური ავტომატიზაცია; გამოყენებითი გეოდეზია; ქალაქის კადასტრი – (ქართული სექტორები): მათემატიკა (ზეპირი); ფიზიკა (ზეპირი); მშობლიური ენა და ლიტერატურა (წერა, ზეპირი გასაუბრებით).

სამთო საქმისა და გეოლოგიის მენეჯმენტი (ქართული სექტორი): მათემატიკა (ზეპირი); უცხო ენა (ზეპირი); მშობლიური ენა და ლიტერატურა (წერა, ზეპირი გასაუბრებით).

ძვირფასი ქვებისა და კეთილშობილი ლითონების ექსპერტიზა; ნავთობისა და გაზის გეოლოგია – (ქართული სექტორები): მათემატიკა (ზეპირი); ფიზიკა (ზეპირი), ან ქიმია (ზეპირი) აბიტურიენტის არჩევით; მშობლიური ენა და ლიტერატურა (წერა, ზეპირი გასაუბრებით).

ქიმიური და ბიოლოგიური ტექნოლოგიის ფაკულტეტი

(მ. კოსტავას ქ. № 68, II კორპუსი, II სართული, ოთახი 202)

არაორგანულ ნივთიერებათა და საყოფაცხოვრებო პროდუქტების ქიმიური ტექნოლოგია; ელექტროქიმიური ინჟინერინგი; სამედიცინო და სპეციფიშნულების მასალების ტექნოლოგია; ფარმაცევტული პრეპარატების წარმოება და ექსპერტიზა; გარემოს დაცვა და ბუნებრივი რესურსების რაციონალური გამოყენება; ორგანულ ნივთიერებათა და ნავთობქიმიური პროდუქტების ქიმიური ტექნოლოგია; ბიოსამედიცინო პოლიმერების ქიმია და ტექნოლოგია; ქიმიური და კვების პროდუქტების ექსპერტიზა; ძნელდნობადი, არალითონური და სილიკატური მასალების ქიმიური ტექნოლოგია; თანამედროვე ენერგეტიკის მასალების ქიმიური ტექნოლოგია; სამკურნალო საშუალებათა ტექნოლოგია (მინერალური წყლები და სამკურნალო მცენარეები) – (ქართული სექტორები): ქიმია (ზეპირი); მათემატიკა (ზეპირი); მშობლიური ენა და ლიტერატურა (წერა, ზეპირი გასაუბრებით).

ფარმაცია – (ქართული სექტორი): ქიმია (ზეპირი); ბიოლოგია (ზეპირი); მშობლიური ენა და ლიტერატურა (წერა, ზეპირი გასაუბრებით).

ბიოტექნოლოგია; პურის, მაკარონისა და საკონდიტრო ნაწარმის ტექნოლოგია; სამადულრე წარმოების ტექნოლოგია – (ქართული სექტორები); ქიმია (ზეპირი); მათემატიკა (ზეპირი) ან ბიოლოგია (ზეპირი) აბიტურიენტის არჩევით; მშობლიური ენა და ლიტერატურა (წერა, ზეპირი გასაუბრებით).

ქიმიური და კვების მრეწველობის მენეჯმენტი (ქართული სექტორი): ქიმია (ზეპირი); უცხო ენა (ზეპირი); მშობლიური ენა და ლიტერატურა (წერა, ზეპირი გასაუბრებით).

მექანიკა-მანქანათმშენებლობის ფაკულტეტი

(მ. კოსტავას ქ. № 68, I კორპუსი, V სართული, ოთახი 202).

მანქანათმშენებლობის ტექნოლოგია (სპეციალიზაციები: ბუნებრივი ქვების – სამშენებლო, მოსაპირკეთებელი და საიუველირო, დამუშავების ტექნოლოგია; სამედიცინო და პრეციზიული მიკროაპარატების კონსტრუირება და წარმოება; მანქანათსაშენი წარმოების ტექნოლოგიური პროცესების ოპტიმიზაცია და კომპიუტერული დაპროექტება; მანქანათა აღდგენა-შეკეთების ტექნოლოგია და მენეჯმენტი) – (ქართული და რუსული სექტორები); ტექნოლოგიური მანქანები, ტექნიკური და ეკონომიკური ექსპერტიზა მანქანათმშენებლობაში; მცირე ბიზნესის საწარმოთა მოწყობილობები, ორგანიზაცია, ეკონომიკა და მართვა; მანქანათმშენებლობის ავტომატიზაცია; ხის დამუშავების ტექნოლოგია და საგყეოსაინჟინრო საქმე; კვების პროდუქტების გადამუშავების, შენახვის და გრანსპორტირების სამაცივრო ტექნიკა და ტექნოლოგია; კვების მრეწველობის საწარმოთა მოწყობილობები და ტექნოლოგიური პროცესების ავტომატური მართვა; **პოლიბრაუშული მრეწველობის სპეციალობები** (ბეჭდვითი ნაწარმის ტექნოლოგია და კომპიუტერული საგამომცემლო სისტემები; ბეჭდვითი ნაწარმის ტექნოლოგია და კომპიუტერული გრაფიკული სისტემები) – (ქართული სექტორები): მათემატიკა (წერა); ფიზიკა (ზეპირი); მშობლიური ენა და ლიტერატურა (წერა, ზეპირი გასაუბრებით).

მანქანათმშენებლობის მენეჯმენტი – (ქართული სექტორი): მათემატიკა (წერა); უცხო ენა (ზეპირი); მშობლიური ენა და ლიტერატურმა (წერა, ზეპირი გასაუბრებით).

მსუბუქი მრეწველობის სპეციალობები (ტყავის ნაწარმთა მოდელირება, ტექნოლოგია და მენეჯმენტი; სამკერვალო ნაწარმის მოდელირება და ტექნოლოგია; საფეიქრო ნაწარმთა ტექნოლოგია და მენეჯმენტი) – (ქართული სექტორები): მათემატიკა (წერა); ქიმია (ზეპირი); მშობლიური ენა და ლიტერატურა (წერა, ზეპირი გასაუბრებით).

არქიტექტურის ინსტიტუტი

(მ. კოსტავას ქ. № 68, I კორპუსი, IV სართული, ოთახი 402).

არქიტექტურა (საცხოვრებელი, საზოგადოებრივი, სამრეწველო, სასოფლო-სამეურნეო კომპლექსების და შენობების არქიტექტურა, არქიტექტურის თეორია და ისტორია, მცირე არქიტექტურული ფორმები, შენობათა აღდგენა და რეკონსტრუქცია, არქიტექტურული მენეჯმენტი); ურბანისტიკა (ქალაქების, სოფლების და სხვა ტიპის დასახლებული პუნქტების დაპროექტება, რაიონული დაგეგმარება, ლანდშაფტური არქიტექტურა, ქალაქთმშენებლობის ეკოლოგია, საქალაქო ინფრასტრუქტურა და გრანსპორტი, ქალაქების რეკონსტრუქცია, არქიტექტურული დაგეგმარების კომპიუტერული სისტემები); არქიტექტურული დიზაინი (საცხოვრებელი, საზოგადოებრივი და სამრეწველო შენობების ინტერიერები, ავეჯი და აღჭურვილობა, საქალაქო დიზაინი და რეკლამა, ფასადების, ვიტრინების და ღამის განათების მოწყობა, სიმეელეთა ექსპერტიზა და აღდგენა, არქიტექტურულ-დიზაინერული მენეჯმენტი, მარკეტინგი, ტექნიკური ესთეტიკა და მხატვრული კონსტრუირება) – (ქართული და რუსული სექტორები): ხატვა, მათემატიკა (გასაუბრებით); მშობლიური ენა და ლიტერატურა (წერა, ზეპირი გასაუბრებით).

ბამოყენებითი ფიზიკის და ბიზნეს ტექნიკის ფაკულტეტი

(მ. კოსტავას ქ. №77, IV კორპუსი, II სართული, ოთახი 255)

მყარი განის ფიზიკა (სპეციალიზაციები: ნახევარგამტარების და დიელექტრიკების ფიზიკა, ლითონთა ფიზიკა, არაგრადიციული ენერგეტიკის ფიზიკურ-ტექნიკური საფუძვლები); ელექტრონული ტექნიკის მასალებისა და კომპონენტების ფიზიკა და ტექნოლოგია; მიკროელექტრონიკა და ნახევარგამტარული ხელსაწყოები (სპეციალიზაცია: საინფორმაციო და ტელესაკომუნიკაციო სამუალებების ფიზიკა და ტექნოლოგია) – (ქართული სექტორები): ფიზიკა (ზეპირი); მათემატიკა (წერა); მშობლიური ენა და ლიტერატურა (წერა, ზეპირი გასაუბრებით).

სასამართლო ტექნიკური ექსპერტიზა (სპეციალიზაციები: კრიმინალისტიკური ტექნიკური ექსპერტიზა) – (ქართული სექტორი): ფიზიკა (ზეპირი); ქიმია (ზეპირი); მშობლიური ენა და ლიტერატურა (წერა, ზეპირი გასაუბრებით).

ელექტრონული ტექნიკის მენეჯმენტი – (ქართული სექტორი): ფიზიკა (ზეპირი); უცხო ენა (ზეპირი); მშობლიური ენა და ლიტერატურა (წერა, ზეპირი გასაუბრებით).

ინფორმატიკისა და მართვის სისტემების ფაკულტეტი

(მ. კოსტავას ქ. №77, VI კორპუსი, III სართული, ოთახი 322)

სამედიცინო ტექნიკური და კომპიუტერული სისტემები; საინფორმაციო საზომი ტექნიკა და ტექნოლოგიები; პროდუქციის ხარისხის აუდიტი – (ქართული სექტორები); ექსპერტიზა, სერტიფიკაცია და ხარისხის მართვა; ეკონომიკური ინფორმაციის დამუშავებისა და მართვის კომპიუტერული სისტემები – (ქართული და რუსული სექტორები); კომპიუტერული სისტემები და ქსელები; ტექნიკური, ადმინისტრაციულ-ეკონომიკური სისტემების მართვა და კომპიუტერული ავტომატიზაცია – (ქართული, რუსული და ინგლისური სექტორები): მათემატიკა (წერა); ფიზიკა (ზეპირი); მშობლიური ენა და ლიტერატურა (წერა, ზეპირი გასაუბრებით):

ეკონომიკური ინფორმატიკა – (ქართული და ინგლისური სექტორები); ეკონომიკური საინფორმაციო სისტემები ჯანდაცვასა და სადაზღვეო საქმეში (ქართული სექტორი): მათემატიკა (წერა); უცხო ენა (ზეპირი); მშობლიური ენა და ლიტერატურა (წერა, ზეპირი გასაუბრებით):

გამოყენებითი მათემატიკა – (ქართული სექტორი): მათემატიკა (ზეპირი); ფიზიკა (ზეპირი); მშობლიური ენა და ლიტერატურა (წერა, ზეპირი გასაუბრებით).

საერთაშორისო ფრანგულ-ქართული ინსტიტუტი

(მ. კოსტავას ქ. №77, VI კორპუსი, II სართული, ოთახი დ-222)

ინფორმატიკა – (ფრანგული სექტორი). შემსვლელები მისაღებ გამოცდებს ტესტური წესით ჩააბარებენ ფრანგულ ენაში; მათემატიკაში; ქართულ ენასა და ლიტერატურაში.

სატრანსპორტო ფაკულტეტი

(მ. კოსტავას ქ. №68, I კორპუსი, V სართული, ოთახი 547)

ავტომობილები და საავტომობილო მეურნეობა; ავტომობილების ეკოლოგიური უსაფრთხოება (შიგაწვის ძრავები); ავტომობილების მოძრაობის ორგანიზაცია და უსაფრთხოება; ვაგონები და საავაგონო მეურნეობა; საავტომობილო გზები და აეროდრომები; საგზაო-საგრანსპორტო, სამშენებლო მანქანების დაპროექტება, ექსპლუატაცია და ტექნიკური ექსპერტიზა (სპეციალიზაცია: სალიანდაგო მანქანები და მექანიზმები) – (ქართული სექტორები); რკინიგზების მშენებლობა, ლიანდაგი და სალიანდაგო მეურნეობა; ხიდები და საგრანსპორტო გვირაბები; ელექტრული გრანსპორტი; რკინიგზის გრანსპორტის ავტომატიკა, ტელემექანიკა და კავშირგაბმულობა – (ქართული და რუსული სექტორები); გადაზიდვების ორგანიზაცია და მართვა საავტომობილო გრანსპორტზე; გადაზიდვების ორგანიზაცია და მართვა რკინიგზის გრანსპორტზე; გადაზიდვების ორგანიზაცია და მართვა საზღვაო გრანსპორტზე (სპეციალიზაციები: გემების ენერგეტიკული დანადგარების ექსპლუატაცია; გემშენაგება) – (ქართული სექტორები): მათემატიკა (წერა); ფიზიკა (ზეპირი); მშობლიური ენა და ლიტერატურა (წერა, ზეპირი გასაუბრებით).

საერთაშორისო ეკონომიკური სამართლის ფაკულტეტი

(მ. კოსტავას ქ. №77, VI კორპუსი, IX სართული, ოთახი 909)

საერთაშორისო ეკონომიკა; ტურიზმის მენეჯმენტი; საბანკო საქმე; აუდიტი – (ქართული სექტორები): ტესტირება; მათემატიკა (წერა); უცხო ენა (ზეპირი); მშობლიური ენა და ლიტერატურა (წერა, ზეპირი გასაუბრებით).

სახელმწიფო მართვა (სპეციალიზაციები: სახელმწიფო მოხელე – Public Administration; ქალაქის მენეჯერი – City Manager; სახელმწიფო პოლიტიკა – Public Policy (საერთაშორისო ურთიერთობათა პოლიტიკური ეკონომია; სავაჭრო გარიგებათა დიპლომატია) – (ქართული სექტორები); ტესტირება; გასაუბრება უცხო ენაში; საქართველოს ისტორია (ზეპირი); მშობლიური ენა და ლიტერატურა (წერა, ზეპირი გასაუბრებით).

საბანკო საქმეურნეობა; საზოგადოებრივი ურთიერთობები (Public Relations); ხელოვნებათმცოდნეობა (სიძველეთა ტექნიკური ექსპერტიზა); საერთაშორისო და რეგიონული კონფლიქტები; საერთაშორისო ეკონომიკური სამართალი – (ქართული სექტორები); მთარგმნელ-რეფერენტი (სპეციალიზაცია: სამეცნიერო-ტექნიკური თარგმანი) – (ქართული და რუსული სექტორები): ტესტირება; საქართველოს ისტორია (ზეპირი); უცხო ენა (ზეპირი); მშობლიური ენა და ლიტერატურა (ზეპირი).

ტელე-კინო რეჟისურა – (ქართული სექტორი): ტესტირება; გამოცდა სპეციალობაში; მშობლიური ენა და ლიტერატურა (წერა, ზეპირი გასაუბრებით).

რეპორტიორი (ტელე-რადიო კორესპონდენტი; ტელე-რადიო წამყვანი; ტელე-რადიო ჟურნალისტი) – (ქართული სექტორი): ტესტირება; გამოცდა სპეციალობაში; უცხო ენა (ზეპირი); მშობლიური ენა და ლიტერატურა (წერა, ზეპირი გასაუბრებით).

ტექნიკური დარგის ჟურნალისტიკა – (ქართული და რუსული სექტორები): ტესტირება; მშობლიური ენა და ლიტერატურა (წერა, ზეპირი გასაუბრებით); უცხო ენა (ზეპირი).

მეტალურგიული ფაკულტეტი

(მ. კოსტავას ქ. №69, X კორპუსი, IV სართული, ოთახი 405)

შავი ლითონების მეტალურგია; ფერადი ლითონების მეტალურგია; ლითონმცოდნეობა, ლითონების თერმული დამუშავების ტექნოლოგია და მოწყობილობა; კომპოზიციური და ფხვნილოვანი მასალები, დანაფარები, პრეციზიული მეტალურგია; ლითონების წნევით დამუშავების მანქანები და ტექნოლოგია; მასალების მხატვრული დამუშავების ტექნოლოგია; შავი და ფერადი ლითონების მხატვრული და საკონსტრუქციო სხმულის წარმოება – (ქართული სექტორები); სამემდღეებლო წარმოების მეტალურგია და პროცესები – (ქართული და რუსული სექტორები): მათემატიკა (ზეპირი); ფიზიკა (ზეპირი); მშობლიური ენა და ლიტერატურა (წერა, ზეპირი გასაუბრებით).

კავშირგაბმულობის ფაკულტეტი

(მ. კოსტავას ქ. №77, VIII კორპუსი, V სართული, ოთახი 501)

ტელეკომუნიკაციის ტექნიკისა და ტექნოლოგიების ბაკალავრი, რომელიც მოიცავს: ელექტროკავშირგაბმულობის თანამედროვე ქსელების; ფიჭური მობილური კავშირის ქსელებისა და სისტემების; ინფოტელეკომუნიკაციური ქსელების; ტელეკომუნიკაციის რადიოსისტემების; ბოჭკოვან-ოპტიკური ტელეკომუნიკაციის; საერთაშორისო და საქალაქთაშორისო ტელეკომუნიკაციის; ციფრული ტელეხედვის; რადიოტელევიზიის გავრცელებისა და ანტენების; რადიოტექნიკის; რადიოკავშირგაბმულობის, რადიომაუწყებლობისა და ტელეხედვის; მედია ტექნოლოგიის მიმართულებებს: – (ქართული, რუსული და ინგლისური სექტორები): მათემატიკა (წერა); ფიზიკა (ზეპირი); მშობლიური ენა და ლიტერატურა (წერა, ზეპირი გასაუბრებით).

დაუსწრებელი სწავლება

დაუსწრებელი სწავლების ქვემოთ ჩამოთვლილ სპეციალობებზე შემსვლელები მისაღებ გამოცდებს ჩააბარებენ იმავე საგნებში, რაც მითითებულია დღის სწავლების ფაკულტეტების სპეციალობებზე.

სოხუმის ფაკულტეტი

(თბილისი, მ. კოსტავას ქ. №77, IV კორპუსი, ოთახი 251)

საერთაშორისო ეკონომიკა; გრანსპორტის მენეჯმენტი; პროდუქციის ხარისხის აუდიტი; ტექნიკური, ადმინისტრაციულ-ეკონომიკური სისტემების მართვა და კომპიუტერული ავტომატიზაცია; ტელეკომუნიკაცია; სასამართლო-ტექნიკური ექსპერტიზა; გადაზიდვების ორგანიზაცია და მართვა რკინიგზის გრანსპორტზე; ეკონომიკური ინფორმატიკა – (ქართული და რუსული სექტორები).

ცხინვალის ფაკულტეტი:

(ქ. ცხინვალი, მოსკოვის ქ. №8, გორი, საბჭოს ქ. №37)

ავტომობილები და საავტომობილო მეურნეობა; საავტომობილო გზები და აეროდრომები; სამადულრე წარმოების ტექნოლოგია; პურის, მაკარონის და საკონდიტრო ნაწარმის ტექნოლოგია; ეკონომიკური ინფორმაციის დამუშავებისა და მართვის კომპიუტერული სისტემები – (ქართული და რუსული სექტორები).

რუსთავის ფაკულტეტი

(ქ. რუსთავი, რუსთაველის ქ. №16)

შავი ლითონების მეტალურგია; ლითონების წნევით დამუშავების მანქანები და ტექნოლოგია; საავტომობილო გზები და აეროდრომები; არაორგანულ ნივთიერებათა და საყოფაცხოვრებო პროდუქტების ქიმიური ტექნოლოგია; ავტომობილები და საავტომობილო მეურნეობა; კვების პროდექტების გადამუშავების, შენახვის და გრანსპორტირების სამაცივრო ტექნიკა და ტექნოლოგია; ტექნიკური, ადმინისტრაციულ-ეკონომიკური სისტემების მართვა და კომპიუტერული ავტომატიზაცია; ქალაქებისა და სამრეწველო საწარმოების ელექტრომომარაგება და ელექტრომოწყობილობა – (ქართული და რუსული სექტორები).

ჭიათურის ფაკულტეტი:

(ქ. ჭიათურა, გივი თხელიძის ქ. №14)

სასარგებლო წიაღისეულთა გამდიდრება; ტელეკომუნიკაცია; ხის დამუშავების ტექნოლოგია და საგყეო-საინჟინრო საქმე; ავტომობილების მოძრაობის ორგანიზაცია და უსაფრთხოება, მშენებლობის მენეჯმენტი; პურის, მაკარონის და საკონდიგრო ნაწარმის ტექნოლოგია; ქიმიური და კვების პროდუქტების ექსპერტიზა – (ქართული და რუსული სექტორები).

საავიაციო ინსტიტუტი

(ქ. წამებულის ქ. №16, ტელ: 95-69-11)

საერთაშორისო სამართალი (საბაჟო სამართალი; საფინანსო სამართალი; საპაერო სამართალი; სამართალმცოდნეობა გრანსპორტზე); საერთაშორისო ეკონომიკური ურთიერთობები და საპაერო გრანსპორტის მენეჯმენტი; გადაზიდვების ორგანიზაცია და მართვა საპაერო გრანსპორტზე; მარკეტინგი გრანსპორტზე; აღრიცხვა და აუდიტი გრანსპორტზე; საპაერო ხომალდებისა და ძრავების წარმოება, ტექნიკური მომსახურება და რემონტი; საპაერო ხომალდების რადიო და საავიაციო მოწყობილობების ტექნიკური ექსპლუატაცია; კომპიუტერული ტექნიკა და საპაერო ხომალდების ფრენის კონტროლისა და მართვის ავტომატიზაციული სისტემები – (ქართული სექტორები): მათემატიკა (ზეპირი); ფიზიკა (ზეპირი); მშობლიური ენა და ლიტერატურა (წერა, ზეპირი გასაუბრებით).

საერთაშორისო ეკონომიკური ურთიერთობები და საპაერო გრანსპორტის მენეჯმენტი; მარკეტინგი საპაერო გრანსპორტზე; აღრიცხვა და აუდიტი საპაერო გრანსპორტზე; გადაზიდვების ორგანიზაცია და მართვა საპაერო გრანსპორტზე – (ქართული სექტორები): მათემატიკა (ზეპირი); უცხო ენა (ზეპირი); მშობლიური ენა და ლიტერატურა (წერა, ზეპირი გასაუბრებით).

კავშირგაბმულობის ფაკულტეტი

(მ. კოსტავას ქ. №77, VIII კორპუსი, V სართული, ოთახი 501)

ტელეკომუნიკაციის ტექნიკისა და ტექნოლოგიების ბაკალავრი, რომელიც მოიცავს: ელექტროკავშირგაბმულობის თანამედროვე ქსელების; ფიჭური მობილური კავშირის ქსელებისა და სისტემების; ინფოტელეკომუნიკაციური ქსელების; ტელეკომუნიკაციის რადიოსისტემების; ბოჭკოვან-ოპტიკური ტელეკომუნიკაციის; საერთაშორისო და საქალაქთაშორისო ტელეკომუნიკაციის; ციფრული ტელეხედვის; რადიოტალღების გავრცელებისა და ანტენების; რადიოტექნიკის; რადიოკავშირგაბმულობის, რადიომაუწყებლობისა და ტელეხედვის; მედია ტექნოლოგიის მიმართულებებს: – (ქართული, რუსული და ინგლისური სექტორები): მათემატიკა (წერა); ფიზიკა (ზეპირი); მშობლიური ენა და ლიტერატურა (წერა, ზეპირი გასაუბრებით).

ბ. საბიუჯეტო სექტორზე:

თბილისის დაუსწრებელი სწავლების ფაკულტეტი

(მ. კოსტავას ქ. №68, I კორპუსი, IV სართული)

მშენებლობის მენეჯმენტი; გრანსპორტის მენეჯმენტი; ნავთობისა და გაზის საბადოების დამუშავება, ნავთობგაზსადენების და ნავთობგაზსაცავების ექსპლუატაცია; ქალაქებისა და სამრეწველო საწარმოების ელექტრომომარაგება და ელექტრომოწყობილობა; მანქანათმშენებლობის ტექნოლოგია; ავტომობილები და საავტომობილო მეურნეობა; ეკონომიკური ინფორმაცია; ეკონომიკური ინფორმაციის დამუშავების და მართვის კომპიუტერული სისტემები; ტელეკომუნიკაცია; გადაზიდვების ორგანიზაცია და მართვა რკინიგზის გრანსპორტზე; ვაგონები და საავაგონო მეურნეობა; ფარმაცევტული პრეპარატების წარმოება და ექსპერტიზა; ტექნიკური, ადამინისტრაციულ-ეკონომიკური სისტემების მართვა და კომპიუტერული ავტომატიზაცია; სამოქალაქო და სამრეწველო მშენებლობა; ჰიდროტექნიკური მშენებლობა; საავტომობილო გზები და აეროდრომები; სასამართლო-ტექნიკური ექსპერტიზა – (ქართული და რუსული სექტორები).

სამხრეთ-ჩრდილოეთის ფაკულტეტი

(ქ. ახალციხე, რუსთაველის ქ. №91)

ქალაქებისა და სამრეწველო საწარმოების ელექტრომომარაგება და ელექტრომოწყობილობა; კავშირგაბმულობის მენეჯმენტი; ხის დამუშავების ტექნოლოგია და საგყეო-საინჟინრო საქმე; გადაზიდვების ორგანიზაცია და მართვა საავტომობილო გრანსპორტზე; საინფორმაციო ტექნოლოგიები მენეჯმენტში – (ქართული და რუსული სექტორები).

შენიშვნა:

ა) უცხო ენის გამოცდა ყველა სპეციალობაზე (გარდა სახელმწიფო პოლიტიკის სპეციალიზაციისა) ბარდება ინგლისურ, გერმანულ და ფრანგულ ენებში, ხოლო ჰუმანიტარულ-ტექნიკური ფაკულტეტის სახელმწიფო პოლიტიკის სპეციალიზაციაზე – მხოლოდ ინგლისურ ენაში.

ბ) ის აბიტურიენტები, რომლებიც აბარებენ მთარგმნელ-რეფერენტის (რუსულიდან ქართულზე) სპეციალობაზე, უცხო ენის გამოცდას აბარებენ რუსულ ენაში, ხოლო მშობლიური ენის გამოცდას აბარებენ ქართულ ენასა და ლიტერატურაში.

გ) ჰუმანიტარულ-ტექნიკურ ფაკულტეტზე შემსვლელთათვის ტესტირება აბიტურიენტის ზოგადი განათლების დონის მიზნით ჩატარდება 16 ივლისიდან. ტესტში მოყვანილი კითხვები შედგენილი იქნება საშუალო სკოლაში შესწავლილი საგნების პროგრამების მისედვით. აბიტურიენტები, რომლებიც ტესტირების შედეგად ვერ დააგროვებენ სათანადო ქულებს, კარგავენ ჰუმანიტარულ-ტექნიკურ ფაკულტეტზე შესვლის უფლებას და საშუალება მიეცემათ, საბუთები გადაიტანონ სხვა ფაკულტეტებზე.

გ. არასაბიუჯეტო (ფასიან) სექტორზე:

კავკასიის ბიზნეს სკოლა

(მ. კოსტავას ქ. №77, VI კორპუსი, IV სართული, ტ.: 94-16-91; 25-13-38)

ბიზნესის ადმინისტრირების ბაკალავრი: მენეჯმენტის, საერთაშორისო ბიზნესის, ტურიზმის ბიზნესის მენეჯმენტის მიმართულებებით – (ქართული და ინგლისური სექტორები). შემსვლელები ჩააბარებენ გამოცდებს შემდეგ საგნებში: მათემატიკა (წერა, ტესტი); ინგლისური ენა (წერა, ტესტი); ქართული ენა და ლიტერატურა (წერა, ტესტი).

საერთაშორისო ეკონომიკური სამართლის ბერლინელ-ეროვანი ფაკულტეტი

(მ. კოსტავას ქ. №77, VI კორპუსი, IX სართული, ოთახი 903)

საერთაშორისო ეკონომიკური სამართალი – (გერმანული სექტორი). შემსვლელები ჩააბარებენ გამოცდებს შემდეგ საგნებში: გერმანული ენა და ლიტერატურა (წერა და ზეპირი); ტესტირება.

არასაბიუჯეტო სწავლებაზე მიღება იწარმოების შემოთ ჩამოთვლილი ფაკულტეტების ყველა სპეციალობასა და სპეციალიზაციაზე, ქართულ და რუსულ სექტორებზე, **ჰუმანიტარულ-ტექნიკური ფაკულტეტის**

იხ. მე-6 გვ.

გამოიწერეთ, იყიდეთ, იკითხეთ გაზეთი „საქართველოს რესპუბლიკა“!

საქართველოს რესპუბლიკა
№ 269, სამშაბათი, 5 ნოემბერი, 2002 წელი.

უმაღლესი სკოლა

საქართველოს ტექნიკური უნივერსიტეტი 2003-2004 სასწავლო წლისათვის მიღებას განახორციელებს შემდეგი ფაკულტეტების საბიუჯეტო და არასაბიუჯეტო სექტორებზე:

(მეხუთე გვერდიდან)

საზოგადოებრივი ურთიერთობების (Public Relations); სახელმწიფო მართვის (სპეციალიზაციები: სახელმწიფო მოხელე – Public Administration; ქალაქის მენეჯერი – City Manager; სახელმწიფო პოლიტიკა – Public Policy (საერთაშორისო ურთიერთობათა პოლიტიკური ეკონომია; სავაჭრო დიპლომატია); ტელე-კინო რეჟისურის; რეპორტიორის; ხელოვნებათმცოდნეობის (სიძველეთა ტექნიკური ექსპერტიზა); საერთაშორისო და რეგიონული კონფლიქტების; გურიზმის მენეჯმენტის; საბანკო საქმის; საერთაშორისო ეკონომიკური სამართლის; საინფორმაციო ტექნოლოგიები ბიზნესში და აუდიტის სპეციალობებზე მიღება იწარმოებს მხოლოდ ქართულ სექტორზე, ხოლო მთარგმნელ-რეფერენტის (სპეციალიზაცია: სამეცნიერო ტექნიკური თარგმანი); ტექნიკური დარგის ჟურნალისტიკის; სამართალმცოდნეობის და საერთაშორისო ეკონომიკის სპეციალობებზე – ქართულ და რუსულ სექტორებზე.

ჩამოთვლილი სპეციალობების გარდა მიღება გათვალისწინებული არასაბიუჯეტო სექტორის შემდეგ სპეციალობებზე: **სამშენებლო ფაკულტეტზე** – სეისმომედეგი მშენებლობა; საბანკო, საოფისე და საგამომცემლო კომპიუტერული სისტემები; **სამთო-გეოლოგიურ ფაკულტეტზე** – ნავთობისა და გაზის ჭაბურღილების ბურღვა; გამოყენებითი მინერალოგია, გეოქიმია და პეტროგრაფია; ეკოლოგია, წარმოებისა და ტექნოლოგიური პროცესების უსაფრთხოება; **ქიმიური და ბიოლოგიური ტექნოლოგიის ფაკულტეტზე** – ნავთობის და ბუნებრივი აირის გადამუშავების ტექნოლოგია; პარფიუმერულ-კოსმეტიკური ნაწარმის ტექნოლოგია; **შექანიკა-მანქანათმშენებლობის ფაკულტეტზე** – მსუბუქი მრეწველობის სპეციალობები (ხალხური მხატვრული რეწვა, რესტავრაცია, ოქრომჭედლობა და დიზაინი; ტყავისა და ბეწვეულის დამუშავება, ტექნოლოგია და მენეჯმენტი); **არქიტექტურის ინსტიტუტში** – ლანდშაფტის არქიტექტურა; დიზაინი (არქიტექტორი-დიზაინერი, სამრეწველო ნაწარმის დიზაინერი; დიზაინერი-სტილისტი); Art Management - Architecture (არქიტექტურამცოდნე ჟურნალისტი, არქიტექტურის კრიტიკოსი, პროექტირების მენეჯერი); **გამოყენებითი ფიზიკის და ზოგადი ტექნიკის ფაკულტეტზე** – საინფორმაციო ტექნოლოგიები იურისპრუდენციაში; საინფორმაციო ტექნოლოგიები მენეჯმენტში; საინფორმაციო ტექნოლოგიები ჟურნალისტიკაში; სამრეწველო დიზაინი; **ინფორმატიკისა და მართვის სისტემების ფაკულტეტზე** – ინტელექტუალური ინფორმაციული ტექნოლოგიები; ეკონომიკური ანალიზი; გამოთვლითი ტექნიკისა და ავტომატიზებული სისტემების პროგრამული უზრუნველყოფა; **საგრანსპორტო ფაკულტეტზე** – სალიანდაგო მანქანები და მექანიზმები; საბაჟო საქმე სახმელეთო გრანსპორტზე; მანქანა-დანადგარების ექსპერტიზა და დიზაინი; გრანსპორტი და ექსპედირება; ავტომომსახურების სერვისი; საგრანსპორტო ლოგისტიკა; **საავიაციო ინსტიტუტში** – აეროპორტების მშენებლობა და ექსპლუატაცია; საფრენი აპარატებისა და ძრავების საფრენოსნო ექსპლუატაცია; საჰაერო მოძრაობის მართვა; საავიაციო გურიზმის ორგანიზაცია და მენეჯმენტი; საბაჟო საქმე; **მეტალურგიის ფაკულტეტზე** – მეტალურგიის მენეჯმენტი; ლითონურ ნაკეთობათა ექსპერტიზა და სერტიფიკაცია; თბოფიზიკა, თბოაგრეგატების ავტომატიზაცია და ეკოლოგია მეტალურგიაში; მასალათმცოდნეობის მენეჯმენტი.

თბილისის დაუსწრებელი სწავლების ფაკულტეტზე – ქიმიური და კვების მრეწველობის მენეჯმენტი; სათბობ-ენერგეტიკის დარგების მენეჯმენტი; სამთო საქმისა და გეოლოგიის მენეჯმენტი; ტყავის ნაწარმთა მოდელირება, ტექნოლოგია და მენეჯმენტი; სამკერვალო ნაწარმის მოდელირება და ტექნოლოგია; საფეიქრო ნაწარმთა ტექნოლოგია და მენეჯმენტი; რკინიგზის მშენებლობა, ლიანდაგი და სალიანდაგო მეურნეობა; ქიმიური და კვების პროდუქტების ექსპერტიზა; საქალაქო მშენებლობა და მეურნეობა; შენობათა მიკროკლიმატი და გამმომარაგება; წყალმომარაგება, წყალარინება, წყლის რესურსების რაციონალური გამოყენება და დაცვა: ხის დამუშავების ტექნოლოგია და საგყეთსაინჟინრო საქმე; ბიოტექნოლოგია; სამდულრე წარმოების ტექნოლოგია; ლითონმცოდნეობა, ლითონების თერმული დამუშავების ტექნოლოგია და მოწყობილობა; კავშირგაბმულობის მენეჯმენტი; ელექტრული სადგურები: მანქანათა აღდგენა-შეკეთების ტექნოლოგია და მენეჯმენტი; პურის, მაკარონისა და საკონდიტრო ნაწარმის ტექნოლოგია.

რუსთავის ფაკულტეტზე (დღის სწავლების ფორმით) – სამართალმცოდნეობა; მცირე ბიზნესის საწარმოთა მოწყობილობები, ორგანიზაცია, ეკონომიკა და მართვა; კომპიუტერული სისტემები და ქსელები; ავტომობილების მოძრაობის ორგანიზაცია და უსაფრთხოება; მთარგმნელ-რეფერენტი; ეკონომიკური ინფორმატიკა; ქიმიური და კვების მრეწველობის მენეჯმენტი; ქიმიური და კვების პროდუქტების ექსპერტიზა; ნავთობისა და გაზის საბადოების დამუშავება, ნავთობგაზსადენების და ნავთობგაზსაცავების ექსპლუატაცია; წყალმომარაგება, წყალარინება, წყლის რესურსების რაციონალური გამოყენება და დაცვა.

სოხუმის ფაკულტეტზე (დღისა და დაუსწრებელი სწავლების ფორმით):

მთარგმნელ-რეფერენტი; საერთაშორისო ეკონომიკა; გრანსპორტის მენეჯმენტი; ტექნიკური, ადმინისტრაციულ-ეკონომიკური სისტემების მართვა და კომპიუტერული ავტომატიზაცია; სამართალმცოდნეობა; საერთაშორისო სამართალი (საბაჟო სამართალი); ექსპერტიზა, სერტიფიკაცია და ხარისხის მართვა; პროდუქციის ხარისხის აუდიტი; გადაზიდვების ორგანიზაცია და მართვა რკინიგზის გრანსპორტზე; ტელეკომუნიკაცია; ეკონომიკური ინფორმატიკა; სასამართლო-ტექნიკური ექსპერტიზა.

სამცხე-ჯავახეთის ფაკულტეტზე (დაუსწრებელი სწავლების ფორმით) – საერთაშორისო ეკონომიკა; სამართალმცოდნეობა.

ჭიათურის ფაკულტეტზე (დაუსწრებელი სწავლების ფორმით) – საერთაშორისო სამართალი; ნავთობისა და გაზის საბადოების დამუშავება, ნავთობბაზსაცავების ექსპლუატაცია; ტექნიკური დარგის ჟურნალისტიკა; მთარგმნელ-რეფერენტი (ინგლისური, გერმანული).

საქართველოს ტექნიკურ უნივერსიტეტში არასაბიუჯეტო სექტორზე

სამშენებლო, ენერგეტიკის, სამთო-გეოლოგიურ, მექანიკა-მანქანათმშენებლობის, ინფორმატიკისა და მართვის სისტემების, სატრანსპორტო, პიდროსაინჟინრო, მეტალურგიულ და კომერციალურ-ბანკოლოგიის ფაკულტეტებზე და **საავიაციო** ინსტიტუტში მემსწავლელები ჩააბარებენ გამოცდას მათემატიკაში ტესტით.

ქიმიური და ბიოლოგიური ტექნოლოგიის ფაკულტეტზე მემსწავლელები ჩააბარებენ ტესტს ქიმიაში ტესტით.

არქიტექტურის ინსტიტუტში მემსწავლელები ჩააბარებენ გამოცდას სატვალში.

გამოყენებითი ფიზიკის და ზოგადი ტექნიკის ფაკულტეტზე მემსწავლელები ჩააბარებენ გამოცდას ფიზიკაში ტესტით.

ჰუმანიტარულ-ტექნიკურ ფაკულტეტზე და **საავიაციო ინსტიტუტის** საავიაციო გურიზმის ორგანიზაცია და მენეჯმენტის სპეციალობაზე მემსწავლელები ჩააბარებენ ერთ გამოცდას ტესტით.

მიღების წესები

საქართველოს ტექნიკურ უნივერსიტეტში მიიღებიან სამუალო განათლების მქონე მოქალაქენი.

უცხო ქვეყნის მოქალაქეები მიიღებიან მხოლოდ არასაბიუჯეტო (ფასიან) სწავლებაზე.

უმაღლეს სასწავლებელში მესვლისას ყველა აბიტურიენტი სარგებლობს თანაბარი უფლებით.

უმაღლეს სასწავლებელში მემსვლელებს შეაქვთ შემდეგი საბუთები:

– განცხადება (დადგენილი ფორმის ბლანკი გაიცემა შესაბამის ფაკულტეტზე);
– საშუალო განათლების დოკუმენტის დედანი;
– 6 ფოტოსურათი, ზომით 3X4;
– დაბადების მოწმობის ასლი;
– სამხედრო დოკუმენტი და მისი ასლი;
– პასპორტის აბიტურიენტი წარმოადგენს პირადად.

აბიტურიენტების განცხადებები მიიღება:

– საერთაშორისო ეკონომიკური სამართლის გერმანულენოვან ფაკულტეტზე (არასაბიუჯეტო სექტორი) – 17 ივნისიდან 3 ივლისამდე. გამოცდები ჩაგარდება 5 ივლისიდან;
– საერთაშორისო ფრანგულ-ქართულ ინსტიტუტში (როგორც საბიუჯეტო, ასევე არასაბიუჯეტო სექტორებზე) – 17 ივნისიდან 3 ივლისამდე. გამოცდები ჩაგარდება 5 ივლისიდან;
– საქართველოს ტექნიკური უნივერსიტეტის კავკასიის ბიზნეს სკოლაში (არასაბიუჯეტო სექტორი) საბუთები მიიღება 17 ივნისიდან 7 ივლისის ჩათვლით, გამოცდები ჩაგარდება 8 ივლისიდან.
– ჰუმანიტარულ-ტექნიკურ ფაკულტეტზე – 1 ივლისიდან 15 ივლისამდე; ტესტირება ჩაგარდება 16 ივლისიდან, მისაღები გამოცდები – 21 ივლისიდან;
– ყველა დანარჩენ ფაკულტეტზე (დღეზე და დაუსწრებელზე) საბუთები მიიღება 1 ივლისიდან 20 ივლისამდე.

მისაღები გამოცდები ჩაგარდება 20 ივლისიდან.

– არასაბიუჯეტო სექტორზე განცხადებები მიიღება 1 ივლისიდან 30 ივლისამდე. გამოცდები ჩაგარდება 31 ივლისიდან.

უნივერსიტეტში ჩარიცხვა მოხდება შემსვლელთა მიერ საკონკურსო გამოცდებზე დაგროვილ ქულათა რაოდენობის მიხედვით.

არასაბიუჯეტო სექტორის ყველა სპეციალობაზე მისაღები ადგილების ნახევარი, პირადი განცხადებისა და ხელშეკრულების საფუძველზე, დაკავებული იქნება იმ აბიტურიენტების მიერ, რომლებიც საბიუჯეტო სექტორზე მისაღები გამოცდების შედეგების მიხედვით ვერ გავლენ კონკურსში. არასაბიუჯეტო სწავლების სექტორზე სტუდენტად ჩარიცხვის ბრძანება დაიწერება სათანადო ხელშეკრულების გაფორმებისა და სწავლების პირველი წლის საფასურის გადახდის შემდეგ, დღის სწავლებაზე არა უგვიანეს 28 აგვისტოსი, დაუსწრებელზე – 15 სექტემბრამდე.

გამოცდაზე აბიტურიენტის პასუხის (ნაშრომის) შეფასება მოხდება ათბალიანი სისტემით. 5 (ხუთი) და ნაკლები შეფასება ითვლება არადამაკმაყოფილებლად და აბიტურიენტი მოიხსნება გამოცდებიდან. დადებითი შეფასებაა 6 და 6-ზე მეტი ნიშანი.

– კონკურსი ჩაგარდება სპეციალობების მიხედვით. არქიტექტურის სპეციალობაზე ქართულ და რუსულ სექტორებზე შემსვლელთათვის საკონკურსო ადგილები არ განცალკევდება და კონკურსი საერთო იქნება.

– ქართულ და უცხოენოვან სექტორებზე შემსვლელები მშობლიურ ენასა და ლიტერატურაში აბარებენ ქართულს, ხოლო რუსულ სექტორებზე შემსვლელები – რუსულს. სხვა საგამოცდო საგნები აბიტურიენტს შეუძლია ჩააბაროს მისთვის სასურველ ენაზე.

– საქართველოს ტექნიკურ უნივერსიტეტში მაპროფილებელ საგანში გასაუბრების საფუძველზე, მხოლოდ სინჟინრო სპეციალობებზე, ჩაირიცხებიან საქართველოს პრეზიდენტის სტიპენდიატი, სოროსისა და რესპუბლიკური მოსწავლეთა მათემატიკური ოლიმპიადების ფინალურ ტურში გამარჯვებული, მოსწავლეთა რესპუბლიკური შემოქმედებითი კონფერენციის პირველი და მეორე ხარისხის დიპლომებით დაჯილდოებული **მე-11 კლასის მოსწავლეები,** რომელთაც საბუთები შესაბამის სპეციალობებზე უნდა შეიტანონ 19 ივლისამდე. გასაუბრება ჩაგარდება 19 ივლისს 10 საათზე.

– მისაღებ გამოცდებზე დადებითი შეფასების მიღების შემთხვევაში უკონკურსოდ ჩაირიცხებიან: „საქართველოს ტერეტორიული მთლიანობისათვის, თავისუფლებისა და დამოუკიდებლობისათვის დაღუპულ, უგზო-უკვლოდ დაკარგულ, მიღებული ჭრილობების შედეგად გარდაცვლილთა მეუღლეები (თუ მეორეჯერ არ არიან გათხოვილები) და 18 წლის ასაკამდე შვილები, აგრეთვე, სხვა სახელმწიფოთა ტერიტორიაზე ბრძოლის მონაწილეები და საქართველოს ტერიტორიული მთლიანობისათვის საბრძოლო მოქმედების მონაწილეები (საქართველოს 1997 წლის 16 ოქტომბრის კანონი). შესაბამისი ცნობა – მომართვა უნივერსიტეტის სახელმე გაცემული უნდა იყოს საქართველოს ვეტერანთა საქმეების სახელმწიფო დეპარტამენტის მიერ (დიდუბის რაიონი, დ. ბაქრაძის ქ. №6).

მისაღები გამოცდების მომზადებისა და ჩაგარებისათვის გაწეული ხარჯების ნაწილობრივ ანაზღაურებისათვის შემსვლელებმა საქართველოს ტექნიკური უნივერსიტეტის ბუღალტერიაში უნდა გადაიხადონ 20 (ოცი) ლარი. ეს თანხა მათ გამოცდებზე გამოუცხადებლობის ან ჩაჭრის შემთხვევაში უკან არ დაუბრუნდებათ. განრიგის მიხედვით დანიშნულ დროს გამოცდაზე არასაპატიო მიზეზით გამოუცხადებლობის ან არადამაკმაყოფილებელი შეფასების მიღების შემთხვევაში აბიტურიენტი შემდეგ გამოცდაზე არ დაიშვება.

საქართველოს ტექნიკური უნივერსიტეტის საბიუჯეტო და არასაბიუჯეტო სექტორების სტუდენტებს გადაუვადდებათ საავალდებულო სამხედრო სამსახურში გაწვევა უნივერსიტეტის დამთავრებამდე, ხოლო დღის სწავლების სტუდენტებს სურვილისამებრ შეუძლიათ გაიარონ სწავლება სამხედრო მომზადების კათედრაზე.

18 ივნისს, 14 საათზე, სხდომათა დარბაზში – მერაბ კოსტავას ქ. №77, ადმინისტრაციის კორპუსში, შემსვლელთათვის ჩაგარდება „ღია კარის დღე“.

დაწვრილებითი ცნობებისათვის მიმართეთ მიმღებ კომისიას: მ. კოსტავას ქ. №77, VI კორპუსი, IV სართული. ტელეფონი: 33-78-47; 36-65-79.

მიმღები კომისია.

● ტელერის პირმშო 50 წლისაა
● ჩეჩნეთი: მზადდება ახალი საომარი ოპერაცია
● ანკარა: მეჯლისი კონსერვატორებს დარჩათ
● ეკოლოგია ომის წინააღმდეგ

წყალბადის ბომბის ნახევარი საუკუნე

მუსტად 50 წლის წინათ ბირთვულ ხანას, სოკოსებრი აფეთქებებს, მეგატონიანი ბომბებს, ბირთვული შეკავებისა და გარანტირებული ურთიერთგანადგურების პრინციპის ხანას ახალი ეტაპი დაუდგა.

1 ნოემბერს, 19 საათსა და 15 წუთზე ამერიკის წყნარი ოკეანის ბირთვულ პოლიგონზე ააფეთქეს მსოფლიოში პირველი წყალბადის ბომბი.

10,4 მეგატონა სიმძლავრის აფეთქება „ათას მზეზე უფრო კაშკაშა და თვალისმომჭრელი“ იყო, ხოლო სითბური ტალღა 50 კილომეტრზე გავრცელდა.

დაბაბულობის შენელების ეპოქის, მრავალრიცხოვანი შეთანხმებებისა და ხელშეკრულებების მიუხედავად, დღეს მსოფლიოში საკმარისად არის თერმობირთვული მუხტები სამისოდ, რომ რამდენჯერმე გაანადგუროს მთელი კაცობრიობა.

თერმობირთვული ხანა დაიწყო 1952 წლის 1 ნოემბერს, მაშინ, როდესაც ამერიკის მთავრობის სამსახურში ჩამდგარმა ფიზიკოსებმა მარშალის კუნძულების ენიუეტოკის ატოლზე აფეთქეს მსოფლიოში პირველი თერმობირთვული მოწყობილობა, რამდენიმე ასეულჯერ რომ აღემატებოდა სიმძლავრით ჰიროსიმასა და ნაგასაკი ჩამოყრილ ატომურ ბომბებს.

ატომური ბომბისაგან განსხვავებით, რომლის აფეთქების დროსაც ენერგია ატომის ბირთვის დაყოფის შედეგად თავისუფლდება, წყალბადის ბომბში მიმდინარეობს თერმობირთვული რეაქცია, დაახლოებით ისეთი, მზეზე რომ შეიმჩნევა.

მზის წიაღი შეიცავს გიგანტური რაოდენობის წყალბადს, რომელიც მილიონობით გრადუს შემაღალ გემპერატურაზე ასევე შემაღალი მეკუმშვის მდგომარეობაშია. ესოდენ მაღალი გემპერატურისა და პლაზმის სიმკვრივის დროს წყალბადის ბირთვები გამუდმებით ეჯახებიან ერთმანეთს. ამ შეჯახებათა ნაწილი მთავრდება მათი შერწყმით და ჰელიუმის უფრო მძიმე ბირთვების წარმოშობით. სწორედ ეს არის თერმობირთვული სინთეზი, რომლის დროსაც გამოიყოფა გიგანტური რაოდენობის ენერგია, ვინაიდან მსუბუქი ბირთვების მასის ნაწილი უფრო მძიმე ჰელიუმის სინთეზის დროს ენერგიად გადაიქცევა. ატომური მუხტი თერმობირთვულ ბომბში წარმოადგენს თავისებურ ფაღლის, რომელიც უმრუნველყოფს სინთეზის დაწყებისათვის საჭირო მაღალ გემპერატურებს.

ამერიკელები ლიდერობდნენ ატომურ რბოლაში. მაგრამ 1949 წელს სსრ კავშირი დაეწია მეტოქეს: 29 აგვისტოს სემიპალატინსკის პოლიგონზე პირველი საბჭოთა ატომური ბომბი ააფეთქეს.

პარიტეტი მიღწეული იყო. მაგრამ 40-იანი წლების დამლევისათვის ბირთვული იარაღის შექმნის „მანჰეტენის“ პროექტის ორმა მონაწილემ, ფიზიკოსმა ედვარდ ტელერმა, უნგრელმა ემიგრანტმა, და სტანისლავ ულანმა, პოლონელმა მათემატიკოსმა, თერმობირთვული იარაღის შექმნის პრინციპი შეიმუშავეს.

ტელერის პირველი ნამუშევრები ცნობილი იყო სსრ კავშირში, ნაწილობრივ, ლია წყაროებიდან, მაგრამ, ძირითადად იმ ანგარიშებიდან, რომლებიც საბჭოთა მზვერავებს გადასცა ამერიკელმა ფიზიკოსმა კლაუს ფუქსმა.

თუმცა, ეს მონაცემები საბჭოთა ბირთვული პროექტისათვის, რომელსაც კურჩატოვი ხელმძღვანელობდა, უმაქნისი გამოდგა. პრაქტიკულად, ბრიგანეთის დაზვერვის მიერ ფუქსის დაპატიმრების ერთდროულად სრული მარცხით დასრულდა ტელერის პირველი ექსპერიმენტები, და „წყალბადის ბომბის მამამთავარი“ სულ სხვა გზას დაადგა.

საბჭოთა თერმობირთვული პროექტი იხსნა იმან, რომ გადაწყვიტეს, კი არ გამოეყენებინათ ფუქსისაგან მიღებული მონაცემები, არამედ წარემართათ მუშაობა იმ სქემის მიხედვით, ჯერ კიდევ 1946 წელს რომ წამოაყენა ახალგაზრდა მეცნიერმა ანდრია სახაროვმა.

1954 წლის 1 მარტს ბიკინის ატოლზე ამერიკელებმა თავიანთი პირველი წყალბადის ავიაბომბი ააფეთქეს. მაგრამ იქამდე, 1952 წლის 1 ნოემბერს მარშალის კუნძულებზე გამოსცადეს პრინციპულად ახალი იარაღი.

ტელერი მთელი სიცოცხლე დარწმუნებული იყო, **რომ თავისი ნამუშევრებით ხელი შეუწყო მშვიდობის მენარჩუნებას.** მოგონებებში იგი წერდა, რომ სტალინს ხელში პირველი „სუპერბომბის“ გაჩენამ დიდი საფრთხე შეუქმნა მთელ მსოფლიოს. სახაროვი კი, პირიქით, სულ ბოლე საგონებელში ჩააგდო გლობალურმა სამიმროებამ, რომელსაც მთელ მსოფლიოს უქადდა თერმობირთველი იარაღი და მისი დაგროვება.

ისტორიოსების აზრით, სწორედ გამალებულმა ბირთვულმა შეიარაღებამ გამოიწვია საბჭოთა კავშირის ერახი. ყოველი ახალი ძვირადღირებული ბირთველი პროექტის გადაწყვეტილებას, სულ პირველიდან მოყოლებული, პრაქტიკულად, ავტომატურად იღებდნენ ამერიკელთა გამოცდის ან გამოკვლევის პასუხად. მაგრამ, ამრიგად, სსრ კავშირი ჩაება შეჯიბრებაში მეერთებულ შტატებთან, რომელიც მრავალგზის სჭარბობდა მას ეკონომიკური პოტენციალით, შეჯიბრებაში, რომელმაც საბოლოოდ გაჩანაგებებამდე მიიყვანა...

ბრიუსელი: შეჩერებულია ჯარების გაყვანა

რუსეთის თავდაცვის მინისტრმა სერგი ივანოვმა განაცხადა, რომ შეაჩერა ჩეჩნეთში მოქმედი ფედერალური დაჯგუფების შემირეტა და აწყვეს ახალ საომარ ოპერაციას.

წინა პარასკევს ივანოვი ამტკიცებდა, ჯარების გაყვანა გაგრძელდებიო, მიუხედავად იმისა, რომ შეამბოხეებმა მძევლები დაბაყვეევეს მოსკოვის თეატრალურ ცენტრში.

„ჩეჩნეთში განლაგებული ჯარები შეუდგნენ მკაცრი, მაგრამ შუსტად გამიზნული მისამართიანი სპეციოპერაციის განხორციელებას რესპუბლიკის ყველა რაიონში, რათა ჩანასახშივე აღკვეთოთ საფრთხე“, – თქვა მინისტრმა და დიმიტრიმ ახალი ინფორმაცია, რომ „ჩეჩნეთის ტერიტორიაზე (და არა მარტო იქ), წარმოეს მოთარეშეების მომზადება ახალი ტერაქტებისათვის, გარდა ამისა, ზოგიერთ დასახლებულ პუნქტში მიმდინარეობს თვითმკელელი ტერორისტების ჩაწერა“.

პრაქტიკულად, მინისტრის განცხადების ერთდროულად რუსმა სამხედროებმა გვამცნეს, რომ ჩეჩნეთში ჩამოგდებულია რუსეთის მეველმფრენი, რის შედეგადაც დაიღუპა ფედერალური ძალების ცხრა სამხედრო მოსამსახურე. დაღუპულთა მორის არის 58-ე არმიის სარდალი მოადგილე სგანისლავ მარზოევი. მი-8 მეველმფრენი მეამბოხეებმა ჩამოაგდეს გადასაგანი მენიგ-სარაკეტო კომპლექსის მეშვეობით, ხოლო გასროლა მოხდა ჩეჩნეთის გარეუბნის ერთ-ერთი დანგრეული მენობიდან. წლის დამდეგიდან ეს უკვე მეცხრე მეველმფრენია, რომელიც არმიამ დაკარგა ჩეჩნეთში.

ანკარა: გაიმარჯვა ოპოზიციამ

მეჯლისის, თურქეთის პარლამენტის ადგილების ასსოლუტური უმრავლესობა აქ გამართულ არჩევნებში მოიპოვა სამართლიანობისა და განვითარების კონსერვატიულმა პარტიამ, რომელიც აკრძალულ ისლამისტურ დაჯგუფებათა ნიადაგზე აღმოცენდა. მის წილად მოდის ხმების 34,1 პროცენტი. კონსერვატორთა უახლოესმა მეტოქემ – მემარცხენე რესპუბლიკურმა სახალხო პარტიამ ხმების 19 პროცენტი დააგროვა.

თურქეთის პრემიერ-მინისტრმა ბულენთ ეჯევითმა აღიარა დამარცხება და დასძინა, არ გამიკვირდება, თუ ჩემი დემოკრატული მემარცხენე პარტია ხმების მხოლოდ ერთ ან ორ პროცენტს დააგროვებს და პარლამენტში ვერ გავაო.

არჩევნები თურქეთში ვადამდე მოეწყო ახლანდელი პარლამენტის უფლებამოსილების გასვლამდე წელიწად-ნახევრით ადრე.

ამის მიზეზია კაბინეტის წევრებისა და მმართველ კოალიციაში მეშვაილი პარტიების ლიდერების განუწყვეტელი მუღლი, აგრეთვე, ბულენთ ეჯევითის აკადმყოფობა, რომელიც უნდა გადადგეს ჯანმრთელობის მდგომარეობის გამო.

გამარჯვებული პარტია ამტკიცებს, რომ გაწყვიტა ყოველგვარი კავშირი ისლამურ ექსტრემისტულ მოძრაობებთან, და მოსახლეობას აღუთქვამს, რომ ბაგარეს აწონდაწონილ პროდასავლურ პოლიტიკას.

პარტიის ლიდერმა რეჯეპ ერდოგანმა განაცხადა, რომ სამართლიანობისა და განვითარების პარტია თურქეთის კონსტიტუციის საერო პრინციპების მიმდევარი იქნება.

გაეროს გეგმა – შეიარაღებული კონფლიქტების წინააღმდეგ

ბაერთიანებულ ერების ორგანიზაცია ამთავრებს შუმაობას გეგმაზე, რომელმაც ბოლო უნდა მოუღოს შეიარაღებულ კონფლიქტებს მსოფლიოში, ეკოლოგიური პრობლემების გადაჭრის გზით.

პროექტის რეალიზაცია, რომელსაც SEE/CA ეწოდა, დაიწყება სამხრეთ-აღმოსავლეთი ევროპიდან და ცენტრალური აზიიდან, ხოლო შემდეგ, შესაძლოა, გავრცელდეს მთელ მსოფლიოში.

გაეროს წარმომადგენლები თვლიან, რომ პროგრამის ფასი არც არის მოსაგანი მსოფლიოს სამხედრო ხარჯებთან. მისი ინიციატორები არიან გაეროს გარემოს პროგრამა (იუნეპი) და ევროპის უმაღლესი და თანამშრომლობის ორგანიზაცია.

პროექტის დეტალები წარმოადგინეს მთის სამიგზე, რომელიც ამ რამდენიმე დღის წინ გიმბართა ყირგიზეთის დედაქალაქ ბიშკეკში.

პროექტის ავტორები თვლიან, რომ უმიშრეთის პრობლემები მეიძლება გადაიჭრას რეგიონების სოციალური და ეკოლოგიური მდგომარეობის გაუმჯობესების გზით. დღეს აღმოსავლეთი და სამხრეთ-აღმოსავლეთი ევროპის ქვეყნები კეთილდღეობის დონის მიხედვით დასავლეთ ევროპის მოსახლეობას 10-ჯერ ჩამორჩებიან.

არასტაბილური ეკონომიკური განვითარება, დამნაშავეობა და ეროვნებათაშორისი შუღლი, მოხსენების ავტორთა აზრით, სერიოზულ საფრთხეს უქადის გარდამავალი ეკონომიკის ქვეყნებს. ეკონომიკურ ზრდას შედეგად მოსდევს ეკოლოგიური ვითარების კიდევ უფრო მეტი გაუარესება. ამ ორ „პრობლემურ“ რეგიონს მთავარ საფრთხეს უქმნის მოსახლეობის რიცხოვნობის მკვეთრი ზრდა, მერყევი ეკონომიკური განვითარება, ბუნებრივი რესურსების არათანაბარმობიერი განაწილება და არაეფექტიანი, კორუმპირებული რეპრესიული მთავრობები...

გამოუშვეს კუბელი დისიდენტი

კუბამ გაათავისუფლეს ერთ-ერთი ყველაზე ცნობილი პოლიტიკური გუსაღი დოქტორი ოსკარ ბისეგი, რომელიც თითქმის სამ წელიწადს იმყოფებოდა პატიმრობაში.

ხელისუფალთა მონაცემებით, მედიცინის დოქტორი, რომელიც ახლა 41 წლისაა, მკაცრი რეჟიმის ციხიდან ხუთშაბათ დილას გამოუშვეს.

იგი 1999 წლის ნოემბერში დაპატიმრეს რამდენიმე ბრალდებით, რომელთა მორის იყო კუბის დრომის თავდაყირა დაკიდება ფიდელ კასტროს რეჟიმის პოლიტიკური ბორკილების წინააღმდეგ პროტესტის ნიშნად.

კუბის მთავრობა უარყოფს იმ ბრალდებებს, რომ კუნძულზე არიან პოლიტიკური გუსაღები. პავანის წარმომადგენლები ამბობენ, რომ ადამიანები ციხეში იმყოფებიან იმიგომ, რომ ისინი ჩვეულებრივი სისხლის სამართლის დანაშაულები არიან, ხოლო დისიდენტებს ხელისუფალნი „კონკრრევოლუციონერებს“ უწოდებენ.

მაგრამ ადგილობრივი უფლებადამცველი ორგანიზაციები ამტკიცებენ, რომ დღეს კუბის ციხეებში მის 320 კაცი, რომლებიც მხოლოდ და მხოლოდ მათი მრწამსისათვის დაპატიმრეს.

ხოლო ადამიანის უფლებებისა და ეროვნული შერიგების კომისიის წევრები ამბობენ, რომ კუბა ერთ-ერთია მსოფლიოს რამდენიმე ქვეყანათაგან, რომელთა ხელისუფალნი ციხეში არ უშვებენ საერთაშორისო წითელი ჯვრისა და სხვა ჰუმანიტარული ორგანიზაციების თანამშრომლებს.

უცხოეთის საგენტოებისა და ტურნალ-გაზეთების მიხედვით შოამზადა

არჩილ მანჯგალაძემ.

გამოიწერეთ, იყიდეთ, იკითხეთ გაზეთი „საქართველოს რესპუბლიკა“!

მსოფლიო მოგზაური

უდიდესი ნებისყოფის ადამიანი სამშობლოშია

**ყველაზერი ისე კარგად აგასრულდეთ, ჩვენო მკითხველებო, როგორც ეს პქონდათ დაგეგმილი და ასრულდა მსოფლიო მოგზაურის ჯუმბერ ლეკავას ფენომენალური მოგზაურობის ხელშემწყობ ორგანიზაციებს — ყველა მარგავას ფონდს, მსოფლიო მოგზაურის მხარდამჭერთა კბ-ს, ეროვნულ ბიბლიოთეკას, ბ-ნ ალექსანდრე ბაგინიშვილს, ბ-ნ ალექსანდრე ბაგინიშვილს, ბ-ნ ალექსანდრე ბაგინიშვილს

საქართველოს რესპუბლიკა
№ 269, სამშაბათი, 5 ნოემბერი, 2002 წელი.

ალბომი

ქეკლას რაიმე აქვს სახსოვარი

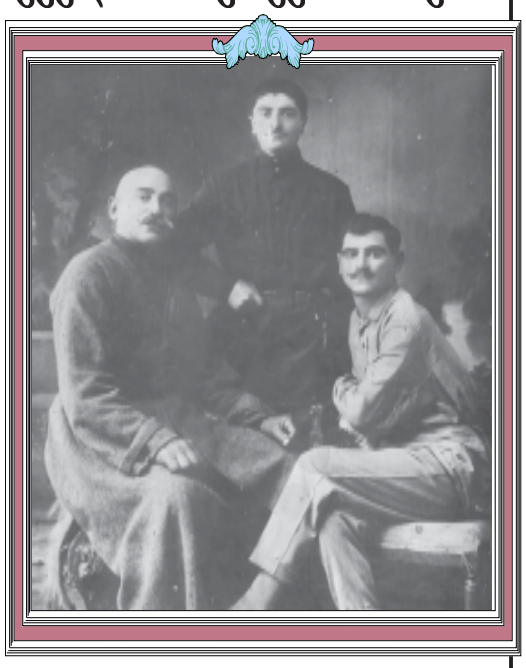

საბჭოთა რაიონის სოფელ ავანწმინდის მკვიდრები, გასული საუკუნის 30-იანი წლების რეპრესიების მსხვერპლნი — მამა-შვილი ლავრენტი და აქვსენტი ქავთარაძეები და მათი ბიძაშვილი გიორგი მაჭავარიანი (დგას).

სურათი მოგვაწოდა ზარეჯან ქავთარაძემ.

ღიმილის დოზა

გავლენა ქუჩაში მოძრაობის წესების ახალი რედაქცია, რომელშიც ავტომძღოლის მოვალეობები ავტოინსპექტორთან ურთიერთობისას ასე არის განსაზღვრული:

— ავტომძღოლმა უნდა შეიგნოს, რომ ფარეხიდან გამოსვლით მან უკვე შექმნა ავარიული სიტუაცია.

— ავტომძღოლმა ავტოინსპექტორისთვის განკუთვნილი ფული უნდა ატაროს არა ნაკლებ 60 კილომეტრის სიჩქარით საათში.

— იმ შემთხვევაში, თუ ავტოინსპექტორმა არ გააჩერა ავტომძღოლი, იგი თვითონ უნდა გაჩერდეს და შეეკითხოს, რა მოხდა ისეთი, რომ არ გააჩერეს.

— თუ ავტომძღოლმა დაინახა, რომ მას უკნიდან უახლოვდება ავტოინსპექციის მანქანა, მარჯვნივ უნდა მიდგეს, გაჩერდეს, გადმოვიდეს მანქანიდან, დაწვეს ასფალტზე პირქვე, მარჯვენა ხელი, რომელშიც ფული უჭირავს, რაც შეიძლება, მაღლა აღმართოს და ხმამაღლა გაიმეოროს: „დამნაშავე ვარ, გამოგსწორდები!“, და არ აგდგეს, სანამ ავტოინსპექციის მანქანის ხმა თანდგომამდე არ მიყუჩდება.

— როგორც კი მძღოლი ავტოინსპექტორს შენიშნავს, მან შეხსენების გარეშე უნდა დაარღვიოს მოძრაობის ნებისმიერი წესი — გადაჭარბოს სიჩქარეს, გაჩერდეს იქ, სადაც აკრძალულია და სხვ.

— ავტომძღოლმა თან უნდა იქონიოს ბუტერბროდები და ჭოთდოგები, თერმოსით ჩაი ან ყავა, კონიაკი, რათა გზაზე დამდგარ და გაყინულ ავტოინსპექტორებს შეუმსუბუქოს სამუშაო პირობები.

— ავტოინსპექტორებთან საუბრისას ავტომძღოლმა მათ უნდა მიმართოს: თუ სერჟანტია — „ბატონო ოფიცერო“, სოლო ოფიცერს — „ბატონო გენერალო“.

— თუ ავტოინსპექტორს ავტომძღოლის მიმართ შენიშვნა არა აქვს, მაშინ ამ უკანასკნელმა ავტოინსპექტორის თვალწინ უნდა გადაჭრას არაყი და შემდეგ პრეზიკურანტის მიხედვით გადაიხადოს.

— ავტოინსპექტორის მოცდენა ფულის გადათვლის დროს კატეგორიულად აკრძალულია.

— იმ შემთხვევაში, როცა ავტოინსპექტორების რაოდენობა ორს სჭარბობს, ჯარიმის რაოდენობა იზრდება ორჯერ და მეტად. ამასთან, ავტომძღოლმა უხერხულ მდგომარეობაში არ უნდა ჩააყენოს ავტოინსპექტორები ერთი კუპიურის მიწოდებით. ინსპექტორები არ უნდა მოცდნენ ფულის დახურდავებით.

— ამასთან ერთად, ავტომძღოლი შეიძლება გათავისუფლონ, თუ იგი ავტოინსპექტორთან სამ და მეტ დამრღვევს მიიყვანს.

ვიცავთ დედაქალაქს!

მოსახლეობა რომ არ დაზარალდეს...

პატივცემულო რედაქციავ!

საკითხი, რომელზედაც თქვენს ყურადღებას ვამახვილებთ, დღეს არა მარტო ჩვენი, არამედ საერთოდ დედაქალაქის მოსახლეობის საწუხარ-საგაკვირვარია. ამ შემთხვევაში კი იგი კონკრეტულად ეხება ქალაქ თბილისის შე-3 მასივის მე-7 კვარტალისა და ჯავახეთის ქუჩის მიმდებარე ტერიტორიაზე სანიაღვრედ, უკანონოდ მოწყობილი ბაზრობის შედეგად შექმნილ ყოველად აუტანელ მდგომარეობას.

ვინაიდან დღეს ჩვენს მოთმინებასაც აქვს საზღვარი, ვინაიდან საქმემ სამკვდრო-სასიცოცხლო მნიშვნელობა მეიძინა, გადავწყვიტეთ, რომ თქვენ მოგმართოთ, რათა გაგვეთის მემვეობით შესაბამისმა სტრუქტურებმა ყურად იღონ ჩვენი თხოვნა.

ჩვენს ეზოებში, რომელიც ახლა ანტისანიტარიის ბუდეს წარმოადგენს, ერთ დროს განსაზღვრული იყო დასასვენებელი და სათამაშო მოედნების მოწყობა, გამოყოფილი იყო ადგილი ეკლესიის მშენებლობისთვის. დღეს კი რა ხდება? არათუ ახლის გაკეთება, რაც იყო, ისიც განადგურდა, ხოლო ეკლესიის ნაცვლად, ხელთ შეგვრჩა ბაზრობა. უფრო სავალალო ის არის, რომ გარდა ანტისანიტარიისა, არგვლივ შექმნილია ცხოვრების აუტანელი პირობები. მთელი ოცდაოთხი საათის განმავლობაში ისმის გაუთავებელი ყაყანი და ხმაური. ტერიტორია საერთოდ არ იგვება, ჩახვრგილია თვით სადარაბაზოების მისასვლელები. ბავშვებისათვის არ არსებობს სათამამოდ ერთი მტკაველა თავისუფალი ადგილიც კი. უფრო მეტიც, ბაბრობაზე მდებარე სასადილოში ამგყდარი აყალმაყალისა და აქედან გასროლილი ტყვეით ეზომი მყოფი მომარდიც კი დაიღუპა. ასეთი შემთხვევებისაგან არც მომავალში არა ვართ დაზღვეული.

სამწუხარო ის გახლავთ, რომ ამის შესახებ ჩვენ არაერთხელ მივმართეთ შესაბამის უწყებებს, მაგრამ მდგომარეობა უცვლელი დარჩა.

საკითხავია, რაგომ უნდა წყდებოდეს საკითხი ადამიანების სამიანოდ და ერთეული პირების საკეთილდღეოდ? რაგომ უნდა ვანაცვალოთ ადამიანების სიცოცხლე, ნერვები, მომავალი თაობის ჯანმრთელობა ერთეულების ნება-სურვილს? ნუთუ ვარკეთილში ბაბრობისათვის არ მოიძებნება სხვა ტერიტორია, რომ მოსახლეობა არ დაზარალდეს?!

იმედი გვაქვს, ყურადღებას მიაქცევთ ჩვენს საგიკვარს.

ქალაქ თბილისის მესამე მასივის მე-7 კვარტლისა და ჯამასეიშის ქუჩის მცხოვრებნი.

კერძო აზრი

აბრა მარტო წარწერა როდია, პოლიტიკაა!

„ᲓᲐᲬᲐ, რომელზედაც წარწერილია წარმოების, დაწესებულების სახელწოდება“, — ასეა განმარტებული აბრა ქართული ენის განმარტებით ლექსიკონში.

ლიტერატურულად ეს, რა თქმა უნდა, ასეა. მაგრამ ქვეყნის ცხოვრებაში იგი მარტო წარწერა როდია. პოლიგიკაა, დიახ, პოლიგიკა!

და ეს ელემენტარული ჭეშმარიგება დახუნდარამაც კარგად იცოდა — „ერემოს თავისი სამიეკნოსათვის პოლიგიკურად მეღერადი აბრა „გუშუანშვალა“.

აბრის ბუნებრივი ენა სახელმწიფოს ენაა, მეორე ენაზე დუბლირებაში გარკვეული პოლიგიკური მომენგია ჩადებული.

საბჭოთა პერიოდში ქართველთან ერთად „ერთიანშორისო ურთიერთობის“ ენაზეც უნდა ყოფილიყო წარწერა.

წყობილების ცვლამ აბრებშიც მეიგანა ცვლილება და ახლა როგორ არის?

მიამიგია მკითხველი, რომელმაც კარგად იცის დამოუკიდებელი ქვეყნის სახელმწიფო ენის არსებობა და დაუფიქრებლად წამოიძახებს: რა თქმა უნდა — მარგო ქართულად!

ნურას უკაცრავად! წარწერები ისევ ორენოვანია!

სავაჭრო-სარეკლამო და სხვა „ყოველდღიურობამდე“ დასულ აბრებზე მკითხველის ყურადღებას არ მივაქცევ.

მხედველობაში მაქვს დაწესებულებები, რომლებიც ეროვნულობის ბურჯად მოიაზრება.

ამ მხრივ განსაკუთრებული ადგილი უჭირავს საქართველოს პარლამეგს, რამდენიც არ უნდა უროთ პარლამენგის მენობას ირგვლივ (მადლი ღმერთს, ამის სამუალება არსებობს), აბრას ვერსად იპოვით. არ არის და იმიგომ.

დარწმუნებული ვარ, პარლამენგის მენობაზე ამ წარწერის ნახვა ყველა ჩვენგანს მოქალაქეობრივ სიამაყეს მოგვრიდა.

საგარეო საქმეთა სამინისგრო, სახელმწიფო უმიშროების სამინისგრო, მეცნიერებათა აკადემია, მწერალთა კავშირი და სხვა მრავალნი (ათასობით „წვრილფეხობას“ რომ ყურადღება არ მივაქციოთ), ერომანეთს ეჯიბრებიან ორ და მრავალენოვანი აბრების გამოფენაში.

არსებული ვითარება, ჩემი აზრით, განპირობებულია საბჭური მენგალიგეგით (მეე ენას ვიგეს ამ საყოველთაოდ ხმაურბული და ვერავის მიერ ვერ განმარგებული სიგყვით) — მშობლიური და „ერთამორისო ურთიერთობის“ ენების აუცილებელი თანაარსებობით.

რუსული ენა, მართალია, ამოვარდა სახელმწიფოებრივი ჩარჩოდან (თუმცა იგი რჩება მარტალა ერთამორისო ურთიერთობის ენად და არა მარგო პოსგსაბჭოურ სივრცეში), მაგრამ ჩვენთან ამ ცარიელი ნიშის ამოვსება მოინდომეს რუსულმე უარისთქმის ბაბაზე და ინგლისური შეგვრჩა ხელთ. არადა, ჩვენთვის სულ ერთია, ეს მეორე ენა ინგლისური იქნება თუ ესპერანგო.

ჩვენი აბრების შემხედვარე უცხო კაცი იფიქრებს — რომელიმე დომინიონის ან სამმრუნველოს ტერიტორიაზე ხომ არ მოვხვდით!

ხალხო, მახსეი-ვახსეის ნუ ვუწყობთ ჩვენს ერს და სახელმწიფოს — ეროვნულ-სახელმწიფოებრივი ინფორმაციის შემცველი აბრები ნუ დგაგაყვეს სავაჭრო რეკლამის დონემე!

ივანე შენგელაია,
საქართველოს კულტურის დამსახურებული მუშაკი.

ავტოგამოფენა

ინგლისური მოუ

დღეს გთავაზობთ ინგლისის ქალაქ ბირმინჰემის საერთაშორისო ავტოგამოფენაზე წარმოდგენილ კიდევ ორ მოდელს.

ახალი ამერიკული კუბე

„ᲙᲠᲐᲘᲡᲚᲔᲠᲘᲡ“ ამერიკელ შემქმნელებს იმედი აქვთ, რომ მკვეთრად გაზრდიან თავიანთი ავტომობილების გაყიდვის დონეს „Grossfire“-ს ახალი მოდელის პრეზენტაციის შემდეგ.

იაპონური შედეური ბიზნესმენებისათვის

ᲙᲝᲛᲞᲐᲜᲘᲐ „Motor Co“-მ ბაზარზე წარმოადგინა თავისი ახალი ნამუშევარი — Will Cypha, კომპანიის პირველი მოდელი, რომელიც „ტოიოტას“ ქსელთან კავშირის სპეციალური საინფორმაციო არხით არის აღჭურვილი და საშუალებას აძლევს მძღოლს, შეიგყოს გზაზე მოსალოდნელი ყველა სიროთულე.

მეუღლე ნაგამა, შვილი სამა, და დოდო ჯიქია, ძმა როსგომ ცომაია, რძალი მადონა, ძმისწული ირაკლი, დეიდა ბაბი, დეიდაშვილები რევმი, აკაკი, გენადი გიორგაძეები, ახლო ნათესავები და მეგობრები დიდი მწუხარებით იუწყებიან, რომ გარდაიცვალა

მერაბ (წიე) ცომაია

პანამეიდი 5, 6 XI, 4 სთ. იოსებიძის ქ. №65, გამოსვენება 7 XI, საბურთალოს ამაღლების ეკლესიიდან, 3 სთ.

უახლოესი მეგობრები ალეკო თავართქილაძე, ვახო თუთაშვილი, თენგიზ გაგდელიანი, თემურ აბულაძე, ჯონი ყიფიანი, გია ძიმისგარამეული, გელოდი კობალაძე, თენგიზ ხახვა, თენგიზ აშბა, კოსგა წულაძე, საბა ახალედიანი, გოგი სოფრომაძე, ასლან მოწყობილი, გიორგი ხითაროვი, ავთო გურული, ზურა მხეიძე, ზურა ინაიშვილი, ნუკრი კომახიძე, ბუბა კიკბიძე, კახი ასათიანი, კიჭა არველაძე, გოგი ჩიქოვანი, გიორგი ბაგრაგიონი, ზურაბ საკანდელიძე, ონგერი მაცაბერიძე, თამაზ გელაშვილი, თემურ ჟღენგი, არჯევან ლომაძე, შალვა ბრეული, ამირან ანთაძე, ბორია პაიკინი, დემურ ცინცაძე, ბუგუ კალანდაძე, ვალოდია ღოღობერიძე, ბეგან ხურციძე, თამაზ თუთაშვილი, გელა აბაშიძე ღრმა მწუხარებით იუწყებიან, რომ გარდაიცვალა

მერაბ (წიე) ცომაია

პანამეიდი 5, 6 XI, 4 სთ. იოსებიძის ქ. №65. გამოსვენება 7 XI, 3 სთ. საბურთალოს სასაფლაოს ამაღლების ეკლესიიდან.

ჟურნალ „საქართველოს ქალის“ რედაქცია თანაუგრძნობს რედაქციის თანამშრომელს ნანული ბუკიას მეუღლის

როლანდ ბიორგის ძე არჩვაძის

გარდაცვალების გამო.

ოთარ და ირინა გურაბელიძეები უთანაგრძნობენ გოგი მოწონელიძეს დის

ლალი მოწონელიძის

გარდაცვალების გამო.

მეილი მარინე, მეილიშვილები ლიკა, ბელა, დავითი, სიძე გურამ გომართლები, ძმა ლევანი, ძმისწული გია ქემერგელიძეები, და რუსუდანი, დისწული მანანა, ალიკა კასრაძეები, ჯული, მაყვალა, ნანი ბულისკერიები, სიძეები ნიკო კასრაძე, მალვა ბულისკერია, ბიძაშვილები, მამიდაშვილები, დეიდაშვილები ოჯახებით მწუხარებით იუწყებიან, რომ გარდაიცვალა

მოთა ბიორგის ძე ქემერგელიძე

დაკრძალვა 7 XI, 2 სთ. სოფელ მერჯევში, საჩხერის რაიონი.

საქართველოს მეცნიერებათა აკადემიის კ. ზავრიევის სახელობის სამშენებლო მექანიკისა და სეისმომედეგობის ინსტიტუტი მწუხარებით იუწყება, რომ გარდაიცვალა საინჟინრო გეოლოგიისა და სეისმოლოგიის დარგის ღვაწლმოსილი მეცნიერი და ინჟინერი, ინსტიტუტის უსუფესი თანამშრომელი, ომისა და მრომის ვეტერანი

ᲑᲝᲠᲘᲡ ᲜᲘᲙᲝᲚᲝᲖᲘᲡ ᲫᲔ ᲡᲐᲛᲙᲝᲕᲘ

გამოსვენება, სამშაბათს, 5 XI, 3 სთ. ვაჟა-ფშაველას 54, II სად.

თენგიზ, ქეთინო ქავთარაძეები სამძიმარს უცხადებენ ნანა და სიომა მაჭავარიანებს დედისა და სიდედრის

სოფიო სმირნის ასული კირეულიშვილის

გარდაცვალების გამო.

მეუღლე მედიკო ნიკოლეიმეილი, მეილი ქეთინო ნემსაძე, შვილიშვილები მარიამი, ანა, ილია გაბაღუები, ცოლისძმა ომარი ნიკოლეიმეილი ოჯახით, ნინიკო და სოსო კუხიანიძეები, ნორა, მარინა და გია კუხიანიძეები, მოთა მუსერიძე ღრმა მწუხარებით იუწყებიან, რომ გარდაიცვალა

რეზო ივანეს ძე ნემსაძე

პანამეიდი 5, 6 XI, 6 სთ. დაკრძალვა 7 XI, 2 სთ. ქ. ქუთაისი, თამარ მეფის ქუჩა №42.

რედაქციის მიერ შეუკვეთავი მასალების პუბლიკაციისთვის პონორარი არ გაიცემა.

გამოსათხოვარი

დავით გოგობერიშვილი

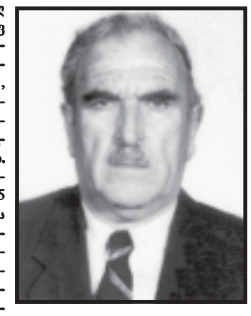

აფხაზეთიდან დევნილ ქართულ საზოგადოებას გამოაკლდა კიდევ ერთი ღირსეული პიროვნება, ჭეშმარიგი მამულიშვილი, ცნობილი სამეურნეო ხელმძღვანელი, აქგიური საზოგადო მოღვაწე, სოციალისგური შრომის გმირი, საქართველოს დამსახურებული აგრონომი დავით გოგობერიშვილი.

დავით გიორგის ძე გოგობერიშვილი დაიბადა 1928 წლის 15 მარგს ამბროლაურის რაიონის სოფელ წესში. მან მუშაობა დაიწყო ახალსოფლის კოლმეურნეობის აგრონომად. დაამთავრა საქართველოს სასოფლო-სამეურნეო ინსგიგუგი. 1954 წლის აპრილში აირჩიეს ახალსოფლის ს. ორჯონიკიძის სახელობის კოლმეურნეობის თავმჯდომარედ, სადაც მუშაობდა 1992 წლის აგვისგომდე აფხაზეთში სამომარი მოქმედების დაწყებამდე.

დ. გოგობერიშვილის სახელთანაა დაკავშირებული გუდაუთის რაიონში დაჭაობებული, სოფლის მეურნეობისათვის გამოუსადეგარი მიწების ათვისება და იქ უნიკალური ვაზის ჯიშების გაშენება. ახალსოფელში მოჰყავდათ მთელ საქართველოში ცნობილი ჩხავერი. ახალსოფელში ცხოვრების მაღალი დონე მისი თავდადებული მრომისა და ორგანიზაგორული ნიჭის დასგური იყო. 1966 წელს დავით გოგობერიშვილს მიენიჭა სოციალისგური მრომის გმირის წოდება. იგი დაჯილდოებული იყო ლენინის, ოქგომბრის რევოლუციის ორდენებით, მრავალი მედლით. რამდენჯერმა მიიღო მონაწილეობა საკავშირო სასოფლო-სამეურნეო და სახალხო მეურნეობის მიღწევათა გამოფენაში და დაჯილდოებული იყო გამოფენის ყველა ჯილდოთი. 1957 წლიდან მრავალგზის იყო არჩეული აფხაზეთის ავგონომიური რესპუბლიკისა და საქართველოს უმაღლესი საბჭოს დეპუგაგად.

დევნილობაში სათავეში ედგა აფხაზეთის ავგონომიური რესპუბლიკის სოფლის მეურნეობის პროდუქგების ხარისხის ინსპექციას.

მთელი თავისი მეგნეული ცხოვრება ბაგონმა დავითმა მიუძღვნა აფხაზეთის, საქართველოს ამ ძირძველი კუთხის, აღორძინებასა და აყვავებას. ბოლო დრომდე ფაქგობრივად მონაწილეობდა ქართულ-აფხაზური კონფლიქგის მოსაგვარებლად გამართულ მოლაპარაკებებში სახალხო დიპლომაგიის საშით, არ მოგავდა დროსა და ენერგიას, რათა ქართველთა სისხლხორცეული საქმე ღირსეულად გადაწყვეგილიყო.

წავიდა ჩვენგან ჭეშმარიგი მამულიშვილი, კარგი ქართველი დავით გოგობერიშვილი. წავიდა და თან გაიყოლა მშობლიურ სანახებში დაბარუნების აუხდენელი ოცნება, რომლის აყვავებასა და გაკეთილშობილებას მოახმარა მთელი ცხოვრება. წავიდა და დაგოგა სახელი პაგიოსანი, ღირსეული, ვალმოხდილი კაცისა.

მისი სსოვნა მარად დარჩება აფხაზეთის ქართველობის გულში. მსუბუქი იყოს მისთვის ქართული მიწა.

Ო. ᲨᲘᲛᲐᲠᲓᲜᲐᲫᲔ, ნ. ᲑᲣᲠᲯᲐᲜᲐᲫᲔ, Ა. ᲯᲝᲠᲑᲔᲜᲐᲫᲔ, თ. ᲜᲐᲓᲐᲠᲘᲨᲕᲘᲚᲘ, Ვ. ᲧᲘᲚᲔᲑᲘᲐ, ლ. ᲪᲐᲕᲐᲫᲐ, Ზ. ᲚᲝᲛᲘᲜᲐᲫᲔ, Თ. ᲚᲝᲠᲗᲘᲥᲘᲤᲐᲜᲘᲫᲔ, Ჯ. ᲑᲔᲠᲘᲫᲔ, Დ. ᲥᲘᲠᲕᲐᲚᲘᲫᲔ, Დ. ᲒᲘᲫᲐᲫᲐᲑᲘᲐ, Ზ. ᲒᲘᲫᲐᲖᲐᲫᲐ, რ. ᲪᲐᲗᲐᲫᲐ, რ. ᲑᲔᲠᲒᲔᲓᲐᲫᲐ, Თ. ᲓᲒᲔᲑᲣᲐᲫᲔ, Დ. ᲪᲐᲜᲐᲫᲐ.

მეილები ნინო, მამუკა, და ალექსანდრა დვალი, რძლები ლალი ბაალეიმეილი, ლიკა კუხიანიძე, სიძე კარლო ფაჩულია, მეილიშვილები სოსო, გიგა ბაალიმეილები, ირაკლი ფაჩულია, მძახალი ლანა ხუციმეილი ოჯახებით იუწყებიან, რომ გარდაიცვალა

ᲗᲘᲜᲐᲗᲘᲜ ᲓᲕᲐᲚᲘ-ᲑᲐᲐᲚᲘᲛᲔᲘᲚᲘ

პანამეიდი 5, 6 XI, 5 სთ. გამოსვენება 7 XI, 2 სთ. ბარნოვის 73, I სად. ბ. 17.

მეუღლე ნაული ჯანაშია, მეილები მამუკა, ნადია, დები ბელა, დარეჯანი, ძმები ბაგრაგ, დავით ბეჭვაიები, დედამთილი ნადეედა, მული ეელიკო, მაზლი მამია ჯანაშიები, სიძეები კობა გორგმია, დავით წულაია, გრიშა ჯგერენაია ოჯახებით ღრმა მწუხარებით იუწყებიან, რომ გარდაიცვალა

ᲘᲜᲚᲘᲠᲐ ᲑᲔᲭᲕᲐᲘᲐ-ᲯᲐᲜᲐᲨᲘᲐ

პანამეიდი 7, 8 XI, დაკრძალვა 9 XI, 5 სთ. სოფ. დიდი ჭყონი (მარგვილის რაიონი).

სოხუმის ი. ვეკუას სახელობის ფიზიკა-გექნიკის ინსგიგუგის თანამშრომლები სამძიმარს უცხადებენ ნაული ჯანაშიას მეუღლის

ᲘᲜᲚᲘᲠᲐ ᲑᲔᲭᲕᲐᲘᲐ-ᲯᲐᲜᲐᲨᲘᲐᲡ

გარდაცვალების გამო.

ნუგზარ და მანანა ფიფიები თანაუგრძნობენ ნაული ჯანაშიას მეუღლის

ᲘᲜᲚᲘᲠᲐ ᲑᲔᲭᲕᲐᲘᲐ-ᲯᲐᲜᲐᲨᲘᲐᲡ

გარდაცვალების გამო.

სს „საქპრესას“ კოლექგივი თანაუგრძნობს საზოგადოების თანამშრომელს ქალბაგონ ლია ბახგაძეს მეუღლის

ᲘᲕᲔᲠ ᲛᲐᲒᲘᲫᲘᲡ

გარდაცვალების გამო და სამძიმარს უცხადებს განსვენებულის ოჯახს.

პანამეიდი 5, 6 XI, 4 სთ. გამოსვენება 7 XI, 2 სთ. ნუცუბიძის პლაგო, 5 მ/რ. 10 კორპ. 2 სად. 9 სართ.

საქართველოს პარლამენგი იუწყება, რომ პარლამენგის წევრს, ბაგონ პამლეგ ჭიპაშვილს გარდაეცვალა დედა, ქალბაგონი

ᲐᲜᲐᲢᲝᲚᲘᲡ ᲑᲝᲠᲘᲡᲝᲛᲘᲫᲔ

და სამძიმარს უცხადებს განსვენებულის ოჯახს.

სარეკლამო კომპანია „იმპერიალი“ ღრმა მწუხარებით იუწყება, რომ გრაგიკულად დაიღუპა კომპანიის ერთ-ერთი დამაარსებელი

ᲛᲖᲘᲐ ᲝᲫᲠᲘᲐᲛᲨᲕᲘᲚᲘ

კომპანია „იმპერიალი“ უდიდეს გულისგკივილს გამოთქვამს ამ გრაგიკულ ფაქგთან დაკავშირებით და სამძიმარს უცხადებს განსვენებულის ოჯახს.

საქართველოს ეროლოგთა ასოციაცია ღრმა მწუხარებით იუწყება, რომ გარდაიცვალა ღვაწლმოსილი ეროლოგი, პროფესორი

ᲕᲐᲮᲢᲐᲜᲒ ᲪᲘᲜᲪᲐᲫᲔ

და სამძიმარს უცხადებს განსვენებულის ოჯახს.

აღ. წულუკიძის სახელობის ეროლოგიის ეროვნული ცენგრის თანამშრომლები ღრმა მწუხარებით იუწყებიან, რომ გარდაიცვალა ღვაწლმოსილი ეროლოგი, პროფესორი

ᲕᲐᲮᲢᲐᲜᲒ ᲪᲘᲜᲪᲐᲫᲔ

და სამძიმარს უცხადებენ განსვენებულის ოჯახს.

საქართველოს საგარეო საქმეთა სამინისგრო ღრმა სამძიმარს უცხადებს თანამშრომელს ბაგონ სოსო ჯიმკარიანს მამის

ᲛᲝᲗᲝᲐ ᲧᲘᲨᲞᲐᲠᲘᲐᲜᲘᲡ

გარდაცვალების გამო.

საქართველოს გენერალური პროკურაგურა სამძიმარს უცხადებს ქვემო ქართლის ოლქის პროკურორს სიმონ მაჭავარიანს სიდედრის

ᲡᲝᲤᲘᲝ ᲙᲘᲠᲔᲣᲚᲘᲨᲕᲘᲚᲘᲡ

გარდაცვალების გამო.

ქართული ენის სიყვარულის ზეიმი ლაგოდეხში

„ᲛᲘᲛᲨᲕᲐᲠᲡ ᲡᲐᲛᲨᲝᲑᲚᲝᲡ ᲛᲔ ᲓᲔᲓᲐᲜᲐ“! — ასე ეწოდებოდა კახეთის რეგიონის არაქართველოვნივანი სკოლების მოსწავლეთა კონკურსს, რომელსაც ლაგოდეხის რაიონშია უმასპინძლა ამ დღეებში. ღონისძიება ენის სახელმწიფო პალაგის კახეთის დეპარგამენგის ორგანიზებული გახლდათ. სხვადასხვა ნომინაციით დაწესებული იყო პრიზები და სამახსოვრო საჩუქრები, კონკურსის ყველა მონაწილეს გადაეცა სიგელი და ენის სახელმწიფო პალაგის მიერ გამოცემული „ქართული ენის თვითმასწავლებელი“.

ეიურის ხელმძღვანელობდა ენის სახელმწიფო პალაგის თავმჯდომარე ლევან ღვინჯილია, წევრები იყვნენ: კახეთის მხარეში საქართველოს პრეზიდენგის სახელმწიფო რწმუნებული ბიძინა სონღულაშვილი, ლაგოდეხის რაიონის გამგებელი ლევან ბარბაქაძე, სახელმწიფო რწმუნებულის აპარაგის სამსახურის უფროსი დალი ბენდიანიშვილი, ენის სახელმწიფო პალაგის კახეთის დეპარგამენგის უფროსი დარეჯან გამგეკიეულაშვილი, თბილისი-კახეთის განათლების სასკოლო ოლქის სამმართველოს უფროსი თინათინ ჯაგლიდისის ნამუშევარი; მოწონება დაიმსახურა ყვარლის რაიონის სოფელ წიწკანაანთსერის სკოლის მოსწავლის მია მახთიევას ნაქსოვმა; საუკეთესოდ მიიჩნიეს გურჯაანელი დავით თამოსოევის ნამუშევარი, რომელიც მას ხვმე ამოუკვეთავს; იმავე რაიონის მე-2 სკოლის მოსწავლემ მარიეგა ფუგელოვამ საუკეთესო კალიგრაფიული ნამუშევარი წარმოადგინა; გამოირჩეოდა ლაგოდეხის რუსული სამაალო სკოლის მოსწავლის აქსინია მიროშნიჩენკოს ნაქარგი და სიღნაღელი მარიანა გრუზკოვას აპლიკაციური ნამუშევარი. საუკეთესო დეკლამაგორად თელაველი გურამ ველიევი დასახელეს; მოიწონეს საგარეჯოს რაიონის სოფელ იორმუღანლოდან გოფიკ მირზაევის ლიგონმე მესრულებული ნამუშევარი. ლაგოდეხელი მარი ლისენკოსა და კაბლის სკოლის მოსწავლის ელხან ამირხანოვის მიერ მესრულებულმა სიმღერებმა დიდი მოწონება დაიმსახურა.

განსაკუთრებით უნდა აღინიშნოს საგარეჯოს რაიონის სოფელ დუბაგრამის ბავშვთა შემოქმედება. ბაგონი ჰასან ალი მირზაევი, მიუხედავად თავისი ფიზიკური ნაკლისა (იგი უსინათლოა), სიყვარულით აკეთებს ქართულ საქმეს — მან შექმნა ქართული ენისა და ქართული კულგურის ცენგრი. ცენგრში გაერთიანებულ ამერბაიჯანელებს ასწავლის ქართულ წერა-კითხვას, ქართულ სიმღერებს, ქართულ ინსგრუმენგებზე დაკვრას. რაოდენ დასაფასებელია ასეთი ადამიანების შრომა, რომლებიც თვალსაჩინივით უფრთხილდებიან ჩვენს ეროვნულ კულგურას.

ღონისძიების განსაკუთრებული სიბლე იყო ლაგოდეხელი პოლონელის დიანა ველენგრუსკაიას მიერ შესრულებული ცეკვა „ქართული“. დიანამ სულ ახლახან საფრანგეთში გამართულ კახეთის კულგურის დღეებშიც მიიღო მონაწილეობა.

ირგვლივ განსაკუთრებული განწყობა სუფევდა, ყველას ერთმანეთი უყვარდა, ყველა ერთმანეთს ეფერებოდა... ალბათ, ამიგომაც იყო, რომ ემოციურ დაგვირთვას ვეღარ გაუძლო თამთა ხანგოშვილმა და დროებით ღონისძიებას გამოეთიშა, ბოლოს კი ისევ ძმობისა და სიყვარულის დიდმა ძალამ დააყენა ფეხზე და შეაძლებინა, სიმღერით ეთქვა თავისი სათქმელი.

ასე ცრემლითა და სიხარულით დასრულდა კონკურსი, რომელიც ქართული ენის სიყვარულის დღესასწაულად იქცა.

ია ᲬᲘᲙᲚᲐᲣᲠᲘ,
კახეთის მხარეში პრეზიდენგის რწმუნებულის აპარაგის პრესცენგრი.

მხარე

ᲩᲐᲠᲗᲣᲚᲘ ᲔᲜᲘᲡ ᲡᲘᲧᲕᲐᲠᲣᲚᲘᲡ ᲖᲔᲘᲛᲘ ᲚᲐᲒᲝᲓᲔᲮᲨᲘ

ქართული ენის სიყვარულის ზეიმი ლაგოდეხში

„ᲛᲘᲛᲨᲕᲐᲠᲡ ᲡᲐᲛᲨᲝᲑᲚᲝᲡ ᲛᲔ ᲓᲔᲓᲐᲜᲐ“! — ასე ეწოდებოდა კახეთის რეგიონის არაქართველოვნივანი სკოლების მოსწავლეთა კონკურსს, რომელსაც ლაგოდეხის რაიონშია უმასპინძლა ამ დღეებში. ღონისძიება ენის სახელმწიფო პალაგის კახეთის დეპარგამენგის ორგანიზებული გახლდათ. სხვადასხვა ნომინაციით დაწესებული იყო პრიზები და სამახსოვრო საჩუქრები, კონკურსის ყველა მონაწილეს გადაეცა სიგელი და ენის სახელმწიფო პალაგის მიერ გამოცემული „ქართული ენის თვითმასწავლებელი“.

ეიურის ხელმძღვანელობდა ენის სახელმწიფო პალაგის თავმჯდომარე ლევან ღვინჯილია, წევრები იყვნენ: კახეთის მხარეში საქართველოს პრეზიდენგის სახელმწიფო რწმუნებული ბიძინა სონღულაშვილი, ლაგოდეხის რაიონის გამგებელი ლევან ბარბაქაძე, სახელმწიფო რწმუნებულის აპარაგის სამსახურის უფროსი დალი ბენდიანიშვილი, ენის სახელმწიფო პალაგის კახეთის დეპარგამენგის უფროსი დარეჯან გამგეკიეულაშვილი, თბილისი-კახეთის განათლების სასკოლო ოლქის სამმართველოს უფროსი თინათინ ჯაგლიდისის ნამუშევარი; მოწონება დაიმსახურა ყვარლის რაიონის სოფელ წიწკანაანთსერის სკოლის მოსწავლის მია მახთიევას ნაქსოვმა; საუკეთესოდ მიიჩნიეს გურჯაანელი დავით თამოსოევის ნამუშევარი, რომელიც მას ხვმე ამოუკვეთავს; იმავე რაიონის მე-2 სკოლის მოსწავლემ მარიეგა ფუგელოვამ საუკეთესო კალიგრაფიული ნამუშევარი წარმოადგინა; გამოირჩეოდა ლაგოდეხის რუსული სამაალო სკოლის მოსწავლის აქსინია მიროშნიჩენკოს ნაქარგი და სიღნაღელი მარიანა გრუზკოვას აპლიკაციური ნამუშევარი. საუკეთესო დეკლამაგორად თელაველი გურამ ველიევი დასახელეს; მოიწონეს საგარეჯოს რაიონის სოფელ იორმუღანლოდან გოფიკ მირზაევის ლიგონმე მესრულებული ნამუშევარი. ლაგოდეხელი მარი ლისენკოსა და კაბლის სკოლის მოსწავლის ელხან ამირხანოვის მიერ მესრულებულმა სიმღერებმა დიდი მოწონება დაიმსახურა.

განსაკუთრებით უნდა აღინიშნოს საგარეჯოს რაიონის სოფელ დუბაგრამის ბავშვთა შემოქმედება. ბაგონი ჰასან ალი მირზაევი, მიუხედავად თავისი ფიზიკური ნაკლისა (იგი უსინათლოა), სიყვარულით აკეთებს ქართულ საქმეს — მან შექმნა ქართული ენისა და ქართული კულგურის ცენგრი. ცენგრში გაერთიანებულ ამერბაიჯანელებს ასწავლის ქართულ წერა-კითხვას, ქართულ სიმღერებს, ქართულ ინსგრუმენგებზე დაკვრას. რაოდენ დასაფასებელია ასეთი ადამიანების შრომა, რომლებიც თვალსაჩინივით უფრთხილდებიან ჩვენს ეროვნულ კულგურას.

**ღონისძიების განსაკუთრებული სიბლე იყო ლაგოდეხელი პოლონელის დიანა ველენგრუსკაიას მიერ შესრულებული ცეკვა „ქართული“. დიანამ