საქართველოს
ერთგნული
ბიბლიოთეკა

საქართველოს რესპუბლიკა

საქართველოს რესპუბლიკის უზენაესი საბჭოს ორგანო

გამოდის 1990 წლის დეკემბრიდან № 7 ხუთშაბათი, 13 დეკემბერი, 1990. ფასი 3 კაპიკი.

საქართველოს რესპუბლიკის პირველი მოწვევის უზენაესი საბჭოს პირველი სხდომის მორიგი სხდომის შესახებ

საქართველოს რესპუბლიკის პირველი მოწვევის უზენაესი საბჭოს პირველი სესიის მორიგი სხდომა გაიმართება 1990 წლის 18 დეკემბერს, 15 საათზე, საქართველოს რესპუბლიკის უზენაესი საბჭოს სხდომათა დარბაზში. საქართველოს რესპუბლიკის უზენაესი საბჭოს დეპუტატთა რეგისტრაცია იწარმოებს 18 დეკემბერს, 18 საათიდან.

მთავრობის მოხსენება

მიწისძვრა საბჭოში

ხაქართველოს რესპუბლიკის მინისტრთა საბჭომ განიხილა საკითხი ტყის ჭიშთა თესლის და სამკურნალწამლო მცენარეების დამზადებისა და რეალიზაციის სრულყოფის ღონისძიებათა შესახებ. მიღებულ დადგენილებაში აღნიშნულია, რომ რესპუბლიკაში გაზშირდა ტყის ჭიშთა თესლის და სამკურნალწამლო მცენარეების დამზადება, არასპეციალიზებული უწყებების, საზოგადოებრივი ორგანიზაციების, კოოპერატივებისა და სხვათა მიერ. დამზადებული პროდუქციის ნაწილი გატანილია საზღვარგარეთ, მაგრამ საერთაშორისო კონვენტურის შეუსწავლელობის პროდუქციის შესაბამის კონდიციამდე დაუყვანლობის გამო რესპუბლიკიდან გატანილი პროდუქციის პრესტიჟი საგრძნობლად ეცემა, იწვევს მნიშვნელოვან მატერიალურ ზარალს. ტყის ჭიშთა თესლისა და სამკურნალწამლო მცენარეების უკონტროლო დამზადება გამოუსწორებელ ზიანს აყენებს ფლორასა და ფაუნას.

ერთიანი ბუნების დაცვის პოლიტიკის გატარების, ბუნებრივი რესურსების ნედლეულის დამზადებისა და რეალიზაციის საქმეში არსებულ ნაკლოვანებათა აღმოსაფხვრელად საქართველოს რესპუბლიკის მინისტრთა საბჭომ აუკრძალა ყველა არასპეციალიზებულ უწყებებს, საზოგადოებრივ ორგანიზაციებსა და კოოპერატივებს რესპუბლიკის ტყეებში ტყის ჭიშთა თესლის და სამკურნალწამლო მცენარეების, რეწვა-დამზადება და რეალიზაცია სატყეო მეურნეობის სახელმწიფო ორგანოებთან შეთანხმების გარეშე.

საქართველოს ბუნების დაცვისა და სატყეო მეურნეობის სახელმწიფო კომიტეტს (შ. ჭალადანიძე) დაევალა ტყის თესლისა და სამკურნალწამლო მცენარეების დამზადებაზე ნებართვა გასცეს მხოლოდ რეგიონების მიხედვით განსაზღვრული რესურსების იმ ფარგლებში, რომელიც უზრუნველყოფს რესპუბლიკის ფლორისა და ფაუნის აღწარმოების და განვითარებას. ამავე კომიტეტმა უნდა შეიმუშაოს სანქციები დამრღვევ პირთა მიმართ.

მკაცრად იქნენ გაფრთხილებული რაიონების აღმასრულებელი კომიტეტები, რათა არ დაუშვან ტყის ჭიშთა თესლისა და სამკურნალწამლო მცენარეების სხვა ტექნიკური ნედლეულის რეწვა-დამზადება თავიანთ რაიონებში და მათი რეალიზაცია სატყეო მეურნეობის სახელმწიფო ორგანოებთან შეთანხმების გარეშე.

სს „საქართველო“

საკუთარ სახლში

დამფუძნებელი ჭრილობა

სუხუმში ჩატარდა აფხაზეთის დამოუკიდებელი პროფკავშირების დამფუძნებელი ყრილობა, რომელმაც სათავე დაუდო აფხაზეთის პროფკავშირების განახლებას.

ყრილობაზე ინფორმაციით გამოვიდა აფხაზეთის პროფკავშირების საოლქო საბჭოს თავმჯდომარე გ. ცობეზია. მან აღნიშნა, რომ იმ სოციალურ პოლიტიკურმა ვითარებამ, რომელიც ათეული წლების მანძილზე იყო დამკვიდრებული არა მარტო ჩვენს რესპუბლიკაში, არამედ მთელს საბჭოთა კავშირში, თავისი დაღი დასვა პროფკავშირულ ორგანიზაციებს, მათი მუშაობის სტილს.

აფხაზეთის პროფკავშირების საოლქო საბჭო ამ გარდაქმნისათვის კარგა ხანი ემზადებოდა. სწავლობდა და ამუშავებდა საჭიროების შემთხვევაში ხელისუფლების ზედა ეშელონებზე ზემოქმედების ახალ ხერხებს და ფორმებს. მართალაც, ამჟამად მნიშვნელოვნად გაფართოვდა პროფკავშირული ორგანიზაციების უფლებები. მათ არაერთი გზა გააჩნიათ იმისათვის, რომ პოლიტიკური ცვლილებების პროცესში, მძლავრი ეკონომიკური რეფორმების გატარებისას დაიცვან მშრომელი ადამიანის სოციალური უფლებები და საშუალება არავის მისცენ, ვითარების პოლიტიკურ-ეკონომიკური სტაბილიზაცია ხალხის ხარჯზე განხორციელდეს.

მომხსენებელმა აღნიშნა, რომ დამოუკიდებლობას მოიპოვებენ არა მხოლოდ პროფკავშირები მთლიანობაში, არამედ მათი ცალკეული დარგობრივი და რეგიონალური სტრუქტურებიც. ამგვარ ცვლილებები, ცხადია, გამოიწვევს მაკოორდინირებელ ორგანოში შემავალი რგოლების ურთიერთმოქმედების სისტემის გარდაქმნის საჭიროებას, რაც უკვე ზორციელდება.

ყრილობაზე ხაზი გაესვა იმას, რომ დამოუკიდებელ პროფკავშირების დამფუძნებელი ყრილობის ჩატარებასთან ერთად აფხაზეთის საოლქო საბჭოს პრეზიდიუმი და სამდივნო შეწყვეტს ფუნქციონირებას იმ ფორმით, რომელიც მას სადღეისოდ გააჩნია და ენთუზიაზმით შეუდგება არა მხოლოდ ფასადის შელამაზებას, არამედ ღრმა, რადიკალური, ჰუმანურად დემოკრატიული რეფორმების განხორციელებას.

მას შემდეგ, რაც აფხაზეთის პროფკავშირების საოლქო საბჭომ თავი ლეგიტიმურებულად აღარ ჰიროებას, რაც უკვე ზორციელდება.

ყრილობაზე ხაზი გაესვა იმას, რომ დამოუკიდებელ პროფკავშირების საბჭო ბირჩიონ 5 წლის ვადით, ხოლო პროფკავშირული ორგანოს ხელმძღვანელებს მიეცეთ უფლებამოსილება უმაღლესი თანამდებობები დაიკავონ არა უმეტეს ორი ვადისა (თითო წელი).

ყრილობამ აფხაზეთის დამოუკიდებელი პროფკავშირის (კონფედერაციის) საოლქო საბჭოს თავმჯდომარედ აირჩია გიორგი ცობეზია, მოადგილედ ვიაჩესლავ ცუგბა, გადაწყვიტეს რიგი საორგანიზაციო საკითხები.

იოსებ გობეჩია,
საკ. კორესპონდენტი.

ვიდრე კანონს მივიღებდეთ

დღეს, ისე როგორც არასდროს, გვჭირდება ერთიანობა, რათა დავუდგეთ გვერდში ჩვენს მიერ ნდობის მანდატთ აღჭურვილ ეროვნულ პარლამენტს დაკარგული დამოუკიდებლობის და თავისუფლების დასაბრუნებლად; მთთმეტეს, რომ გარდამავალი პერიოდის დროს მოსალოდნელია საქართველოს მიმართ მრავალი ახალი წინააღმდეგობები, საბოტაჟები და ეკონომიკურ-პოლიტიკური სანქციები.

იმასთან დაკავშირებით, რომ შენარჩუნებული და გაძლიერებული იქნეს საქართველოს თითოეული მშრომელის სოციალურად დაცულობა და გარანტები, არ ჰქონდეს ადგილი მშრომელების კანონიერი ინტერესების შეზღუდვას და ამაზე დაყრდნობით ქაოსის გამოწვევას წარმოება-დაწესებულებებში, რაც არაკეთილმოსურნეების წისქვილზე წყლის დასხმა იქნებოდა, გაცნობებთ:

საქართველოს დამოუკიდებელი პროფკავშირების კონფედერაციაში, მშრომელთა თავისუფალ პროფკავშირულ მოძრაობასთან შეუშაობს ჯგუფი, რომლის საქმიანობაც წარმართული იქნება:

1. საქართველოს და მისი მშრომელების ინტერესებიდან გამომდინარე, დღევანდელ ეტაპზე პროფკავშირების ერთიანობის შესანარჩუნებლად.

2. ადმინისტრაციასა და მშრომელებს შორის არსებული კონფლიქტების დროს პროფკავშირის წევრების ინტერესების მხარდასაჭერად.

3. საქართველოს მშრომელთა ინტერესებისა და უფლებების დამცავი ორგანოს, პროფესიული კავშირების საბოლოო სახის ადსადგენად და ჩამოსაყალიბებლად.

ყველა დაინტერესებულ პიროვნებას შეუძლია დაწვრილებით გაეცნოს აღნიშნული მიმართულებით უკვე გაწეულ მუშაობას და მიიღოს კონსულტაციები მისთვის საჭირო საკითხზე.

ჩვენი მისამართია: თბილისი, გრიბოედოვის ქ. № 19, ოთახი № 69, ტელ. 93-43-95.

საქართველოს დამოუკიდებელი პროფკავშირების კონფედერაცია;
საქართველოს თავისუფალი პროფკავშირული მოძრაობა.

საქართველოს რესპუბლიკის უზენაესი საბჭოს პრეზიდიუმის დადგენილება

ქ. ცხინვალსა და ჯავის რაიონის ტერიტორიაზე საბანგებო წესების გამოცხადების შესახებ

საქართველოს რესპუბლიკის უზენაესი საბჭოს პრეზიდიუმი აღნიშნავს, რომ ბოლო დღეებში ყოფილ სამხრეთ ოსეთის ავტონომიურ ოლქში და კერძოდ, ქ. ცხინვალში, სეპარატისტული ძალების უკანონო დანიშაულებრივმა მოქმედებამ მიაღწია კულმინაციას, ჩატარდა ანტიკონსტიტუციური არჩევნები, გამოცხადდა ე. წ. „სამხრეთ ოსეთის საბჭოთა რესპუბლიკა“. მოხდა ხელისუფლების უზურპაცია. თვითმარქვია ავანტიურისტული ელემენტების მიერ, საფრთხე ემუქრება სამოქალაქო მშვიდობას, ადგილი აქვს ტერორისტულ აქტებს. დღეს ქ. ცხინვალის ერთ-ერთ ცენტრალურ ქუჩაზე ცეცხლსასროლი ავტომატური იარაღის გამოყენებით მოკლულ იქნა 3 მოქალაქე, ხოლო 3 დაიჭრა.

მოქალაქეთა უსაფრთხოების უზრუნველყოფის, კანონიერებისა და მართლწესრიგის აღდგენის, ვითარების უსწრაფესი ნორმალიზაციის მიზნით, საქართველოს რესპუბლიკის კონსტიტუციის 113-ე მუხლის მე-7 პუნქტის შესაბამისად საქართველოს რესპუბლიკის უზენაესი საბჭოს პრეზიდიუმი **ადგენს:**

1. გამოცხადდეს საგანგებო წესები ქ. ცხინვალსა და ჯავის რაიონის ტერიტორიაზე 1990 წლის 12 დეკემბრიდან. საგანგებო წესების მოქმედების ვადა განისაზღვროს ერთი თვით.

2. ქ. ცხინვალის ტერიტორიაზე და ჯავის რაიონში შემოღებულ იქნეს კომენდანტის საათი 1990 წლის 12 დეკემბრის 22 საათიდან. კომენდანტის საათის მოქმედების ხანგრძლივობა განისაზღვროს 22 საათიდან 7 საათამდე.

3. ქ. ცხინვალისა და ჯავის რაიონის კომენდანტად დაინიშნოს შინაგანი ჯარების დივიზიის მეთაურის მოადგილე, პოლკოვნიკი ვ. ი. პუზირნი.

4. მოქალაქეთა უფლებებისა და საზოგადოებრივი წესრიგის დაცვის, მოსახლეობის უსაფრთხოებისა და სახანძრო მეურნეობის ობიექტების ფუნქციონირების უზრუნველყოფისათვის გამოყენებულ იქნეს საქართველოს რესპუბლიკის შინაგან საქმეთა სამინისტროს, საქართველოს რესპუბლიკის სახელმწიფო უშიშროების კომიტეტის ძალები და სსრ კავშირის შინაგან საქმეთა სამინისტროს შინაგანი ჯარები. ისინი მოქმედებენ კანონმდებლობის, წესდებებისა და ამ დადგენილების შესაბამისად.

5. საქართველოს რესპუბლიკის შინაგან საქმეთა და სახელმწიფო უშიშროების ორგანოებს, სსრ კავშირის შინაგან საქმეთა სამინისტროს შინაგან ჯარებსა და უშიშროების კომიტეტის ძალებს პირველ პუნქტში აღნიშნულ ტერიტორიაზე „საგანგებო წესების შესახებ“ საქართველოს რესპუბლიკის 1990 წლის 11 დეკემბრის კანონის შესაბამისად მიეცეს უფლება გამოიყენონ შემდეგი ღონისძიებები:

1) გააძლიერონ საზოგადოებრივი წესრიგისა და იმ ობიექტების დაცვა, რომლებიც უზრუნველყოფენ მოსახლეობის ცხოველქმედობასა და სახანძრო მეურნეობის ობიექტების ფუნქციონირებას;

2) შემოიღონ მოქალაქეთა შესვლისა და გასვლის განსაკუთრებული რეჟიმი;

3) აუკრძალონ ცალკეულ მოქალაქეებს, დატოვონ დადგენილი ვადით გარკვეული ადგილი, თავისი ბინა (სახლი), გააძევონ საზოგადოებრივი წესრიგის დამრღვევნი, რომლებიც არ არიან მოცემული ადგილის მცხოვრებნი, საკუთარი ხარჯით თავიანთ მუდმივ ადგილსამყოფელში ან იმ ადგილის ფარგლებს გარეთ, სადაც საგანგებო წესებია გამოცხადებული;

4) დროებით ჩამოართვან მოქალაქეებს ცეცხლსასროლი და ცივი იარაღი და ტყვია-წამალი, ხოლო საწარმოებს, დაწესებულებებსა და ორგანიზაციებს — აგრეთვე სასწავლო სამხედრო ტექნიკა, ფეთქებადი, რადიაქტიური ნივთიერებანი და მასალები, ძლიერმოქმედი ქიმიური და შხამიანი ნივთიერებანი;

5) აკრძალონ კრებების, მიტინგების, ჩუჩაში მსვლელობებისა და დემონსტრაციების, აგრეთვე სანახაობრივი, სპორტული და სხვა მასობრივი ღონისძიებების მოწყობა;

6) შეტანონ ცვლილებანი საწარმო-ორგანიზაციათა პროდუქციის წარმოებისა და მიწოდების გეგმებში, დაწესონ საწარმოების, დაწესებულებებისა და ორგანიზაციების შუამობის განსაკუთრებული რეჟიმი, აგრეთვე გადაწყვიტონ მათი სამეურნეო საქმიანობის სხვა საკითხები;

7) დანიშნონ და გათავისუფლონ თანამდებობიდან საწარმოების, დაწესებულებებისა და ორგანიზაციების ხელმძღვანელები; აკრძალონ მუშა-მოსამსახურეთა სამუშაოდან დათხოვნა საკუთარი სურვილით, სანატო მიზეზით დათხოვნის შემთხვევების გარდა;

8) გამოიყენონ საწარმოების, დაწესებულებებისა და ორგანიზაციების რესურსები საგანგებო ვითარების შედეგების თავიდან აცილებისა და ლიკვიდაციისათვის;

9) აკრძალონ გაფიცვების მოწყობა;

10) ჩააბან შრომისუნარიანი მოქალაქენი საწარმოების, დაწესებულებებისა და ორგანიზაციების მუშაობაში, აგრეთვე საგანგებო ვითარების შედეგების ლიკვიდაციაში, ამასთან უზრუნველყონ შრომის უსაფრთხოება;

11) შეზღუდონ ან აკრძალონ იარაღით, ძლიერმოქმედი ქიმიური და შხამიანი ნივთიერებებით, აგრეთვე სპირტიანი სასმელებითა და სპირტშემცველი ნივთიერებებით ვაჭრობა;

12) შემოიღონ კარანტინი და გაატარონ სხვა სავალდებულო სანიტარიულ-ეპიდემიასაწინააღმდეგო ღონისძიებანი;

13) შეზღუდონ ან აკრძალონ გასამრავლებელი ტექნიკის, აგრეთვე რადიო და ტელეგადმცემი ბაზატურის, აუდიო და ვიდეო ჩამწერი ტექნიკის გამოყენება; ჩამოართვან ხმის გამაძლიერებელი ტექნიკური საშუალებანი; დაუწესონ კონტროლი მასობრივი ინფორმაციის საშუალებებს;

14) შემოიღონ კავშირგაბმულობით სარგებლობის განსაკუთრებული წესები;

15) შეზღუდონ სატრანსპორტო საშუალებათა მოძრაობა და მოაწყონ მათი გასინჯვა;

16) შეაჩერონ პოლიტიკური პარტიების, საზოგადოებრივი ორგანიზაციების, მასობრივი მოძრაობების, მოქალაქეთა თვითმოქმედი გაერთიანებების საქმიანობა იმ შემთხვევაში, თუ ისინი ებრკოლებენ ვითარების ნორმალიზაციას;

17) აკრძალონ მოქალაქეთა შეიარაღებული ფორმირებების შექმნა და საქმიანობა, რომლებიც არ არის გათვალისწინებული საქართველოს რესპუბლიკის კანონმდებლობით;

18) შეამოწმონ დოკუმენტები მოქალაქეთა მასობრივი თავშეყრის ადგილებში, ხოლო საჭიროების შემთხვევებში, მოაწყონ პირადი გასინჯვა, ნივთებისა და სატრანსპორტო საშუალებების შემოწმება.

6. მოქალაქეებს კომენდანტის საათის დროს აკრძალული აქვთ სპეციალურად გაცემული საშვებისა და მათი პირადობის დამადასტურებელი დოკუმენტების გარეშე იყვნენ ქუჩებში ან სხვა საზოგადოებრივ ადგილებში.

7. პირები, რომლებიც ახდენენ საზოგადოებრივი წესრიგის დარღვევის პროვოცირებას, ავრცელებენ პროვოკაციულ ხმებს, უშლიან ხელს მოქალაქეთა და თანამდებობის პირთა მიერ მათი კანონიერი უფლებების განხორციელებას, არღვევენ საგანგებო მდგომარეობის რეჟიმს, შეიძლება დაკავებულ იქნენ ადმინისტრაციული წესით 30-მდე დღე-ღამის ვადით; ეს პირები შეიძლება მიეცემულ იქნენ ადმინისტრაციულ ან სისხლის სამართლის პასუხისგებაში კანონის შესაბამისად.

8. ტრანსპორტის შეუფერხებელი მუშაობის უზრუნველყოფისათვის შემოღებულ იქნეს რკინიგზისა და სხვა კომუნიკაციების დაცვა საქართველოს რესპუბლიკის შინაგან საქმეთა სამინისტროსა და სსრ კავშირის შინაგან საქმეთა სამინისტროს შინაგანი ჯარების ძალების გამოყენებით.

9. ეს დადგენილება ძალაში შედის 1990 წლის 12 დეკემბრის 22 საათიდან და მოქმედებს საგანგებო მდგომარეობის გაუქმებამდე.

10. საქართველოს რესპუბლიკის საგარეო საქმეთა სამინისტრომ საგანგებო მდგომარეობის გამოცხადების შესახებ დაუყოვნებლივ აცნობოს გაერთიანებული ერების ორგანიზაციის გენერალურ მდივანს.

საქართველოს რესპუბლიკის უზენაესი საბჭოს პრეზიდიუმი

თბილისი. 1990 წლის 12 დეკემბერი.

საქართველოს რესპუბლიკის უზენაესი საბჭოს პრეზიდიუმის დადგენილება

საქართა სამინისტროში

თანახმად საქართველოს რესპუბლიკის უზენაესი საბჭოს 1990 წლის 11 დეკემბრის სესიის მიერ მიღებული კანონისა „სამხრეთ ოსეთის ავტონომიური ოლქის გაუქმების შესახებ“ საქართველოს რესპუბლიკის შინაგან საქმეთა მინისტრის ბრძანებით გაუქმდა სამხრეთ ოსეთის სახალხო დეპუტატთა საოლქო საბჭოს აღმასრულებელი კომიტეტის შინაგან საქმეთა სამინისტრო.

ხელისუფლების დერეფნებში

როცა ციფრები ტყუის და ფული მხოლოდ ქაღალდია

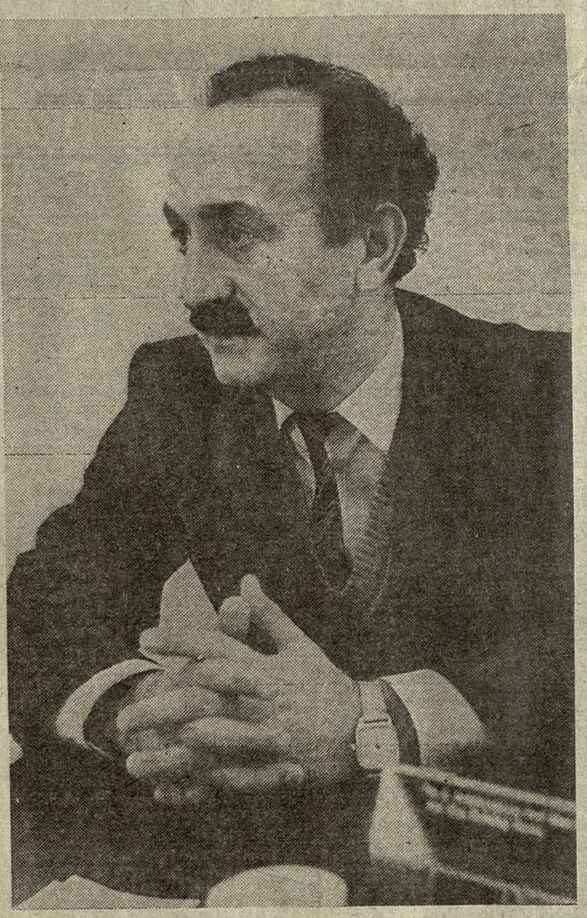

ბრძანისტრაციულ-ბრძანებლური ეკონომიკის პირობებში, როდესაც სახელმწიფო ორგანოები თვითნებურად, ხალხის დაუკითხავად წყვეტდნენ ერის საჭირბოროტო საკითხებს, უკიდურესად გამწვავდა სოციალურ-ეკონომიკური პრობლემები და ქვეყანა ღრმა კრიზისში მოექცა. თითქმის ყველა რგოლი მოიშალა, რამაც მოსახლეობის ფართო ფენებს უკეთესი მომავლის მოლოდინის იმედებიც კი გაუცრუა. ამჟამად კორესპონდენტის შეკითხვებს უპასუხებს საქართველოს /უზენაესი საბჭოს საფინანსო-საბიუჯეტო მუდმივი კომისიის /თავმჯდომარე/ ბარიელ გელანტია.

ბატონო ბარიელ, როგორც ცნობილია, ახალმა პარლამენტმა მძიმე მემკვიდრეობა მიიღო, დღემდე არსებული ხელისუფლებანი ხალხთა ეკონომიკური ხისტების შინაგანი უუნარობის გამო, თანამედროვე მსოფლიო ცივილიზებულ-ტექნიკური რევოლუციის პირობებში, ვერ ხსნიდნენ ცივილიზებული საზოგადოებისათვის შეხვედრისა წარმოების ორგანიზაცია მოგვეწყო. გადავედით ეკონომიკურმა სტრუქტურამ მინიმუმამდე შეიძინა ჩვენი რესპუბლიკის ეკონომიკის ავტონომიურად ფუნქციონირების უნარი. რა უნდა გაკეთდეს, რაში ხედავთ გამოსავალს?

— დიახ, მართალი ბრძანდებით, ერთიანმა სახალხო-სამეურნეო კომპლექსმა ეკონომიკურად, ისე მიგვაჯაჭვა საბჭოთა კავშირს, რომ ამ ბორკილებისგან თავის დაღწევა ძალზე უჭირს ყველა რესპუბლიკას. ამ კავშირს დარღვევა მოითხოვს რადიკალურ „ქირურგიულ“ ჩარევას, ისეთი ჩარევა შესაძლებელია, რამეთუ ღვთის წყალობით, მეცნიერება სიამის ტყუპებსაც კი აცილებს ერთმანეთს. მანამდე კი ამ სახელმწიფოებრივ-ადმინისტრაციული მონოპოლიზმის წენი მძიმე ტვირთად აწევს რესპუბლიკებს. ცენტრმა იცოდა, რომ რესპუბლიკები და მათ შორის, ჩვენც, დღეს თუ ხვალ მოვითხოვდით დამოუკიდებლობას, სწორედ ამიტომაც, რომ ტყუვიან, ნაღში დაგვიდო. თითქმის ყველა სფეროში ფასების მომატება, ადმინისტრაციული აპარატის უსასრულოდ გაბერვა და სხვა მოვლენები საოცარ ტვირთად დაეკისრა რესპუბლიკებს.

1990 წელს თუ ჩვენი ბიუჯეტი 4,2 მილიარდ მანეთს შეადგენდა, 1991 წლის ბიუჯეტი 7,2 მილიარდით არის განსაზღვრული და ფიქტიურიად იგი გაორმაგდა. საკითხავია, საიდან უნდა შევავსოთ ეს დეფიციტი? ასე რომ, პრობლემები უმძაფრესი გვაქვს და, ბუნებრივია, საფიქრალიც და საუშაოც აურაცხელი. სიტუაცია რთულდება იმითაც, რომ მიუხედავად ჩვენში საგანგებო კომიტეტის უამრავი ეკონომიკური პროფილის ინსტიტუტისა და სტატისტიკური კომიტეტის არსებობისა, დღეს ჩვენ ზუსტად არ ვიცით რას ვაწარმოებთ საქართველოში, აქედან რა გადის რესპუბლიკის ფარგლებს გარეთ, ყოველივე ეს რამდენიმე ვალუტით მანეთებში. გარდა ამისა, არ ვიცით რას მოვიხმართ, აქედან რა შემოდის საბჭოთა კავშირიდან, არ ვიცით რამდენს მოიხმარს კერძო სექტორი. ასე რომ, დღეს ამომწურავი ინფორმაციის საშინელ შიმშილს განვიცდით. ჩვენ სტატისტიკური ინფორმაცია ფაქტობრივად დღემდე უშვებდა მიწერას, გაყალბებულ, მოჩვენებითი ციფრების შედგენას. ამას დაუმატეთ ისიც, რომ ადგილობრივი სამინისტროებისა და საწარმოების რაოლები გავიდა არაკომპეტენტური ადამიანებიდან, რადგან მათ იცოდნენ თავიანთი მთავარი ფუნქცია და ისინიც შეეჩვივნენ ფიქტიური, ყალბი ციფრების სურათების ჩვენებას. ძველ სისტემას არც ეკონომისტები, არც იურისტები რეალურად არ სჭირდებოდა, რადგან მთავარი მიზანი გეგმების ფიქტიური შესრულება იყო და არა ქმედითი ძიება, საქმე და წინსვლა.

ახლა ცენტრი პანაცეად გვპირდება საბაზრო ეკონომიკის შექმნასა და დამკვიდრებას. მაგრამ, თუ ჩაეფრომავდებით თუნდაც მატალინის პროგრამას, ცხადია, რომ იგი უპირველესად ფასების მომატებას ემყარება და ხშირ შემთხვევებში მეტწილად ხელოვნური კონსტრუქციად წარმოგვიდგება. საბაზრო ურთიერთობა პირველ რიგში დემოკრატიას გულისხმობს და იგი თავისუფალ ქვეყნებშია მისაღები. დემოკრატიულ ეკონომიკურ წყობას კი სჭირდება თანაზომიერებით პარტნიორები, თავისუფალი მეწარმეობის კანონი, სწორი ინფორმაცია და ელემენტარულად ფული, და არა ის ჩვენი სუროგატი. რომელიც თვით მარქსისტული „თეორიით“ მასზე დაკისრებული ხუთი კლასიკური ფუნქციიდან ვერც ერთს ვერ ასრულებს.

ეკონომიკური, ფინანსურ-საკრედიტო სისტემის მოშლილობის ასეთ პირობებში ყველაზე უფრო უჭირს მშრომელ ხალხს, პატიოსან გასამრჯელოზე მოშუშავე ადამიანებს, იმათ, ვინც ძველმა ხელისუფლებამ ბედის ანაბარა მიატოვა, ყოველგვარი გარანტიისა და დაცულობის გარეშე. აქედან გამომდინარე, რადგან საბაზრო ურთიერთობების დამკვიდრების კვალობაზე ფასების ზრდა გარდუვალია, ჩვენს უპირველეს ამოცანად გვესახება სოციალურად დაცვა იმ ადამიანებისა, ვინც პატიოსნად იშრომა და შრომობს. ამ ურთულესი სოციალურ-ეკონომიკური პრობლემის კვიდი გვაქვს ერთ ასპექტს მინდა ხაზი გავუსვა: რამდენი ხანია ორმანეთიანი ხორცი არ გიყიდიათ? ცხრამანეთიანი ხორცი გინახავთ მაღაზიებში? ეს ფსევდოფასები ხორცისა სპეციალურად არის შემოღებული, ისინი მხოლოდ მაფიის სჭირდებოდა, რადგან ეს შვიდ მანეთიანი განსხვავება დაკანონებულად მის ხელში გადადიოდა. მაშასადამე, გაიზარდა ფასები ხორცზე, მაგრამ იგი რეალურად არავის უნახავს სახელმწიფო მაღაზიების დახლებზე. ამან კი გააძვირა სულ მცირე სამი პრობლემა: ჯერ ერთი, ადამიანებს წაართვა უპირველესი მატერიალური მოთხოვნილების დაკმაყოფილების შესაძლებლობა, მეორე, უპატიოსნოდ და უკანონოდ გაამდიდრა პარაზიტული ფენა მოსახლეობის და მესამე, მოშალა ფინანსური მექანიზმები და წარმოების სტიმულირების სისტემა. აი, ასეთ ურთულეს პირობებში გვაქვს საკითხები დასაწყვეტი. ქმედითი ბარიერი უნდა დაეუდოთ დოვლათის განადგურებას. ხალხს უნდა მიეცეს ნორმალური ცხოვრების საშუალება, ამასთან ბიუჯეტიც საგრძნობლად უნდა გაძლიერდეს ისე, რომ ჩვენმა დამოუკიდებელმა რესპუბლიკამ შეძლოს შეშფოთებულ სუვერენული განვითარება.

— ასეთ მძიმე ეკონომიკურ პირობებში რას გვაქადის ბაბაზარო ეკონომიკაზე ცდასვლა, ჯერ-ჯერობით არათავისუფალ ქვეყანაში ერთბაშად შეუძლებელია. თქვენი აზრით, რამდენ ხანს გასტანს გარდამავალი პერიოდი და რა უნდა გაკეთდეს მის დასაჩქარებლად?

— საბჭოთა კავშირის შემადგენლობაში არსებობის ამ 70 წლის განმავლობაში ისეთი სქემები და სტრუქტურები მოგვახვიეს თავს, რომლებიც გამორიცხავდნენ ერთეული სახელმწიფოს თვითმყოფად განვითარებას. ამასთანავე ისიც უნდა გვახსოვდეს, რომ, მართალია, გაგვიჭირდა 1918-21 წლებში, მაგრამ მაშინდელი არეულობის პირობებშიც დამოუკიდებელი საქართველო მაინც ეკონომიკურ ოაზისად გამოიყურებოდა. უკიდურეს გასაჭირში მყოფ გარემოცვასთან შედარებით, საშუალო-სამდელი მაინც არასოდეს აკლია ქართველს ოჯახს. ერთერთი მიზეზი უკუსვლისა, ცხადია, ისაა, რომ საერთო საკავშირო ეკონომიკურმა სტრუქტურებმა ფაქტობრივად მოშალა ჩვენში ის ტრადიციული დარგები, რომლებიც ასულდგმულებდნენ საქართველოს ეკონომიკას და განსაზღვრავდნენ მის სახეს. მოვიყვან ერთ ფაქტს, ახლა 41 ათასი ტონა ჯორკემდე, რომელიც ჩვენს რესპუბლიკას სჭირდება, 40 ათასი ტონა უცხოეთიდან შემოგვაქვს, ხოლო მილიონ 800 ათასი ტონა მარცვლეულიდან მილიონ ნახევარზე მეტი შემოგვაქვს, მაშინ როდესაც ცენტრალიზებული ბაზების დაშლა ჯერჯერობით არათავისუფალ ქვეყანაში ერთბაშად შეუძლებელია. თქვენი აზრით, რამდენ ხანს გასტანს გარდამავალი პერიოდი და რა უნდა გაკეთდეს მის დასაჩქარებლად?

— საბჭოთა კავშირის შემადგენლობაში ისეთი სქემები და სტრუქტურები მოგვახვიეს თავს, რომლებიც გამორიცხავდნენ ერთეული სახელმწიფოს თვითმყოფად განვითარებას. ამასთანავე ისიც უნდა გვახსოვდეს, რომ, მართალია, გაგვიჭირდა 1918-21 წლებში, მაგრამ მაშინდელი არეულობის პირობებშიც დამოუკიდებელი საქართველო მაინც ეკონომიკურ ოაზისად გამოიყურებოდა. უკიდურეს გასაჭირში მყოფ გარემოცვასთან შედარებით, საშუალო-სამდელი მაინც არასოდეს აკლია ქართველს ოჯახს. ერთერთი მიზეზი უკუსვლისა, ცხადია, ისაა, რომ საერთო საკავშირო ეკონომიკურმა სტრუქტურებმა ფაქტობრივად მოშალა ჩვენში ის ტრადიციული დარგები, რომლებიც ასულდგმულებდნენ საქართველოს ეკონომიკას და განსაზღვრავდნენ მის სახეს. მოვიყვან ერთ ფაქტს, ახლა 41 ათასი ტონა ჯორკემდე, რომელიც ჩვენს რესპუბლიკას სჭირდება, 40 ათასი ტონა უცხოეთიდან შემოგვაქვს, ხოლო მილიონ 800 ათასი ტონა მარცვლეულიდან მილიონ ნახევარზე მეტი შემოგვაქვს, მაშინ როდესაც ცენტრალიზებული ბაზების დაშლა ჯერჯერობით არათავისუფალ ქვეყანაში ერთბაშად შეუძლებელია. თქვენი აზრით, რამდენ ხანს გასტანს გარდამავალი პერიოდი და რა უნდა გაკეთდეს მის დასაჩქარებლად?

— ჩემს გამოსვლებში ხშირად მითქვამს და ახლაც ვიმეორებ: მართალია, ეს არ იქნება სხვადასხვა მიზეზებით გვიან გაკეთდა, მაგრამ ზვალ უფრო გვიანი იქნებოდა. ქართველი ხალხი ვერაფერით შემოხვევაში ვერ ენდობოდა სხვა ფორმის მმართველობასა და ვერც ერთ არა ეროვნულ პარტიას. კომპარტიის მიერ შემოთავაზებულ კონცეფციას ქართველი ხალხი ვერ მისცემდა ნდობის მანდატს, ვინაიდან დიდი ხანია დაიკარგა ეს ნდობა.

დღეს ისეთი, დრო დაგვიდგა როდესაც შეუძლებელია ეკონომიკის და პოლიტიკის გათიშვა, ამიტომ ჩვენ მათი შერწყმის პრინციპულ იდეად გვესახება პოლიტიკური დემოკრატიისა და თავისუფალი ბაზრის სინთეზი. ამის განხორციელება კი დღეს საქართველოში მხოლოდ ეროვნულ მთავრობას შეუძლია, რადგან მხოლოდ მას ხელეწიფება რისკზე წასვლა ხალხის სახელით. საესებით მოსალოდნელია, რომ ბევრი უარყოფითი ახლდეს პირველ გადადგმულ ნაბიჯს, შეიძლება ზოგიერთი ერთი შეხედვით უსიამოვნო გადაწყვეტილებაც მივიღოთ, მაგრამ სწორედ ახლა გამოიხდება, თუ რამდენად მაღალია ჩვენებამი ქართველი ხალხის ნდობის ხარისხი. რამდენიმე თვე მაინც, გაჭირვების უნდა გავუძლოთ, სჯობანარად შეუძლებელია. შეეცდებით არსებული ნდობის კაპიტალი მაქსიმალურად ეფექტიანად გამოვიყენოთ, რათა ერთი, ორი წლის შემდეგ ხალხმა იგრძნოს შემობრუნება. ის, რომ ახალი პარლამენტი მართლაც მის მხარეზეა და მასზე ზრუნავს. ვეცდებით ის, რაც გვაქვს, მოსახლეობამდე უშუფერხებლად მივიდეს და იგი ადრინდებულად მაფიის ხელში არ მოხვდეს. იმავდროულად საქართველოში წესრიგი უნდა შევიგრძნოთ ყველგან — მაღაზიაში, ფოსტაში, ტრანსპორტში, ქუჩაში და ა. შ. ან, ასეთია ჩვენი პერსპექტიული და უახლოესი ამოცანები.

ქართველი ხალხი მალე შეიტყობს სიკეთეს, ჩვენ გვყავს ისეთი გონიერი ახალგაზრდები, კვალიფიციური სპეციალისტები, რომლებიც სიტუაციებს ალღოს ძალიან სწრაფად უღებენ, ეს კი იმის საწინდარია, რომ რამდენიმე თვეში ჩვენ გვეყოლება მართლაც მაღალი რანგის, კვალიფიციური პარლამენტი და მთავრობა ისეთი კადრებით დაკომპლექტებული, რომელთა სამსახურზე ძველი ხელისუფლება ხშირ შემთხვევებში უარს ამბობდა, მათი განსწავლულობისა და კომპეტენტურობის გამო. სწორედ მათი ძებდით, მიუხედავად იმისა, რომ პრობლემები მრავალია, მომავალს ოპტიმიზმით ვუყურებთ.

ესაუბრა
ლალი ჭიჭინაძე.

საქართველოს რესპუბლიკის უზენაესი საბჭოს პრეზიდიუმი

თბილისი. 1990 წლის 12 დეკემბერი.

საქართველოს რესპუბლიკის უზენაესი საბჭოს პრეზიდიუმის დადგენილება

საქართა სამინისტროში

თანახმად საქართველოს რესპუბლიკის უზენაესი საბჭოს 1990 წლის 11 დეკემბრის სესიის მიერ მიღებული კანონისა „სამხრეთ ოსეთის ავტონომიური ოლქის გაუქმების შესახებ“ საქართველოს რესპუბლიკის შინაგან საქმეთა მინისტრის ბრძანებით გაუქმდა სამხრეთ ოსეთის სახალხო დეპუტატთა საოლქო საბჭოს აღმასრულებელი კომიტეტის შინაგან საქმეთა სამინისტრო.

შიდა ქართლი

ოვრისტთა კავშირი მხარს უჭერს

საქართველოს რესპუბლიკის თავისებრივად ახალ, სუვერენულ, სამართლებრივ სახელმწიფოდ ფორმირების გარდამავალ პერიოდში, როცა ამ ღონისძიებებს ეტაპობრივად ახორციელებს მრავალპარტიულ, დემოკრატიულ საფუძველზე არჩეული უზენაესი საბჭო, ზოგიერთი ეროვნული უმცირესობის სეპარატისტულად განწყობილი დაჯგუფებები აძლიერებენ ანტიქართულ აქციებს. ეს კიდევ ერთხელ გამოიხატა საქართველოს ოდინდელ ტერიტორიაზე ადრე ყოველად უკანონოდ შექმნილი სამხრეთ ოსეთის ავტონომიური ოლქის უკვე დამოუკიდებელ პოლიტიკურ-სახელმწიფოებრივ ერთეულად გამოცხადებით და ამასთან დაკავშირებით ხელისუფლების უმაღლესი ორგანოს არჩევნების მოწყობით.

საქართველოს იურისტთა კავშირი მხარს უჭერს საქართველოს რესპუბლიკის უზენაესი საბჭოს სესიის 1990 წლის 11 დეკემბრის გადაწყვეტილებას სამხრეთ ოსეთის ავტონომიური ოლქის გაუქმების შესახებ, და მიიჩნია, რომ იგი სავსებით შეესაბამება სსრ კავშირის და საქართველოს კონსტიტუციებს, მოქმედ კანონმდებლობას, და გამოხატავს მოსახლეობის საერთო ნებას, ხოლო ცენტრის მხრივ მის რეალიზაციაში ნებისმიერი ფორმით ხელის შეშლა სახელმწიფო სუვერენიტეტის ხელყოფად უნდა შეფასდეს.

საქართველოს იურისტთა კავშირი.

ქართველებთან ერთად, ერთიან საქართველოში

ჩვენ საქართველოს შაჰრას კომბინატის მშრომელებმა, ოსი ეროვნების წარმომადგენლებმა, რომლებიც ქარელის რაიონის სოფლებში, ქართველების მხარდამხარ და მეზობლად ვშრომობთ, ტელევიზიით მოვისმინეთ, გულისყურით გავეცანით და ბოლომდე გავიზიარეთ საქართველოს რესპუბლიკის უზენაესი საბჭოს სხდომაზე ბატონ ზვიად გამსახურდიას გამოსვლა და მასთან ერთად, ხმამაღლა, ყველას გასაგონად ვამბობთ: — სამართლიანი და დროულია უზენაესი საბჭოს გადაწყვეტილება სამხრეთ ოსეთის ავტონომიური ოლქის გაუქმების შესახებ. ეს ხელოვნურად შექმნილი ავტონომიური წარმონაქმნი ათეული წლების მანძილზე აფერხებდა მხარის ეკონომიკურ და კულტურულ წინსვლას, ზოლო თავისი ბიუროკრატიული სტრუქტურებით ყოველმხრივ ავიწროებდა და აკნინებდა ადგილობრივი მოსახლეობის ინტერესებს.

კარგად გვესმის: საქართველოს მიწა-წყალზე სტუმარს სტუმარი უნდა ერჩვას, მასპინძელს — მასპინძელი, ყველას ერთად კი საქართველოს ხალხი. ჩვენ საქართველოს მოსახლეობა გვქვია და ჩვენი მომავალი ყველამ ერთად უნდა ვაშენოთ ერთიანი და განუყოფელი — საქართველოს რესპუბლიკის ფარგლებში.

იულია ქოგებოვა,
საქართველოს შაჰრას კომბინატის ინჟინერ-ქიმიკოსი.
ივანე გუბეევი, სპარტაკ ბაბარაევი, ნაზი ბაბარაევა, სადული ტაბაევი —
კომბინატის მუშები.
შეფიკა ფასოშვილი — ზეინკალი.
ქარელის რაიონი, დაბა აგარა.

დღესვე შნდა ამუშავდეს

შეკანასკნელი ორასი წლის მანძილზე საქართველოს არ მიუღია უფრო გონივრული და ეროვნული ფინომენის განმტკიცებისათვის უფრო საჭირო გადაწყვეტილება.

ზვიად გამსახურდიას მოხსენებაში ბრწყინვალედ იყო დასაბუთებული თავის ისტორიულ მიწებზე საქართველოს უფლება და ეგრეთ წოდებული სამხრეთ ოსეთის ავტონომიის უკანონობა და არაკონსტიტუციურობა.

საზოგადოება „თვისტომი" მთლიანად და სავსებით იწონებს უზენაესი საბჭოს 11 დეკემბრის დადგენილებას და მიიჩნია იგი საქართველოს სახელმწიფოებრიობის ტერიტორიული მთლიანობის აღდგენისკენ გადადგმულ დროულ, სწორ ნაბიჯად.

საქართველოს დაუძინებელი მტრების — ბოლშევიკების მიერ მზაკვრულად მოფიქრებული ავტონომიები სხვის მიწაზე საბელმწიფოს შექმნის ყალბ იღუზებს უქმნიდნენ ოსებს და მიბაძეს უხერხულ მდგომარეობაში აყენებდნენ ჩვენს მიწაზე მცხოვრებ სხვა ერებსაც, თუმცა არც ახლა და არც მომავალში სტუმარ ერთა თავისთავადობასა და სიმშვიდეს არავითარი საშიშროება არ ემუქრება.

ახლა საჭიროა 11 დეკემბრის კანონი ქაღალდზე არ დარჩეს და დღესვე ამუშავდეს.

დაუყოვნებლივ უნდა გაუქმდეს შიდა ქართლში საბჭოური სტრუქტურები და შოვინისტი ფუნქციონერები გამორიკლ იქნან კომუნისტური ბუნაგებიდან, რათა მათ მომავალში ვეღარ შეძლონ მოძრავი ოსი ერის ცნობიერების მოწამვლა.

ბოლო უნდა მოეღოს საქართველოს ამ ძირძველ მიწაზე ოსი ხასვეგრძალპეციალისტების პარაშა და მკვიდრ ქართველი მოსახლეობის შეგიწროებას.

დაუყოვნებლივ უნდა აღდგეს ქართველთა და ოსთა შორის თანამდებობრივი პოსტების განაწილების წონასწორობა, რაც ამჟამად ბედის ირონიის გამო მხოლოდ ოსური მხარის სასარგებლოდ წყდებოდა. ფაროო გზა მიეცეს სკოლებსა და ინსტიტუტებში აქამდე უკანმართოდ დევნილი ქართული ენის ქართული იდეოლოგიის დამკვიდრებას.

ამედი და რწმენა გვაქვს იმისა, რომ უზენაესი საბჭო თავის გადაწყვეტილებას პრაქტიკულად სასწრაფოდ განახორციელებს, რითაც კიდევ ერთხელ დადასტურებს თავის ქმედუნარიანობას და ერის ინტერესების სადარაჯოზე დგომას.

საზოგადოება „თვისტომი".

მეგობრობის გაღრმავებისათვის

საქართველოს დემოგრაფიული საზოგადოების გამგეობის და სდს ეროვნული პარტიის პოლიტიკური კომიტეტი მიესალმება საქართველოს რესპუბლიკის უზენაესი საბჭოს გადაწყვეტილების სამხრეთ ოსეთის ავტონომიური ოლქის გაუქმების შესახებ.

ათეული წლების მანძილზე ბოლშევიკების მიერ ხელოვნურად შექმნილი ეს ავტონომიური წარმონაქმნი წარმოადგენდა ქართველი და ოსი მოსახლეობის დაპირისპირების იარაღს, ბზარს უჩენდა ორი ერის საუკუნეობრივ მეგობრობას, აქეზებდა სეპარატისტულ ძალებს ქართული მიწა-წყლის დაქუცმაცება-დანაწევრებისათვის.

სამხრეთ ოსეთის ავტონომიური ოლქის არსებობა ლახავდა ძირძველ ქართულ მიწაზე მკვიდრი ქართველი მოსახლეობის ეროვნულ ინტერესებს, შოვინისტური ძალებისათვის ქმნიდა ნაყოფიერ ნიადაგს, იმპერიული ძალები მას იყენებდნენ, როგორც პოლიტიკური მანიპულაციების იარაღს.

უპრეცედენტო შემთხვევაა, როდესაც ერთ ერს ორი სახელმწიფო წარმონაქმნი აქვს და მათგან ერთი — სხვა ერის ტერიტორიაზე. სწორედ ამ ყოვლად გაუმართლებელმა დაძმობამ გაუთვივა მადა შოვინისტური ორგანიზაციის „ადამონ ნიხასის" სულისჩამდგმელებს, რომლებმაც უტიფრად წამოაყენეს ქართული მიწა-წყლის მითვისების პრეტენზია.

საქართველოს რესპუბლიკის კანონი სამხრეთ ოსეთის ავტონომიური ოლქის გაუქმების შესახებ უნდა აღვიქვათ, როგორც ერთადერთი სწორი პოლიტიკური ნაბიჯი, მიმართული ქართველი და ოსი ხალხის საუკუნეობრივი მეგობრობის განმტკიცების გზაზე, გვიანდა საქართველოში არცერთი ერის წარმომადგენელი არსად და არასდროს არ ყოფილა დაჩაგრული ან უფლებაშელახული ქართველი კაცის სტუმართმოყვარე, კაცთმოყვარე, ჰუმანიზმის პრინციპების ტრადიციებიდან გამომდინარე.

საქართველოს დემოკრატიული საზოგადოების გამგეობას და სდს ეროვნულ პარტიას ასევე აუცილებლად მიაჩნია „ადამონ ნიხასის", როგორც შოვინისტური ორგანიზაციის, გაუქმება, ვინაიდან მისმა ხელმძღვანელობამ საბოლოოდ გაიტეხა სახელი თავისი საქმიანობით, რომელიც მიმართულია ქართველი და ოსი ხალხის მეგობრობის საწინააღმდეგოდ.

საქართველოს დემოკრატიული საზოგადოების გამგეობა და სდს ეროვნული პარტია გამოთქვამენ ღრმა რწმენას, რომ თავისუფალ, დამოუკიდებელ საქართველოში ყველა პირობა იქნება შექმნილი ოსი მოსახლეობის სოციალური, ეკონომიკური და კულტურული განვითარებისათვის ორი მეზობელი ხალხის მეგობრობის შემდგომი გაღრმავებისათვის.

საქართველოს დემოკრატიული საზოგადოების გამგეობა
სდს-ის ეროვნული პარტიის პოლიტიკური კომიტეტი

ისტორიული, სამართლიანი აქტი

ქართველი კაცის სტუმართმოყვარე, კეთილშობილმა ბუნებამ კავკასიის მთებში შეიზიზნული ოსობა ბარში ჩამოგვიყვანა, დაგვასახლა, ლუკმა-პური გვიწილადა, და მეტიც, არც საცხოვრისი დაიშურა — ესეც კი მოგვცა.

ამას დღეს გულისტკივილით გამბობ და არა მარტო მე. ათასობით ოსი ე. წ. ავტონომიურ ოლქში თუ მის ფარგლებს გარეთ ეს ორი წელია შეძრწუნებული და გაოგნებული ვართ: ხუთუ ამაგი ასე უხდა გადაგვეხადა, რა სატანა ჩაუძვრა ზოგიერთ ჩემს თანამემამულეს სულში, რატომ განუდგა ხალხს, რომელსაც ძმობასა და ერთგულებას ეფიცებოდა?!

უკანასკნელ ხანებში სამხრეთ ოსეთის ავტონომიურ ოლქში დაბაზულობა იქამდე მივიდა, რომ აღარც ღმერთის კანონებს ცნობდნენ, აღარც ადამიანისას. მოხდა გაუგონარი რამ, რომელიც, ალბათ თაობიდან თაობამდე გაჰყვება ჩემს ხალხს სირცხვილის ლაქად: ცხინვალში ჩატარდა „არჩევნები" და ეგრეთ წოდებული ავტონომიური ოლქი ამჯერად სსრ კავშირის შემადგენელ „საბჭოთა რესპუბლიკად" გამოცხადდა.

ოსი ექსტრემისტებისა და სეპარატისტების „რესპუბლიკობანას" თამაშს წერტილი დაუსვა საქართველოს უზენაესმა საბჭომ: ხალხის ნებამ გაუქმა სამხრეთ ოსეთის ავტონომიური ოლქი.

ბრძნული გადაწყვეტილებაა, რომელსაც, უდავოდ, მოწონებით და კმაყოფილებით შეხვდება ყველა პატიოსანი და შეგნებული ჩემი თანამემამულე, საქართველოს ყველა მშრომელი.

დავით გედოზიშვილი.
ჭ. გორი.

რა გასაკვირია, რომ გალაკტიონ ტაბიძის მუზის აკვანში — ვანში პოეზიას დიდ თაყვანს სცემდნენ, უყვარდათ იგი და თავადაც სცდიდნენ კალამს... სწორედ ასეთი ადამიანები შეიკრიბნენ ლიტერატურულ გაერთიანებაში „საჩინო". აქ არიან პოეტები აკაკი თევზაძე, გიორგი ახობაძე, ელენე ქამუშაძე, მეცნიერ მუშაკი ნარა მგალობლიშვილი, ექსკურსიამძღოლი იაშა კოპალეიშვილი და სხვები, რომელთაც გამოსცეს კრებული „საჩინო", ერთჯერადი გაზეთის „გალაკტიონის" ორი ნომერი. ახლა გაერთიანების წევრები გამოსაცემად ამზადებენ მეორე ლიტერატურულ კრებულს.

16 წელია „საჩინო" მოქმედებს გალაკტიონის მუზეუმთან, სადაც თავმოყრილია მდიდარი ბიბლიოთეკა, მემორიალური ნივთები, ქართველ მხატვარ დიდოსტატთა ფერწერული ტილოები. თავისი არსებობის მანძილზე — მუზეუმი კი გაიხსნა 1966 წელს — მისი ექსპოზიცია დაათვალიერა 40 ათასზე მეტმა დამთვალიერებელმა.

გალაკტიონის დაბადების 100 წლისთავთან დაკავშირებით მიმდინარეობს იმ სახლის შეკეთება, სადაც დაიბადა ქართული პოეზიის მშვენება და სიამაყე.

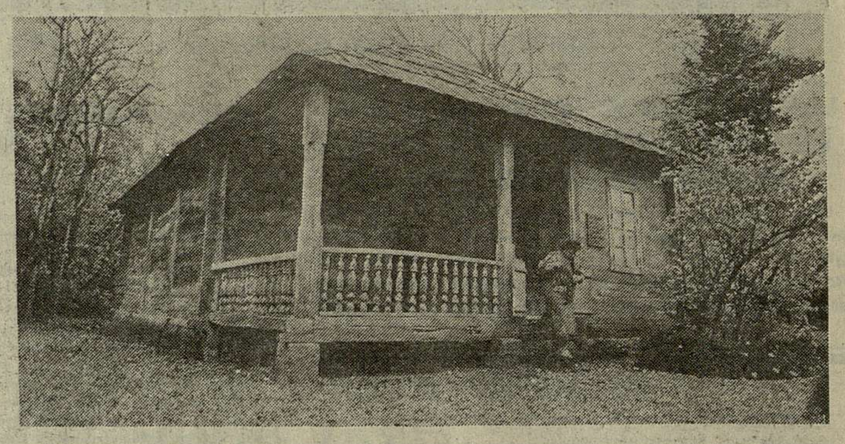

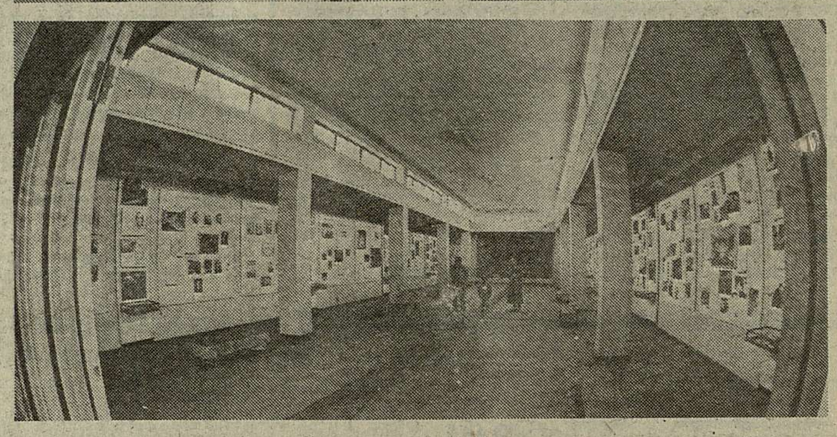

პოეტის ადგილის დედა ახალ ძეგლი, გალაკტიონის სახლ-მუზეუმის დარბაზები.
სურათებზე: გალაკტიონის სახლ-მუზეუმი ვანში, პოეტის ს ს „საქართველოს".
ფოტოკორონ.

გალაკტიონი

პოეტის სამშობლოში

საზოგადოება

კრებსოზიტორი რეჯებ ყორდანია, როგორც ჩვენმა მკითხველებმა იციან, სხვართველოს პირველი დემოკრატიული პრეზიდენტის პირველი პრეზიდენტის ნოე ყორდანიას ვაჟიშვილია. იგი ამერიკის შეერთებულ შტატებში ცხოვრობს და მოღვაწეობს.

ამ დღეებში რეჯებ ყორდანია ჩვენს რედაქციას ეწვია და დასაბეჭდად შემოგვთავაზა სტატია „ეკლესია და დემოკრატიული წყობა". იგი ამერიკის შეერთებულ შტატებში ეკლესიის და სახელმწიფოს გამიჯვნის საკითხებს ეხება და, ვფიქრობთ, ინტერესოკლებული არ იქნება მკითხველისათვის.

ამერიკელები ერთ-ერთი ყველაზე მორწმუნე ხალხია მსოფლიოში. მოსახლეობის რაოდენობას თუ გავიანგარიშებთ, შეერთებულ შტატებში ალბათ უფრო მეტი სალოცავია, ვიდრე სხვა ქვეყნებში — პრობესტანტული ეკლესიები იქნება ესა თუ სხვადასხვა დასახელების თავშესაყრები ადგილები, კათოლიკური და მართლმადიდებლური ეკლესიები, სინაგოგები, ტაძრები, მეჩეთები და სხვა რელიგიური ცენტრები, გარდა ამისა, ჩვეულებრივ ამბად იქცა ე. წ. christian revivals — რაც სინამდვილეში ქრისტიანული რელიგიის უშუალო, სმაურიან პროლოგიას ნიშნავს: ხალხში, ქუჩაში გამოსული თავიანთი ხურვილისა და რწმენის დემონსტრაციას; და ამას დაემატა კიდევ ერთი ფორმა ხალხის რელიგიური განწყობის დაკმაყოფილების — სატელევიზიო ევანგელისტთა ქადაგება გადაცემები, რაც ასევე დიდძალ აუდიტორიას იზიდავს.

მთელი ეს აქტიური რელიგიური ცხოვრება, ამასთანავე მთლიანად პირადულია. პირადი კი იმას ნიშნავს, რომ იგი არსებობს მხოლოდ და მხოლოდ ცალკე პირთა ფულადი შესაწირავის წყალობით; იგი სრულდება პირადი საკუთრების არეალში და არავითარ დახმარებას არ ღებულობს არავითარი სახელმწიფოებრივი დანესებულებიდან და მართლაც, ეკლესიისა და სახელმწიფოს გამიჯვნა-განცალკევება მკაცრად არის დაცული და სრულდება ამერიკული კონსტიტუციის შესაბამისად.

უმეცლესი დემოკრატია უძველეს კონსტიტუციასთან ერთად, რომელიც განუწყვეტლივ ტარდება ცხოვრებაში, არის არსი ამერიკის შეერთებული შტატების. ამერიკული კონსტიტუცია კანონად იქცა 1789 წლის 4 მარტს, ანუ 13 წლის შემდეგ, რაც გამოაქვეყნეს დამოუკიდებლობის დეკლარაცია, და 5 წლის შემდეგ, რაც დაიდო პარიზის ხელშეკრულება, რამაც დასრულა ომი დამოუკიდებლობისათვის და სრული გამარჯვება მოუტანა შეერთებულ შტატებს.

საკონსტიტუციო ცვლილება, რომელიც 1787 წლის 25 მაისს შეიქმნა და 17 სექტემბერს დასრულა მუშაობა, — ოთხ თვეს უმუშევრად გრძელდებოდა. შტატებს სატარიფიციოდ დაეგზავნა მოკლე დოკუმენტები — მთელი ტექსტი სულ 14 გვერდს შეადგენდა. კონსტიტუციის განმსაზღვრელი პუნქტი გულისხმობდა, რომ სატარიფიკაციოდ საკმარისი იყო 9 შტატის მხარდაჭერა — 13 არსებული შტატიდან. ამას მოჰყვა ინტენსიური ბჭობა-მსჯელობის პერიოდი წარმოდგენილი კონსტიტუციის თაობაზე, და ბოლოს, ორი წლის შემდეგ, 1784 წლის 4 მარტს, კონსტიტუცია ძალაში შევიდა.

ეკლესია და დემოკრატიული წყობა

განსაკუთრებული მნიშვნელობა ჰქონდა იმას, რომ შეიძლებოდა კონსტიტუციის გაშლა შესწორება-დამატებების სარჯზე: ასეთ შესწორებებს ძალა რომ ჰქონოდა; საჭირო იყო მათი რატიფიკაცია შტატების საერთო რიცხვის ორი მესამედით.

შესაბამისად, 1789 წლის 8 ივნისს, ჯეიმს მედისონმა შესთავაზა 10 შესწორება, რომლებმაც გაიარეს რატიფიკაცია და ძალაში შევიდნენ 1791 წლის 15 დეკემბრიდან.

ამ ათივე შესწორება-დამატებებს „უფლებათა კანონპროექტს"" უწოდებენ, ხოლო პირველს მათ შორის ლამის უფრო არსებითად თვლიან, ვიდრე მთელ დანარჩენ კონსტიტუციას.

ეს პირველი შესწორება გარანტიულად უზრუნველყოფს ლოცვის თავისუფლებას, სიტყვის თავისუფლებას, პრესის თავისუფლებას, იძლევა მშვიდობიანი შეკრებისა და მთავრობისადმი პეტიციით მიმართვის უფლებას. ამ ნაწილის მიმართულებით ურთიერთობის საკითხს, 200 წლის მანძილზე უმაღლესი მოსამართლენი განუწყვეტლივ ატარებენ მკაცრი გამიჯვნისა და ჩაურევლობის პრინციპს. ამ მხრივ ყურადსაღებია რამდენიმე არცთუ ისე ძველი მაგალითი.

1925: ორეგონის შტატში კანონი მოითხოვდა მშობლებისაგან, რომ მერვე კლასამდე (დაახლოებით 14 წლამდე) ეტარებინათ ბავშვები საშუალო სკოლაში. უმაღლესმა სასამართლომ გააბათილა ეს კანონი, რადგანაც ის ნინ აღუდგა „მშობელთა უფლებას გაეგზავნათ ბავშვები რელიგიურ სკოლაში, თუკი ჰქონდათ ამის სურვილი".

1977: არაკონსტიტუციურად გამოცხადდა ნიუ-ჰემფშირის შტატის კანონი, რომელიც მოითხოვდა ავტომანქანების სალიცენზიო ნომერთა ფირფიტაზე ყოფილიყო შტატის დევიზი „თავისუფალი სიცოცხლე ან სიკვდილი". (აშშ-ში ყოველ შტატს აქვს საკუთარი ავტომანქანების სალიცენზიო ფირფიტები) რელიგიურმა ჯგუფმა, „იეღოვას მოწმეებმა", შეუტია ამ კანონს, როგორც მათს მორალურ, რელიგიურ თუ პოლიტიკურ ბრწყინვალებასთან შეუთავსებელს.

1947: ავტობუსით ბავშვების გაგზავნა რელიგიურ სკოლებში (რაც საზოგადოებრივი ხარჯებით ხდება), რათა მშობლებმა შეძლონ „უხიფათოდ და სწრაფად წაიყვანონ და წამოიყვანონ ოფიციალურად აღიარებულ სკოლებში, განურჩეველად მათი რელიგიისა" — ამ კანონს არ დაურღვევია ეკლესიისა და სახელმწიფოს გამმიჯვნავი კედელი.

1962: უმაღლესმა სასამართლომ გააუქმა დადგენილება 22-სტატყიანი ლოცვის შესახებ, რომელიც ყოველდღე უნდა აღეგლინათ მეცადინეობის დაწყების წინ ნიუ-იორკის შტატში. სასამართლომ დაადგინა, რომ „მთავრობის საქმიანობაში არ შედის შეადგინოს ოფიციალური ლოცვა ნებისმიერი ჯგუფისათვის... ანდა მონაწილეობა მიიღოს ნებისმიერ რელიგიურ პროგრამაში".

ეკლესიისა და სახელმწიფოს გამიჯვნა, აგრეთვე გულისხმობს, რომ არავითარი რელიგიური ფუნქცია არ შეიძლება დაუკავშირდეს რაიმე საზოგადოებრივი ინსტიტუტის, ანდა კერძო ინსტიტუტის (დანესებულების) ნებისმიერ მხარეს, რომელიც აგებულ იქნა საზოგადოებრივი სახსრებით და ამავე სახსრებს ეყრდნობა მისი მოქმედებისათვის. მაგალითად, 1971 წელს უზენაესმა სასამართლომ გადაწყვიტა, რომ დასაშვებია დახმარება — ფედერალური, ან ცალკე შტატისაგან — სასწავლებლად განკუთვნილ შენობათა მიმართ, რომლებიც ეკლესიებთან არის დაკავშირებული, აგრეთვე სხვა კერძო კოლეჯების შენობებისა, მაგრამ ეს შენობები არ შეიძლება გამოყენებული იქნენ რაიმე რელიგიური მიზნებისათვის. ასეთი გამოყვნა ნიშნავს აგრეთვე, რომ არავითარი საზოგადოებრივი ცერემონიალი არ უნდა შეიცავდეს რელიგიურ მსახურებას. მაგალითად, ცერემონია, რომელიც თან სდევს სახელმწიფო უნივერსიტეტის გახსნას, არ შეიცავს რელიგიურ მსახურებას, მაგრამ კერძო უნივერსიტეტის გახსნისას ასეთი სამსახურის ჩატარება შეიძლება.

შეერთებული შტატების ეს უძველესი პრინციპი — ეკლესიისა და სახელმწიფოს გამიჯვნის — განმტკიცებული ერთ-ერთ ბერ-ჯად, ვინაიდან, სახელმწიფოსაგან მხარდაჭერილი რელიგია აუცილებლად იწვევს დაუშვებელ ჩაგვრას და მთავრდება რელიგიური გრძნობათა გაქრობით. მაგალითად, ფრანგოს მმართველობის პერიოდში, ესპანეთში განსაკუთრებით აუცილებელი იყო ეკლესიის ღვთისმსახურების დასწრება. ამას შედეგად ის მოჰყვა, რომ ხალხი თავის არიდებას ცდილობდა და რელიგიური შეგრძნება გაცილებით შესუსტდა.

მართლმადიდებლობის დღევანდელი აღორძინება საქართველოში ავვილი გასაგებია 70-წლიანი „კომუნიზმის" შემდეგ, რაც სახელმწიფოსაგან მხარდაჭერილ რელიგიად იყო ქცეული. მიუხედავად ამისა, მე მჯერა და იმედი მაქვს, რომ ახალი საქართველოს მთავრობა შეგნებულად გაანტარებს ეკლესიისა და სახელმწიფოს გამიჯვნის პრინციპს, რაც შეუა ახალ კონსტიტუციაში — როგორც ეს იყო 1918-1921 წ.წ. პირველ თავისუფალ საქართველოს რესპუბლიკაში.

ეკლესიისა და სახელმწიფოს ოფიციალური განცალკევება ხელს შეუწყობს დემოკრატიულ ღირებულებათა განმტკიცებას, გააძლიერებს პირად ღვთისმსახურებას და უზრუნველს ბევრ ქართველს — მაშმადიანური, თუ სხვა რწმენისას, რომ თავისუფალი საქართველო, მართლაც ყველა ქართველის თვისაა — როგორიც უნდა იყოს იგი, რათა გადარჩეს და გაიფურჩქნოს.

რეჯებ ყორდანია.

ქრონიკალური ქრონიკა

6-დან 9 დეკემბრამდე

ნათლისმცემი, ეკლესიის კარი ღია რომ იყოს, ძაღლს ნამუსი უნდა ჰქონდესო. ე. ი. შიგ არ უნდა შევიდესო. ცოტა ძნელია, მძარცველსა და ყაჩაღს ნამუსი მოსთხოვო, მაგრამ მაინც... 84 წლის დედაბერი ვერ უნდა გაიმეტოს გასაკოჭად.

●

6 დეკემბერს, დღის 3 საათზე სამი დაუდგენელი ბოროტმოქმედი მოტყუებით შეიდება თბილისის ცოტნე დადიანის (ყოფილი ოქტომბრის) ქუჩის მეორე მაკრორაიონის მეორე კორპუსში მცხოვრებ აკაკი შერაზადაშვილის ბინაში, მათ გაოცეს დედამისი— 1906 წელს დაბადებული მატრონა სხირტლაძე და სახლიდან გაიზიდეს სხვადასხვა ძვირფასეულობა.

იმავე ღამით ლაგოდეხში პისტოლეტით შეიარაღებული ბოროტმოქმედები თავს დაესხნენ გრანტ სიმონიანის სატყოვრებელ სახლს, შეკრეს სახლის პატრონი და მოკვლის მუქარით გაიტაცეს 50.000 მანეთის ღირებულების სამპროცენტიანი ობლიგაციები, 2700 მანეთი ფული, 3 იაპონური წარმოების მაგნიტოფონი, ოქროს საკაულები და საოჯახო ნივთები.

●

9 დეკემბერს ღამით ქუთაისში რუსთაველის ქუჩა № 10 სახლის ეზოში მოხდა დაუდგენელი ნივთიერების აფეთქება, რის შედეგადაც დაზიანდა ავტოსადგომის კედელი. შემთხვევის ადგილზე აღმოჩნდა ანონიმური წერილი, ამ სახლში მცხოვრები ნოდარ ლილუაშვილის სახელზე, რომელიც მუშაობს ადგილმრეწვის სამკერვალო საამქროს უფროსად. წერილში დაუდგენელი ბოროტმოქმედი მუქარით მოითხოვდნენ ლილუაშვილისაგან ფულის გადაცემას.

●

არ ცხრება თურქეთში ტურისტულ-სავაჭრო მოგზაურობის ბუმი. გაზშორდა თურქეთიდან დაბრუნებულ მოქალაქეთა ძარცვის შემთხვევებიც. მაგალითად, 7 დეკემბერს ღამის 3 საათზე ქალაქ ქუთაისში გორის ქუჩაზე უნივერსამთან გაჩერებული ავტობუსიდან, რომელიც თურქეთიდან ბრუნდებოდა, სხვა მგზავრებთან ერთად ჩამოვიდნენ მოქალაქეები კახა იობიძე, ლოლა ბოლქვაძე და ნინო ბოლქვაძე, რომლებიც იქვე ჩასხდნენ უნომრო შინდისფერ ავტომანქანა ვაზ-2108-ში და წავიდნენ სახლში. გზად მათ წინ გადაუდგა მუქი ჩოლსფერი უნომრო ავტომანქანა ვაზ-2109, სადაც დაიბადა ქართული პოეზიის მშვენება და სიამაყე. ავტომანქანის მძღოლმა ბრძანა, რომ ავტომანქანა ვაზ-2108-ის საჭეს, დატოვა ამ ავტომანქანის პატრონი და სხვა ბოროტმოქმედთან ერთად მიიმალა. დაზარალებულებმა დარჩენილი მიმღოლი იობიძეს საჭესთან და შეეცადნენ მის დაკავებას, მაგრამ იგი შემთხვევის ადგილიდან მიიმალა.

●

ამ დღეებში ადგილი ჰქონდა ხულოგნობის რამდენიმე შემთხვევას. 6 დეკემბერს 17 საათზე ბოლნისში, საქართველოს კომპარტიის რაიკომის შენობის შესახლე სართულს დაუდგებელმა ბოროტმოქმედმა ესროლა სანადირო თოფი, რის შედეგადაც რაიკომის მდივნის კაბინეტში ჩაიმსხვრა 3 ფანჯარა. განსორციელებული ღონისძიებების შედეგად დაკავებული იქნენ ბოლნისის მცხოვრებნი წინათ ნასამართლევი 1967 წელს დაბადებული თემურ მუშკუდიანი და 1967 წელს დაბადებული ბესიკ ახვლედიანი, რომელთაც ჩამოართვეს 2 ცალი ორლულიანი 16-კალიბრიანი სანადირო თოფი.

●

გაოცების ოწვევს ზოგიერთი მოქალაქის, მათ შორის თანამდებობის პირის თვითნებობა. ამ დღეებში თეთრი წყაროს შინაგან საქმეთა რაიგანყოფილების მუშაკებმა ამხილეს სოფელ ტბისის მეურნეობის დირექტორი მალხაზ ბეგიაშვილი, რომელმაც თოფით დახოცა სოფელ გოლთეთრის მცხოვრებთა 6 ღორი: ჩამორთმეულია მცირე კალიბრიანი მაშინა.

●

თითქოს ადგილობრივი ბოროტმოქმედები გვაკლდეს, ქვეყნის სხვა რეგიონებიდანაც ბევრი ჩამოდის საქართველოში ხელის მოსათბობად ან რაიმე სხვა კანონსაწინააღმდეგო მოქმედების ჩასადენად.

●

7 დეკემბერს ლვოველმა ალექსანდრე შელიაგინმა სოხუმში გატეხა რაიონული გაზეთის განყოფილების გამგის სვეტლანა ქარჩავას ბინა, საიდანაც მოიპარა 1000 მანეთი ფული და იაპონური წარმოების მაგნიტოფონი.

●

8 დეკემბერს № 208 თბილისკიევის მატარებლის № 15 ვაგონის გამცილებელმა კიეველმა ივანე გლუშენკომ და ამავე მატარებლის ელექტრომექანიკოსმა მიხეილ სტოლეტნიმ, რომლებიც ნასვამები იყვნენ, ჩხუბი აუტეხეს მატარებლის ბრიგადირსა და მგზავრებს. ჩხუბის დროს მათ გამოიყენეს მომწამლავი ნივთიერების „სი-ეს"-ის ბალონი. ბრიგადირმა და მგზავრებმა მიიღეს მსუბუქი მოწამლვა, გლუშენკო და სტოლეტნი დაკავებულნი არიან.

●

გრძელდება მილიციის აქტიური საქმიანობა სავაჭრო ობიექტებში საქონლის გადამალვისა და მომხმარებელთა მოტყუების ფაქტების გამოსავლენებლად.

●

6 დეკემბერს ქალაქ გორის შინაგან საქმეთა განყოფილების თანამშრომლებმა შეამოწმეს ქალაქგაპრობასთან არსებული ომის ინვალიდთა მაღაზია, რომელშიც აღმოჩნდა იმპორტული და სამამულო წარმოების 6900 მანეთის ღირებულების გადამალული საკურსათო საქონელი.

მილიციის მუშაკებმა საქონლის გადამალვის ფაქტები აღმოაჩინეს აგრეთვე ბოლნისის რაიონის სოფელ არახლოს, ბორჯომის რაიონის სოფელ ყვაბისის, გარდაბნის რაიონის სოფელ ყარაჯალარის და სხვა მაღაზიებში.

●

6 დეკემბრიდან 9 დეკემბრამდე რესპუბლიკაში მოხდა სისხლის სამართლის 100 დანაშაული, 2 მკვლელობა, 4 სხეულის დაზიანება, ერთი გაუპატიურება, სახელმწიფო ქონების 11 ქურდობა. მოქალაქეთა პირადი ქონების 28 ქურდობა, გატაცებული იქნა 19 ავტომანქანა, მოხდა 42 ავტოსაგზაო შემთხვევა, რომელთაც 10 კაცის მსხვერპლი მოჰყვა.

საქართველოს რესპუბლიკის შინაგან საქმეთა სამინისტროს პრესცენტრი.

ს ს „საქართველო"

საფრთხე

ᲕᲘᲓᲘᲪᲘ: საჭირო საგანგებო ზომები

ᲕᲘᲓᲘᲪᲘ, რომელიც პირველად ოფიციალურად 1981 წელს იქნა რეგისტრირებული, კატასტროფული სისწრაფით ვრცელდება და რეალურ საფრთხეს უქმნის მსოფლიო ცივილიზაციას. დაავადებულთა რაოდენობამ უკვე 280 ათასს გადააჭარბა, ხოლო ინფიცირებულთა რიცხვმა 8 მილიონს მიაღწია. წინასწარი გამოთვლებით 2000 წლისათვის მსოფლიოში 5-6 მილიონი ინფიცირებული იქნება. საბჭოთა კავშირში ვიდის ვირუსით ინფიცირებულია 559 ადამიანი და, თუ სავალალო ზომები არ იქნება მიღებული, მათი რიცხვი 2000 წლისათვის 1 მილიონს, ხოლო 2006 წლისათვის რამდენიმე ათეულ მილიონს მიაღწევს.

საქართველოსათვის შიდსის გავრცელების გრძელვადიანი პროგნოზი არა გვაქვს, მაგრამ საბჭოთა კავშირისთვის შედგენილი პროგნოზის ექსტრაპოლირების საფუძველზე უნდა ვიფიქროთ, რომ საქართველოში შიდსის ვირუსით ინფიცირებულთა რიცხვი 2000 წლისთვის 20 ათასს, ხოლო 2006 წლისთვის რამდენიმე ასეულ ათასს მიაღწევს. ეს სამწუხარო პროგნოზი რეალურად რომ არ იქცეს, გადაუდებლად, ყოველმხრივ უნდა შევისწავლოთ პრობლემა, დავსახოთ შიდსის გავრცელების წინააღმდეგ ბრძოლის საგანგებო ღონისძიებები.

ამერიკაში შიდსი ძირითადად ვრცელდება ჰომოსექსუალური, აფრიკაში ჰეტეროსექსუალური კავშირებით, იტალიასა და საფრანგეთში შიდსით ავადმყოფთა შორის ბარბაროვი ნარკომანები. საბჭოთა კავშირში შიდსის ვირუსით ინფიცირებულთა ნახევარზე მეტი სხვადასხვა სამედიცინო დაწესებულებაში ნარკომანებს. საბჭოთა კავშირში შიდსის ვირუსის გავრცელების ძირითადი გზა სამედიცინო დაწესებულებებში დაბინძურებული სისხლის გადასხმა აღმოჩნდა. ამ ფაქტის გამო ბევრი ექიმი და პაციენტი ფიქრობს, რომ ამ ინფექციის გავრცელების ძირითადი მიზეზი სწორედ ეს არის. ეს ასე არ არის. ამ ინფექციის გავრცელების ძირითადი მიზეზი ნარკომანია. ნარკომანიასთან შედარებით სისხლის გადასხმა ძალიან იშვიათი მიზეზია. ამ ინფექციის გავრცელების ძირითადი მიზეზი ნარკომანია იმიტომ, რომ ნარკომანები ერთმანეთს ხშირად ურიგებენ ნემსებს. ნემსის ერთმანეთისთვის გაცვლა ნარკომანებში ისეთივე ჩვეულებრივი მოვლენაა, როგორც ჩვენში სიგარეტის ერთმანეთისთვის გაცვლა. ნარკომანებს ნემსის გაზიარების ჩვეულება ისეთივე ძლიერი აქვთ, როგორც ჩვენ ერთმანეთისთვის სიგარეტის გაზიარების ჩვეულება. ნარკომანებს ნემსის გაზიარების ჩვეულების ასეთი ძლიერების გამო ინფექციის გავრცელების ძირითადი მიზეზი ნარკომანია.

ამ ინფექციის გავრცელების ძირითადი მიზეზი ნარკომანია იმიტომაც, რომ ნარკომანები ინფექციის გავრცელების ყველაზე ეფექტური გზით ავრცელებენ ინფექციას. ეფექტური გზით ინფექციის გავრცელების ყველაზე ეფექტური გზა ის არის, როდესაც ინფექციის გავრცელების ობიექტი ინფექციის გავრცელების სუბიექტთან ერთად ინფექციის გავრცელების ობიექტის სისხლის ნაკადში ინფექციის გავრცელების სუბიექტის სისხლის ნაკადს ურევს. ნარკომანები ნემსის გაზიარების ჩვეულების ასეთი ძლიერების გამო ინფექციის გავრცელების ობიექტის სისხლის ნაკადში ინფექციის გავრცელების სუბიექტის სისხლის ნაკადს ურევენ. ამიტომ ნარკომანები ინფექციის გავრცელების ეფექტური გზით ავრცელებენ ინფექციას.

ნარკომანები ინფექციის გავრცელების ეფექტური გზით ავრცელებენ ინფექციას იმიტომაც, რომ ნარკომანები ინფექციის გავრცელების ეფექტური გზით ავრცელებენ ინფექციას.

ტელეგადაცემათა პროგრამა

ხუთშაბათი, 12 დეკემბერი

დილის ვადა. 13.00 — ბავშვთა გადაცემა. 13.50—ფილმი ზღაპრული. 15.00 — ისტორიული ფილმი „ბრძოლა ბორკილებში“. 16.10 — ქართული ხალხური სიმღერები. 17.20—ქართული ლიტერატურის საათი. 17.30 — ქართული ენა. 18.25 — ფილმი სატელევიზიო. 19.05 — ეროვნული ფოლკლორული ანსამბლი „ფშაველა“. 19.45 — ტელეფირმა „ფრენა ბურთით“. 20.00 — ამერიკის ხალხთა მუსიკა. 20.40—ქართული ფილმი „ტელეფონის მოსაწმენდი ქაღალდი“. 21.40 — ჟურნალი „ფოკუსი“. 22.40 — ქართული ფილმი „ბედნიერი ხარ, ბებერო?“

საღამოს ვადა. 14.50 — ბავშვთა გადაცემა. 15.40 — ბავშვებისთვის „ფილმ ფილმი“. 16.05 — ქართული ფილმი „ბედნიერი ხარ, ბებერო?“ 17.30 — ქართული ენა. 18.00 — ქართული ლიტერატურის საათი. 18.50—ფილმი სატელევიზიო. 19.45 — ტელეფირმა „ფრენა ბურთით“. 20.00—ამერიკის ხალხთა მუსიკა. 20.40—ქართული ფილმი „ტელეფონის მოსაწმენდი ქაღალდი“. 21.40 — ჟურნალი „ფოკუსი“. 22.40 — ქართული ფილმი „ბედნიერი ხარ, ბებერო?“

პარასკევი, 13 დეკემბერი

დილის ვადა. 13.00 — ბავშვთა გადაცემა. 13.50—ფილმი ზღაპრული. 15.00 — ისტორიული ფილმი „ბრძოლა ბორკილებში“. 16.10 — ქართული ენა. 16.30 — ქართული ლიტერატურის საათი. 17.20—ქართული ფილმი „ბედნიერი ხარ, ბებერო?“ 18.25 — ფილმი სატელევიზიო. 19.05 — ეროვნული ფოლკლორული ანსამბლი „ფშაველა“. 19.45 — ტელეფირმა „ფრენა ბურთით“. 20.00 — ამერიკის ხალხთა მუსიკა. 20.40—ქართული ფილმი „ტელეფონის მოსაწმენდი ქაღალდი“. 21.40 — ჟურნალი „ფოკუსი“. 22.40 — ქართული ფილმი „ბედნიერი ხარ, ბებერო?“

საღამოს ვადა. 14.50 — ბავშვთა გადაცემა. 15.40 — ბავშვებისთვის „ფილმ ფილმი“. 16.05 — ქართული ფილმი „ბედნიერი ხარ, ბებერო?“ 17.30 — ქართული ენა. 18.00 — ქართული ლიტერატურის საათი. 18.50—ფილმი სატელევიზიო. 19.45 — ტელეფირმა „ფრენა ბურთით“. 20.00 — ამერიკის ხალხთა მუსიკა. 20.40—ქართული ფილმი „ტელეფონის მოსაწმენდი ქაღალდი“. 21.40 — ჟურნალი „ფოკუსი“. 22.40 — ქართული ფილმი „ბედნიერი ხარ, ბებერო?“

ამინდი

— კმაპპნ მანძილზე ცალკეულ ადგილებში ნისლი ვარაუდობენ. ტემპერატურა ღამით 1-3 გრადუსით ცივა. ქარის სიჩქარე 7-12 მეტრი წამში.

— ნაპირებზე ზოგიერთ ადგილას ნისლი ვარაუდობენ. ტემპერატურა ღამით 1-3 გრადუსით ცივა. ქარის სიჩქარე 7-12 მეტრი წამში.

— ნაპირებზე ზოგიერთ ადგილას ნისლი ვარაუდობენ. ტემპერატურა ღამით 1-3 გრადუსით ცივა. ქარის სიჩქარე 7-12 მეტრი წამში.

ტელეგადაცემათა პროგრამა

ხუთშაბათი, 12 დეკემბერი

დილის ვადა. 13.00 — ბავშვთა გადაცემა. 13.50—ფილმი ზღაპრული. 15.00 — ისტორიული ფილმი „ბრძოლა ბორკილებში“. 16.10 — ქართული ენა. 16.30 — ქართული ლიტერატურის საათი. 17.20—ქართული ფილმი „ბედნიერი ხარ, ბებერო?“ 18.25 — ფილმი სატელევიზიო. 19.05 — ეროვნული ფოლკლორული ანსამბლი „ფშაველა“. 19.45 — ტელეფირმა „ფრენა ბურთით“. 20.00 — ამერიკის ხალხთა მუსიკა. 20.40—ქართული ფილმი „ტელეფონის მოსაწმენდი ქაღალდი“. 21.40 — ჟურნალი „ფოკუსი“. 22.40 — ქართული ფილმი „ბედნიერი ხარ, ბებერო?“

საღამოს ვადა. 14.50 — ბავშვთა გადაცემა. 15.40 — ბავშვებისთვის „ფილმ ფილმი“. 16.05 — ქართული ფილმი „ბედნიერი ხარ, ბებერო?“ 17.30 — ქართული ენა. 18.00 — ქართული ლიტერატურის საათი. 18.50—ფილმი სატელევიზიო. 19.45 — ტელეფირმა „ფრენა ბურთით“. 20.00 — ამერიკის ხალხთა მუსიკა. 20.40—ქართული ფილმი „ტელეფონის მოსაწმენდი ქაღალდი“. 21.40 — ჟურნალი „ფოკუსი“. 22.40 — ქართული ფილმი „ბედნიერი ხარ, ბებერო?“

ამინდი

— კმაპპნ მანძილზე ცალკეულ ადგილებში ნისლი ვარაუდობენ. ტემპერატურა ღამით 1-3 გრადუსით ცივა. ქარის სიჩქარე 7-12 მეტრი წამში.

— ნაპირებზე ზოგიერთ ადგილას ნისლი ვარაუდობენ. ტემპერატურა ღამით 1-3 გრადუსით ცივა. ქარის სიჩქარე 7-12 მეტრი წამში.

— ნაპირებზე ზოგიერთ ადგილას ნისლი ვარაუდობენ. ტემპერატურა ღამით 1-3 გრადუსით ცივა. ქარის სიჩქარე 7-12 მეტრი წამში.

ფრენა ბურთით

ფოტოსურათზე ვახტანგ ჯანელიძე „ფრენა ბურთით“ ფილმიდან.

ფრენა ბურთით — ეროვნული ფოლკლორული ანსამბლი „ფშაველა“ ფილმის ამავე სახელწოდების მიხედვით. ფილმის ავტორები: ვახტანგ ჯანელიძე, ნოდარ ნაკაშიძე. ოპერატორი ვახტანგ ჯანელიძე. მხატვარი ნოდარ ნაკაშიძე. მონტაჟის ავტორი ნანა ჯანელიძე. ფილმში მონაწილეობენ: ანსამბლის მხატვრული ხელმძღვანელი ზაზა ფაჩულია, ანსამბლის სოლისტები: ნანა ბაკურაძე, ნანა ბერიძე, ნანა ბოლქვაძე, ნანა ბურჭულაძე, ნანა ვაშაკიძე, ნანა ვეკუა, ნანა ზარანდია, ნანა ზარიძე, ნანა ზედგინიძე, ნანა თოდუა, ნანა კაკაბაძე, ნანა კვანტალიანი, ნანა ლაბაძე, ნანა ლაშხია, ნანა მაისურაძე, ნანა მაჭარაშვილი, ნანა მიქაბერიძე, ნანა ნაკაშიძე, ნანა ნიკოლეიშვილი, ნანა ნოზაძე, ნანა ოთხმეზური, ნანა ოსეფაშვილი, ნანა პაპიაშვილი, ნანა სალუქვაძე, ნანა სანაძე, ნანა სიხარულიძე, ნანა ტაბიძე, ნანა ფანცულაია, ნანა ქარდავა, ნანა ქარჩავა, ნანა ქიქოძე, ნანა ღლონტი, ნანა შავიშვილი, ნანა შენგელია, ნანა ჩიტაშვილი, ნანა ჩხეიძე, ნანა ცაბაძე, ნანა ცაგარეიშვილი, ნანა ცერცვაძე, ნანა ცინცაძე, ნანა ცხადაია, ნანა ძაბირაშვილი, ნანა ძიძიგური, ნანა ჭანტურია, ნანა ხარაიშვილი, ნანა ხარებავა, ნანა ხარხელაური, ნანა ხვედელიანი, ნანა ხოსიტაშვილი, ნანა ჯაფარიძე, ნანა ჯაფარიძე, ნანა ჯიშკარიანი, ნანა ჯიშკარიანი, ნანა ჯიშკარიანი