საქართველოს ეროვნული ბიბლიოთეკა

ეროვნული ბიბლიოთეკა

საქართველოს რესპუბლიკა

საქართველოს რესპუბლიკის უზენაესი საბჭოს ორგანო

გამოდის 1990 წლის დეკემბრიდან | № 9 | შაბათი, 15 დეკემბერი, 1990. | ფასი 3 კაპიკი.

მთავრობის მოხსენება

მინისტრთა საბჭოში

12 დეკემბერს გამართული საქართველოს რესპუბლიკის მინისტრთა საბჭოს პრეზიდიუმის მორიგი სხდომის დღის წესრიგში შეტანილ საკითხთაგან თითოეული იყო არა მარტო აქტუალური თავისთავად, არამედ, რაც განსაკუთრებით მნიშვნელოვანია, ეხებოდა რა ამა თუ იმ პრობლემას ახლანდელ რთულ სოციალურ-ეკონომიკურ, საზოგადებრივ-პოლიტიკურ ცხოვრებაში, შეიცავდა მისი გადაჭრის კონსტრუქციულ გზებსაც. სხდომას უძღვებოდა საქართველოს რესპუბლიკის მინისტრთა საბჭოს თავმჯდომარე თენგიზ სიგუა.

როგორც ცნობილია, უკანასკნელ ხანს მკვეთრად გაუარესდა რესპუბლიკის მოსახლეობის ზომბარაგება ხორცითა და რძის პროდუქტებით. ამ მხრივ განსაკუთრებით მძიმე ვითარება შეიქმნა თბილისში, სამრეწველო ცენტრებსა და საკურორტო ქალაქებში, წლის დამდეგიდან განვლილი თორმეტი თვის მანძილზე დავალებით გათვალისწინებული 113,4 ათასი ტონა ხორცის ნაცვლად შესყიდულია 87,2 ათასი ტონა. გასული წლის შესაბამის პერიოდთან შედარებით კოლმეურნეობებმა და საბჭოთა მეურნეობებმა რესპუბლიკას დააკლეს 42 ათასი ტონა რძე, რაც წლიური დავალების 15 პროცენტს შეადგენს. კიდევ უფრო გამწვავდა რძის პროდუქტების დეფიციტი მას შემდეგ, რაც მთელი რიგი რაიონების ხელმძღვანელებმა, უგულებელყვეს რა მოქმედი კანონმდებლობა, თვითნებურად შექმნეს აგროკომბინატები, ასოციაციები და აგროფირმები, რომლებშიც შეიყვანეს საწარმოო გაერთიანება „საქრძეში“ შემავალი რძის გადამმუშავებელი საწარმოები. ამას ის მოჰყვა, რომ რძეს იყენებენ არადანიშნულებისამებრ, რის გამოც პროდუქციის მეტი ნაწილი საბაზრო ფონდების გარეშე დარჩა. ვითარება გაუარესდა საქართველოში სხვა რესპუბლიკებიდან რძის რესურსების მოწოდების შემცირებამაც.

გაანალიზა რა შექმნილი სიტუაცია, პრეზიდიუმმა განსაზღვრა რესპუბლიკის მოსახლეობის ხორცითა და რძის პროდუქტებით მომარაგების გადაუდებელი ღონისძიებანი. კონკრეტული დავალებები მიეცათ სახალხო დეპუტატთა საქალაქო და რაიონული საბჭოების აღმასკომებს, აგრეთვე სსრ კავშირის საბჭოშორის მატერიალური რეზერვების საქართველოს ტერიტორიულ სამმართველოსა და საქართველოს რესპუბლიკის ვაჭრობის სამინისტროს.

უკანასკნელი წლების მანძილზე საქართველოში მომხდარ სტიქიური უბედურებათა შედეგად მრავალი ოჯახი დარჩა საკარმიდამო ნაკვეთების გარეშე. ხელისუფლების ადგილობრივი ორგანოების გადაწყვეტილებით სტიქიით დაზარალებულ რესპუბლიკის მთელ რიგ რაიონებში, აგრეთვე უმიწაწყლო ოჯახებს გამოეყოთ ასეთი ნაკვეთები კოლმეურნეობებისა და სახელმწიფო მეურნეობების ფონდებიდან. მინისტრთა საბჭომ დაამტკიცა ეს გადაწყვეტილებანი. მიღებულია დადგენილება, რომ საქართველოს სახაგრომრეწვის დამდები დამხმარე სასოფლო-სამეურნეო საწარმოებს გამოეყოს 6,5 ჰექტარი მიწა გარდაბნის რაიონის სოფლებში კიკეთში, დიდგასა და ბეთანიაში მცხოვრები თავისივე მუშა-მოსამსახურეების საკარმიდამო ნაკვეთებისათვის.

პრინციპული, მომთხოვნელი სჭაბაასი გაიმართა სხდომაზე იმ საკითხის განხილვისას, რომ უკანასკნელ ხანს რესპუბლიკის ტერიტორიაზე, განსაკუთრებით თბილისში გაბშირდა მოქალაქეთა მიერ საექსპლუატაციოდ გადასაცემ საცხოვრებელ სახლებში თვითნებური შესახლებისა და ხელში ჩაგდების ფაქტები. გაითვალისწინა რა საზოგადოებრიობის აზრი, პრეზიდიუმმა მკაცრად დაგმო ამგვარი მოქმედება, რომელიც დიდ მორალურ და მატერიალურ ზიანს აყენებს როგორც სახელმწიფოს, ისე ცალკეულ მოქალაქეთა ინტერესებს, რომლებიც კანონიერ საფუძველზე უნდა შესახლებულიყვნენ ამ ბინებში. მკაცრად გაკრიტიკეს შემთხვევები, როცა ხელში ჩაიგდეს სხვადასხვა საწარმოების, სამინისტროებისა და უწყებების კუთვნილი სახელმწიფო და სხვა აგარაკები და პანსიონატები, კერძოდ, ოქროყანასა და წყნეთში.

მიღებულ დადგენილებაში მინისტრთა საბჭომ მთელი კატეგორიულობით მოითხოვა, რომ მმართველობის ადგილობრივმა ორგანოებმა სამართალდამცველ ორგანოებთან ერთად გადაუდებლად დაამყარონ სათანადო წესრიგი ამ საქმეში. ხაზგასმით აღინიშნა, რომ თვითნებური შესახლებისა და ბინების ხელში ჩაგდების ყოველ ფაქტზე კანონის მკაცრი შესაბამისობით მიღებულ უნდა იქნეს ყველაზე გადამწყვეტი ზომები.

პრეზიდიუმმა რეგისტრაციაში გაატარა ახალი საზოგადებრივი ორგანიზაციის „სვანეთის“ წესდება, რომლის შექმნა განაპირობა ზრუნვამ ჩვენი რესპუბლიკის ერთერთი უნიკალური რეგიონის სოციალურ-ეკონომიკური, ეკოლოგიური და დემოგრაფიული აღორძინებისათვის. სულ რამდენიმე თვის წინათ შექმნილმა ამ ნებაყოფლობითმა, თვითმმართველობაზე დაფუძნებულმა თანამოაზრეთა გაერთიანებამ უკვე კარგად გამოიჩინა თავი. ხელმძღვანელობს რა დემოკრატიული პრინციპებით, „სვანეთი“ იმედს ამყარებს სრულ საჯაროობასა და პლურალიზმზე მხარის ისეთი საჭირბოროტო პრობლემების გადაჭრაში, როგორიცაა მოსახლეობის მიგრაცია, ადგილებზე ახალგაზრდობის დამკვიდრება, ცხოვრების ნორმალური პირობების შექმნა, ეკოლოგიური ვითარების გაჯანსაღება, ისტორიულ-ეთნოგრაფიული ძეგლების აღდგენა, ტურიზმისა და სპორტის განვითარება.

დღეს ინფორმაცია ოქროზე ძვირად ფასობს, ინფორმირების დონე დემოკრატიის დონის მაჩვენებელია, დემოკრატიისა, რომელსაც ვამკვიდრებთ. ამ ჭეშმარიტების დასტური გახდა მინისტრთა საბჭოს მიერ რესპუბლიკაში პირველად შექმნილი საქართველოს საინფორმაციო კორპორაციის „მაცნეს“ რეგისტრაციის ფაქტი. „მაცნეს“ მიზანია გააფართოოს საზოგადებრივ-პოლიტიკური, ეკონომიკური და კულტურული ინფორმაციის მიღების, დამუშავებისა და გადაცემის მოცულობა. თავისი ამოცანების შესაბამისად, კორპორაცია, როგორც თვითდაფინანსებისა და თვითმმართველობის საფუძველზე მოქმედი დამოუკიდებელი სამეურნეოანგარიშიანი ორგანიზაცია, კანონით დადგენილი წესით ქმნის გამომცემლობებს, ფოტო-ვიდეო და ტელესტუდიებს, სტამბას, რადიოკლუბს. იგი აწყობს პრესკონფერენციებს, სახელშეკრულებო საწყისებზე ამყარებს საქმიან ურთიერთობას ნებისმიერ ქვეყანასთან. აფუძნებს ჟილდოებს საუკეთესო ქართველ და უცხოელ ჟურნალისტთა წახალისების მიზნით. სახელმწიფო და საზოგადებრივ ორგანიზაციებთან მჭიდრო კავშირურთიერთობის დამყარების გზით „მაცნე“ გამოუშვებს საინფორმაციო-ელექტრონულ, ვიდეო-და ფოტოპროდუქციას, შექმნის შესაბამის არქივს — ინფორმაციის ბანკს, რომლითაც ისარგებლებენ როგორც კოლექტიური, ისე ინდივიდუალური შემძენები.

საქართველოს ინტერესებს, მის უკეთეს მომავალს ექვემდებარება საქველმოქმედო ფონდის „საქართველო, საქართველოს“ საქმიანობაც, რომლის წესდებაც ასევე რეგისტრაციაში გაატარეს პრეზიდიუმის სხდომაზე. ამ ნებაყოფლობითი საზოგადებრივი ორგანიზაციის დამფუძნებლები არიან რესპუბლიკის მოქალაქენი, რომლებსაც აერთიანებთ საქართველოს საყოველთაო აღორძინების, ზოგდსაკაცობრიო ღირებულებათა საფუძველზე მსოფლიო ჰუმანიტარულ და ეკონომიკურ სტრუქტურებში მისი ინტეგრაციის იდეა. საგულისხმოა, რომ ფონდის მუშაობაში მონაწილეობა შეუძლიათ როგორც სამოქალაქო, ისე უცხოეთის ორგანიზაციებს, საწარმოებს, დაწესებულებებსა და ცალკეულ მოქალაქეებს. თავის საქმიანობაში იგი ხელმძღვანელობს ქართველი ხალხისა და რესპუბლიკის ტერიტორიაზე მცხოვრები სხვა ხალხების წარმომადგენელთა ინტერესებით, ურთიერთობას წარმართავს მსოფლიოს ხალხებთან თანასწორობისა და ურთიერთხელსაყრელი თანამშრომლობის პრინციპებით. ფონდის ამოცანათა შორისაა მაღალკვალიფიციურ სპეციალისტთა, მათ შორის უცხოელ სპეციალისტთა მონაწილეობის გაფართოება საქართველოში დემოკრატიული საზოგადოებისა და სამართლებრივი სახელმწიფოს მშენებლობაში, აწალგაზრდათა პროფესიული და სოციალური ზრდის, მათი მოქალაქეობრივი პასუხისმგებლობის გრძნობის ჩამოყალიბებისათვის ხელშეწყობა, რესპუბლიკას საწარმოთა და ორგანიზაციათა შინაგანი რეზერვების გამოვლენა.

მინისტრთა საბჭომ მიიღო უნიკალური ბუნებრივი რეგიონების დაცვისა და კონსერვაციის საერთაშორისო საქველმოქმედო ასოციაციის (შვეიცარია) და სოციალური ჰიგიენის კვლევის თავისუფალი ორგანიზაციის (გერმანია) წინადადება, რომ საქართველოში შეიქმნას მათი ერთობლივი წარმომადგენლობა. პრეზიდიუმის გადაწყვეტილებით იგი გაიხსნება ქალაქ თბილისში. საქართველოს რესპუბლიკის საგარეო საქმეთა სამინისტროს დაევალა მოახდინოს ამ წარმომადგენლობის აკრედიტაცია და შეუქმნას მას ნორმალური ფუნქციონირების საჭირო პირობები.

სხდომაზე განიხილეს რესპუბლიკის ცხოვრების სხვა საკითხებიც.

სს „საქართველო“

ხელისუფლების დერეფნებში

მუდმივმოქმედ კომისიაში

საქართველოს რესპუბლიკის უზენაესი საბჭოს მუდმივმოქმედ კომისიაში, რომელსაც ხელმძღვანელობს ბატონი ი. ჩხეიძე, განხილულ იქნა საორგანიზაციო საკითხები. შეიქმნა ექვსი კომისია და დაბტკიცდა მათი თავმჯდომარეები: მიწათმფლობელობის და მიწათსარგებლობის — გ. მაჭაცარია, ეკოლოგიის — გ. ისაკაძე, მემცენარეობის პროდუქტების წარმოების, გადამუშავებისა და კვების მრეწველობის — თ. მდინარაძე, მეცხოველეობის, ვეტერინარიისა და საკვებწარმოების — ე. ჯანელიძე, საქართველოს სატყეო მეურნეობის განვითარება-აღდგენის, ქართული სოფლის, ტრადიციული ეროვნული დარგებისა და კულტურების აღორძინების — რ. ოსეელიანე, აგროსასურსათო კომპლექსის მომსახურე დარგები — კ. ჩაფიჩაძე, მუდმივმოქმედი კომისიის თავმჯდომარის მოადგილედ დანიშნულია დ. ტაბიძე, მდივნად — გ. გოლეთიანი.

სს „საქართველო“

საკუთარ სახლში

ნაბიჯი თანხმობისაკენ

სოხუმში შეიქმნა აფხაზურ-ქართული საზოგადოება, რომელსაც წინ უძღოდა საინიციატივო ჯგუფის მიერ გაწეული სათანადო მოსამზადებელი მუშაობა.

ამ საზოგადოების მიზანი აფხაზეთში მცხოვრებ ყველა ხალხთა შორის მშვიდობისა და თანხმობის აღდგენა, რასაც კმაყოფილებით შეხვდა ავტონომიური რესპუბლიკის მოსახლეობა.

ახლახან გაიმართა ამ ორგანიზაციის დამფუძნებელი კრება, სადაც საზოგადოების წესდება მიიღეს. საზოგადოების თავმჯდომარედ აფხაზეთის ავტონომიური რესპუბლიკის მინისტრთა საბჭოს მუშაკი გურამ გაბუნია აირჩიეს, მოადგილეებად არკადი ხაშბა და ლორენცო შარანგია. აფხაზეთის მინისტრთა საბჭომ დაამტკიცა ამ საზოგადოების წესდება, ნება დართო, სოხუმის ბინისაბანაოში გახსნას სპეციალარიში.

— ამ საზოგადების შექმნის იდეა, — განაცხადა ჩვენთან საუბარში გ. გაბუნიამ, — დიდი ხანია მომწიფდა ადგილობრივ მოსახლეობაში. ჩვენი მიზანია ქართველთა და აფხაზთა ისტორიული მეგობრობის, ურთიერთპატივისცემის, სიყვარულის აღდგენა, ნათესაური კავშირის განმტკიცება. ვიპირებთ ვიზრუნოთ ადამიანთა ურთიერთობის გასაღრმავებლად, საზოგადოებაში სიყვარულისა და თანხმობის შეტანისათვის. ღრმად გვჯერა, რომ ყველა რთული საკითხის მოგვარება ხახალხო დიპლომატიის, მოლაპარაკების გზით შეიძლება. ახალშექმნილი საზოგადოება აერთიანებს ადამიანებს, რომლებიც გენეტიკურად ორივე მომძე ერთან არიან დაკავშირებული — შერეული აფხაზურ-ქართული ოჯახების წევრები. პირადად მე დედა აფხაზი მყავს. ასეთი კავშირები აქვს ჩვენი საზოგადოების თითქმის ყველა წევრს. წესდების მიხედვით, საზოგადოების წევრობა 16 წლის ასაკიდან შეიძლება. ჩვენთან არიან სტუდენტები, მუშები, ინტელიგენციის წარმომადგენლები. ახლო მომავალში ვაპირებთ რეგიონული ორგანიზაციების შექმნას აფხაზეთის ქალაქებსა და რაიონებში. ჩვენს საზოგადოებაში შევლენ თბილისში, მოსკოვში, სხვადასხვა რესპუბლიკებში, უცხოეთის ქვეყნებში მცხოვრები აფხაზურ-ქართული ოჯახების წევრებიც. საზოგადოება განსაკუთრებულ ყურადღებას მიაქცევს ორივე მოძმე ხალხის ტრადიციების განმტკიცებას, აფხაზურ-ქართული ანსამბლების მოცეკვავეთა და მომღერალთა ჯგუფების შექმნას. განზრახულია გვქონდეს საკვირაო სკოლების განსნა, სადაც სურვილის მიხედვით ყველას შეეძლება ისწავლოს აფხაზური და ქართული ენები. ჩვენ ასევე ვიზრუნებთ, რათა ქართველებსა და აფხაზებს შორის მცხოვრებ სხვა ეროვნებათა წარმომადგენლებს შეეუქმნათ ისეთი პირობები, რომ ყველანი თავს გრძნობდნენ, როგორც საკუთარ სახლში. დასახული მიზნების განსახორციელებლად ფართოდ გამოვიყენებთ სამსახურს, ოჯახს, სახალხო დღესასწაულებს, ქორწილებს... შეიქმნება შერეული კოოპერატივები და მიღებული სახსრები გამოიყენება ამ საზოგადოების შემდგომი განვითარებისათვის.

იოსებ გოგებაშვილი,
სპ. კორესპონდენტი.

შეიქმნა საზოგადოება „არსი“

დღეს საქართველოში მწვავედ დგას მშენებლობის საკითხი, რომლის გადაწრაც ხელს შეუწყობს უმნიშვნელოვანესი პოლიტიკური, ეკონომიკური, სოციალური თუ დემოგრაფიული პრობლემების მოგვარებას. ჩვენ, როგორც არასდროს, ისე გვჭირდება საშენი მასალების წარმოება, და ეს ერთ-ერთი საშური საქმეა საქართველოს აღორძინების მძიმე გზაზე.

დერიტა იგივე არსია — საფუძვლთა საფუძველი. სახლის შენებაც საფუძვლიდან იწყება. ახლადშექმნილი საზოგადოება „არსი“, რომლის დაფუძნების ინიციატორიც არის გაზეთი „დერიტა“, საქართველოში საშენი მასალების წარმოებასა და მშენებლობის აღმავლობას შეუწყობს ხელს, სამოლო ანგარიშით კი, ქართული ოჯახების დაფუძნებას ქვემო ქართლში და ყველგან — სადაც საქართველოს უჭირს.

საზოგადოება „არსის“ მიერ აწენებული აგურის ქარხნების პროდუქცია მსოფლიო სტანდარტების დონეზე იქნება. ჭართული აგური უნდა გახდეს კონკურენტუნარიანი მთელ მსოფლიოში.

საზოგადოება მზრუნველობას არ მოაკლებს მეცნიერებისა და ხელოვნების მუშაკთა კვალიფიკაციის ამაღლების საქმეს საქართველოში და მის ფარგლებს გარეთ, მოწინავე მსოფლიო ტექნოლოგიის დანერგვასა და განვითარებას, ფილოსოფიური, ისტორიული და ტექნიკური ლიტერატურის გამოცემას, რომლის მწვავე დეფიციტსაც განიცდის საქართველო. საზოგადოებას აგრეთვე განზრახული აქვს ქართველ მაყურებელს გააცნოს თანამედროვე კინემატოგრაფისა და თეატრალური ხელოვნების შედევრები, მოაწყოს გამოფენები მსოფლიოს ცნობილი მუზეუმებიდან.

საზოგადოება „არსის“ დიდი მისია აკისრია. დიდი ჯაფაც ელის, დიდი ჯაფა და გამოცდა.

გაიმართა საზოგადოების დამფუძნებელი კრება. საზოგადოება „არსის“ თავმჯდომარედ არჩეულია გაზეთ „დერიტას“ რედაქტორი ლაშა ნადარეიშვილი.

თვითნებობის აღკვეთის მიზნით

საქართველოს რესპუბლიკის მინისტრთა საბჭომ განიხილა საკითხი რესპუბლიკის ტერიტორიაზე არსებული სახელმწიფო და საზოგადებრივი ორგანიზაციების აგარაკებისა და საცხოვრებელი ბინების თვითნებურად დაკავების აღკვეთის ღონისძიებათა შესახებ. მიღებულ დადგენილებაში აღნიშნულია, რომ ბოლო დროს რესპუბლიკაში გახშირდა მოქალაქეთა მიერ სახელმწიფო და საზოგადოებრივი ორგანიზაციების საცხოვრებელი ბინებისა და აგარაკების თვითნებურად დაკავების შემთხვევები, რაც დიდ მორალურ და მატერიალურ ზიანს აყენებს როგორც სახელმწიფოს, ისე ცალკეულ მოქალაქეთა ინტერესებს, ვის სარგებლობაშიც უნდა გადასულიყო, კანონის თანახმად, თვითნებურად დაკავებული ბინები ან აგარაკები.

საცხოვრებელ ბინებსა და ორგანიზაციათა აგარაკებში თვითნებურად შეჭრილ მოქალაქეთა იძულებითი წესით გამოსახლება მოითხოვს სასამართლოს, პროკურატურის, შინაგან საქმეთა და მმართველობის ადგილობრივი ორგანოების ერთიან ძალისხმევას.

საქართველოს რესპუბლიკის მინისტრთა საბჭო, იზიარებს რა რესპუბლიკის საზოგადოებრიობის აზრს, გმობს მოქალაქეთა მიერ საცხოვრებელი ბინებისა და ორგანიზაციათა აგარაკების უკანონოდ დაკავების ფაქტებს და კატეგორიულად მოითხოვს სამართალდამცველი და მმართველობის ადგილობრივი ორგანოებისაგან ამ საკითხში წესრიგის დამყარებას.

ამასთან დაკავშირებით საქართველოს რესპუბლიკის მინისტრთა საბჭომ დაავალა საქართველოს რესპუბლიკის პროკურატურას მოქალაქეთა მიერ საცხოვრებელი ბინებისა და ორგანიზაციათა აგარაკების უკანონოდ დაკავების შემთხვევაში დაუყოვნებლივ მიიღოს კანონით გათვალისწინებული ზომები და დაუწესოს განსაკუთრებული კონტროლი ბინებიდან და აგარაკებიდან თვითნებურად შეჭრილ მოქალაქეთა იძულებითი წესით გამოსახლების თითოეულ ფაქტს.

საქართველოს რესპუბლიკის შინაგან საქმეთა სამინისტრომ და მმართველობის ადგილობრივმა ორგანოებმა საცხოვრებელ ბინებში და აგარაკებში თვითნებურად შეჭრილ მოქალაქეთა იძულებით გამოსახლების აქტის აღსრულების დროს ქმედითი დახმარება უნდა აღმოუჩინონ სასამართლო აღმასრულებლებს ტრანსპორტით, მუშახელით უზრუნველსაყოფად და საზოგადებრივი წესრიგის დასაცავად.

მმართველობის ადგილობრივ ორგანოებს ევალებათ უზრუნველყონ საცხოვრებელ ბინებში და აგარაკებში უკანონოდ შეჭრის ფაქტების დროული გამოვლენა და სათანადო ორგანოებისათვის შესაბამისი შეტყობინება.

სს „საქართველო“

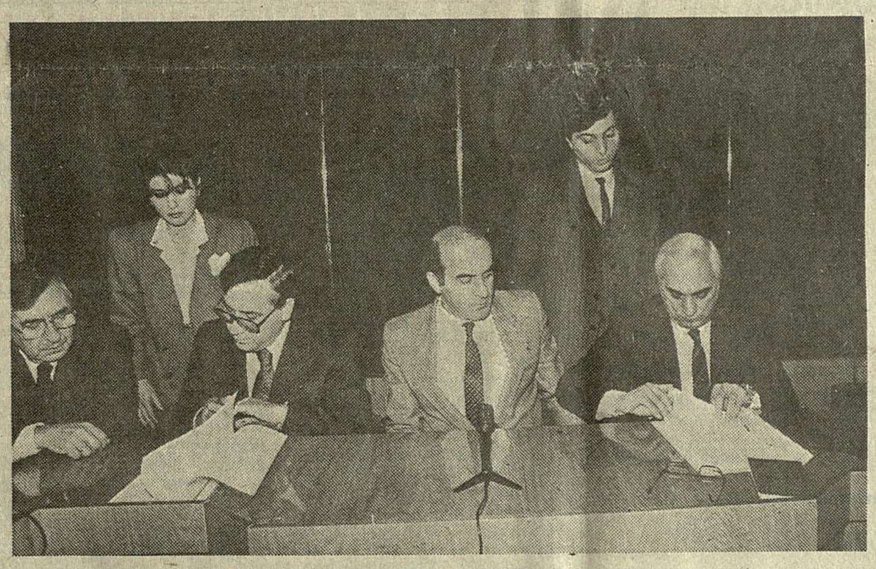

საქართველო—თურქეთი:

თანამშრომლობენ მედიკოსები

თურქეთის ჯანმრთელობის დაცვის სამინისტროს წარმომადგენლობითი დელეგაციის ყოფნა თბილისში დამთავრდა საქართველოს რესპუბლიკის ჯანმრთელობის დაცვისა და სოციალური უზრუნველყოფის სამინისტროსა და თურქეთის რესპუბლიკის ჯანმრთელობის დაცვის სამინისტროს თანამშრომლობის ოქმის ხელმოწერით. თურქეთის დელეგაციას მეთაურობდა მინისტრის პირველი მოადგილე ფერჰან ოზმენი. ხელშეკრულება, რომელიც 1992 წლამდეა გაანგარიშებული, ითვალისწინებს მრავალმხრივ თანამშრომლობას მოსახლეობის სამედიცინო დახმარების ხარისხის ამაღლების, საავფთიაქო საქმის, ერთობლივ სამეცნიერო გამოკვლევათა განხორციელების დარგში, სტუდენტებისა და სპეციალისტების რეგულარულ გაცვლას.

ხელშეკრულების სპეციალური პუნქტი აკონკრეტებს დარგებს, რომლებშიც აპირებენ ქართველი და თურქი მედიკოსები თანამშრომლობას. ეს არის იმუნოლოგია, ონკოლოგია, პროფესიული დაავადებები, დედათა და ბავშვთა ჯანმრთელობის დაცვა, ოჯახის დაგეგმვა, კარდიოლოგია, ანგიოლოგია, უროლოგია, ნეიროქირურგია, დიაგნოსტიკური რადიოლოგია, ჰემატოლოგია და მედიცინის მეცნიერების სხვა მიმართულებები. გარდა ამისა, ხელშეკრულება ითვალისწინებს სამედიცინო დახმარების აღმოჩენას მძიმე შემთხვევებში ქართველი პაციენტებისათვის თურქეთში და თურქი პაციენტებისათვის — საქართველოში. საქართველოს ჯანმრთელობის დაცვისა და სოციალური უზრუნველყოფის სამინისტროსა და თურქეთის ჯანმრთელობის დაცვის სამინისტროში იქმნება საინფორმაციო სამსახურები, რომლებიც ორი ქვეყნის მედიკოსებსა და ბიზნესმენებს დაეხმარებიან გამონახონ საქმიანი პარტნიორები, მიიღონ საინტერესო ინფორმაცია. ხელშეკრულების განხორციელება მომავალი წლის დამდეგისთვისაა დასახული. შეიქმნება სამკურნალწამლო საშუალებათა, ზოგიერთი სახეობის სამედიცინო მოწყობილობის სამკურნალო-პროფილაქტიკურ დაწესებულებათა მშენებლობის ერთობლივი საწარმოები. 1991 წლის ოქტომბერში თბილისსა და ბათუმში დასახულია გაიმართოს მედიცინის ერთობლივი დღეები, რომელთა დროსაც ქართველი და თურქი სპეციალისტები კონსულტაციებს გაუწევენ პაციენტებს, მოაწყობენ ერთობლივ კონფერენციებს, ერთმანეთს გაუცვლიან ინფორმაციასა და ა. შ.

ხელშეკრულების ხელმოწერის შემდეგ გაიმართა პრესკონფერენცია. ჟურნალისტთა კითხვებს უპასუხეს საქართველოს ჯანმრთელობის დაცვისა და სოციალური უზრუნველყოფის მინისტრმა ირაკლი მენაღარიშვილმა, მისმა პირველმა მოადგილემ ანდრო ღლონტმა, თურქეთის ჯანმრთელობის დაცვის მინისტრის პირველმა მოადგილემ ზფერჰან ოზმენმა. მათ აღნიშნეს, რომ ოქმის ხელმოწერას დიდი მნიშვნელობა აქვს ორივე ქვეყანაში ჯანმრთელობის დაცვის ყველა რგოლის სრულყოფისათვის, სხვადასხვა დაავადების დიაგნოსტიკის, პროფილაქტიკისა და მკურნალობის უფრო ეფექტიანი მეთოდების ძიებისა და დანერგვისათვის. მათ აგრეთვე განაცხადეს, რომ ხელშეკრულება ეხება არა მარტო კონკრეტულ სამედიცინო ამოცანებს, არამედ ითვალისწინებს თანამშრომლობას ეკოლოგიის, შავი ზღვის დაცვის დარგში, სახვის პირსპექტივებს მეზობელი ქვეყნების საქმიანი ადამიანების მოღვაწეობისათვის.

სს „საქართველო“

სურათზე: საქართველოს რესპუბლიკის ჯანდაცვისა და სოციალური უზრუნველყოფის სამინისტროში ხელს აწერენ თანამშრომლობის ოქმს.

გივი კიკვაძის ფოტო (სს „საქართველო“).

მიმართვა

გაერთიანებული ერების ორგანიზაციას, მსოფლიოს პარლამენტებს...

დღეს, როდესაც ჩვენს თვალწინ სახეს იცვლის მსოფლიო, როდესაც შეიარაღებული დაპირისპირება მშვიდობიან თანამშრომლობას უთმობს ადგილს, როდესაც ევროპის შუაგულში ბოლო მოეღო გერმანელი ხალხის ნახევარსაუკუნოვან ტრაგედიას, როდესაც ცივილიზებული კაცობრიობა ერთსულოვნად აღნიშნავს ადამიანის უფლებათა დღეს, როდესაც პიროვნების უფლებათათვის ბრძოლა კანონზომიერად გადაიზარდა მთელი ხალხების უფლებათათვის ბრძოლაში და სრული დეკოლონიზაციის პროცესში, მით უფრო დაუშვებელია ის ფაქტი, რომ კვლავ ხდება ამა თუ იმ ხალხის ღვთით ნაბოძებ უფლებათა აბუჩად აგდება და იგნორირება.

დღეს, როდესაც საბჭოთა ხელისუფლებაც კი იძულებულია მისთვის არატიპიურ პოზიციაზე დადგეს და სჯარიდან დაგმოს ერაყის მიერ ქუვეითის ცინიკური ოკუპაცია, ქართველი ხალხი სრულ თანაგრძნობას უცხადებს რა ბაღდადის დიქტატურის ქვეშ მგმინავ პატარა ერს, ერთხელ კიდევ შეახსენებს მთელ მსოფლიოს, რომ მისთვის სხვაზე უკეთაა ცნობილი, თუ რას ნიშნავს ანექსია და ოკუპაცია, სამშობლოს ტერიტორიული მთლიანობის ხელყოფა და ერთიანობისა და სახელმწიფოებრიობის მრავალსაუკუნოვან ტრადიციებს.

პუმცა ისტორიას არ უყვარს პარალელები, მაგრამ საქართველოსა და ქუვეითის ბედს შორის ის განსხვავებაა, რომ ერთი მხოლოდ ოთხი თვის წინ იქნა ოკუპირებული და ანექსირებული, მეორე კი 70 წლის წინ, ერთის მხოლოდ დღეს ვმუქრება ტერიტორიათა დაკარგვის რეალური საფრთხე, მეორესთვის კი ათეული წლებია ამ საფრთხემ პერმანენტული ხასიათი მიიღო, ისევე როგორც ქუვეითის ხალხი არ შეურიგდება ოკუპაციასა და ქვეყნის სუვერენიტეტის დაკარგვას, არც ქართველი ხალხი დასთმობს სამშობლოს ერთიანობასა და სახელმწიფოებრიობის მრავალსაუკუნოვან ტრადიციებს.

სამართლიანობა უნივერსალური მცნებაა და მისი შერჩევით აღიარება უკვე უსამართლობის ტოლფასია. ცივილიზებული მსოფლიო, მხოლოდ მაშინ წარსდგება პირნათლად ისტორიის წინაშე, როდესაც ასევე მტკიცედ და გადაჭრით ამოუდგება მხარში ქუვეითელთა ბედქვეშ მყოფ ყველა ერს, უკანასკნელი იმპერიის უღელქვეშ მგმინავ ხალხებს.

საქართველოს უზენაესი საბჭოს პრეზიდიუმი.

10 დეკემბერი. 1990 წ.

საქართველოს რესპუბლიკის უზენაესი საბჭოსა და საქართველოს რესპუბლიკის მინისტრთა საბჭოსაგან

საქართველოს რესპუბლიკის უზენაესი საბჭო და საქართველოს რესპუბლიკის მინისტრთა საბჭო ღრმა მწუხარებით იუწყებიან, რომ ხანმოკლე ავადმყოფობის შემდეგ, 68 წლისა გარდაიცვალა საქართველოს რესპუბლიკის კავშირგაბმულობის უფროსი მინისტრი

გლადიმერ ილიას ძე კობახიძე

და სამძიმარს უცხადებენ განსვენებულის ოჯახს.

საქართველოს რესპუბლიკის მინისტრთა საბჭოში

საქართველოს რესპუბლიკის მინისტრთა საბჭომ შექმნა საქართველოს რესპუბლიკის კავშირგაბმულობის უფროსი მინისტრის ვლადიმერ ილიას ძე კობახიძის დამკრძალავი კომისია ბ. ბახარაშვილის თავმჯდომარეობით.

შიდა ქართლი

ნუ დავეწყევლინებით შთამომავლობას

სიმართლე გითხრათ, შეძრწუნებული ვარ იმ უმადურობით, როშელიც ჩემი ერის ნაწილმა გამოიჩინა ქართველების მიმართ. დკვე რა ხანია სეპარატისტული მოძრაობა ოსებისა წყვეტს დიდ ტრადიციაზე დაყრდნობილ კავშირებს, რომელიც ათრთხებდა ორ ერს — ქართველებსა და ოსებს. მიუხედავად აშკარა გამომწვევი მოქმედებისა, ვერაფრით ვერ წარმოვიდგინდი, რომ ზოგიერთის ამბიციები ამ ზღვარს მიაღწევდა — ყოველგვარი დასაბუთების გარეშე, უკანონოდ მოიწოდებდნენ თავიანი შემფარებელი ხალხისა და მიწის გაჯიჯგნას. დარწმუნებული ვარ, რომ ჩემი ხალხის უმრავლესობა კარგად ხედავს ქართველების უსაზღვრო სტუმართმოყვარეობასა და უანგარობას ჩვენდამი, ე. ი. მოსულებისადმი, დამოკიდებულებაში. ეს რომ ასე არ ყოფილიყო, ვერასოდეს შევძლებდით ფეხის მოკიდებას ქართულ მიწა-წყალზე, ვერ შევძლებდით კომპაქტური დასახლების შექმნას, ენისა და კულტურის შენარჩუნებას. ბრმა უნდა იყოს ადამიანი, რომელიც ამ სიკეთეს ვერ დაინახავს, ამას ჩრდილო ოსეთის მაგალითიც ადასტურებს. იქ ხომ ფაქტობრივად დაკარგულია ენა და მთელი საგანმანათლებლო სისტემა რუსიფიკაციის სამსახურში დგას.

რა ღმერთი გვიწყრება, ნუთუ უმადურობამ ისე დაგვაბრმავა, რომ ჩვენს დამსახლებელ და გამრკვებ ერს ზურგში დანას ვუმარჯვებთ? არასოდეს დავფიქრებულვარ ავტონომიური ოლქის არსებობის მართებულობაზე, მაგრამ როდესაც დაიძახა ურთიერთობა და უფრო შეგნებით ჩავუფიქრდი ის, რაც საქართველოს რესპუბლიკის უზენაესმა საბჭომ გადაწყვიტა, სამართლიანია. დარწმუნებული ვარ, რომ ამით ყველა დაიკავებს თავის კუთვნილ ადგილს. ხოლო ურთიერთობა ორ ერს შორის უფრო განმტკიცდება.

ნებისმიერი საღად მოაზროვნისთვის ორივე ერის ტკივილი ერთნაირად უნდა მივიტანოთ გულთან. ამას გვავალებს წარსულისადმი პატივისცემის გრძნობა და რაც მთავარია, ერთად ყოფნის და შეკავშირების განუმეორებელი მაგალითები, რითაც ესოდენ მდიდარია ჩვენი ისტორია.

იზოლდა ბოგულაევა,
ფირმა „ბავშვთა სამყაროს“ თანამშრომელი.

ფოტორეპორტაჟი საავადმყოფოდან

- ნუ გეშინია...
- პირველი ნაბიჯები
- ღმერთო, გვიშველე

სიმონ კილაძის ფოტორეპორტაჟი.

ხალხის გულისთქმა

ვიღა ქართლის ამბები მთელი ჩვენი საზოგადოებრიობის შეუნდობელი უყურადღების ცენტრში. „ხალართველოს რესპუბლიკის“ რედაქცია ყოველდღიურად იღებს მრავალ წერილს და დეპეშას, რომლებშიც გადმოცემულია დამოკიდებულება სამხრეთ ოსეთის ავტონომიური ოლქის გაუქმებასთან დაკავშირებით საქართველოს რესპუბლიკის უზენაესი საბჭოს მიერ მიღებული გადაწყვეტილების გამო.

სრულიად საქართველოს საზოგადოებრივ-პოლიტიკური ორგანიზაცია „ლემის“ ნაფიცთა საბჭოს მიერ რედაქციისადმი გამოგზავნილ განცხადებაში ნათქვამია: ორგანიზაცია „ლემი“ მთლიანად და სავსებით უჭერს მხარს საქართველოს უზენაესი საბჭოს მიერ მიღებულ კანონს სამხრეთ ოსეთის ავტონომიური ოლქის გაუქმების შესახებ და ამ გადაწყვეტილებას მიიჩნევს მთელი ქართველი ერის ნების გამოსახულებად, ისტორიული სამართლიანობის აღდგენის აქტად.

„თბილმარგარინმრეწვის“ შრომითი კოლექტივის მიერ გამოგზავნილ წერილში, რომელსაც ხელს აწერს 500 თანამშრომელი, აღნიშნულია: სულითა და გულით მივესალმებით და მხარს ვუჭერთ საქართველოს რესპუბლიკის უზენაესი საბჭოს გადაწყვეტილების სამხრეთ ოსეთის ავტონომიური ოლქის სტატუსის გაუქმების შესახებ. თავის დროზე ჩვენი ზოგიერთი ბედოვლათი წინაპრის ყოველად უკანონო და უსაფუძვლო გადაწყვეტილებით მრავალტანჯული და თავისუფლებისათვის მარადმებრძოლი საქართველოს ტერიტორიაზე ე. წ. სამხრეთ ოსეთის ავტონომიური ოლქის შექმნამ დიდი სატკივარი და მოუშუშებელი იარა გაუჩინა მის მკვიდრ მოსახლეობას, შეილახა ქართველი ერის ინტერესები, ხელყოფილი იქნა მისი ძირძველი ტერიტორია — სამაჩაბლო. ყველაფერს რომ თავი დავანებოთ, ამ ბოლო დროს ოსი ექსტრემისტების თავაშვებულობამ და ვანდალიზმმა ქართველი მოსახლეობის მიმართ, საზოგადოებრივი სამართლის და კაცთმოყვარეობის ყოვლად აღიარებულ და დაკანონებულ ნორმებს გადაჰარბა. ყოველდღე ვისმენდით ოსი ექსტრემისტების მიერ ჩადენილი ყოვლად ალმაშფოთებელი და აღვირახსნილი მოქმედებების ცნობებს. ამიტომ მიგვაჩნია, რომ სამხრეთ ოსეთის ავტონომიური ოლქის გაუქმება ნამდვილად დროული და ქართველი ერისათვის სასიცოცხლოდ აუცილებელი გადაწყვეტილებაა.

— ახალციხის აქატ-დიატომიტის მაღაროთა სამმართველოს მუშახტეები, — ნათქვამია ამ სამმართველოს დირექტორის ა. კუპრაძის მიერ გამოგზავნილ კორესპონდენციაში, — უდიდეს კმაყოფილებას გამოთქვამთ სამხრეთ ოსეთის ავტონომიური ოლქის გაუქმების გამო. ჩვენ მტკიცედ ვუჭერთ მხარს საქართველოს უზენაესი საბჭოს ამ გადაწყვეტილებას და ყველაფერს ვიღონებთ სამეურნეო წარმატებათა მოსაპოვებლად, რესპუბლიკაში წესრიგის განსამტკიცებლად.

— საქართველოს რესპუბლიკის უზენაესი საბჭოს სესიაზე წამოჭრილმა იდეამ სტიქიურ უბედურებათა შედეგად დაზარალებული სვანებისათვის ცხინვალის მიდამოებში სახლების აგების შესახებ ჩვენი კოლექტივის ერთსულოვანი დაინტერესება გამოიწვია. ჩვენ გადავწყვიტეთ დანაზოგებით იქ ავაშენოთ სამი ტიპური სახლი, როგორც კი პრაქტიკულად ამ საქმის მოგვარება გადაწყდება. ვფიქრობთ, დღეს ასე უნდა გვმსახუროთ სამშობლოს. კოლექტივის სახელით ამ წერილს ხელს აწერენ გაერთიანება, „თბილქალამშენის“ დიდანელიანი სახლმშენებლობის № 2 კომბინატის უფროსი ნ. ხარაბაძე და საინიციატივო ჯგუფის უფროსი ი. დათუკიშვილი.

— ხაშურის სამუსიკო სკოლის პედაგოგიური კოლექტივისა და ტექნიკური პერსონალის სახელით გამოგზავნილ წერილში ამ სკოლის დირექტორი რ. ინასარიძე გვწერს, რომ გასაჭირის დროს, როცა გამწვავდა ეთნოკრიზისი, რესპუბლიკის პარლამენტმა მიიღო ერთადერთი სწორი გადაწყვეტილება უკანონოდ შექმნილი სამხრეთ ოსეთის ავტონომიური ოლქის გაუქმების შესახებ. მთელ საზოგადოებრიობასთან ერთად ჩვენ ერთხმად ვუჭერთ მხარს ამ ისტორიულ გადაწყვეტილებას.

გვჯერა სამართლიანი საქმისა

ხაშური. გაერთიანება „საქართველოს მეცნიერ-მუშაკთა კოლექტივი უდიდესი მოწონებით შეხვდა რესპუბლიკის ეროვნული პარლამენტის, უზენაესი საბჭოს პრეზიდიუმის თავმჯდომარედ ბატონ ზვიად გამსახურდიას არჩევას. ჩვენ ძალიან ბევრს მოველით ახლანდელი ხელისუფლებისაგან. იმედებმა ამთავითვე გაამართლა. ამის დასტურია ახლახან მიღებული კანონი ერთ დროს უკანონოდ და ხალხის საწინააღმდეგოდ შექმნილი სამხრეთ ოსეთის ადმინისტრაციული ოლქის გაუქმების შესახებ. ეს კი უკვე სწორედ ხალხის ნების ნამდვილი გამოხატვაა. ამჟამად ვაგროვებთ და სამაჩაბლოს აღორძინების ფონდში გადმოვრიცხავთ პირველად თანხებს, ხოლო როცა იქ ქართული ოჯახების ჩასასახლებლად სახლების მშენებლობა გაჩაღდება, ხელს შევუწყობთ ინერტული სამშენებლო მასალებით უზრუნველყოფაში. ამით ჩვენს წვლილს შევიტანთ ერის მიერ დასახული მიზნების განხორციელებაში, რომელიც ერთნაირად სანუკვარია საქართველოში მცხოვრები ყველა ეროვნებისათვის.

გვჯერა სამართლიანი საქმისა.

შრომითი კოლექტივის დავალებით გაერთიანების გენერალური დირექტორი.

ვიტალი დიდიძე.

ბრამკითხვა მოამბე—ანუ როცა კომენტარი მართლაც ზედმეტია

სკკპ ცენტრალურ კომიტეტს ცნობა

„სამხრეთ ოსეთის ავტონომიურ ოლქში „თანამედროვე პირობებში პარტიის ეროვნული პოლიტიკის“ თაობაზე სკკპ პლატფორმის პროექტის განხილვის მიმდინარეობის შესახებ

საქართველოს კომპარტიის სამხრეთ ოსეთის საოლქო კომიტეტი გაცნობებთ, რომ ავტონომიური ოლქის მშრომელებმა დიდი ყურადღებით და ინტერესით აღიქვეს სკკპ პლატფორმის პროექტი „თანამედროვე პირობებში პარტიის ეროვნული პოლიტიკის“ თაობაზე.

მშრომითს კოლექტივებში, პირველად პარტიულ ორგანიზაციებში მიმდინარეობს კრებები ამ უმნიშვნელოვანესი პარტიული დოკუმენტის განსახილველად, მშრომელებს შეაქვთ კონკრეტული წინადადებანი და დამატებანი პლატფორმის სხვადასხვა კართან დაკავშირებით.

საქართველოს კომპარტიის სამხრეთ ოსეთის საოლქო კომიტეტმა განაზოგადა განხილვის შედეგები, მხედველობაში მიიღო კონკრეტული წინადადებანი, რომლებიც გამოითქვა პარტიულ ორგანიზაციებში, შრომითს კოლექტივებში, საზოგადოებრიობის წარმომადგენლებთან, მეცნიერებთან, ეკონომისტებთან ეროვნებათშორისი ურთიერთობის სფეროში მომუშავე სპეციალისტებთან შეხვედრებზე გამოთქმული კონკრეტული წინადადებანი, და მიზანშეწონილად ცნობს გათვალისწინებულ იქნეს სამოლო გარიანტში მთელი რიგი საკითხები, რომლებიც ჩვენი აზრით, კიდევ უფრო გაამდიდრებდა სკკპ პლატფორმას „თანამედროვე პირობებში პარტიის ეროვნული პოლიტიკის თაობაზე“:

1. მიენიშნოთ ავტონომიურ ოლქებს უფლება იქონიონ თავიანთი კონსტიტუცია, რომელშიც მოცემული იქნება ავტონომიური ოლქის სტატუსის ზუსტი სამართლებრივი განსაზღვრა და კანონმდებლობის წესით დამტკიცება მისი პრეროგატივები, რომლებიც ამ სტატუსს განსაზღვრავენ ავტონომიური ოლქის კონსტიტუციაში.

2. ამიღლდეს ავტონომიური ოლქების სამართლებრივი სტატუსი, გარდაიქმნან ისინი ავტონომიურ რესპუბლიკებად და გავრცელდეს მათზე ავტონომიური რესპუბლიკების ყველა უფლება.

3. დამტკიცდეს ავტონომიური ოლქის სამართლებრივი სტატუსი და მისი მდგომარეობა მოკავშირე რესპუბლიკის სახელმწიფო ენისა და ეროვნებათშორისი ურთიერთობის ენის სისტემაში.

მიენიშნოთ ავტონომიურ ოლქებს უფლება თავად განსაზღვრონ სახელმწიფო ენა (ოლქების სახელმწიფო ენები).

4. გათვალისწინებულ იქნეს სსრ კავშირის კონსტიტუციაში იმის შესაძლებლობა და წესი, თუ როგორ გადავა ავტონომიური რესპუბლიკა, ოლქი, ოკრუგი ერთი რესპუბლიკის შემადგენლობიდან მეორე მოკავშირე რესპუბლიკის შემადგენლობაში, ან სსრ კავშირის უშუალო დაქვემდებარებაში.

5. საჭიროდ გვესახება შეიქმნას ეროვნული საბჭოები იმ ეროვნული ჯგუფებისათვის, რომლებიც კომპაქტურად ცხოვრობენ სხვათა ეროვნულ ტერიტორიებზე და მოწყვეტილი არიან ძირითად ეროვნულ მასივს. ეს საბჭოები გაუძღვებიან ეროვნული კულტურის, ენის, ტრადიციების განვითარების და ა. შ. საკითხებს.

6. უმაქნისად მიგვაჩნია რესპუბლიკის მოქალაქის სტატუსი, უნდა იყოს სსრ კავშირის მოქალაქის სტატუსი.

7. მიენიშნოთ ავტონომიურ ფორმირებებს უფლება იქონიონ ეროვნული სიმბოლიკა — დროშა, გერბი და ჰიმნი.

საოლქო პარტიულმა ორგანიზაციამ ეროვნებათშორისი ურთიერთობის საშუროში თავისი ყოველდღიური მუშაობის ქვაკუთხედად დააყენა ნდობა ადამიანების მიმართ, ყოველივე არაორდინალურის, ახლის ძიების შემწყნარებლობა, კეთილმოსურნეობა, ინიციატივის წახალისება, სამხრეთ ოსეთის მოსახლე ყველა ხალხთა ეროვნული ენების, ტრადიციების, კულტურის, ისტორიული ღირებულებებისადმი უყურადღების მაქსიმუმი.

ამასთანავე ჩვენ შეუორიგებელ ბრძოლას ვუწევთ იმ მოვლენების წინააღმდეგ, რომლებიც შეუთავსებელია ჩვენი იდეოლოგიისა და მორალისათვის.

ჩვენთ მთის მხარის კომუნისტები, მშრომელები იწონებენ სკკპ პლატფორმის ეროვნული საკითხის გამო და მიიჩნიათ, რომ სკკპ ცენტრალური კომიტეტის პლენუმსა და სახალხო დეპუტატთა II ყრილობაზე მიღების შემდეგ იგი გახდება ეროვნებათშორისი ურთიერთობის თვისებრივად ახალი, ცხოვრებით ნაკარნახევი კონცეფცია, რომლის პრაქტიკული ხორცშესხმა მოგვიტანს სსრ კავშირის თავისუფალ, თანასწორუფლებიან, დამოუკიდებელ, შინაგანად შეკავშირებულ ეროვნებათა ჰუმანური ერთობას.

ა. ჩეხოევი,
საქართველოს კომპარტიის სამხრეთ ოსეთის საოლქო კომიტეტის მდივანი.

1989 წლის 11 სექტემბერი.

პროტესტი?

კავკავი. 13 დეკემბერი. (საკდესის კორ. ვ. შანაევი). ჩრდილოეთ ოსეთის ასსრ მასობრივი ინფორმაციის საშუალებებმა დღეს გამოაქვეყნა საქართველოს პარლამენტისადმი პროტესტის ტექსტი. მასში, კერძოდ, ნათქვამია:

„ჩრდილოეთ ოსეთის ავტონომიური საბჭოთა სოციალისტური რესპუბლიკის უზენაესი საბჭოს პრეზიდიუმი მტკიცე პროტესტს აცხადებს იმის გამო, რომ საქართველოს რესპუბლიკის უზენაესმა საბჭომ 1990 წლის 11 დეკემბერს მიიღო კანონსაწინააღმდეგო გადაწყვეტილება 1922 წელს შექმნილი სამხრეთ ოსეთის ავტონომიური ოლქის გაუქმების შესახებ. პარლამენტის დონეზე ჩადენილია მცირერიცხოვანი ხალხის უფლებათა ფეხქვეშ გათელვის უპრეცედენტო აქტი. აშკარად ნაჩვენებია სამხრეთ ოსეთის მშრომელთა ინტერესებისა და მისწრაფებების უგულებელყოფა.

ეს გადაწყვეტილება არ შეესაბამება ქართველი ერის უმდიდრეს ჰუმანისტურ ტრადიციებს, თქვენ აღთქმებს, რომ დემოკრატიული პრინციპების ერთგული ხართ და პატივს სცემთ სხვა ხალხების უფლებებს. ვერ მოიპოვებ ნამდვილ თავისუფლებას, თუ ფეხქვეშ თელავ სხვა ხალხების უფლებებსა და და თავისუფლებას. საუკუნეობით მყარდებოდა ქართველი და ოსი ხალხების დამაკავშირებელი ისტორიული, კულტურული, ღვიძლი ურთიერთობა. ამ კავშირის გაწყვეტის ყოველგვარი ცდის დამღუპველი, ტრაგიკული შედეგები ცხადზე უცხადესია.

გამოთქვამთ იმედს, რომ საქართველოს რესპუბლიკის უზენაესი საბჭო გამოიჩენს პოლიტიკურ სიბრძნეს და გააუქმებს მიღებულ გადაწყვეტილებას, ამ ისტორიულ ნაბიჯს ღირსეულად შეაფასებენ ჩვენი ხალხები“.

სხვადასხვა

საქართველოს სახალხო პარტიის კონფერენცია

გაიმართა საქართველოს სახალხო პარტიის მეოთხე (რიგგარეშე) კონფერენცია. მასზე პოლიტიკური მოხსენება გააკეთა საქართველოს სახალხო პარტიის თავმჯდომარემ გიორგი სიხარულიძემ, თანამოხსენება — საქართველოს სოციალური სამართლიანობის კავშირის თავმჯდომარემ არჩილ ოსელიანმა. მოხსენებისა და თანამოხსენების გამო გამართულ მსჯელობაში სხვ წევრებთან ერთად აქტიური მონაწილეობა მიიღეს საქართველოს სხვადასხვა პოლიტიკური და საზოგადოებრივი ორგანიზაციების წარმომადგენლებმა — საქართველოს მრეწველთა კავშირის პრეზიდენტმა ბესიკ ჯუღელმა, საქართველოს დემოკრატიული სახალხო ფრონტის გამგეობის წევრმა ირაკლი მაჭავარიანმა, სრულიად საქართველოს ღვთისმშობლის კავშირის (ინვალიდთა ასოციაციის) პრეზიდენტმა მა, სრულიად საქართველოს ჰემოფილიისა და დონორობის ასოციაციის პრეზიდენტმა თემურ ლოლიჯაშვილმა, საქართველოს სოციალური სამართლიანობის კავშირის გამგეობის წევრმა თამაზ ხრაბალაძემ, სრულიად საქართველოს ეროვნულ მოძრაობაში რეპრესირებულთა კავშირის „მამულიშვილის“ ვიცე-პრეზიდენტმა კობა მარგველაშვილმა და სხვებმა.

კონფერენციამ გააანალიზა საქართველოს ეროვნული კონგრესისა და უზენაესი საბჭოს ურთიერთმიმართების, ქვეყნის საზოგადოებრივ-პოლიტიკურ პროცესში საქართველოს სახალხო პარტიის ადგილისა და როლის გაძლიერების, აგრეთვე საკუთრების ფორმათა თანაბარუფლებიანობის აღდგენისა და მათი ეფექტიანი ურთიერთმომქმედების უზრუნველყოფის საკითხები. გადაწყდა: მსჯელობა აღნიშნულ პრობლემათა შესახებ კვლავაც გაგრძელდეს სსპ პოლიტიკური საბჭოს უახლოეს სხდომაზე, რომელიც გაიმართება ა. წ. 23 დეკემბერს.

კონფერენციამ დაამტკიცა მიმართვის ტექსტი „საქართველოს უზენაეს საბჭოს, საქართველოს ეროვნულ კონგრესს, საქართველოს ყველა პოლიტიკურ პარტიას“, მიიღო სსპ ახალი წევრები, აირჩია სსპ პოლიტიკური საბჭოსა და მთავარი კომიტეტის შემადგენლობანი. საქართველოს სახალხო პარტიის პოლიტიკური საბჭოს თავმჯდომარედ არჩეულია არჩილ ოსელიანი.

სს „საქართველო“

სიახლე

ექსპერიმენტი გამოცდილებად იქცა

ინდუსტრიული რუსთავი სწრაფმზარდ ქალაქთა რიცხვს განეკუთვნება. ყოველწლიურად ათასობით ოჯახი გადადის ახალ ბინებში. მაგრამ რა დასამალია, რომ ყველა ბინა როდი გამოირჩეოდა ხარისხით: უსწორმასწორო ბათქაში, დაღრეცილ-დაშლილი კარ-ფანჯრები, უგემოვნოდ მოყრილი პარკეტი, ულაბათოდ მოწყობილი სამზარეულო, სანტექნიკური კვანძებიდან მოჟონავი წყალი და ვინ მოთვლის, კიდევ რამდენი სიმახინჯე ხვდებოდა ახალმოსახლეს და ამწარებდა იმ ბედნიერ დღეს. იძულებული იყო ყველაფერზე თავად ეზრუნა, ჩასახლებისთანავე იწყებოდა წვალება, აშენებულის დანგრევა, გადაკეთება, უმაჭნისი ხარჯი...

ქალაქის სამშენებლო კომპლექსი სისტემატურად იღებდა ასეთ წინადადებას: საცხოვრებელი სახლები მშენებლობის დამამთავრებელი ეტაპის დასრულებამდე გაგვინაწილეთ, საკუთარი სახსრებით შევასრულებთ კეთილმოწყობის მთელ რიგ სამუშაოებს, ამით მოიგებს სამშენებლო ორგანიზაციაც, მოვიგებთ ჩვენცო. ქალაქის საბჭოს მესვეურებმა მშენებლებთან ერთად ეს წინადადებები სათანადოდ შეისწავლეს, დაამუშავეს და მოქალაქეთა ნებასურვილისამებრ გადაწყვიტეს. საბოლოო სიტყვა ფქვა სახმშენმა. ამ უკანასკნელმა არა მარტო მოიწონა ეს ეშპაერიმენტი, დადგენილებაც მიიღო მისი გავრცელების შესახებ. ერთი სიტყვით, რუსთაველთა ეშპაერიმენტი რესპუბლიკის მასშტაბით აწ უკვე გამოცდილებად იქცა.

რა არის მისი არსი? იგი შემდეგშია, გვიამბობს რუსთავის სახალხო დეპუტატთა საქალაქო საბჭოს აღმასკომის თავმჯდომარე თემურ დალაქიშვილი — უმეტეს შემთხვევებში ახალმოსახლენი ცალკეული სამშენებლო ორგანიზაციების უკმაყოფილონი არიან საცხოვრებელი ბინების კეთილმოწყობის დაბალი ხარისხისა და უგემოვნო-ულაზათობის გამო. დასამალი როდია, რომ გეგმების შესრულების სურვილით გატაცებული მშენებლები ხშირად მიმართავენ იერიშობანას მავნე პრაქტიკას. საშენი მასალების სიმწირე და უხარისხობაც ბოჭავს მათს შემოქმედებას. ამიგომაც, ამა თუ იმ სახლის რაც შეიძლება სწრაფად გადაცემის სიჩქარის გამო მთელ რიგ პროცესებს ასრულებენ დაუდევრად, არაპროფესიონალურად და არაკვალიფიციურად. ეს არის მიზეზი იმისა, რომ რუსთავში რომელ საუწყებო ან საქალაქო საბჭოს ფონდის ბინაშიც უნდა მიხვიდეთ, მცხოვრებლებს ხშ. კარი შეცვლილ აქვთ რკინით, ასევე გამოცვლილია შპალერი, პარკეტი, ფანჯრები, აღებულია ტიხარები, გადაკეთებულია ლოჯიები, საბაზანოები, აიგებები, შეცვლილია ბათქაში. მხედველობაშია მისაღები ისიც, რომ აღნიშნულის შედეგად იხარჯება ძნელად საშოვნი და ძვირად ღირებული ცემენტი, გაჯი, თაბაშირი, ფიცარი, არმატურის თუ ფურცლოვანი რკინა და ვინ მოთვლის კიდევ რამდენი რამ. რაც მთავარია, უქმად და უყაირათოდ იფლანგება თანხები, დრო. ყოველივე ეს რომ არ მოხდეს, მომავალ ახალმოსახლეებთან წინასწარ შეთანხმებით უწყებები და საქალაქო საბჭოს აღმასკომის საბინაო განყოფილება წინააღმდეგი არ არიან სახლის ნაწილი ან მისი ცალკეული ბინები ჩააბარონ ახალმოსახლეებს ჩამოთვლილ სამუშაოთა დამთავრებამდე. მომავალ მობინადრესთან შეთანხმება წინასწარ ოფიციალურად ფორმდება.

საქალაქო საბჭოს აღმასკომში ნათქვამი კიდევ უფრო დააკონკრეტეს, დაწვრილებით აგვიხსნეს, თუ როგორ ხდება ყოველივე აღნიშნულის გაფორმება: — ბინები შესახლებამდე განაწილდება დადგენილი რიგის მიხედვით, — თქვეს აქ, — ამის შემდეგ შეიძლება გაფორმდეს სათანადო ხელშეკრულება მოქალაქესთან. თუ სახლი კოოპერატიულია, მაშინ მოწვეულ უნდა იქნეს კოოპერატივის წევრთა საერთო კრება და შედგეს სათანადო ოქმი. ყველა შემთხვევაში ხელშეკრულებასა და ოქმში უნდა აღინიშნოს იმ სამუშაოთა ნუსხა, რომელთა შესრულებას საკუთარი სახსრებით კისრულობენ მომავალი მობინადრენი.

— ხომ არ უქმნის ეს დამატებით პრობლემებს საქალაქო საბჭოს აღმასკომს? ამ შეკითხვაზეც დასაბუთებული პასუხი მივიღეთ:

— რუსთავის სახალხო დეპუტატთა საქალაქო საბჭოს აღმასკომი მომავალ მობინადრეთა ოფიციალური თანხმობის საფუძველზე საცხოვრებელი სახლების საგარაუდო დამთავრებამდე არანაკლებ ოთხი თვით ადრე მშენებლებს გადასცემს ბინებისა და შესასრულებელი სამუშაოების საერთაშორისო ნუსხებს. ობიექტის საექსპლოატაციოდ გადაცემამდე მშენებელი ორგანიზაცია ვალდებულია დაამთავროს პროექტითა და ხარჯთაღრიცხვით გათვალისწინებული თბოფიკაციის, გაზიფიკაციის, წყალმომარაგების, კანალიზაციის, რადიოფიკაციის, სალეფტო მეურნეობის, სადრბაზოების, საერთო სარგებლობის სხვა ადგილების აღუურვის ყველა სამუშაო. ბინების საექსპლოატაციოდ გადაცემამდე კი მომავალ ახალმოსახლეს ნება ეძლევა თავის ხარჯზე შეცვალოს ბინის შესასვლელი კარი, შეასრულოს კეთილმოწყობის სხვა საბუთაიები მშენებლებთან შეთანხმებით, დიახ, მშენებლებთან შეთანხმებით და არა ისე, როგორც მოეპრიანებათ. ახალმოსახლეებს ეკრძალებათ შეიტანონ რაიმე ცვლილებები შენობის არქიტექტურულ იერსახეში, შეცვალონ ბინების არქიტექტურულ-დაგეგმარებითი პრინციპები, დაარღვიონ გეომეტრიული ზომები, ზიანი მიაყენონ ნაგებობის სიმტკიცეს, უნდა ითქვას, რომ ამ მეთოდით მუშაობის პირობებში მობინადრენი შედარებით ნაკლებად მიმართავენ გადაკეთებებს, რადგან იციან, რომ აღნიშნულის დაშვებისას სახლი საექსპლოატაციოდ შანან არ მიიღება, სანამ არსებული დარღვევები დაუყოვნებლივ არ გამოსწორდება.

რუსთავში ახლა ბევრი მშენებელი ჩამოდის რესპუბლიკის ყველა კუთხიდან და ეცნობიან უშუალოდ. თითქმის ყველა ერთნაირად არის დაინტერესებული, თუ როგორ გამოიყენება „დაზოგილი სახსრები და საშენი მასალები. და ქალაქის ხელმძღვანელებს სწორედ ამ კითხვას უსვამენ, პასუხი ერთია, — დაზოგილი სახსრების ოდენობა განისაზღვრება დამტკიცებული ხარჯთაღრიცხვისა და დადგენილი ნორმებისა და საფასურების თანახმად, რჩება იგი შემკვეთის განკარგულებაში და გამოიყენება საბინაო მშენებლობის ახალი ობიექტების აგებისა და სამშენებლო ბაზის გაფართოებისათვის. ანგარიშსწორება ხორციელდება სახელმწიფო ბანკის ადგილობრივი განყოფილების მეშვეობით. თუ როგორც დიდი მნიშვნელობა აქვს საშენი მასალების დაზოგვას დღევანდელი დეფიციტის პირობებში, ეს საყოველთაოდ ცნობილია.

რუსთავის სახალხო დეპუტატთა საბჭო, მისი მუდმივი კომისიები, დეპუტატები და აქტივისტები ყველაფერს ღონობენ, რათა გეგმიწად წარმართონ სახალხო მეურნეობის დაგეგმვა და მართვა, განსაკუთრებით ეკონომიკა, მტკიცედ შეუწყონ ხელი საქართველოს ეროვნულ დამოუკიდებლობასა და აუვავებას. ამიტომაც საქმეს შემჩნევებითად და მიზანსწრაფულად წარმართავენ, უკანასკნელ ხანს ბევრი კეთილშობილური თაოსნობის ინიციატორები გახდნენ, რაც უკვე დიდი სიკეთე მოაქვს.

დავით გიწაძე

იდეა

თავისუფლების სიმბოლო – შაღრევანი

საქართველოს განახლების საქმეს თანამედროვე პირობებში კულტურული, სამეცნიერო-ტექნიკური და სულიერი ურთიერთობების განხორციელებას ემსახურება.

ამ მხრივ გათვალისწინებულია წარმოების უცხოეთის ქვეყნებთან პირდაპირი კავშირები, რაც მიზნად ისახავს განახლებაში საერთაშორისო დონის მიღწევას. მსგავსი და საზღვარგარეთის სამეცნიერო-ტექნიკური ინფორმაციის გამოცდილების გათვალისწინებით.

აღნიშნულ საკითხს მიეძღვნა წლეულს გაზაფხულზე გაზეთ „ახალ საქართველოში“ დაბეჭდილი სტატია ილია შავქავაძის (წმ. ილია მართლის) სახელობის ქართულ ევროპეულ ინსტიტუტთან. ნებისმიერი საკითხის გადაწყვეტაში უნდა ვეცადოთ თვითშეფასების სისტემის ნაცვლად გამოვიყენოთ სპეციალისტების ექსპერტიზის შედარებითი სისტემა, რათა თავიდან ავიცილოთ შეცდომები და ეროვნული ემოციებით შეფერილი არასპეციალისტთა დილეტანტური მოსაზრებანი.

ამჯერად შევეხებით ერთ საკითხს: თბილისის მთავარ მოედანზე მონუმენტის განხორციელებას.

ცნობილია, რომ თბილისის საქალაქო აღმასკომის გადაწყვეტილებით დაიწყო დედაქალაქის მთავარი მოედნის რეკონსტრუქცია. ამას შემდეგ, რაც აქ აიღეს ძეგლი, მოედანი განიტვირთა. ამავე დროს აქვე წარმოიშვა ახალი ე. წ. „მცირე მიწა“. ამასთან დაკავშირებით გამოითქვა სხვადასხვა აზრი. ჩვენ ყველა წინადადებების მიმართ დადებითად ვართ განწყობილი და პატივს ვცემთ მათ.

მოქანდაკე მერაბ ბერძენიშვილის ტელევიზიითაც მიეცა საშუალება ფართო ინტერვიუში საკმაოდ კვალიფიცირებულად ეყო დასაბუთებული, რომ ამ მოედანზე ქანდაკების დაყენება პროფესიონალური თვალსაზრისით შეუძლებელია, ხოლო სხვა წინადადებაზე მან თავი შეიკავა. აღნიშნულთან დაკავშირებით რამდენიმე კითხვით მივმართეთ მას.

— ბატონო მერაბ, როგორი თქვენი აზრი ქალაქის მთავარ მოედანზე ძეგლის დადგმის შესახებ?

— პირველ ყოვლისა ხაზს გავუსვამ, რომ ჩემს აზრს თავს არავის ვახვევ, იგი ჩემი თვალსაზრისია. რაც შეეხება შეკითხვას, ჩემის აზრით, აქ ძეგლის ადგილი არ არის. ამას არც გარემო უწყობს ხელს, არც ტერიტორია და არც მიმართულება. აქ ძეგლის ორიენტაცია — ჩრდილოეთ, რაც ყველაზე უარესი გარანტია არის ძეგლის დადგმის თვალსაზრისით. იგი არ მიმართება მოძგვანებულ, რადგანაც ძეგლი უნდა მუშაობდეს ადგილმდებარეობაზე. აქ ამ მხრივ ძეგლს ბევრი წინაღობა აქვს, ჯერ ერთი, თვით დახურული გარემო და, რაც მთავარია, მისი ორიენტაცია — რუსთაველის გამზირის მიმართულებით. ეს კი პრინციპული თვალსაზრისით არასასურველია, ჩრდილოეთის ორიენტაცია თვალს მხრივ იძლევა ძეგლის განათებას უკანა მხრიდან, ასეთი განათება კი მოგვცემს კონტრაურს, რის გამოც ძეგლს გამოსახულება დაიკარგება, რადგან მივიღებთ მის სილუეტს.

— კი მაგრამ, თუ ძეგლის დადგმა აქ შეუძლებელია, მაშინ რა შეიძლება თავისუფლების მოტანა, რით გავამდიდროთ იგი მხატვრულად და შინაარსობრივად, საერთოდ თუ შესაძლებელია აქ რაიმეს გაკეთება?

— მომაჩნია, რომ აქ მოედანი თხოულობს დომინანტის აქცენტს, თავის სამშობლოს, მითუმეტეს, რომ მოედნის სახელწოდებაც თავისუფლებაა.

რაღა დაგიმალოთ, უკვე ვიფიქრე ამ საკითხზე, მეგობრებსაც ჩემი აზრი და თემაც დავამუშავე ესკიზურად.

მივედი იმ დასკვნამდე, რომ ვინაიდან ეს თავისუფლების მოედანია, შესაძლებლად მომაჩნია აქ გაკეთდეს ძალიან ლამაზი და დიდი — თავისუფლების შადრევანი, იგი შესაძლოა გაკეთდეს ორგვარი სახით. ერთი სუფთა წყლის კომპოზიციით, რომელსაც შეიმნიდა წყლის ჯავლები და მეორე, რომელსაც უპირატესობას ვანიჭებ, შადრევნების კომპოზიცია ჭაღდაკეტებით, სკულპტურული ჯგუფებით, რომლებიც ასევე გარემოსთან.

— რა სჭირდება ასეთი შადრევნების ექსპლოატაციას?

— შადრევნები ევროპაში საოცრად გამართულია და მოვლილი. იგრძნობა ამ შენობებებს მაღალი კულტურა. მაგრამ მიუხედავად ამისა არსად არ არსებობს შადრევნები, რომლებიც განუწყვეტლივ მუშაობენ. არის პერიოდები, როდესაც ისინი არ მუშაობენ გასუფთავების ან პროფილაქტიკის მიზნით, მექანიკური ან სხვა სისტემის შეკეთებით და სხვა. ამასთან დაკავშირებით ჩვენი წინადადება — შადრევნების შესრულება სკულპტურული ჯგუფით — გამართლებულია.

წმინდა გიორგის ქანდაკების, როგორც თავისუფლების სიმბოლოს, ენერგიის წყაროს ბრძოლის ძალა, როგორც წყლის ჭავლის მუშაობის დროს, ისევ მის გარეშე. წარმოდგენილ შადრევანი, რომელიც არ მუშაობს და გაშიშვლებულია ძირს თავები, საიდანაც ჩვეულებრივ წყლის ჭავლი მოედინება. ეს უღამაზობა. და თუ ამ დროს იმუშავებს სკულპტურული ჯგუფი, ეს საოცრად მომხიბლველი იქნება.

თუკი ჩემს წინადადებას მოიწონებენ, უთუოდ წარმოიშვება მრავალი პრობლემა, რომლებიც გზადაგზა გადაწყდება, ამიტომ კვლავ ვიმეორებ, მზად ვარ ვითანამშრომლო ყველა დაინტერესებულ პირთან.

ესაუბრა
თენგიზ სალიას,
უურნალ „გამომძიებელი და რაციონალიზატორის“ ხაკ. კორესპონდენტი.

ხიდი

აკაკი ჭერეთლის დაბადების 150 წლისთავისათვის სირიაში გამოვიდა საიუბილეო კრებული, რომელშიც შევიდა პოემა „გამზრდელი“ და მწერლის რჩეული ლირიკა. ნაწარმოებები არაბულ ენაზე თარგმნეს საქართველოს მეცნიერებათა აკადემიის აღმოსავლეთმცოდნეობის ინსტიტუტის უფროსმა მეცნიერმა თანამშრომელმა გურამ ჩიქოვანმა და სირიელმა მწერალმა ნიზარ ჰალილმა. კრებულთა გამოსცა სირიის საქმიანი წრეების ცნობილი წარმომადგენლის, ჩვენი, აწ განსვენებული თანამემამულის ლეგენდარული სალარაძის ვაჟმა ნიკოლოზ სალარაძემ. წიგნის მომზადებაში, რომელიც შესრულებულია მაღალ პოლიგრაფიულ დონეზე, აქტიურად მონაწილეობდა საქართველოს მწერალთა კავშირთან არსებული მხატვრული თარგმანისა და ლიტერატურულ ურთიერთობათა მთავარი სარედაქციო კოლეგია.

— არაბ მკითხველამდე ქართული პოეზიის განსმენორებელი სილამაზის მიტანას აი უკვე რამდენიმე წელია ცდილობენ ლიტერატურული მოღვაწეები ნიზარ ჰალილი, შავქათ იუსუფი, გამომცემელი ტოროს ტორანიანი, — თქვა ხს „საქართველოს“ კორესპონდენტთან საუბარში გ. ჩიქოვანმა. — მაგი აქტიური მოღვაწეობის წყალობით არაბი მკითხველი პირველად გაეცნო ქართული ლიტერატურის მარგალიტებს, არაბულ ენაზე აღერდა რუსთაველის ჯადოსნური სტრიქონები, ბარათაშვილის, ჭავჭავაძის, წერეთლის, ვაჟა-ფშაველას, გალაკტიონ ტაბიძისა და სხვათა ლირიკული ლექსები. გარდა ამისა, არაბულად ითარგმნა ჩვენი თანამედროვე მწერლების მოთხრობები. ერთობლივი მუშაობა საშუალებას მოგვცემს განვაგრძოთ ეს საქმიანობა, რომელიც მიზნად ისახავს ქართულ-არაბული ლიტერატურული კავშირურთიერთობის განვითარებას. მთავარი სარედაქციო კოლეგიის წევრებია საქართველოს ისტორიის სპეციალისტი პროფესორი ალი ალ-ფარიქი, რომელიც XII საუკუნეში მოხვდა საქართველოში, დაიწყო სამსახური დავითის ჭაჭთან დემეტრე პირველთან და შემდეგ დატოვა ეპოქის აღწერა და ცნობები ამ მეფეებზე. ანთოლოგიაში შევიდა აგრეთვე რუსთაველის, გურამიშვილის, ბარათაშვილის, ილია ჭავჭავაძის, გაჟაფშაველასა და სხვათა პოემები და ლექსები. ანთოლოგიის მნიშვნელოვანი ნაწილი უკვე თარგმნილია, მალე დასრულდება მუშაობა ავტორთა ბიოგრაფიულ მონაცემებზე. როგორც შავქათ იუსუფმა აღნიშნა, არაბულ ენაზე რუსთაველის უკვდავი პოემის გამოცემამ გაუხსნა გზა ქართულ ლიტერატურას არაბულ სამყაროში, ხელი შეუწყო ქართულ-არაბული ლიტერატურული კავშირურთიერთობის განმტკიცებას.

შარშან გ. ჩიქოვანი ეწვია დამასკოსა და ალეპოს, სადაც წაიკითხა ლექციები. მაშინ მან დასვა საკითხი საქართველოში სრიელი სტუდენტების ან ახალგაზრდა მეცნიერების სტაჟირების შესახებ იმ მიზნით, რომ მათ შეისწავლონ ქართული ენა და შეძლონ შემდგომში შეავსონ ქართული ენიდან მთარგმნელთა მცირერიცხოვანი რაზმი. ამ იდეამ გამოხმაურება პოვა, და მომდინარე წელს ახალგაზრდა ლიტერატორი ჭალი დადა ჯავიში ჩამოვიდა თბილისში. თბილისის სახელმწიფო უნივერსიტეტის ქართული ენისა და ლიტერატურის კათედრაზე იგი ერთი წლის განმავლობაში შეისწავლის ენას. ღადას აინტერესებს საქართველოს ისტორია, ფოლკლორი და ეთნოგრაფია, და მომავალში, როგორც გვითხრა, აპირებს ამით თავისი სირიელი კოლეგების დაინტერესებას. თვით იგი განათლებით ფილოლოგი, ალეპოს უნივერსიტეტის კურსდამთავრებული, არის თარგმანების წიგნის ავტორი, თუმცა ჯერჯერობით, ინგლისური ენიდან. იგი აპირებს სერიოზულად მოჰკიდოს ხელი ქართველოლოგიასა და მთარგმნელობითს საქმიანობას.

ალა ძიძოძე,
ხს „საქართველოს“ კორ.

საზღვარგარეთ

საელჩოფიფო დეპარტამენტი საქართველოს გადაწყვეტილების შესახებ

ვაშინგტონი. ოთხშაბათს ბრიფინგის დროს სახელმწიფო დეპარტამენტის, ოფიციალურ წარმომადგენელს მ. ტატუაილერს დაუსვეს კითხვა, რა პოზიციას აღგას შეერთებული შტატები საქართველოს მიერ სამხრეთ ოსეთის ავტონომიური ოლქის გაუქმების თაობაზე „ჩვენი ძველი პოზიცია, — უპასუხა მან, — ის არის, რომ ჩვენ ვცნობთ საბჭოთა კავშირის ტერიტორიულ მთლიანობას 1927 წლის მდგომარეობით... თუ 22 წლის... იქნებ 27 წლის... ახლა არ მახსოვს... ჩვენ ვცნობთ მათ სუვერენულ ტერიტორიას“.

რედაქციის მინაწერი: აი, ასეთი ინფორმაცია გავრცელა სადღესმა, რომლის ოპერატიულობამ, განსაკუთრებით კი ლაკონიურობამ არ შეიძლება აღფრთოვანება არ გამოიწვიოს. ამ რა მდენიმე სტრიქონით თუ ვიმსჯელებთ, მ. ტატუაილერს ერთობ ბუნდოვანი წარმოდგენა აქვს საბჭოთა კავშირ-შეერთებული შტატების ურთიერთობის ისტორიაზე (რომ აღარაფერი ვთქვათ, თვით სსრკ ისტორიაზე), ვინაიდან ორმა ქვეყანამ დიპლომატიური ურთიერთობები დაამყარა 1933 წელს და ამდენად ვაშინგტონს უნდა ეცნო საბჭოთა კავშირი სწორედ ამ წელს არსებულ საზღვრებში. თუმცა, ეს პირადად მ. ტატუაილერის და სახელმწიფო დეპარტამენტის პრობლემაა. უფრო სამწუხარო ალბათ ის არის, რომ ვაშინგტონის პოზიცია დღეს სწორედ იმაში მდგომარეობს, არ გამოხატოს თავისი ოფიციალური დამოკიდებულება რესპუბლიკებში მიმდინარე პროცესებისადმი, განსაკუთრებით ისეთი ფორმით, რომელიც ოდნავ მაინც ჩრდილს მიაყენებს და შეასუსტებს პრეზიდენტ გორბაჩოვის პოზიციას. ამასაც მოეძებნება ახსნა და ამიტომ სიტყვას აღარ გავაგრძელებთ.

ახლა საკდესის შესახებ. ეს მსოფლიოში ერთ-ერთი უდიდესი საინფორმაციო სააგენტო საყოველთაოდ არის ცნობილი, როგორც დეზინფორმაციის წყარო. თუ საერთოდ მისაღებია საინფორმაციო იმპერიალიზმზე საუბარი, ამის საუკეთესო მაგალითად სწორედ საკდესი გვევლინება. ეს სააგენტო ყოველდღიურად დაწვრილებით გვამცნობს სამხრეთ აფრიკის რესპუბლიკაში თუ სალვადორში, გვატემალასა თუ ანგოლაში მომხდარ ამბებს (თუმცა ხშირად უპირატესობას ანიჭებს გაფიცვებს, ტერორისტულ აქციებს თუ სტიქიურ უბედურებებს, სამაგიეროდ, საგულდაგულოდ უვლის გვერდს მნიშვნელოვან პოლიტიკურ ინფორმაციას, რომელმაც ბევრ, ერთი შეხედვით, გაუგებარ მოვლენას შეიძლება მოამზადოს ნათელი. რა შეიძლება შევიტყოთ ზემოთ ხსენებული ცნობიდან, გარდა იმისა, რომ მ. ტატუაილერი... თუმცა, ეს უკვე ითქვა. განა საინტერესო არ არის, რას მიეძღვნა აღნიშნული ბრიფინგი (იქნებ ე. შევარდნაძის სამუშაო ვიზიტის შედეგებს?), ვინ, რომელი ქვეყნის უურნალისტმა და რა ფორმით დასვა ჩვენთვის მნიშვნელოვანი შეკითხვა და ბოლოს, განა თვით საკდესს არ გააჩნია პოზიცია ამ არცთუ მწყობრ პასუხთან დაკავშირებით?!

შესაძლოა, ეს კომენტარი ვინმემ გაზვიადებადაც ჩამოგვართვას, მაგრამ ღრმად ვართ დარწმუნებული: სანამ საქართველო საკდესის ინფორმაციაზე იქნება დამოკიდებული, ჩვენ ყოველთვის ბუნდოვანი წარმოდგენა გვექნება მსოფლიოში მიმდინარე პროცესებზე, ისევე როგორც მსოფლიო ვერასდროს ზუსტად ვერ შეიტყობს, თუ რა ხდება საქართველოში. ამ მოჯადოებული წრიდან გამოსავალი უნდა ვეძებოთ.

„ინკელი“: პროგრესი ჰარმონიის მეშვეობით

რას ნიშნავს კორეის ნახევარკუნძულის სამხრეთის მცოხრებთათვის საფირმო ნიშანი „ინკელი“? ეს, უწინარეს ყოვლისა ხარისხის და ხანგრძლივი მოხმარების გარანტიაა. ამ ფირმამ 70-იანი წლების შუა პერიოდში მოიპოვა სახელი, მაგრამ ახლა იგი სამხრეთ კორეის აუდიო ჟაპარატის ბაზრის 40 პროცენტს აკონტროლებს. დღეს მისი ექსპორტის მოცულობა წელიწადში 100 მილიონ დოლარზე მეტია. რა არის ასეთი სწრაფი აღმავლობის საიდუმლოება?

საქმე ის არის, რომ „ინკელის“ ფირმის შემქმნელებმა თავიდანვე გეზი აიღეს წარმოებაში თანამედროვე იაპონური და სამაღული მენეჯმენტის მიღწევათა დანერგვაზე. ფირმის პრეზიდენტს ჩო დონგ სიკს მიაჩნია, რომ ნამდვილად ხარისხიანი პროდუქციის გამოშვება შეუძლიათ თავისი ფირმის ერთგულ ადამიანებს, რომელთათვისაც არ არსებობს დისკრიმინის პრობლემა და ეშვს არ იწვევს საუთო დამოკიდებულება ყველაფრისადმი, რაც სამუშაო პროცესს შეადგენს. „ინკელში“ დაკავებულია 3 ათასმა მუშამ და მოსამსახურემ არ იცის, თუ რა არის კადრების დენადობა: ფირმის მუშახელის ნახევარს ათ წელზე მეტი მუშაობის სტაჟი აქვს, ხოლო 80 პროცენტმა გათხუთვა სურვილი, მალალად მას დაუკავშიროს თავისი შრომითი ცხოვრება.

სამუშაო დღე აქ ულეველი გამამხნევებელი ვარჯიშით იწყება, რომელშიც, სხვათა შორის, პრეზიდენტიც მონაწილეობს. ვარჯიშები დამღლელი არ არის და მხოლოდ მხნეობას ჰმატებს თანამშრომლებს. ყოველ სამშაბათს გამოკრულია პლაკატი, რომელიც წუნის პროცენტს ასახავს. ყოველ მუშას შეუძლია სპეციალურ კონვერტში ჩადოს თავისი წინადადებები ამ წუნის დაძლევის მიზნით... ყოველ წინადადებას ხელმძღვანელობა ითვალისწინებს და ინიციატივა ანზღაურდება სარგებლიანობის შესაბამისად. უშუალოდ საწარმოებში გახსნილია სოციალურ-გამჯანსაღებელი ცენტრი, რომელიც მოიცავს კლუბს უამრავი ინტერესების წრეებითურთ და სპორტულ სექციებს, საცურაო აუზს, უცხო ენების კლასს, სალექციო დარბაზს. აგენტო ყოველდღიურად დაწვრილებით გვამცნობს სამხრეთ აფრიკის რესპუბლიკაში თუ სალვადორში, გვატემალასა თუ ანგოლაში მომხდარ ამბებს (თუმცა ხშირად უპირატესობას ანიჭებს გაფიცვებს, ტერორისტულ აქციებს თუ სტიქიურ უბედურებებს, სამაგიეროდ, საგულდაგულოდ უვლის გვერდს მნიშვნელოვან პოლიტიკურ ინფორმაციას, რომელმაც ბევრ, ერთი შეხედვით, გაუგებარ მოვლენას შეიძლება მოამზადოს ნათელი. რა შეიძლება შევიტყოთ ზემოთ ხსენებული ცნობიდან, გარდა იმისა, რომ მ. ტატუაილერი... თუმცა, ეს უკვე ითქვა. განა საინტერესო არ არის, რას მიეძღვნა აღნიშნული ბრიფინგი (იქნებ ე. შევარდნაძის სამუშაო ვიზიტის შედეგებს?), ვინ, რომელი ქვეყნის უურნალისტმა და რა ფორმით დასვა ჩვენთვის მნიშვნელოვანი შეკითხვა და ბოლოს, განა თვით საკდესს არ გააჩნია პოზიცია ამ არცთუ მწყობრ პასუხთან დაკავშირებით?!

შესაძლოა, ეს კომენტარი ვინმემ გაზვიადებადაც ჩამოგვართვას, მაგრამ ღრმად ვართ დარწმუნებული: სანამ საქართველო საკდესის ინფორმაციაზე იქნება დამოკიდებული, ჩვენ ყოველთვის ბუნდოვანი წარმოდგენა გვექნება მსოფლიოში მიმდინარე პროცესებზე, ისევე როგორც მსოფლიო ვერასდროს ზუსტად ვერ შეიტყობს, თუ რა ხდება საქართველოში. ამ მოჯადოებული წრიდან გამოსავალი უნდა ვეძებოთ.

ფართო პერსპექტივები

წლეულს, 5 დეკემბერს ავსტრიის პრესის სააგენტომ აპა-მ გადასცა ინფორმაცია, რომელიც მრავალ ავსტრიულ გაზეთში დაიბეჭდა და, ბუნებრივია, ჩვენი ინტერესიც გამოიწვია:

ამასთან დაკავშირებით ჩვენი გაზეთის „კორესპონდენტი შეხვდა ბატონ ლევან გველესიანს და ითხოვა უფრო დაწვრილებით მოეთხრო ავსტრიაში მოგზაურობის შესახებ,

ავსტრიაში მოკლევადიან სამეცნიერო მივლინებაში გახლდით. ჩემს ძირითად მიზანს ვენის მეურნეობის განვითარების ინსტიტუტში მართვის ფსიქოლოგიაში არსებული გამოცდილების შესწავლა წარმოადგენდა. თუმცა ორი არანაკლებ მნიშვნელოვანი პირადი მიზანიც მქონდა: საქართველოს შესახებ სიმართლის გავრცელება და ავსტრიის ბიზნესის წარმომადგენლებთან ურთიერთობის დამყარება. ვენაში, ზალცბურგში, გრაცში, სხვა ქალაქებში ბევრი შეხვედრა მქონდა ავსტრიელ ბიზნესმენებთან. სამწუხარო ფაქტია, რომ მათ საქართველოს შესახებ თითქმის არაფერი იციან, რადგანაც მასობრივი მკითხველი, მსმენელი და მაყურებელი ძალზე მოკლე, ზოგიერთი არაობიექტური და ტენდენციური ინფორმაციას იღებს ჟურნალ-გაზეთებიდან, რადიოდან, ტელევიზიიდან. თითქმის არავინ უწყოდა, რომ საქართველოში 28 ოქტომბრის არჩევნების შემდეგ პრინციპულად შეიცვალა მდგომარეობა, რომ საქართველო ერთადერთი რესპუბლიკაა რუსეთის უკიდეგანო იმპერიაში, სადაც კომუნისტებმა განონიერი არჩევნების შედეგად დაკარგეს ხელისუფლება. არაფერი იყო ნათქვამი ჩვენი მიმართების შესახებ მსოფლიოს ხალხებისა და პარიზის იონფერენციისადმი, სადაც კი შემეძლო, ვყვებოდი საქართველოზე, მის ისტორიაზე, აწმყოზე, ვგულისხმობდი ბიზნესმენებს ჩვენთან საქმიანი კავშირების დასამყარებლად. ამ მხრივ ყველაზე მნიშვნელოვანი შეხვედრა მქონდა ავსტრიის მენეჯერთა კლუბში, რომელიც 600-ზე მეტი ფირმის წარმყვან მენეჯერს აერთიანებს. შეხვედრას ბევრი კორესპონდენტი დაესწრო. მრავალ ბიზნესმენს სურს ჩვენთან ურთიერთობის დამყარება, მაგრამ ქვეყნის შესახებ ინფორმაციის უქონლობა და საბჭოთა კავშირში საერთო არასტაბილური მდგომარეობა წინააღმდეგობას უქმნის კონტაქტებს.

აქვე უნდა ვთქვა ჩემი შეხვედრა ევროპაში ერთ-ერთ ავტორიტეტულ და ძვირადღირებულ კონსულტანტთან ფრიდრიხ გლაზლთან. ბ-ნი გლაზლი გვთავაზობს საქართველოს მეურნეობის მთელი სიგრძე-სიგანით შესწავლას დასავლელ სპეციალისტებსა და ქართველი ეკონომისტების გაერთიანებული ძალით. ამ გამოკვლევის შედეგი — ანგარიში ამოსავალი წერტილი გახდება დასავლეთის ბიზნესმენებისათვის საქართველოსთან ურთიერთობაში. რაც ყველაზე მნიშვნელოვანია, ბ-ნი გლაზლი თანახმაა, კვლევისათვის საჭირო თანხის გადახდა აკისრებინოს ავსტრიის, შვეიცარიისა და გერმანიის ბანკებს, ხოლო ჩვენ მხოლოდ ექსპერტთა დაბინავება და კვება გვჭირება საზრუნავად. ამგვარი წინადადება, ჩემი აზრით, ძალზე მნიშვნელოვანია, მით უმეტეს, რომ იგი ამ პიროვნებისგან მოდის, რომელიც „ფოლქსვაგენს“, „აუდის“, „კრედიტ-ანშტალტს“, „სიმენსს“ და სხვა მრავალ ფირმას უწევს კონსულტაციას.

კიდევ ერთი მნიშვნელოვანი კონტაქტი დავამყარე ავსტრიის პრესის სააგენტო აპა-სთან. აპა-ს აღმოსავლეთ ქვეყნების რედაქტორმა ბ-ნმა ალეს კეფირმა ჩამომართვა ინტერვიუ, რომელშიც დაწვრილებით ვუამბე ჩვენში მიმდინარე პროცესების შესახებ. ეს ინტერვიუ სააგენტო ყველა საინფორმაციო წყაროს გადასცა, მისი ზოგიერთი მონაკეთი გაზეთებმა გამოაქვეყნეს, ხოლო სრულად საკონსულტაციო პრესრელიზში დაიბეჭდა. ბ-ნი კეფირი გვთავაზობს ინფორმაციის პირდაპირ გაცვლას. საკდესის ან სხვა ცბიერი შუამავლების გარეშე, რაც საქართველოზე ობიექტური ინფორმაციის გავრცელების მნიშვნელოვანი წყარო შეიძლება გახდეს,

გარდა აღნიშნული კონტაქტებისა, საინტერესო ურთიერთობა დამყარდა თბილისის მენეჯერთა სკოლასა და მთელ რიგ ავსტრიულ სასწავლო და საკონსულტაციო ორგანიზაციებს შორის. უკვე მომავალი წლიდან მნიშვნელოვნად გავზრდით ავსტრიელი სპეციალისტებისა და ბიზნესმენების მიღებას, ხოლო ჩვენი მხრივ შევეცდებით რაც შეიძლება მეტი ქართველი იქნეს მივლინებული სხვადასხვა ვადიან სტაჟირებაზე საზღვარგარეთ, რათა მაღალპროფესიულად დაეუფლონ მეურნეობის მართვის რთულ საქმეს.

ამ ბოლო აზრთან დაკავშირებით მინდა ერთ მნიშვნელოვან მომენტზე შევჩერდე. ამჟამად ვენაში ექვსი ქართველი მენეჯერი გადის 6-თვიან სტაჟირებას, რაც ავსტრიელი ბიზნესმენის ბ-ნი ლეოპოლდ ბაუბეკის ქველმოქმედებით გახდა შესაძლებელი.

ვიზიტი თურქეთში

ანკარა. დაიწყო თურქეთში სსრ კავშირის საგარეო საქმეთა მინისტრის ე. შევარდნაძის ოფიციალური ვიზიტი, რომელიც ამ ბოლო 25 წლის მანძილზე საბჭოთა საგარეო-პოლიტიკური უწყების ხელმძღვანელის პირველი ! ვიზიტია ანკარაში. მაგრამ მისი მნიშვნელობა მარტო ამით როდი განისაზღვრება. საბჭოთა კავშირ-თურქეთის ურთიერთობა, რომელსაც ამ ბოლო ხანს გარკვეული დინამიკა მიენიჭა, მისი დიდი პოტენციალის ნამდვილი გამოვლენის მოკანაზეა. მნიშვნელოვანია საერთაშორისო ასპექტიც: თურქეთს დიდი წვლილი შეაქვს სრულიად ევროპის პროცესის წინსვლაში, მისი ხმა მკაფიოდ გაისმის მსოფლიო ასპარეზზე.

საბჭოთა კავშირ-თურქეთის დიალოგის თემების მრავალფეროვნება გამოვლინდა თურქეთის საგარეო საქმეთა მინისტრთან ა. კ. ალატემოჩინთან ე. შევარდნაძის პირველსავე საუბარში. სკა-ბაასმა გამოავლინა საბჭოთა კავშირ-თურქეთის ურთიერთობის პერსპექტივებისადმი მიდგომების პრინციპული დამთხვევა: ყოველმხრივი კავშირურთიერთობის განვითარებისადმი ორივე მხარის პოლიტიკური ნება მომავლის ჩრდილად გვინერავს. სპარსეთის ყურეში სიტუაციის შესახებ საფუძვლიანმა აზრთა გაზიარებამ ცხადყო, რომ პოზიციები პრაქტიკულად ემთხვევა ერთმანეთს იმაში, რაც ეხება ერაყის მოქმედების შეფასებასა და გაერთიანებული ერების ორგანიზაციის უშიშროების საბჭოს ყველა ბოლო რეზოლუციების რეალიზაციის გზებზე კრიზისიდან მშვიდობიანი გამოსვლის უპირატესობას.

საბჭოთა კავშირისა და თურქეთის საგარეო-პოლიტიკურ უწყებათა ხელმძღვანელებმა მხარი დაუჭირეს იმას, რომ დასახმი მიეცეს შავი ზღვის ეკონომიკური გაჯანსაღებისათვის მოძრაობას და კონკრეტული თვალსაზრისით წარმართონ საქმე, რათა მომზადდეს შესაბამისი თათბირი შავი ზღვის ქვეყნების, ავრეთვე შავი ზღვისაკენ მიმსწრაფი სხვა სახელმწიფოების, პირველ ყოვლისა ევროპის საგარეო საქმეთა მინისტრების, ეკოლოგიური უწყებების ხელმძღვანელთა დონეზე.

სახლდგომან ოკუპირებულ ტერიტორიებზე

ქაირო. ისრაელის მთავრობა განაგრძობს ქვეყანაში ჩამოსული იმიგრანტების დასახლებას ოკუპირებულ არაბულ ტერიტორიებზე, განაცხადა ისრაელის შრომის პარტიის ლიდერმა შიმონ პერესმა. ისრაელის რადიოს ცნობით, პარტიის აქტივისტების წინაშე გამოსვლისას ოპოზიციურმა მოღვაწემ მიუთითა, რომ უსაზრკარო გადმოსახლებულებს არა აქვთ სხვა გამოსავალი — საბინაო მშენებლობის სამინისტროს სანქციით ისინი სახლდებიან ასაწყობ სახლებში, რომლებსაც მდინარე იორდანეს დასავლეთ სანაპიროზე აგებენ.

ხუთშაბათს ისრაელის ამდღიდის ნავსადგურში, შეერთებული შტატებიდან ჩამატანებე კიდევ 430 ასეთი სახლი. სულ მიმდინარე წლის დამლევამდე დაგეგმილია ოკუპირებულ ტერიტორიებზე 5 ათასი ასეთი საცხოვრებლის განლაგება.

საკდესის ფოტოკორონიკა

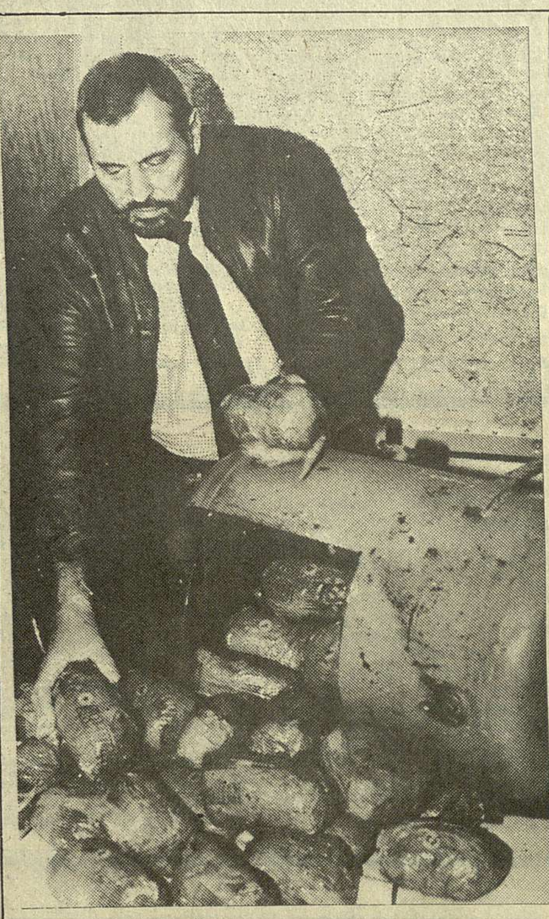

სსრ კავშირი—კორეის რესპუბლიკა: ახალი ფურცელი

ხოხაოვი, 18 დეკემბერს 17 საათიდან გადაიშალა ახალი ფურცელი საბჭოთა კავშირისა და კორეის რესპუბლიკის ურთიერთობაში. ხწორედ ამ დროს, როგორც გათვალისწინებული იყო, „შერმეტიევო-1“ აეროვაგზალში ჩაფრინდა კორეის რესპუბლიკის პრეზიდენტი რო დე უ. სსრ კავშირის პრეზიდენტის მოწვევით იგი ოფიციალურ ვიზიტად ჩავიდა ხაბჭოთა კავშირში.

აი ამ ვიზიტის წინაისტორია.

1988 წლის სექტემბერი: მ. გორბაჩოვის გამოსვლა კრასნოიარსკში, რომელიც შეიცავს სსრ კავშირსა და კორეის რესპუბლიკას შორის ურთიერთობის თვდაბირველ იმპულსს. იმავე წელს საბჭოთა კავშირი მონაწილეობდა სეულის ოლიმპიადაში. წლის დამლევს მიღწეულია მორიგება არასამთავრობო საფუძველზე საავიაო წარმომადგენლობების გაცვლის შესახებ. 1989 წელი: გაიხსნა წარმომადგენლობები, მათთან დაფუძნებულია საკონსულო განყოფილებები. 1990 წლის ივნისი- მ. გორბაჩოვისა და რო დე უს პირველი შეხვედრა სან-ფრანცისკოში. ამავე წელს ორი სახელმწიფოს საგარეო საქმეთა მინისტრებმა ხელი მოაწერეს შეთანხმებას საელჩოთა დონეზე დიპლომატიური ურთიერთობის დამყარების შესახებ.

როგორც ვხედავთ, ისტორია მოკლე და დინამიკურია. ალბათ, ეს დროის მოთხოვნაა. ბევრი რამ ჯერ კიდევ წინ არის, და ამიტომ არაერთხელ შეგვხვდება სიტყვა „პირველად“.

საგრძნობი დარტყმა მაფიას

პრესის წარმომადგენლებს წარუდგინეს ბერლინში ოდესმე აღმოჩენილი ნარკოტიკების უდიდესი პარტია — ეს მოხდა შენებურგის რაიონის დამნაშავეობასთან ბრძოლის სამმართველოში 18 კილოგრამი სუფთა ბერიონუმი იპოვეს სატვირთო მანქანაში, რომელსაც თურქეთის ნიშნები ჰქონდა. „თეორი სიკვდილის“ ამ ნაირსახეობის ერთი კილოგრამის საბაზრო ფასი ბერლინში 80-100 ათას მარკას აღწევს.

აღნ-საკდესის ფოტო.

ილია

აღიარება ფრანგულად

ვერნიერია ქართველი ერი, ილია ჭავჭავაძე რომ ჰყავს. ბედნიერია, რადგან ყველა დროსა და ყველა ცხოვრებისეულ ჭრილებში მას წინ უძღვის დიდი ილიას ნათელი ნააზრევი, მისი მაღალი მამულიშვილობა. მრავალჯერ რომ გვიხსნა, გამოგვაფხიზლა, სწორი გზა და გეზი აგვარჩევინა. ყოველი ქართველის გული და გონება ყოველთვის და განსაკუთრებით დღეს დიდი მწერლისკენ არის მიპყრობილი, რამეთუ ილიას უკვდავი შემოქმედება ის უშრეტი წყაროა, რომელიც გვასწავლის რაში ვიყვაროთ, რაში ვიბრძოლოთ და რაში უნდა გიყოთ. მის უმდიდრეს მემკვიდრეობაში ერი ზედავს სულიერ საზრდოს, ასე რომ სჭირდება ახლა მის სათაყვანებელ საშობლოს თავისუფლებისაკენ ძნელად სავალ გზაზე.

ყოველი წიგნი, იქნება ეს თვით დიდი მწერლის თხზულებათა ტომეულები თუ მემკვიდრეთა ნაშრომები, საზოგადოების დიდ ინტერესს იწვევს. ასე მიიღეს ქართველმა მკითხველებმა საიუბილეო გამოცემები, რომელთა დასტამბვა დღემდე გრძელდება.

და აი, ილია ჭავჭავაძის ნაშრომებთა გამოცემებს შეემატა მწერლის თხზულებათა ექვსტომეული— ფრანგული ფირმა „ანდრე მიოტის“ მიერ მაღალ პოლიგრაფიულ დონეზე შესრულებული გამოცემა. წიგნები დაიბეჭდა პარიზში საქართველოს მეცნიერებათა აკადემიის და რესპუბლიკის მატერიალურ-ტექნიკური მომარაგების სახელმწიფო კომიტეტის ერთობლივი ინიციატივით.

12 დეკემბერს ილია ჭავჭავაძის სიგელუაშის სახლ-მუზეუმში გაიმართა ამ წიგნების პრეზენტაცია. წიგნის სატიტულო ფურცელზე ვკითხულობთ: „ეს ორიგინალური გამოცემა დაბეჭდილია ვერგილე ქალაქზე, ცხვრის ტყავის გარეკანი ხელით არის გასრულებული. გამოყენებულია 22 კარატი ოქრო. ანდრე მაიოტის ხელმწერა ამის გარანტიას წარმოადგენს. პარიზის გამომცემლობა „ქართული წიგნი“. 1989“.

მართლაც რომ უნიკალური გამოცემა, ისეთი, როგორიც ეკადრება დიდ ილიას, მოაზროვნესა და პიროვნებას, რომლის ჭირიც „ბევრად ჩვენთვის არ ხმაურობდა“ და სიმართლის, სიწმინდის გამოჯვებას ჯერ კიდევ როდის გვიწინასწარმეტყველებდა. სულ ცოტა ხნის წინათ აკა გაისმა კიდეც მის მაღალში თავისუფლების „ხმა ტბილო“ და დღეს შთამომავლები განსაკუთრებული მადლიერებით წარმოთქვამენ დიდი ჰუმანისტის და ერის პირისუფლის სახელს.

საქსაზომარაგების კომიტეტის თავმჯდომარის პირველმა მოადგილემ გიგი ბებუშვილიშვილმა წიგნის პრეზენტაციის დროს აღნიშნა, რომ ილიას ექვსტომეულის პარიზული გამოცემა — შთა ჩუსთაველის სახელობის ქართული ლიტერატურის ინსტიტუტისა და კომიტეტის ერთობლივი შრომის დაგვირგვინება — დიდი ეკონომიკური, პოლიტიკური და კულტურული მოვლენაა ერის ცხოვრებაში. თუ მეორეული ნედლეულის გონივრული გამოყენებით განხორციელდება მსგავსი გამოცემები, ჩვენ კი ვფიქრობთ კიდევ გავაგრძელოთ ასეთი პრაქტიკა, ისინი ჰეშმარიტად გაამდიდრებენ ჩვენს ეროვნულ საუნჯეს. კერძოდ, დაგეგმილია რუსთაველის „ვეფხისტყაოსნის“, აკაკის თხზულებათა გამოცემა.

საქართველოს მეცნიერებათა აკადემიის ენისა და ლიტერატურის განყოფილების აკადემიკოს-მდივანმა, ამ გამოცემის მთავარმა რედაქტორმა გიორგი ცინცაძემ ამ მნიშვნელოვანი ტომეულის შესრულება აღნიშნა, რომ ეს ექვსტომეული ქართული ლიტერატურის ინსტიტუტის თანამშრომელთა, მეცნიერებათა დოქტორის ოთარ აზიკურის, აი რა თქვა მან:

— ბევრი რამ გაკეთდა, მაგრამ, რა თქმა უნდა, გვინდა, რომ კიდევ მეტი გავაკეთოთ. საზოგადოებამ განიხილა მრავალმხრივი დედების განცხადებანი და საჩივრები მათი საბინაო-საყოფაცხოვრებო პირობების გაუმჯობესების შესახებ, მთელ რიგ შემთხვევებში ეს თხოვნა დაკმაყოფილდა. სამეცნიერო ცენტრებისა და საუკეთესო კლინიკების სპეციალისტები მივავლინეთ რაიონულ და სასოფლო საავადმყოფოებში დაგეგმილების პრაქტიკული დახმარების გასაწევად. შევიძინეთ შესაბამისი სალაბორატორიო და სხვა მოწყობილობა მრავალშვილიანი ოჯახებისათვის მომავალი უფასო სამედიცინო დახმარების ცენტრის შესაქმნელად. მიმდინარეობს მოლაპარაკება, რათა მრავალშვილიანი ოჯახების წევრთა დასვენებისა და მკურნალობისათვის გამოიყოს ჯანმრთელობის რამდენიმე კერა.

მაგრამ ეს მხოლოდ დასაწყისია. ჩვენ გვჭირდება ჯერ კიდევ ძალიან დიდი მუშაობა. წლევანდელ ცხრა თვეში შარშანდელ ამავე პერიოდთან შედარებით ახალშობილთა რიცხვი საქართველოში 2465-ით გაიზარდა, გარდაცვლილთა რიცხვი — 157-ით; მოსახლეობის ბუნებრივი მატება რესპუბლიკაში შეადგენს 2308 კაცს.

— მიმაჩნია, რომ დემოგრაფიული წონასწორობის აღდგენისათვის, ეს ძალზე ცოტაა. სიკვდილიანობა, განსაკუთრებით ჩვილი ბავშვებისა, ჩვენში კვლავ დიდია. ბავშვთა სიცოცხლისა და განვითარების ნორმალური პირობების უზრუნველყოფის პრობლემები უკანასკნელი ხუთი წლის მანძილზე კიდევ უფრო გართულდა და ძნელი გადასაჭრელი გახდა. ბავშვთა სიკვდილიანობის მაღალი დონის შენარჩუნების განმაპირობებელ ფაქტორებს შორის, უწინარეს ყოვლისა, შეიძლება გამოყოს არახელსაყრელი სოციალურ-ეკონომიკური პირობები, ჯანმრთელობის დაცვის სისტემის სუსტი განვითარება, საჭირო რაოდენობის მედიკამენტების უქონლობა, თანდაყოლილი მანკი. დღეს დავდექით ისეთი საშინელი პრობლემის წინაშე, როგორიც არის სუიციდი.

— და მხოლოდ ეს?

— არა. მწვავე პრობლემებს შემიძლია მივაკუთვნო სამედიცინო დაწესებულებების მშენებლობისთვის, სამედიცინო პერსონალის ხელფასისათვის ფინანსური სახსრების ჭრელი ნაკლებობაც, სოფლად, განსაკუთრებით მაღალმთიან და მთის რაიონებში კვალიფიციურ ექიმთა მეტად შეზღუდული რაოდენობა, სამედიცინო დაწესებულებათა არაპროპორციული ტერიტორიული განლაგება, რომლებიც ძირითადად თავმოყრილია ქალაქებში, ცხოვრების პირობების გაუარესება, ფასების ზრდა, წამლების, სამედიცინო ტექნიკის მეტად დიდი ღირებულება.

ამავე დროს შობადობის სათანადო დონის შენარჩუნება მომავალში შესაძლებლობას მოგვცემს თავიდან ავიცილოთ ხარვეზები უწინარეს ყოვლისა რესპუბლიკის შრომითი რესურსების სისტემაში. ასეთი დონე, რა თქმა უნდა, უზრუნველყოფილი ვერ იქნება, თუ ოჯახში ერთი ბავშვი გვეყოფა. ბავშვები ოჯახში სამი-ოთხი და მეტი უნდა იყოს. უფრო ზუსტად რომ ვთქვათ, თაობის უბრალო განახლებისათვის, ესე იგი იმის აღდგენისათვის, რაც ვთქვათ, საქართველოს ყველაზე კარგ ხანაში იყო. საჭიროა, დედობრივთა გამოთვლაში, რომ ცოლ-ქმარმა საშუალოდ ოთხი შვილი იყოლიოს. ბავშვები, რომლებიც ჩვენს სამყაროში მოევლინებიან იმ რაოდენობით, რომელიც თუნდაც აღნიშნულ „ნორმას“ შეესაბამება, მომავალში თავს გამოიჩენენ არა მარტო „შრომით“, არამედ სხვა უაღრესად საჭირო ფუნქციით, შეამსუბუქებენ დემოგრაფიაში არსებული „მოსახლეობის დაბერების“ პროცესს. ერთადერთი რამ, რამაც შეიძლება თავიდან აგვაცილოს მოსახლეობის რიცხვის შემცირება — ეს არის შობადობის ტენდენციის შეცვლა, მისი შემობრუნება ზრდისაკენ.

რატომ ვლაპარაკობ ყოველივე ამაზე ასე დაწვრილებით? იმიტომ, რომ ვგრძნობ, თუ რა დიდი მოვალეობანი იკისრა ჩვენმა საზოგადოებამ.

საქართველოს დღევანდელ დღეს მე ვუწოდებდი ჩვენი შესაძლებლობებისა და მოთხოვნილებების ობიექტური შეფასებისა და ფხიზელი ანალიზის დროს, ამიტომაც უნდა ვაღიაროთ ის ფაქტი, რომ სოციალური უზრუნველყოფისა და ჯანმრთელობის დაცვის ოფიციალური სამსახურები საზოგადოებრიობის ფართო მონაწილეობის გარეშე სრულად ვერ გადაჭრიან ადამიანთა ჯანმრთელობის პრობლემებს. მხედველობაში მყავს უწინარეს ყოვლისა დედა და შვილი. საბელმწიფოს ბევრი თავისი მოქალაქის ვალი აქვს. მოვიდა ვალების გასტუმრების დრო. ჩვენი საზოგადოებისა და მისი ფონდის მიზანია დარაზმოს კეთილი ძალები, მოიზიდოს ადამიანები, მათი მატერიალური სახსრები იმათ დასახმარებლად, ვისაც ყოველდღიური ზრუნვა და მეურვეობა სჭირდებათ.

გარდა ამისა, გულმოწყალებასა და ჰუმანიზმს რომ ალორძინებს, საზოგადოება განიკურნება ამ თვისებათა დეფიციტისაგან, სასტიკისა და უსულგულობისაგან, სხვისი პირისადმი გულგრილობისაგან, რომლებიც არც ისე იშვიათია ახლა ადამიანთა ურთიერთობაში.

— როგორია საზოგადოების ფონდის სახსრების შექმნის წყაროები და მათი ხარჯვის პრინციპები?

— წესდებისა და დებულების შესაბამისად ფონდის სახსრები შედგება ცალკეულ მოქალაქეთა, აგრეთვე საზოგადოებრივ ორგანიზაციათა, დაწესებულებათა, საწარმოთა შემოწირულობებისაგან. ვაპირებთ შევქმნათ ფონდის ხელშემწყობი კომისიები შრომითს კოლექტივებში, სწავლებლებში, კოოპერატივებში. სწორედ პირველად ორგანიზაციებში არა მარტო შეგროვდება სახსრები, არამედ განისაზღვრება მათი ყველაზე მიზანშეწონილი ხარჯვის გზები.

იმედს ვამყარებთ სახსრების მიღების სხვა არხებზეც: გავაძლიერებთ საქველმოქმედო კონცერტებს, აუქციონებს, ფონდის ეგიდით შეიქმნით კოოპერატივებს, რომლებიც, ფულადი შემოსავლის გარდა, „გამდიდრებენ ფონდს“ და გაუწევენ კონკრეტულ სოციალურ დახმარებას, გამოუშვებენ ნაწარმს, რომელიც ასევე გულმოწყალებას წაადგება.

— როგორც ჩანს, საქმის წარმატება ბევრად იქნება დამოკიდებული საჯაროობაზეც ფონდის მუშაობაში, რესპუბლიკის მოსახლეობის ფართო ინფორმირებაზე იმის შესახებ, თუ რა შეიძლებლობებს აძლევს ფონდი „ყოველ ჩვენგანს გულმოწყალების დახმარებაში შეძლებისდაგვარი მონაწილეობისათვის.

— გეთანხმებით. ფონდისათვის პოპულარობისა და მოსახლეობის სიმპათიების მოპოვება გადგეპრდება, თუ არ დაგვეხმარებიან მასობრივი ინფორმაციის საშუალებები. რესპუბლიკის მცხოვრებლებმა უნდა იცოდნენ ფონდის როგორც მიზნები და ამოცანები, ისე დახმარების ის კონკრეტული აქციებიც, რომლებზეც ეს შემოწირულობანი დაიხარჯა.

ჩვენ ურთიერთმომგებიანად გვაქვს საქართველოს დემოგრაფიულ საზოგადოებასთან, საბავშვო ფონდთან, საქველმოქმედო საზოგადოება „სამშობლოსთან“, ასოციაციასთან „ბავშვებს — სუფთა პლანეტა“, ომისა და შრომის ვეტერანთა საბჭოსთან, სხვა ორგანიზაციებთან. ეს ჩვენი შემდგომი მუშაობის მხოლოდ ფრაგმენტებია. ცხოვრება დღენიადაგ შეიტანს მასში კორექტივებს.

ესაუბრებოდა
დავით რამიშვილი.

დღეს ხვალისათვის

ბავშვები ჩვენი მომავალია

ერთი წლის წინათ საქართველოში შეიქმნა საქველმოქმედო საზოგადოება „სამედიცინო დახმარება მრავალშვილიანი ოჯახებისათვის“. მიიღეს წესდება და პროგრამა, შექმნეს შესაბამისი ფონდი. როგორც საზოგადოების პროგრამაშია ნათქვამი, მისი წევრები „გრძნობენ თავიანთ პასუხისმგებლობას უწინარეს ყოვლისა მომავლის წინაშე, ბავშვთა წინაშე“. შემდეგ პროგრამაში ალნიშნულია, რომ „შორს ალარ არის 21-ე საუკუნე. იგი ისეთი იქნება, როგორსაც მას ჩვენი შვილები და მოზარდები შექმნიან. მათ ვზრდით, ვაყალიბებთ საკუთარ, სამწუხაროდ, არც მთლად საუკეთესო ყაიდაზე. ის კი, რაც დღეს დავთესეთ, ხვალ აღმონაცენს მოგვცემს“.

რა გააკეთა საზოგადოებამ განვლილი წლის მანძილზე? როგორია მისი სამომავლო გეგმები? **სს „საქართველოს“** კორესპონდენტმა ეს კითხვები დაუსვა საზოგადოების დამაარსებელსა და ხელმძღვანელს, მედიცინის მეცნიერებათა დოქტორს ოთარ აზიკურს. აი რა თქვა მან:

— ბევრი რამ გაკეთდა, მაგრამ, რა თქმა უნდა, გვინდა, რომ კიდევ მეტი გავაკეთოთ. საზოგადოებამ განიხილა მრავალშვილიანი დედების განცხადებანი და საჩივრები მათი საბინაო-საყოფაცხოვრებო პირობების გაუმჯობესების შესახებ, მთელ რიგ შემთხვევებში ეს თხოვნა დაკმაყოფილდა. სამეცნიერო ცენტრებისა და საუკეთესო კლინიკების სპეციალისტები მივავლინეთ რაიონულ და სასოფლო საავადმყოფოებში დაგეგმილების პრაქტიკული დახმარების გასაწევად. შევიძინეთ შესაბამისი სალაბორატორიო და სხვა მოწყობილობა მრავალშვილიანი ოჯახებისათვის მომავალი უფასო სამედიცინო დახმარების ცენტრის შესაქმნელად. მიმდინარეობს მოლაპარაკება, რათა მრავალშვილიანი ოჯახების წევრთა დასვენებისა და მკურნალობისათვის გამოიყოს ჯანმრთელობის რამდენიმე კერა.

მაგრამ ეს მხოლოდ დასაწყისია. ჩვენ გვჭირდება ჯერ კიდევ ძალიან დიდი მუშაობა. წლევანდელ ცხრა თვეში შარშანდელ ამავე პერიოდთან შედარებით ახალშობილთა რიცხვი საქართველოში 2465-ით გაიზარდა, გარდაცვლილთა რიცხვი — 157-ით; მოსახლეობის ბუნებრივი მატება რესპუბლიკაში შეადგენს 2308 კაცს.

— მიმაჩნია, რომ დემოგრაფიული წონასწორობის აღდგენისათვის, ეს ძალზე ცოტაა. სიკვდილიანობა, განსაკუთრებით ჩვილი ბავშვებისა, ჩვენში კვლავ დიდია. ბავშვთა სიცოცხლისა და განვითარების ნორმალური პირობების უზრუნველყოფის პრობლემები უკანასკნელი ხუთი წლის მანძილზე კიდევ უფრო გართულდა და ძნელი გადასაჭრელი გახდა. ბავშვთა სიკვდილიანობის მაღალი დონის შენარჩუნების განმაპირობებელ ფაქტორებს შორის, უწინარეს ყოვლისა, შეიძლება გამოყოს არახელსაყრელი სოციალურ-ეკონომიკური პირობები, ჯანმრთელობის დაცვის სისტემის სუსტი განვითარება, საჭირო რაოდენობის მედიკამენტების უქონლობა, თანდაყოლილი მანკი. დღეს დავდექით ისეთი საშინელი პრობლემის წინაშე, როგორიც არის სუიციდი.

— და მხოლოდ ეს?

— არა. მწვავე პრობლემებს შემიძლია მივაკუთვნო სამედიცინო დაწესებულებების მშენებლობისთვის, სამედიცინო პერსონალის ხელფასისათვის ფინანსური სახსრების ჭრელი ნაკლებობაც, სოფლად, განსაკუთრებით მაღალმთიან და მთის რაიონებში კვალიფიციურ ექიმთა მეტად შეზღუდული რაოდენობა, სამედიცინო დაწესებულებათა არაპროპორციული ტერიტორიული განლაგება, რომლებიც ძირითადად თავმოყრილია ქალაქებში, ცხოვრების პირობების გაუარესება, ფასების ზრდა, წამლების, სამედიცინო ტექნიკის მეტად დიდი ღირებულება.

ამავე დროს შობადობის სათანადო დონის შენარჩუნება მომავალში შესაძლებლობას მოგვცემს თავიდან ავიცილოთ ხარვეზები უწინარეს ყოვლისა რესპუბლიკის შრომითი რესურსების სისტემაში. ასეთი დონე, რა თქმა უნდა, უზრუნველყოფილი ვერ იქნება, თუ ოჯახში ერთი ბავშვი გვეყოფა. ბავშვები ოჯახში სამი-ოთხი და მეტი უნდა იყოს. უფრო ზუსტად რომ ვთქვათ, თაობის უბრალო განახლებისათვის, ესე იგი იმის აღდგენისათვის, რაც, ვთქვათ, საქართველოს ყველაზე კარგ ხანაში იყო. საჭიროა, დედობრივთა გამოთვლაში, რომ ცოლ-ქმარმა საშუალოდ ოთხი შვილი იყოლიოს. ბავშვები, რომლებიც ჩვენს სამყაროში მოევლინებიან იმ რაოდენობით, რომელიც თუნდაც აღნიშნულ „ნორმას“ შეესაბამება, მომავალში თავს გამოიჩენენ არა მარტო „შრომით“, არამედ სხვა უაღრესად საჭირო ფუნქციით, შეამსუბუქებენ დემოგრაფიაში არსებული „მოსახლეობის დაბერების“ პროცესს. ერთადერთი რამ, რამაც შეიძლება თავიდან აგვაცილოს მოსახლეობის რიცხვის შემცირება — ეს არის შობადობის ტენდენციის შეცვლა, მისი შემობრუნება ზრდისაკენ.

საქართველოს დემოგრაფიულ საზოგადოებასთან (სდს) არსებული საბჭოცნიერო-საკოორდინაციო საბჭოს განცხადება

საქართველოს დემოგრაფიულ საზოგადოებასთან არსებული სამეცნიერო-საკოორდინაციო საბჭო იურიდიული პირია. მისი მიზანია საქართველოს დემოგრაფიული საზოგადოებისათვის და საერთოდ რესპუბლიკის ყველა დაინტერესებული ორგანიზაციისათვის დემოგრაფიული სიტუაციის გასაუმჯობესებელი ძირითადი მიმართულებების შემუშავება და განსაზღვრა, რომელიც დაფუძნებული იქნება რესპუბლიკის დემოგრაფიული განვითარების სტრატეგიასა და ტაქტიკაზე.

სამეცნიერო-საკოორდინაციო საბჭოს მიაჩნია, რომ საქართველოს ყველა საქველმოქმედო საზოგადოებას უნდა მიემართოდეს უშუალოდ იმ ფუნქციის შესრულებისაკენ, რომელიც მისი მოქმედების ამოსავალია. ამიტომ სდს-ზე ისე როგორც ყველა სხვა საქველმოქმედო საზოგადოებებზე, რომელიმე პარტიული თუ პოლიტიკური დაჯგუფების ზემოქმედება გაუმართლებელია. ასევე მიუღებელია საქველმოქმედო საზოგადოებებთან პარტიის შექმნა ან მისი გადახრა რომელიმე პოლიტიკური დაჯგუფებისაკენ.

აღნიშნულიდან გამომდინარე სდს სამეცნიერო-საკოორდინაციო საბჭო აცხადებს, რომ სდს ყრილობაზე უნდა დაისვას და მიღებულ იქნას გადაწყვეტილება იმის თაობაზე, რომ:

1. მიუღებელია სდს-თან პარტიის არსებობა,

2. საზოგადოების გამგეობის თავმჯდომარე, მოადგილეები, მიზნობრივი კომიტეტების, სადროშოებისა და რაიონული ორგანიზაციების ხელმძღვანელები თანამდებობებზე არჩევის შემდგომ არ უნდა იყვნენ რომელიმე პარტიის წევრი, არ მიიღონ მონაწილეობა არცერთი პარტიული თუ ცალკეული პოლიტიკური დაჯგუფებების საქმიანობაში და უზრუნველყონ სდს-ის პოლიტიკური ნეიტრალიტეტი.

აღნიშნული საკითხების უარყოფითად გადაწყვეტის შემთხვევაში სდს-თან არსებული სამეცნიერო-საკოორდინაციო საბჭო, როგორც იურიდიული პირი გავა საქართველოს დემოგრაფიული საზოგადოებიდან და დაიწყებს დამოუკიდებელ ფუნქციონირებას.

საქართველოს დემოგრაფიულ საზოგადოებასთან არსებული სამეცნიერო-საკოორდინაციო საბჭო.

სხვადასხვა

მოძრაობა „თანადგომა“

ქალთამოძულებლობა და ჰუმანიზმი, ეროვნული, ზნეობრივი იდეალების ყოველდღიურ ცხოვრებაში დაკანონება, ეროვნული ხელისუფლების მხარდაჭერა, ურთიერთმიმტევებლობა, ერთიანობა და ეროვნული ინტერესების უზენაესობა, სამართლიანობა და წესრიგი, ხალხის კანონიერი ინტერესებისა და უფლებათა დაცვა, ერის ერთ მუშტად შეკვრა — აი, სრულიად საქართველოს საზოგადოებრივი მოძრაობა „თანადგომის“ ძირითადი მიზანი. მოძრაობა გააერთიანებს არაპოლიტიკური ტიპის საზოგადოებრივ ორგანიზაციებს, დაწესებულებებსა და სასწავლებლებს.

დღეს, როცა ეროვნული მთავრობის მიერ გარდამავალი პერიოდი დაკანონდა, აუცილებლად გვეჩვენება სრულიად საქართველოს ერთი დროშის ქვეშ დარაზმვა, მთლიანად უნდა აღმოიფხვრას ყოველგვარი უზნეობა და ღვარძლი, შუღლი, ურთიერთდაპირისპირება, მეკრთამეობა და კარიერიზმი, მოწვეველობა და მუქთახორობა, ბიუროკრატია და სპეკულაცია.

ყველა, იქნება ეს პოლიტიკური პარტია თუ დაჯგუფება, დაწესებულება თუ სასწავლებელი, ეროვნული ინტერესებიდან გამომდინარე უნდა მოქმედებდეს.

სრულიად საქართველოს საზოგადოებრივი მოძრაობა „თანადგომა“ მოღვაწეობს რა მხოლოდ გარდამავალ პერიოდში, გადაუდებლად მიიჩნევს ერის გაერთიანებას და ზემოთ აღნიშნული პრობლემების გადაჭრას.

ვთხოვთ, ორგანიზაციათა წარმომადგენლებს, გვესტუმრონ ა. წ. 15 დეკემბრიდან 20 დეკემბრის ჩათვლით, მოსაწვევი ბარათების მისაღებად და სხვა ორგანიზაციული საკითხების გასარკვევად.

მისამართი: „ათონელის ქ. № 27 (9 აპრილის სახ. ბაღის მოპირდაპირედ) 13-18 და 20 დეკემბერს 15 -18 სთ., 14-17 და 19 დეკემბერს 16-20 სთ., 15 დეკემბერს 10-14 სთ.

დამფუძნებელი კონფერენციის ჩატარების თარიღი და ადგილმდებარეობა გამოცხადდება 20-21 დეკემბერს პრესისა და ტელევიზიის საშუალებით.

საინიციატივო ჯგუფი.

(სრულიად საქართველოს საზოგადოებრივი ასოციაცია „ამაღლება“).

სპორტი

დიდოსტატები

ქართულმა ჭადრაკმა ახალი აღიარება „მოიპოვა. საერთაშორისო საჭადრაკო ფედერაციის (ფიდე) მორიგმა კონგრესმა, რომელიც იუგოსლავიის ქალაქ ნოვი-სადში გაიმართა, საერთაშორისო დიდოსტატის წოდება მიაკუთვნა მოჭადრაკე ლაშა ჯანჯღავას და ეტიუდისტს დავით გურგენიძეს.

20 წლის ლაშა ჯანჯღავა თბილისის ივანე ჯავახიშვილის სახელობის უნივერსიტეტის ისტორიის ფაკულტეტის მესამე კურსის სტუდენტია. მისი საჭადრაკო ხიბი გამოჩნდა საქართველოს მოსწავლე ახალგაზრდობის რესპუბლიკური სასახლის ოლიმპიური რეზერვის საჭადრაკო სკოლაში (მწვრთნელი — ოსტატი ალექსანდრე ბოკუჩავა), სადაც ცხრა წლისა მივიდა. უკვე 1984 წლიდან ლაშა აქტიურად მონაწილეობს ჯერ მოსწავლეთა, მერე მოზრდილთა შეჯიბრებებში. ბოლო წლებში, მას ხშირად ვხედავთ იტალიის, ინგლისის, გერმანიის, ამერიკის შეერთებული შტატების საერთაშორისო ტურნირების, მსოფლიოს პირველად ორგანიზაციებში არა მარტო შეგროვდება სახსრები, არამედ განისაზღვრება მათი ყველაზე მიზანშეწონილი ხარჯვის გზები.

იმედს ვამყარებთ სახსრების მიღების სხვა არხებზეც: გავაძლიერებთ საქველმოქმედო კონცერტებს, აუქციონებს, ფონდის ეგიდით შეიქმნით კოოპერატივებს, რომლებიც, ფულადი შემოსავლის გარდა, „გამდიდრებენ ფონდს“ და გაუწევენ კონკრეტულ სოციალურ დახმარებას, გამოუშვებენ ნაწარმს, რომელიც ასევე გულმოწყალებას წაადგება.

— როგორც ჩანს, საქმის წარმატება ბევრად იქნება დამოკიდებული საჯაროობაზეც ფონდის მუშაობაში, რესპუბლიკის მოსახლეობის ფართო ინფორმირებაზე იმის შესახებ, თუ რა შეიძლებლობებს აძლევს ფონდი „ყოველ ჩვენგანს გულმოწყალების დახმარებაში შეძლებისდაგვარი მონაწილეობისათვის.

— გეთანხმებით. ფონდისათვის პოპულარობისა და მოსახლეობის სიმპათიების მოპოვება გადგეპრდება, თუ არ დაგვეხმარებიან მასობრივი ინფორმაციის საშუალებები. რესპუბლიკის მცხოვრებლებმა უნდა იცოდნენ ფონდის როგორც მიზნები და ამოცანები, ისე დახმარების ის კონკრეტული აქციებიც, რომლებზეც ეს შემოწირულობანი დაიხარჯა.

ჩვენ ურთიერთმომგებიანად გვაქვს საქართველოს დემოგრაფიულ საზოგადოებასთან, საბავშვო ფონდთან, საქველმოქმედო საზოგადოება „სამშობლოსთან“, ასოციაციასთან „ბავშვებს — სუფთა პლანეტა“, ომისა და შრომის ვეტერანთა საბჭოსთან, სხვა ორგანიზაციებთან. ეს ჩვენი შემდგომი მუშაობის მხოლოდ ფრაგმენტებია. ცხოვრება დღენიადაგ შეიტანს მასში კორექტივებს.

ესაუბრებოდა
დავით რამიშვილი.

სიხარული და გულისტკივნა

საქართველოს გუნდის წევრმა კობა გულბანმა (54 კილოგრამამდე წონითი კატეგორია) დამაჯერებლად მოუგო სსრ კავშირის ნაკრების გუნდის წარმომადგენელს რუდიკ გევორგიზოვს. შეხვედრით გაიხსნა ჰაბუკ მოკრივეთა საერთაშორისო ტურნირი გზა „ვეჩერნი ტბილისის“ პრიზებზე. იგი მომდინარეობს თბილისის სპორტის სასახლის რინგზე და დასრულდება 15 დეკემბერს, ბულგარეთის, იტალიის, ნიდერლანდის, პოლონეთის, რუმინეთის, თურქეთის, ფინეთისა და სსრ კავშირის ნორჩი სპორტსმენები (1973-74 წლებში დაბადებულები) ოთხ დღეს იასპარეზებენ თორმეტ წონითს კატეგორიაში. ცალკე გუნდად გამოდიან საქართველოს მოკრავები.

გასულ წლებში ტურნირმა ცხოვრების საგზური მისცა ამჟამად ისეთ ცნობილ მოკრივეებს, როგორებიც არიან არმენ ბურდიანი, კონსტანტინე ძიუ და სხვები. მნიშვნელოვანწილად სწორედ ამან განსაზღვრა, რომ ტურნირი შეტანილია აიბას ოფიციალურ კალენდარში.

საქართველოს ნაკრების წარმოადგენენ უკვე ცნობილი მოკრივეები, ევროპის ახალგაზრდული პირველობის გამარჯვებულები რომანოვსკი ფალიანი, ჰაატა გვასალია და სხვები. ტურნირისათვის გუნდმა ამზადებდა მწვრთნელი როლანდ კვაჭაძე — წარსულში სახელგანთქმული მოკრივის, ევროპის ექსჩემპიონის დავით კვაჭაძის ძმა. დავით ახლა შეჯიბრების მსაჯთა კოლეგიას მეთაურობს.

ტურნირის პირველ დღეს გაიმარჯვეს აგრეთვე კობა გოგოლაძემ, ლევან დიდებაშვილმა (ორივენი — 54 კილოგრამამდე), გიორგი ხიდაშელმა (60 კილოგრამამდე).

სს „საქართველო“.

რედაქციისაგან:

დაინტერესებული მკითხველი ადვილად შეამჩნევდა, რომ ჩვენს გაზეთში გაჩნდა ახალი, ჩვენი აზრით, არა ინტერესმოკლებული რუბრიკა „დეპუტატის მოსაზრებები“. ამ სიახლეს ერთადერთი მიზანი აქვს. რაც შეიძლება ახლოს მივიტანოთ მკითხველამდე მკითხველების მიერვე არჩეულ დეპუტატთა ნაფიქრ-ნააზრევი, იდეები, წინადადებები.

მხოლოდ ეს გახლავთ ხარედაქციო ჩანაფიქრი.

თუმცა, აქვე საჭიროდ მიგვაჩნია მცირეოდენი განმარტებაც.

გუშინ, 14 დეკემბერს, ჩვენს გაზეთში ზემოთხსენებენი რუბრიკის ქვეშ დაიბეჭდა დეპუტატ ამირან კალაძის წერილი, რომელსაც მკითხველთა არაერთგვაროვანი გამოხმაურებებიც მოჰყვა. თანაც ბევრმა, წერილში გამოთქმული მოსაზრებები რატომღაც საქართველოს რესპუბლიკის უზენაესი სახჭოს აშკარად გამოხატულ პოზიციად მიიღო. ამიტომაც, ხაზგასმით გვინდა აღვნიშნოთ, რომ „დეპუტატის მოსაზრებები“ მართლაც დეპუტატის მოსაზრებები ამ სიტყვების პირდაპირი მნიშვნელობით და მათი სახელმწიფოებრივად არასწორი იქნებოდა, მითუმეტეს, რომ იგივე ბატონ ამირან კალაძის თვალსაზრისს დეპუტატების უმრავლესობა არ ეთანხმება.

მთავარი რედაქტორი ნაზიკა ფაჩუაშვილი

მისამართი: 380008, თბილისი, ს. ეროსტავის ქ. № 14.
ტელეფონები: მთავარი რედაქტორის მოადგილე 99-92-26;
წერილების განყოფილება 99-73-24.
აბონემენტი იქნება ოქტომბრიდან
კორპუსში, სოშანგულის ქ. № 29.
ინდექსი 88698

საქართველოს რესპუბლიკა

განცხადება

საქართველოს რესპუბლიკის განათლების სამინისტრო იტყობინება, რომ 1991/92 სასწავლო წელს, სკოლის . მოსწავლეთა საზღვარგარეთ ერთი წლის ვადით სწავლების 12 ადგილია გამოყოფილი. მომავალი წლის აგვისტოში სასწავლებლად გაიგზავნება აშშ-ში — 5, საფრანგეთში — 3, გერმანიაში — 2 და იტალიაში — 2 მოსწავლე.

გაითვალისწინა რა წინა წლების გამოცდილება, განათლების სამინისტრომ გადაწყვიტა მოსწავლეები შეარჩიოს ღია კონკურსის წესით, საჯაროობის სრული დაცვით.

კონკურსში მონაწილეობის უფლება ეძლევა რესპუბლიკის ყველა ზოგადსაგანმანათლებლო საშუალო სკოლის მე-10 კლასის მოსწავლეს, რომლებიც შემდეგ მოთხოვნებს აკმაყოფილებენ:

1. სრულყოფილად ფლობენ იმ უცხო ენას, რომელ ქვეყანაში გაისაზღვნებადაც იქნებიან წარმოდგენილნი, რათა სწავლების კურსი საზღვარგარეთ უცხო ენაზე გაიაროს;

2. აქვთ მხოლოდ წარჩინებული ან მაღალი აკადემიური მოსწრება, საერთო განათლებს ფართო სპექტრი;

3. აქვთ გარკვეული სპორტული, მუსიკალური ან შემოქმედებითი მონაცემები;

4. მოსწავლის საზღვარგარეთ სწავლის განმავლობაში მისმა ოჯახმა და სკოლამ ასევე ერთი წლის ვადით ერთი უცხოელი მოსწავლე უნდა მიიღოს.

კონკურსში მონაწილეობის მსურველებმა 1990 წლის 22 დეკემბრამდე სამინისტროს საგარეო ურთიერთობის განყოფილებაში (ქ. თბილისი, დ. უზნაძის ქ. № 52, III სართული, ოთახი 65--66) უნდა წარმოადგინონ:

1. მოსწავლის მშობლების განცხადება მათი შვილის კონკურსში მონაწილეობის მისაღებად დაშვების შესახებ, აუცილებელი ანონიმით, რომ ოჯახი მზადაა მათი შვილის საზღვარგარეთ მივლინების შემთხვევაში სანაცვლოდ მიიღოს საცხოვრებლად ერთი წლის განმავლობაში უცხოელი მოსწავლე.

2. ცნობა მოსწავლის აკადემიური მოსწრების შესახებ, მე-9 კლასისა და მე-10 კლასის პირველი სემესტრის მონაცემებით.

3. ცნობა მოსწავლის ჯანმრთელობის მდგომარეობის შესახებ.

4. მოსწავლის საგნობრივ ოლიმპიადებსა და ტურებში გამარჯვების სიგელები, სპორტული წარმატებების, მუსიკალურ სკოლაში სწავლის, მისი დამთავრების ან სხვა შემოქმედებითი მონაცემების ამსახველი საბუთები, რომლებიც კონკურსის დამთავრების შემდეგ მფლობელს დაუბრუნდებათ.

5. სკოლის პედაგოგიური საბჭოს დასაბუთება-რეკომენდაცია სათანადო აღნიშნით, რომ სკოლა თანახმაა მათი მოსწავლის საზღვარგარეთ მივლინების შემთხვევაში, ერთი წლის ვადით სასწავლებლად მიიღოს უცხოელი მოსწავლე. აღნიშნული საბუთი ვიზირებული უნდა იყოს შესაბამისი რაიონის ან ქალაქის განათლების განყოფილების მიერ.

კონკურსს ჩაატარებს სამინისტროს მიერ საგანგებოდ შექმნილი საკონკურსო კომისია.

კონკურსის დროს მოეწყობა წერითი გამოცდა უცხო ენაში და ზეპირი გასაუბრება საერთო განათლების და ჰაბუკთა მსოფლიო პირველობის გათამაშების მონაწილედ.

1985 წელს ლაშა ჯანჯღავა სპორტის ოსტატი გახდა, შემდეგ მიეკუთვნა საერთ