საქართველოს ეროვნული ბიბლიოთეკა

საქართველოს რესპუბლიკა

საქართველოს რესპუბლიკის უზენაესი საბჭოს ორგანო

გამოდის 1990 წლის დეკემბრიდან | № 16 | სამშაბათი, 25 დეკემბერი, 1990 | ფასი 3 კაპიკი.

ხელისუფლების დერეფნებში

საქართველოს რესპუბლიკის პირველი მოწვევის უზენაესი საბჭოს პირველი სესიის მორიგი სხდომა

საქართველოს რესპუბლიკის პირველი მოწვევის უზენაესი საბჭოს პირველი სესიის მორიგი სხდომა გაიმართება 1990 წლის 27 დეკემბერს საქართველოს რესპუბლიკის უზენაესი საბჭოს სხდომათა დარბაზში.

სესიის დღის წესრიგშია შემდეგი საკითხები:

1991 წლისათვის საქართველოს რესპუბლიკის ეკონომიკური და სოციალური განვითარების პროგნოზი;

საქართველოს რესპუბლიკის 1989 წლის სახელმწიფო ბიუჯეტის შესრულების ანგარიშის დამტკიცება და 1991 წლის სახელმწიფო ბიუჯეტი;

საქართველოს რესპუბლიკის უზენაესი საბჭოს წევრის სტატუსი;

რესპუბლიკის კანონი საქართველოს რესპუბლიკის უზენაესი საბჭოს წევრის გაწვევის წესის თაობაზე;

რესპუბლიკის სახელმწიფო ხელისუფლების ადგილობრივი ორგანოების არჩევნების კანონი;

საქართველოს რესპუბლიკის უზენაესი საბჭოს მუდმივი კომისიების დროებითი დებულება;

სასამართლო რეფორმა;

საქართველოს რესპუბლიკის იმიგრაციის კანონი;

საქართველოს სახელმწიფო გერბის გამოყენების დებულება;

საქართველოს სახელმწიფო დროშის გამოყენების დებულება;

რესპუბლიკის შრომის კანონთა კოდექსში ცვლილების შეტანა (სადღესასწაულო დღეებთან დაკავშირებით);

სხვადასხვა.

შეხვედრა უნგრეთის წარმომადგენლებთან

საქართველოს რესპუბლიკის უზენაესი საბჭოს თავმჯდომარე ზვიად გამსახურდია შეხვდა უნგრეთის საგარეო გაერთიანების საწარმოს წარმომადგენელს ანდორ პაკსა და უნგრეთის საგაჭრო წარმომადგენელს საქართველოში ეგონ ჩანაკს.

გაიმართა კონსტრუქციული საუბარი, რომელიც შეეხებოდა ორი ქვეყნის თანამშრომლობის პერსპექტივებს.

სს „საქართველო“

მთავრობის მოამბე

ოლიმპიური კომიტეტის ახალი სტატუსი

საქართველო მთავრობის დადგენილებით „საზოგადოებრივ გაერთიანებათა შესახებ“ სსრ კავშირის კანონის შესასრულებლად სსრ კავშირის ოლიმპიური კომიტეტი გამოყვანილია სსრ კავშირის სპორტსახკომის გამგეობიდან. ეს შეესაბამება მისი საქმიანობის საზოგადოებრივ ხასიათსა და ოლიმპიური ქარტიის პრინციპებს.

სსრ კავშირის ოლიმპიურ კომიტეტს უფლება ენიჭება, კანონმდებლობით დადგენილი წესით განახორციელოს საგარეო-ეკონომიკური საქმიანობა თავისი მიზნებისა და ამოცანების შესაბამისად, შექმნას ვალუტის ფონდი, რომლის სახსრები მოხმარდება საერთაშორისო სპორტული ურთიერთობის განვითარებას, ოლიმპიური ასპარეზობებისათვის სპორტსმენთა მომზადებასა და მისი წესდებით გათვალისწინებულ სხვა მიზნებს.

საზოგადოება

„არა ცილისწამო...“

ველოცე ასწლეული იწურება...

ასწლეული, რომელმაც საქართველოს ლამის ყულფში გააყოფინა თავი.

ახლა საქართველო გადათელილ ბალახსა ჰგავს, ოქროს წვიმების შემდეგ სულს რომ იბრუნებს.

ახლა მის თვალწინ იმედის კვარი ბუტბუტავს.

ახლა მეტი არ უნდა ქართველს: ახლაც რომ არა, — ფიქრობს იგი, — ახლაც რომ არა!!! და შეიძლება ხელი კარგახნით ჩაიქნიოს, მდინარებას თავდაღმა დაუყვეს...

დაიღალა,

დაიღალა,

დაიღალა და იმიტომ!

●

ქართველი კაცის ფსიქიკა წვეთი-წვეთ მოიწამლა. სიცრუისა და სიყალბის ზღვა ეკრა. ნაპირზე გამოსვლა უნდა, მაგრამ ნაპირამდე შორია, ჯერ მხოლოდ ამოუყვინთავს.

გამოვა კი?

გამოვა!

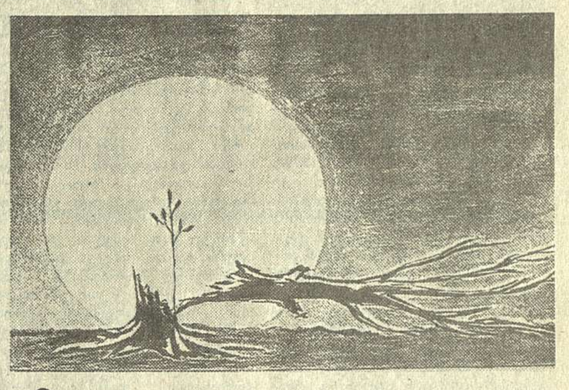

●

სადღაც წამიკითხავს: შენ ადამიანი ხარ და ეს ყველაფერს ნიშნავს ჩემთვის.

ტანჯულ ქართველ კაცს დღეს განსაკუთრებული მზრუნველობა, სითბო და მოფერება სჭირდება, მის ფსიქიკას და მაჯას, — კარგი მკურნალი და შემტყვებარი.

ეს თუ იქნა, ყველაფერს ეშველება.

ეს თუ იქნა, მთას დასძრავს იგი.

ჩაშრეტილ სანთლებს აღანთებს და წკვარამს გაინათებს.

●

დღეს მას არ სჭირდება ლუკმაპურისათვის, საკუთარი სახის დაკარგვის ფასად ბოძებული ფარვანის სიცოცხლე... სვე-ტკბილი ცხოვრების მოლოდინში ფერხთით არავის გაუგორდება. დღეს ის არც გრიმს გაიკეთებს და არც პარიკს. დღეს მას სურვილი აქვს, უწინარესად თავად იყოს მართალი — საკუთარ სულში ეძებს სიმართლეს, ეძებს და... იპოვის! იპოვის და ბედნიერი იქნება, ბედნიერი იქნება და იცოცხლებს საქართველო!

ამიტომ და ამისთვის გამოერიდა სატანას.

ამიტომ და ამისათვის, როგორც სულმნათი ილია ამბობს, მზად არის სულისათვის ხორცი დასთმოს. დასთმოს და აზეიმოს სიწმინდე, სიკეთე, უმანკოება, სათნოება, სამართალი.

მთავარია, რომ ახლა მაინც გაუმართლდეს!

წმინდა წყალი სანავეშივე არ აიმღვრეს, ძმამ ძმას ყისტი არ მოუდოს, ერთი რომელიმეს შეცდომა საერთო ბედისწერის მაუწყებელი არ გამოდგეს.

●

ხშირად გაიგონებთ: ნახევარი საქართველო ჯერ კიდევ არ არისო გამოღვიძებული.

ტყუილია!

დიდ-პატარას ღვიძავს დღეს;

დიდ-პატარა ფსიქოლოგიურად შემზადებულია იმისათვის, რომ ძველებურად ცხოვრება არ შეიძლება; რომ თუ ხარ კაცი, კაცურად იცხოვრე, გამოადექი შენს ტანჯულ ქვეყანას!

●

ხალხმა იცის, რომ ერთბაშად, ერთი ხელის დაკვრით, სოფელი არ აშენდება, რომ თავისუფლებისაკენ მიმავალი გზა არაა ია-ვარდით ფენილი, რომ ხვალ უფრო მძიმე იქნება გოლგოთის აღმართი, მაგრამ ქრისტეს გვირგვინის ერთ სპეკალს დღეს ეს ათას ბრჭყვიალა საგანში გამოარჩევს.

ეს მან დაამტკიცა...

მთავარი სიმშვიდეა...

მტრისას, გულღვარძლით სავსე, გათითოკაცებული ქვეყანა!

ჩვენს დამაწყევარს, ერთი კაცის იმედად დარჩენილი მამული!

რაც არ უნდა ბრძენი და გულთმისანი იყოს იგი,

რაც არ უნდა გულგოროზი და მოუდრეკელი,

რაც არ უნდა მადლიანი,

რაც არ უნდა სავსე მზითა და სინათლით.

„არა ცილისწამო მოყვასსა შენსა წამებითა ცრუითა“... „გიყვარდეს მოყვასი შენი როგორც თავი შენი“... გვასწავლის სახარება. ჩვენც ჩვენი ისტორიული მისიის აღსრულებაში უნდა დავიფერფლოთ; ცამდე მაღალი ცხოველი სვეტი უნდა აღვუგოთ ნათელს, ტახტზე ავაბრძანოთ სიყვარულისა და სათნოების, სიწმინდისა და სიფაქიზის მონარქი. დავდგეთ მათ გვერდით, რომლებიც ბურჯად უდგანან დეფორმირებული ქართული ცნობიერების აღდგენას, მათ გვერდით, მისთვისაც უწინარესი საფიცარი საქართველოა.

●

დარდსა და ნაღველს რა გაუძლებენ ქართველს.

თმაზე მრავალ სატკივართან ერთად სიმცირეს მისტიროდა და მისტირის.

და ეს კარგად დავიმახსოვროთ, გულში სამსჭვალივით გავიყაროთ და გავიტანოთ ერთმანეთი, გავიტანოთ!

ახლა საქართველო გადათელილ ბალახსა ჰგავს, ოქროს წვიმების შემდეგ სულს რომ იბრუნებს.

მთავარი სიმშვიდეა!

სიმშვიდე და სიბრძნე ღმთაებრივი!

ღმერთი იყოს ჩვენი მფარველი!

ბადრი ცირამუა

პროექტი

საქართველოს რესპუბლიკის კანონი

საქართველოს რესპუბლიკის უზენაესი საბჭოს წევრის სტატუსის შესახებ

I. ზოგადი დებულებანი

მუხლი 1. კანონმდებლობა საქართველოს რესპუბლიკის უზენაესი საბჭოს წევრის სტატუსის შესახებ

საქართველოს რესპუბლიკის უზენაესი საბჭოს წევრის — საქართველოს რესპუბლიკის უზენაეს საბჭოში არჩეული დეპუტატის სტატუსს განსაზღვრავს საქართველოს რესპუბლიკის კონსტიტუცია, ეს კანონი და საქართველოს რესპუბლიკის სხვა საკანონმდებლო აქტები.

მუხლი 2. უზენაესი საბჭოს წევრის უფლებამოსილების ვადა

უზენაესი საბჭოს წევრის უფლებამოსილების ვადა იწყება უზენაესი საბჭოს მიერ მისი უფლებამოსილების ცნობის დღის და მთავრდება ახალი მოწვევის უზენაესი საბჭოს წევრთა უფლებამოსილების ცნობის დღეს ან ამ კანონის მე-5 მუხლით გათვალისწინებულ შემთხვევებში.

მუხლი 3. უზენაესი საბჭოს წევრის საქმიანობასთან დაკავშირებული შეზღუდვები

უზენაესი საბჭოს წევრი არ შეიძლება იმავდროულად იკავებდეს სახელმწიფო ხელისუფლების სხვა ორგანოში, საწარმოში, დაწესებულებაში და ორგანიზაციაში ანაზღაურებადი სხვა თანამდებობას, გარდა პედაგოგიური, სამეცნიერო, ან სხვა შემოქმედებითი საქმიანობისა.

მუხლი 4. უზენაესი საბჭოს წევრის მოვალეობათა შეთავსება სხვა საქმიანობასთან

უზენაესი საბჭოს წევრი, როგორც წესი, წყვეტს საწარმოო თუ სამსახურებრივ საქმიანობას. გამონაკლისი დაიშვება მხოლოდ საქართველოს რესპუბლიკის უზენაესი საბჭოს დადგენილებით. გამონაკლისი არ დაიშვება საქართველოს რესპუბლიკის უზენაესი საბჭოს თავმჯდომარის, მისი პირველი მოადგილისა და მოადგილის, უზენაესი საბჭოს მუდმივი კომისიის თავმჯდომარის, მისი მოადგილის, მდივნისა და უზენაესი საბჭოს სხვა მუდმივი ორგანოების ხელმძღვანელებისათვის.

უზენაესი საბჭოს წევრს, რომელიც წყვეტს საწარმოო თუ სამსახურებრივ საქმიანობას, უფლება ეძლევა სადეპუტატო საქმიანობას შეუთავსოს სამეცნიერო, პედაგოგიური ან შემოქმედებითი საქმიანობა 0,25 ან 0,5 საშტატო განაკვეთზე.

უზენაესი საბჭოს წევრს, რომელიც ეწევა შემოქმედებით საქმიანობას, უხელფასო გაცდენის დროს ეძლევა ხელფასი უზენაესი საბჭოს იმ წევრის თანაბრად, რომელიც წყვეტს საწარმოო თუ სამსახურებრივ საქმიანობას.

მუხლი 5. უზენაესი საბჭოს წევრის უფლებამოსილების ვადამდე შეწყვეტა

უზენაესი საბჭოს წევრის უფლებამოსილება ვადამდე წყვეტს საქართველოს რესპუბლიკის უზენაესი საბჭო შემდეგ შემთხვევებში:

თუ უზენაესი საბჭოს წევრი მოიხსნის სადეპუტატო უფლებამოსილებას;

უზენაესი საბჭოს წევრის მიმართ გამამტყუნებელი სასამართლო განაჩენის ძალაში შესვლისას;

უზენაესი საბჭოს წევრისათვის საქართველოს რესპუბლიკის მოქალაქეობის ჩამორთმევისას;

იმ შემთხვევაში, როდესაც უზენაესი საბჭოს წევრს ისეთი თანამდებობა უკავია, რომლის დაკავებაც კანონით შეუთავსებელია უზენაესი საბჭოს წევრის უფლებამოსილებასთან;

თუ უზენაესი საბჭოს წევრი უხმოდ დაარღვევს სადეპუტატო ეთიკის ნორმებს.

მუხლი 6. უზენაესი საბჭოს წევრის უფლებამოსილების დროებით შეჩერება

უზენაესი საბჭოს წევრის უფლებამოსილების დროებითი შეჩერების უფლება აქვს:

1. საქართველოს რესპუბლიკის უზენაეს საბჭოს, ხოლო სესიებს შორის პერიოდში და სესიის მიმდინარეობისას უზენაეს საბჭოს სხდომებს შორის პერიოდში უზენაესი საბჭოს პრეზიდიუმს, თუ ამ კანონის 25-ე მუხლის პირველი ნაწილის შესაბამისად საქართველოს რესპუბლიკის გენერალური პროკურორის მიერ შემოტანილია წარდგინება;

2. უზენაესი საბჭოს პრეზიდიუმს უზენაესი საბჭოს წევრის თანხმობით, თუ იგი ამყოფება ხანგრძლივ მივლინებაში, საქიროებს ხანგრძლივ მკურნალობას ან სხვა შემთხვევაში, როდესაც უზენაესი საბჭოს წევრს დროებით არ შეუძლია თავისი უფლებამოსილების განხორციელება;

3. უზენაესი საბჭოს პრეზიდიუმს უზენაესი საბჭოს სამანდატო და სადეპუტატო ეთიკის კომისიის წარდგინებით იმ შემთხვევაში, თუ უზენაესი საბჭოს წევრი არასაპატიო მიზეზით სისტემატურად არ ესწრება უზენაესი საბჭოს სხდომებს ან პრაქტიკულად არ მონაწილეობს უზენაესი საბჭოს ან მისი ორგანოების მუშაობაში.

საქართველოს რესპუბლიკის უზენაესი საბჭოს მიერ საქართველოს რესპუბლიკის კანონების, უზენაესი საბჭოს დადგენილებების და სხვა აქტების მიღებისას უზენაესი საბჭოს წევრთა საერთო რაოდენობაში არ შედიან უზენაესი საბჭოს ის წევრები, რომელთა უფლებამოსილება შეწყვეტილია ან დროებითაა შეჩერებული.

II. უზენაესი საბჭოს წევრის საქმიანობა უზენაეს საბჭოსა და მის ორგანოებში

მუხლი 7. უზენაესი საბჭოს წევრის მონაწილეობა უზენაესი საბჭოს სესიებში

უზენაესი საბჭოს წევრები თავისუფალი განსჯის საფუძველზე სესიებზე იხილავენ და წყვეტენ ყველა იმ საკითხს, რომლებიც საქართველოს რესპუბლიკის კონსტიტუციის შესაბამისად საქართველოს რესპუბლიკის განმგებლობას განეკუთვნება.

უზენაესი საბჭოს წევრი მოვალეა ესწრებოდეს სესიებს; თუ მას არა აქვს სხდომაზე დასწრების შესაძლებლობა, ეს უნდა აცნობოს უზენაესი საბჭოს თავმჯდომარეს.

მუხლი 8. უზენაესი საბჭოს წევრის უფლებამოსილება საქართველოს რესპუბლიკის უზენაესი საბჭოს სესიაზე

უზენაესი საბჭოს წევრს აქვს გადამწყვეტი ხმის უფლება ყველა იმ საკითხზე, რომლებიც განიხილება საქართველოს რესპუბლიკის უზენაესი საბჭოს სესიაზე.

უზენაესი საბჭოს წევრს უფლება აქვს:

ა) აირჩიოს და არჩეულ იქნეს უზენაესი საბჭოს ორგანოებში;

ბ) გამოთქვას აზრი უზენაესი საბჭოს შესაქმნელი ორგანოების პერსონალური შემადგენლობისა და იმ თანამდებობის პირთა კანდიდატურების შესახებ, რომლებსაც ირჩევს, ნიშნავს ან ამტკიცებს უზენაესი საბჭო;

გ) შეიტანოს შენიშვნები და წინადადებანი უზენაესი საბჭოს სესიის დღის წესრიგით გათვალისწინებულ საკითხთა განხილვის წესისა და არისს გამო;

დ) შეიტანოს წინადადებანი უზენაესი საბჭოს წინაშე ანგარიშვალდებული ყოველი ორგანოს ან თანამდებობის პირის ანგარიშისა თუ ინფორმაციის მოსმენის შესახებ;

ე) დასვას საქართველოს რესპუბლიკის მთავრობის თუ მისი ცალკეული წევრისადმი ნდობის საკითხი;

ვ) მონაწილეობდეს კამათში, შეკითხვის წესით დააყენოს საკითხები, ჰკითხოს მომხსენებლებს, აგრეთვე სხდომის თავმჯდომარეს, მოითხოვოს პასუხი და მისცეს მას შეფასება;

ზ) შეიტანოს წინადადებები კანონების, დადგენილებების, სხვა საკანონმდებლო აქტების პროექტებში შესწორებებისა და დამატებების შეტანის თაობაზე;

თ) გაეცნოს თავისი გამოსვლების ტექსტებს უზენაესი საბჭოს და მისი ორგანოების სხდომათა სტენოგრამებსა და ოქმებში გამოქვეყნებამდე, აგრეთვე მიიღოს გამოსასვლების ტექსტები, რომლებიც არ ექვემდებარება გამოქვეყნებას;

ი) გადასცეს სხდომის თავმჯდომარეს თავისი გამოსვლის ტექსტი, აგრეთვე წერილობითი ფორმით ჩამოყალიბებული წინადადებები და შენიშვნები უზენაესი საბჭოს სესიაზე განსახილველი საკითხის გამო.

კ) სხდომაზე დასწრების შემთხვევაში არ მიიღოს მონაწილეობა კენჭისყრაში (მაგრამ აუცილებლად უნდა გატარდეს რეგისტრაცია).

მუხლი 9. უზენაესი საბჭოს წევრის საკანონმდებლო ინიციატივის უფლება

უზენაესი საბჭოს წევრს აქვს საკანონმდებლო ინიციატივის უფლება საქართველოს რესპუბლიკის უზენაეს საბჭოში, აგრეთვე უზენაეს საბჭოს იმ ორგანოებში, რომლებსაც ეხება ამომრჩევლებისა და პოლიტიკურ ორგანიზაციათა წევრების ინტერესებს;

ბ) კონტროლი გაუწიოს მის მიერ სახელმწიფო და საზოგადოებრივ ორგანოებში, საწარმოებში, დაწესებულებებსა და ორგანიზაციებში გაგზავნილი წინადადებების, განცხადებებისა და საჩივრების განხილვას. სახელმწიფო და საზოგადოებრივი ორგანოების, საწარმოების, დაწესებულებებისა და ორგანიზაციების თანამდებობის პირნი მოვალენი არიან დაეხმარონ უზენაესი საბჭოს წევრს მის საკონსტროლო საქმიანობაში;

გ) მოაწყოს საარჩევნო ოლქში ამომრჩეველთა კრებები, შრომითის კოლექტივებთან და პოლიტიკურ ორგანიზაციათა ადგილობრივ ორგანოებთან შეხვედრები.

მუხლი 10. უზენაესი საბჭოს წევრის მიერ შეკითხვის წესით საკითხის დაყენება

უზენაესი საბჭოს წევრს ან წევრთა ჯგუფს უფლება აქვს შეკითხვის წესით დააყენოს საკითხი საქართველოს რესპუბლიკის კონსტიტუციის, საქართველოს რესპუბლიკის კანონების, სახელმწიფო ხელისუფლებისა და მმართველობის უმაღლესი ორგანოების მიერ მიღებული დადგენილებებისა და სხვა აქტების დარღვევის გამო, აგრეთვე საერთო-სახელმწიფო მნიშვნელობის სხვა საკითხები.

უზენაესი საბჭოს წევრს შეუძლია შეკითხვის წესით დააყენოს საკითხი სახელმწიფო ხელისუფლებისა და მმართველობის პირნი, რომლებსაც გაეგზავნათ უზენაესი საბჭოს წევრის შენიშვნები და წინადადებანი უზენაესი საბჭოს სესიის მუშაობის დროს.

შეკითხვების წესით საკითხს დეპუტატი აყენებს წერილობითი ფორმით.

უზენაესი საბჭოს წევრი ან მისი თხოვნით უზენაესი საბჭოს სესიის თავმჯდომარე სესიის აცნობს შეკითხვის წესით დაყენებულ საკითხს.

სახელმწიფო ორგანო ან თანამდებობის პირი, რომლის წინაშეც შეკითხვის წესით დაყენეს საკითხი, ვალდებულია გასცეს ოფიციალური პასუხი სესიის სხდომაზე არა უგვიანეს სამი დღის ვადისა ან უზენაესი საბჭოს მიერ დაწესებულ სხვა ვადაში. უზენაესი საბჭოს წევრს უფლება აქვს შეაფასოს შეკითხვის წესით დაყენებული საკითხის თანამდებობის პირის პასუხი. შეკითხვის წესით დაყენებული საკითხის გამო განხილვის შედეგების მიხედვით მიიღება დადგენილება.

მუხლი 11. უზენაესი საბჭოს სესიაზე დეპუტატის მიერ შეტანილი წინადადებებისა და შენიშვნების განხილვა

უზენაესი საბჭოს სესიაზე დეპუტატის მიერ წერილობითი ფორმით თავმჯდომარისათვის გადაცემულ წინადადებებსა და შენიშვნებს განიხილავენ უზენაესი საბჭო, მისი მუდმივი კომისია (ან კომისიები), ანდა უზენაესის შესაბამის სახელმწიფო და საზოგადოებრივ ორგანოებსა და თანამდებობის პირებს განსახილველად.

სახელმწიფო და საზოგადოებრივი ორგანოები, აგრეთვე თანამდებობის პირნი, რომლებსაც გაეგზავნათ უზენაესი საბჭოს სესიაზე დეპუტატის მიერ შეტანილი წინადადებები და შენიშვნები, მოვალენი არიან უშუალოდ განიხილონ ისინი არაუგვიანეს ერთი თვის ვადაში და შედეგები აცნობონ უშუალოდ უზენაესი საბჭოს წევრს, აგრეთვე უზენაესი საბჭოს პრეზიდიუმს.

უზენაესი საბჭოს წევრის წინადადებებისა და შენიშვნების განხილვასა და რეალიზაციას კონტროლს უწევს შესაბამისი მუდმივი კომისია.

მუხლი 12. უზენაესი საბჭოს წევრის საქმიანობა უზენაესი საბჭოს ორგანოებში.

უზენაესი საბჭოს ორგანოებში არჩეული წევრი მოვალეა მონაწილეობდეს მათს მუშაობაში.

უზენაესი საბჭოს წევრს, რომელიც არ შედის უზენაესი საბჭოს ორგანოების შემადგენლობაში, უფლება აქვს მონაწილეობდეს მათს სხდომებში, შეიტანოს წინადადებანი ხელისუფლების შესაბამის ცენტრალურ თუ ადგილობრივ ორგანოებში, სხვა სახელმწიფო და საზოგადოებრივ ორგანოებში.

მუხლი 15. უზენაესი საბჭოს წევრის ანგარიში ამომრჩეველთა ან უზენაეს საბჭოში დეპუტატობის კანდიდატად მისი დამსახელებელი პოლიტიკური ორგანიზაციის წინაშე

უზენაესი საბჭოს წევრი მოვალეა წელიწადში ერთხელ მაინც ჩაბარებით ანგარიში თავისი მუშაობის შესახებ ოლქის ამომრჩევლებს ან იმ პოლიტიკურ ორგანიზაციას, რომელმაც იგი დეპუტატობის კანდიდატად დაასახელა.

მუხლი 16. უზენაესი საბჭოს წევრისათვის ხელშეწყობა ამომრჩევლებთან ან უზენაეს საბჭოში დეპუტატობის კანდიდატად მისი დამსახელებელი პოლიტიკური ორგანიზაციის წევრებთან შეხვედრებთან

უზენაესი საბჭოს წევრს უზრუნველყოფს უზენაესის საბჭოს დოკუმენტებით, აგრეთვე მთავრობის, სხვა სახელმწიფო და საზოგადოებრივი ორგანოების მიერ ოფიციალურად გავრცელებული საინფორმაციო და საცნობარო მასალებით.

ხელისუფლების და მმართველობის ორგანოები, საზოგადოებრივი ორგანიზაციები, აგრეთვე თანამდებობის პირნი მოვალენი არიან უზენაესი საბჭოს წევრს დაუყოვნებლივ გააცნონ პასუხი მის მიმართვაზე, ხოლო შესაბამისი საკითხის დამატებითი შესწავლის ან შემოწმების საჭიროების შემთხვევაში — არა უგვიანეს ერთი თვის ვადისა.

მუხლი 22. უზენაესი საბჭოს წევრის უფლება — მოითხოვოს კანონიერების დარღვევის აღმოფხვრა

უზენაესი საბჭოს წევრს, როგორც სახელმწიფო ხელისუფლების წარმომადგენელს, უფლება აქვს ადგილზე მოითხოვოს კანონიერების დარღვევის შეწყვეტა, ხოლო აუცილებლობის შემთხვევაში — შესაბამის ორგანოებსა და თანამდებობის პირებს მოსთხოვოს აღკვეთონ კანონის, მოქალაქეთა უფლებებისა და კანონიერი ინტერესების დარღვევები;

სახელმწიფო და საზოგადოებრივი ორგანოების, საწარმოების, დაწესებულებებისა და ორგანიზაციების თანამდებობის პირნი, რომლებსაც ეხებათ უზენაესი საბჭოს წევრის მოთხოვნა, მოვალენი არიან დაუყოვნებლივ განახორციელონ დარღვევების აღმოფხვრის, ხოლო საჭიროების შემთხვევაში — ბრალეულთა პასუხისგებაში მიცემის ღონისძიებანი, ამასთან შემდგომში აცნობონ ეს უზენაესი საბჭოს წევრს.

მუხლი 23. სადეპუტატო საქმიანობის მატერიალურ-ფინანსური უზრუნველყოფა

უზენაესი საბჭოს წევრს, რომელიც წყვეტს საწარმოო თუ სამსახურებრივ საქმიანობას, ხელფასი უნაზღაურდება სახელმწიფო ბიუჯეტიდან.

ხელფასის ოდენობასა და გაცემის წესს ადგენს საქართველოს რესპუბლიკის უზენაესი საბჭო.

IV. უზენაესი საბჭოს წევრის საქმიანობის გარანტიები

მუხლი 17. საკანონმდებლო ინიციატივის უფლების რეალიზაციის გარანტიები

უზენაესი საბჭოს წევრის საკანონმდებლო ინიციატივის უფლებას უზრუნველყოფს:

ა) უზენაესი საბჭოს სესიაზე საკანონმდებლო ინიციატივის წესით შეტანილი წინადადების სავალდებულო განხილვა;

ბ) უზენაესი საბჭოს წევრის მიერ შეტანილი წინადადების, აგრეთვე კანონის ყველა შესწორების გამო სავალდებულო კენჭისყრა.

მუხლი 18. უზენაესი საბჭოს წევრის უფლება — დაუყოვნებლივ იქნეს მიღებული თანამდებობის პირთა მიერ

სადეპუტატო-საქმიანობასთან დაკავშირებით უზენაესი საბჭოს წევრი სარგებლობს უფლებით — დაუყოვნებლივ მიიღონ თანამდებობის პირნი, აგრეთვე უფლებამოსილების დამთავრების შემდეგ მას ეძლევა წინასწარი სამუშაო (თანამდებობა), ხოლო უკვალებლობის შემთხვევაში — შესაბამის ორგანოებსა და თანამდებობის პირებს მოსთხოვოს აღკვეთონ კანონის, მოქალაქეთა უფლებებისა და კანონიერი ინტერესების დარღვევები;

სახელმწიფო და საზოგადოებრივი ორგანოების, საწარმოების, დაწესებულებებისა და ორგანიზაციების თანამდებობის პირნი, რომლებსაც ეხებათ უზენაესი საბჭოს წევრის მოთხოვნა, მოვალენი არიან დაუყოვნებლივ განახორციელონ დარღვევების აღმოფხვრის, ხოლო საჭიროების შემთხვევაში — ბრალეულთა პასუხისგებაში მიცემის ღონისძიებანი, ამასთან შემდგომში აცნობონ ეს უზენაესი საბჭოს წევრს.

მუხლი 28. სადეპუტატო საქმიანობის მატერიალურ-ფინანსური უზრუნველყოფა

უზენაესი საბჭოს წევრს, რომელიც წყვეტს საწარმოო თუ სამსახურებრივ საქმიანობას, ხელფასი უნაზღაურდება სახელმწიფო ბიუჯეტიდან.

ხელფასის ოდენობასა და გაცემის წესს ადგენს საქართველოს რესპუბლიკის უზენაესი საბჭო.

V. უზენაესი საბჭოს წევრის უფლებების დაცვა. უზენაესი საბჭოს წევრის ხელშეუხებლობა

მუხლი 24. უზენაესი საბჭოს წევრის შრომის უფლებების გარანტიები

უზენაესი საბჭოს წევრს, რომელიც წყვეტს საწარმოო თუ სამსახურებრივ საქმიანობას, უნარჩუნდება სამუშაო ადგილი. უზენაესი საბჭოს წევრის მოვალეობის შესრულების მთელ პერიოდში.

უზენაესი საბჭოს წევრის უფლებამოსილების დამთავრების შემდეგ მას ეძლევა წინასწარი სამუშაო (თანამდებობა), ხოლო უკვალებლობის შემთხვევაში — შესაბამის ორგანოებსა და თანამდებობის პირებს მოსთხოვოს აღკვეთონ კანონის, მოქალაქეთა უფლებებისა და კანონიერი ინტერესების დარღვევები;

სახელმწიფო და საზოგადოებრივი ორგანოების, საწარმოების, დაწესებულებებისა და ორგანიზაციების თანამდებობის პირნი, რომლებსაც ეხებათ უზენაესი საბჭოს წევრის მოთხოვნა, მოვალენი არიან დაუყოვნებლივ განახორციელონ დარღვევების აღმოფხვრის, ხოლო საჭიროების შემთხვევაში — ბრალეულთა პასუხისგებაში მიცემის ღონისძიებანი, ამასთან შემდგომში აცნობონ ეს უზენაესი საბჭოს წევრს.

მუხლი 25. უზენაესი საბჭოს წევრის ხელშეუხებლობა

უზენაესი საბჭოს წევრი არ შეიძლება მიეცეს სისხლის სამართლის პასუხისგებაში, დაპატიმრებულ იქნეს ან დაედოს ადმინისტრაციული სასჯელი სასამართლო წესით უზენაესი საბჭოს თანხმობის გარეშე, ხოლო სესიებს შორის პერიოდში — უზენაესი საბჭოს პრეზიდიუმის თანხმობის მისაღებად საქართველოს რესპუბლიკის გენერალურ პროკურორს უზენაესი საბჭოს წევრისათვის დაუყოვნებლივ აცნობებს ამ ფაქტს უზენაეს საბჭოს.

უზენაესი საბჭოს წევრის მიმართ სისხლის სამართლის საქმის აღძვრის უფლება აქვს მხოლოდ საქართველოს რესპუბლიკის გენერალურ პროკურორს.

უზენაესი საბჭოს წევრი ვალდებული არ არის მოწმის სახით დაკითხვის დროს გაახმაუროს ცნობები, რომლებიც სადეპუტატო საქმიანობასთან დაკავშირებით მიიღო, აგრეთვე მიუთითოს მ ცნობების მიღების წყაროები.

არ დაიშვება როგორც უზენაესი საბჭოს წევრის იძულებით მიყვანა, ასევე მისი პირადი ნივთების, ბარგის, ტრანსპორტის, საცხოვრებელი ან სამუშაო სადგომების შემოწმება.

მუხლი 26. უზენაესი საბჭოს წევრის პასუხისგებაში მიცემაზე თანხმობის მიღების წესი

უზენაესი საბჭოს წევრის სისხლის სამართლის პასუხისგებაში მიცემის, დაპატიმრების ან სასამართლო წესით დადებული ადმინისტრაციული სასჯელის ღონისძიებათა გამოყენებისათვის უზენაესი საბჭოს, ხოლო სესიებსა და სხდომებს შორის პერიოდში უზენაესი საბჭოს პრეზიდიუმის თანხმობის მისაღებად საქართველოს რესპუბლიკის გენერალურ პროკურორს უზენაესი საბჭოს წევრისათვის დაპატიმრების, დაპატიმრების სანქციის გაცემის ან ადმინისტრაციული სამართალდარღვევის საქმის სასამართლოში განსახილველად წინ უზენაეს საბჭოში წარდგინება.

უზენაესი საბჭო წარდგინებას განიხილავს არა უგვიანეს ერთი თვის ვადისა.

საქიროების შემთხვევაში საქართველოს რესპუბლიკის გენერალურ პროკურორს შეიძლება გამოეთხოვოს დამატებითი მასალები. საკითხის განხილვაში მონაწილეობის უფლება აქვს უზენაესი საბჭოს წევრს, რომლის გამო წარდგინება. უზენაესი საბჭო იღებს დასაბუთებულ გადაწყვეტილებას და სამი დღის ვადაში აცნობებს ამას საქართველოს რესპუბლიკის გენერალურ პროკურორს.

უზენაეს საბჭოს შეუძლია გადასინჯოს თავისი გადაწყვეტილება.

საქართველოს რესპუბლიკის გენერალური პროკურორი საქმის წარმოების დამთავრებიდან სამი დღის ვადაში ვალდებულია აცნობოს უზენაეს საბჭოს საქმის გამოძიების ან განხილვის შედეგები.

მუხლი 27. უზენაესი საბჭოს წევრის თანამშრომლის შესახებ

უზენაესი საბჭოს წევრს უფლება აქვს საზოგადოებრივ საწყისებზე აიყვანოს რწმუნებული, რომლის შრომა ანაზღაურდება სახელმწიფო ბიუჯეტიდან.

მუხლი 28. თანამდებობის პირთა პასუხისმგებლობა ამ კანონის მოთხოვნათა შეუსრულებლობისათვის

სახელმწიფო უზრუნველყოფს უზენაესი საბჭოს წევრისთვის მისი უფლებამოსილების დაუბრკოლებელი და ეფექტიანი განხორციელების პირობებს. იცავს მის უფლებებს, სახელსა და ღირსებას.

სახელმწიფო და საზოგადოებრივი ორგანოების, საწარმოების, დაწესებულებებისა და ორგანიზაციების თანამდებობის პირებს, რომლებიც არ ასრულებენ თავიანთ მოვალეობებს უზენაესი საბჭოს წევრის წინაშე, ხელს უშლიან მის მუშაობას, აწყდიან აშკარად მცდარ ინფორმაციას, არღვევენ სადეპუტატო საქმიანობის გარანტიებს, პასუხისმგებლობა ეკისრებათ კანონის შესაბამისად.

ხელისუფლების დერეფნებში

ეროვნული მოძრაობის ისტორიისათვის

როგორც საზოგადოებისათვისაა ცნობილი, საქართველოს რესპუბლიკის უზენაეს საბჭოში შეიქმნა ყოფილ პოლიტიკურ პატიმრებთან მუშაობის კომისია, რომლის თავმჯდომარედ აირჩიეს ალეკო მელაძე. მან საკუთარ თავზე გამოსცადა ტოტალიტარული რეჟიმის უსამართლობა.

დაიბადა თბილისში, 1926 წელს. მშობლები ოცდაათიანი წლების რეპრესიებს ემსხვერპლნენ. 1945 წელს თბილისის უნივერსიტეტის ფილოსოფიის ფაკულტეტზე ჩაირიცხა, დაუპატიმრეს 1948 წელს. როგორც „ანტისაბჭოთა, ნვრილ-ბურჟუაზიული, ნაციონალისტური, სტუდენტური, კონტრრევოლუციური ორგანიზაციის“ წევრი; საბჭოური უსამართლო სამართლისაგან ასეთი „ტიტულების“ დარიგება რომ ჩვეულებრივი მოვლენა იყო, ყველასათვის ცნობილია. ერთი კია, მოვლენებისა და პიროვნების მოღვაწეობის ასეთმა შეფასებებმა თავგზა აგვირია და ამის გამო ერთგვარად თითქმის დავკარგეთ ის ძარღვი, რომელიც აერთებდა თანამედროვე ეროვნულ მოძრაობას ოციანი წლების მოძრაობასთან.

ზემოთ ნახსენები ქვეკომისია სწორედ ამ ვაკუუმის შევსებით იწყებს იმ სამუშაოს, რასაც ეროვნულ-განმათავისუფლებელი მოძრაობის ისტორიის შექმნა ჰქვია. ამდენად, საუბარი ბატონ ალეკო მელაძესთან, სწორედ ამ პრობლემას ეხება.

უპირველესად რა მიზნები აქვს დასახული თქვენს კომისიას?

ჩვენი მიზანია ეროვნულ-განმათავისუფლებელი მოძრაობის ისტორიის შედგენა, მაგრამ, სამწუხაროდ, დოკუმენტების მიღება ჯერჯერობით არ ხერხდება. ეს პრობლემა, ეფიქრობთ, მალე გადაწყდება, მანამდე კი, გვინდა ხალხს მეხსიერებაში დარჩენილი ფაქტების შეგროვება და აღწერა. უეჭველია, ასეთი გადმოცემები ისედაც საინტერესო იქნება, როგორც დოკუმენტებში დაცული მასალები. ამას, ერთი მაგალითით დავადასტურებ. როდესაც 1924 წლის აჯანყება მარცხდებოდა, უკანასკნელ ძლიერ კერად გურიაღა იყო შემორჩენილი. პატრიოტთა წინააღმდეგ საბრძოლველად გაგზავნეს ათასრაზმეული და მიასკივი. რაღა თქმა უნდა, ქართველმა საზოგადოებამ კარგად იცოდა, რომ დამსჯელი ოპერაცია მათი ხელმძღვანელობით, ალისპოვ-ავარსკის სიმხეცეს გადააჭარბებდა. ამიტომ, როგორც ამბობენ, გაბედულებმა თოვეს მფრინავს, როდესაც ისინი უნდა გადაეყვანა გურიაში, როგორმე დაეყოვნებინა გაფრენა. მფრინავს, ზოგიერთი მას გოჯლიდე მოიხსენიებს, თურმე გაღლიმია და უთქვამს, ნუ ღელავო, ისინი ვერ ჩავუვენ ადგილზეო. მართლაც, აფრენიდან გარკვეული დროის შემდეგ, მას გაუკვირდა „პიკირება“ და თვითმფრინავი მიწაზე დაფრენებისა. ეს იყო წინასწარ განზრახული თავგანწირვა. ამ ქართველი ვაჟკაცის გმირობა, ჩემის აზრით, თავისუფლად შეგვიძლია დავაყენოთ ცოტნე დადიანის, ქეთევან წამებულისა და სხვა ცნობილ თავდადებულთა გვერდით.

ბატონო ალეკო, შესაძლებლად გესახებით თუ არა ეროვნულ მოძრაობაში პერიოდების გამოყოფა?

მას აქვს უდიდესი აღმავლობისა და უდიდესი დაცემის პერიოდები. მართალია, ოცდაათიან წლებში დასუსტება განმათავისუფლებელი ბრძოლა, მაგრამ ის პულს არ ჩამქრალა. მიუხედავად განუკითხავი ტერორისა, პატრიოტიზმი გრძნობის გაკრთობა ვერ შესძლეს. ერთი კია, ეროვნულ ორგანიზაციებსა და ჯგუფებს ჩეკა ბანდიტად ნათლავდა, რითაც ხალხს მათდამი უარყოფითად განაწყობდნენ. ჭეშმარიტი კომისიის მიზანიც სწორედ ესაა, ყველას და ყველაფერს თავისი სახელი დავარქვათ.

ეროვნულ მოძრაობაზე დიდი გავლენა იქონია მეორე მსოფლიო ომმა, რაც საგარეო ურთიერთობების შეცვლით იყო გამოწვეული. სწორედ ამ დროს შეიქმნა მეორე ორგანიზაცია, რომელთა მიზანი ძირითადად დამოუკიდებლობის აღდგენა გახლდათ. ალბათ ამით იყო გამოწვეული ის, რომ 1942-43 წლებში უნივერსიტეტში ჩატარებული რეპრესიები თავისი მასშტაბითა და მძვინვარებით ოცდაჩვიდმეტი წლისას არ ჩამოუვარდებოდა. სწორედ მაშინ დააპატიმრეს 17 ასპირანტი, ფილოსოფიის ფაკულტეტის ბევრი სტუდენტი.

ამ წლებში მოხდა თუშეთის აჯანყება, რომელსაც ცნობილი პოეტი ბობღიაშვილი ხელმძღვანელობდა. ამ აჯანყებაში მონაწილეობა ჩვენ არ გაგვაჩნდა. 1948 წლის ოქტომბერში დაგვეპატიმრეს ათი კაცი, დანარჩენები გადარჩნენ. ამით შეიძლება დავასკვნათ, რომ ჩვენში არცერთი გამცემი არ იყო. ჩვენი მოძრაობა ნათელი დასტურია იმისა, რომ ქართველი ხალხი ვერ შეეგუა და ვერც ვერასოდეს შეეგუებოდა იმ არტახებს, რაც ბოლშევიკურმა რუსეთის იმპერიამ მოგვიტანა. ჩვენი საქმიანობისათვის „ბრძოლის“ დარქმევა შეიძლება ხმამაღლა ჟღერდეს, მაგრამ არ უნდა დავივიწყოთ იმდროინდელი სისასტიკე და დევნა, იმ პირობებისთვის ჩვენ შესაძლებლობების მაქსიმუმს ვაკეთებდით. ვფიქრობ, თავისუფლების მოყვარული სულის გაღვივების მაინც ვუწყობდით ხელს. იმ დროი'ათვის ესეც საქმე იყო.

გარდა იმისა, რომ თქვენ რეპრესირებულების შვილი ხართ, კიდევ რამ იმოქმედა თქვენი პოლიტიკური მრწამსის ჩამოყალიბებაზე?

ძალმომრეობისადმი სიძულვილმა. 1941 წელს, თბილისის კომენდანტმა გენერალმა მახონკოვმა საჯაროდ დაახვრეტინა ჯერ კიდევ ბავშვები, მეზღვაური წვევამდელები, მცირე დაუმორჩილებლობის გამო რკინიგზის ვაგზლის მოსაცდელში. ამან განსაკუთრებით იმოქმედა ჩემზე. სწორედ ამის შემდეგ დავიწყე ოცნება ჩვენში მონარქიის ინსტიტუტის აღდგენაზე, რადგან ქართველ მეფეებსა და ერს შორის არსებული მამაშვილური დამოკიდებულება მივიჩნიე ჩემი ერის სიძლიერისა და გადარჩენის სიმბოლოდ. სწორედ ამიტომაც ვარ ტრადიციონალისტთა კავშირის წევრი.

რა განსხვავებაა ორმოციანი წლებისა და თანამედროვე ეროვნულ მოძრაობას შორის?

იმ დროს, ლეგალურ ბრძოლაზე ფიქრიც კი არ შეიძლებოდა, ამდენად, ჩვენ ვერ გავხდით პოპულარულები. ისე არ მინდა გამიგოთ, თითქოს ვფიქრობდე, რომ ახლანდელ თობაზეც ეს შესაძლებლობა ხონჩით მოართვეს. მათ თავდადებული ბრძოლით მიაღწიეს ერის მხარდაჭერის მოპოვებას, მაგრამ სამოცდაათიანი (რომ არაფერი ვთქვა ოთხმოციანზე), წლები დიდად განსხვავდება ორმოციანისაგან. ზვიად გამსახურდიამ და მერაბ კოსტავამ უსაზღვრო ძალისხმევით შესძლეს ეროვნული მოძრაობის გამოღვიძება, ჩვენ კი არაფრით არ შეგვეძლო.

ხომ არ ისურვებდით ნათქვამზე რაიმეს დამატებას?

მინდა ვისარგებლო შემთხვევით და მივმართო ყველა ყოფილ პოლიტპატიმარს, გამოგვეხმაურონ, გამოთქვან თავისი აზრი, ჩვენს კომისიას მათი დახმარებისა და თანადგომის გარეშე მუშაობა არ შეუძლია. ეფიქრობ, ერთობლივი ძალით მეტად საჭირო საქმეს გავაკეთებთ. წინააღმდეგ შემთხვევაში ხომ უნდა იცოდეს ახალგაზრდობამ.

ესაუბრა
ნელა ნატროშვილი.

პრობლემა

გამგზავრების გადადება მოგიწევთ...

46 წლის გივი ინჯია საქართველოს რესპუბლიკის შინაგან საქმეთა სამინისტროს ვიზების, რეგისტრაციებისა და საპასპორტო მუშაობის განყოფილების უფროსად დაინიშნა. ოდესღაც ფრიად პერსპექტიულ ინჟინერს, რომელმაც იურიდიული განათლებაც მიიღო, შემდეგ მოუხდა ჩაღრმავებოდა მილიციის საქმიანობის სხვადასხვა ასპექტს. იგი სათავეში ედგა შინაგან საქმეთა რაიონულ განყოფილებას, საუწყებო დაცვის სამმართველოს, სამხრეთ ოსეთის შინაგან საქმეთა სამმართველოს, რის შემდეგაც გამოიძახეს „ხალიჩაზე“ შინაგან საქმეთა სამინისტროს საორგანიზაციო-საინსპექტორო სამმართველოს უფროსის მოადგილედ ჩამოქვეითებისათვის.

ახლა აზრი არა აქვს იმაზე ლაპარაკს, თუ რამდენად სამართლიანი იყო გადაწყვეტილება, თუმცა, დოკუმენტებით თუ ვიმსჯელებთ, იგი სულაც არ არის უდავო. მაგრამ მტკიცე მოქალაქეობრივი პოზიციის მქონე გამოცდილი პროფესიონალი რომ არ ყოფილიყო, საეჭვოა იგი დღეს დანიშნულიყო ესოდენ პასუხსაგებ და სადავოდარაბო თანამდებობაზე. საკმარისია ითქვას, რომ საქართველოდან საზღვარგარეთ მარტო კერძო მოწვევით გასამგზავრებელთა ნაკადი ახლა შარშანდელთან შედარებით ექვსჯერ გაიზარდა და თითქმის 400 ათასს მიაღწია. **მაინც, რით დაიწყო ვიზების, რეგისტრაციებისა და საპასპორტო მუშაობის განყოფილების ახალმა უფროსმა?**

— კადრებით. დიდხანს ვიმუშავე შინაგან საქმეთა ორგანოების სისტემაში და, რა თქმა უნდა, მჭირდა წარმოდგენა ვიზების და რეგისტრაციების სამსახურის ფუნქციებზე. ისიც ვიცოდი, რომ მას ავტორიტეტი არა აქვს არც მოსახლეობაში, არც ჩვენს კოლეგებს შორის. ამიტომ შევკრიბე კოლექტივი და თანამშრომლებს უწოდარეს ყოველისა შევთავაზე: ვინც მორალურად, ფსიქოლოგიურად ან სხვა რაიმე თვალსაზრისით არ გვრძნობს, რომ უფლება აქვს დარჩეს ვიზების, რეგისტრაციებისა და საპასპორტო მუშაობის განყოფილებაში, ნუ დაელოდება სანქციებს, თვითონ წავიდეს, ორმა უკვე შეიტანა პატაკი გადაყვანის შესახებ.

— გაქმაყოფილებთ თუ არა სამსახურის სტრუქტურა?

— მართებულად არ მიმაჩნია, რომ ჩვენი რგოლი, რეგიონული რგოლების კონტროლისა და მეთოდური დახმარების გაწევის ორგანიზაციის ნაცვლად, სამუშაო აპარატია, სადაც გასამგზავრებელი დოკუმენტები უფორმდებათ რესპუბლიკის მნიშვნელოვანი ნაწილის მცხოვრებლებს — ამ ციფრის ზნაზედ, იფხაზეთისა და აჭარის გამოკლებით. ახლა, მართალია, თბილისელებთან უშუალოდ მუშაობენ შინაგან საქმეთა რაიონულ განყოფილებაში, მაგრამ აქ, ჩემი აზრით, მიზანშეწონილია შეიქმნას ვიზებისა და რეგისტრაციების ერთიანი განყოფილება მილიციის საქალაქო სამმართველოს სტრუქტურაში. რაც შეეხება დანარჩენ ტერიტორიას, ჯერ კიდევ წლის დამლევამდე დასავლეთ საქართველოში მცხოვრებ მოქალაქეებს მოვემსახურებით ქუთაისში. ერთი სიტყვით, შინაგან საქმეთა სამინისტროს ვიზების რეგისტრაციებისა და საპასპორტო მუშაობის განყოფილება რამდენადმე განიტვირთება — ჩვენს „მეურვეობაში“ იქნებიან მხოლოდ მესხეთ-ჯავახეთი, ქახეთი და ქვემო ქართლი.

— ესე იგი, შეუმცირდებათ დატვირთვა თანამშრომლებს, რაც გულისხმობს პომახურების ხარისხის გაუმჯობესებას. მაგრამ რამდენად? კერძოდ, თქვენთვის დედაქალაქის თავისუფლების მოედანზე მთელი სახლის გადმოცემის — ეს დამოკიდებულია მთელ რიგ ფაქტორებზე. როგორი იქნება გასვლა-შემოსვლის კანონი? როგორ მოვაგვარებთ პასპორტებით მომარაგებას. უპირველეს ყოვლისა, ზუსტი შეკვეთა უნდა გავგზავნოთ მოსკოვში. დღემდე ვერ გავგიკეთებია ეს, რადგან ორგანიზაციებს, რომლებსაც მინიჭებული აქვთ უფლება იმუშაონ მოქალაქეთა საზღვარგარეთ მგზავრობაზე, ვიზების, რეგისტრაციებისა და საპასპორტო მუშაობის განყოფილებისათვის არ წარუდგენიათ ცნობები თავიანთ პოტენციალზე. არადა, ცხადია, კრუბსითი შეკვეთები ჰიპოთეზებზე, და ეს დამატებითს პრობლემებს შეუქმნის რესპუბლიკას.

— და ბოლოს, მოკლედ იმ განყოფილების საქმიანობის მეორე მიმართულებაზე, რომელსაც თქვენ ხელმძღვანელობთ. არსებითად, თქვენ საპასპორტო რეჟიმის მოხსნის ხარისხი თუ წინააღმდეგი?

— საქართველოს ქალაქებში საცხოვრებელი ფონდისა და სამუშაო ადგილების მწვავე ნაკლებობის პირობებში — მოხრუნი ვართ, სხვა საქმეა, რომ ჩაწერისა და ამოწერის საკითხებს არ უნდა განაგებდეს მილიცია. ხომ არსებობს სამეფოსაყურო კომისიები ხელისუფლების ორგანოებთან. ჰოდა, ეს მათი საქმეა. მილიციამ კი საბინაო-კომუნალურ სამსახურებთან, საზოგადოებრივ აქტივთან ერთად, ლეგიტიმური მონაწილეობა მიიღოს საპასპორტო რეჟიმის დარღვევათა გამოვლენაში.

მაგრამ ჯერჯერობით ესეც და ისიც დაკისრებული აქვთ შინაგან საქმეთა ორგანოებს. საპასპორტო მუშაობის დონე რესპუბლიკაში დაბალია. შეიტანეთ შესაბამის კორექტივებს.

საუბარს უძღვებოდა
ვლადიმერ იარალოვი,
ს/ს „საქართველოს“ კორ.

ს ურ ა თ ზ ე: საქართველოს რესპუბლიკის შინაგან საქმეთა სამინისტროს ვიზების, რეგისტრაციისა და საპასპორტო მუშაობის განყოფილების უფროსი გივი ინჯია.

ბ ო ლ ო დ ო დ ვ ა ლ ი ო ბ ი ლ ი ს ფოტო („საქართველოს“ ფოტოქრონიკა).

წერილები რედაქციას

საქართველოს რესპუბლიკის უზენაესი საბჭოს თავმჯდომარეს ბატონ ზვიად გამსახურდიას,

საქართველოს რესპუბლიკის შინაგან საქმეთა სამინისტროს თავმჯდომარეს ბატონ თენგიზ სიხარულს,

საქართველოს რესპუბლიკის უშიშროების კომიტეტის თავმჯდომარეს ბატონ ოთარ ხატიაშვილს.

პროკლამირებული საბჭოური კონსტიტუციის ერთ-ერთი ყველაზე ტრაგიკული ნაკლი ის იყო, რომ ის ხალხის ნებას კი არ გამოხატავდა, არამედ ხალხს ნებას აძალებდა. ამ ნაკლის ნაყოფი ის ფაქტი, რომ ჩვენი ახალგაზრდობა სიცოცხლეს ვერ ბედავდნენ ხელოვნურად შეთითხნილი ბრალდებების ოფიციალურად გაცხადებას, რადგან იცოდნენ, საკადრის პასუხს მიიღებდნენ. მხოლოდ მისი გარდაცვალების შემდეგ შეუდგნენ თავიანთი სიავის გეგმაზომიერ განხორციელებას ბეჭდვითი სიტყვით. განა მარტო ცილისწამებას — ქართული თეატრის ისტორიაში აკაკი ვასაძის მნიშვნელოვანების მიჩქმალვას ფაქტების შენაცვლებას მეშვეობით, მხატვრული სიდიდეების გაყალბებას, ვასაძის დამსახურებათა მეწერას სხვებზე და სხვა ამგვარ მაქინაციებს. აფსაქმეს შესაფერისი თაოსანი და ორგანიზატორი კიდეც გამოუჩნდა — თეატრალური ინსტიტუტის პროფესორი ნ. ურუშაძე. ნ. ურუშაძემ მისი პიროვნების მუდამ უარყოფითად შემფასებელი აკაკი ვასაძე რომ არ დაინდო, ეს კიდევ გასაგებია, მაგრამ მისთვის ნაჯაფხაამაგდარი აკაკი ხორავა რა სინდისმა გააწორვინა: უპრიანი იქნებოდა ოციან წლებში სათაური მაინც „მოღვაწეობა“ შეესწავლა, ვიდრე ცილისწამების შხამად მახვილს ამომართავდა მზრუნველი მამობილის აკაკი ხორავის წინააღმდეგ.

მრავალზე მრავალი წუხდა ცილისმწამებელთა პაპაშიო, მაგრამ წინააღმდეგობა გაუწიბოდა. პირადად ჩვენ ვთხოვეთ რამდენიმე ძველ მსახიობს, საჯაროდ ემხილებინათ ცილისმწამებლები, და ასე გვეპასუხეს მსახიობები: რომც დაგვწეროთ, ვინ დაგვიჯერებსო, და რომ დაბეჭდონ, ცოცხლად შეგვჭამენო, მათზე წყვენა გულშიც არ გაგვივლია, არც გაგვიმტყუნებია: იმდროინდელ ხელისუფლებასთან, საზოგადოებრივ-პოლიტიკურ ვითარებასთან და აღზევებულ ცილისმწამებლებთან შეჯიდება, ცხადია, ძალზე სახიფათო იყო.

ეგრეთწოდებულმა „პერესტროიკამ“ და საქართველოში ეროვნულ-განმათავისუფლებელი მოძრაობის გაძლიერებამ, რა გინდ უცნაურადაც უნდა მოეჩვენოს ვისმეს, ხსენებული აქციები გააქრვინა. ხალხი ნოემბრის და აპრილის ქარცეცხლში სიკვდილს თვალებში შესცქეროდა, ზოგნი კი, სოროებში შემძვრალნი თუ მოსკოვს განიზღუდნენ, ცილისმწამებლურ წიგნებს თხზავდნენ. ახლაც, ლამის თავზე ჩამოგვემხოს ცა, ესენი კი საფლავთა შებღალვას არ ეშვებიან. ბოროტებით აღორღნენ იმასაც ვერ ბაზრებენ, რომ ნებისით თუ უნებლიეთ, ერის დამსმენთა როლშიც ჩნდებიან. თუ არა ერის დასმენა, მაშ, რა შეიძლება ეწოდოს ნ. ურუშაძის მიერ 1990 წელს მოსკოვში გამოცემულ, უგუნურების და საეკლესიციების დონეზე შეთითხნილ წიგნს „სანდრო ახმეტელი“. რუსულ ენაზე გამოდის წიგნები, რომლებშიც ქართველ მსახიობთა სიდიადეს და ქართული თეატრის წერმაკუთებს სტალინს და ბერიას კეთილგანწყობას ანერენ ავტორები. ჩვენ სწორედ ამას გვაბრალებენ, სტალინმა და ბერიამ აღგაზრდინეს, ისინი ხომ ჩვენი ეროვნული ინტერესების დამცველები იყვნენ, ჩვენ კი ამ ინტერესების ღალატში ვდებულობთ.

მოვითხოვთ: ჟურნალ „ხელოვნების“ ან „თეატრალური მოამბის“ ფურცლებზე დაიწყოს გამოქვეყნება 1935-1937 წლებში, ერთი მხრივ, რუსთაველის თეატრში გამწყვეტული კონფლიქტების და, მეორე მხრივ, ს.ახმეტელის და რამდენიმე მსახიობის თავს დატეხილ რეპრესიების მიზეზთა და პროცესთა ამსახველი დოკუმენტებისა. ეს დოკუმენტები ინახება სახელმწიფო უშიშროების კომიტეტის არქივში, სახელმწიფო არქივში, რუსთაველის თეატრის მუზეუმში, თეატრის და კინოს სახელმწიფო მუზეუმში. რაც მთავარია, ყველა დოკუმენტი, ყველა ჩვენება სრულად დაიბეჭდოს, ყოველგვარი შეკვეცის და რომელიმე მხარის გაფრთხილების გარეშე. უკვე ორივე მხარე რეპრესირებულია: ერთი — სტალინის და ბერიას სახელმწიფო მანქანით, მეორე — სახელმწიფო მანქანას დაქვემდებარებულ ცილისმწამებლთა მიერ. მანამდე კი აღიკვეთოს აკაკი ვასაძისა და აკაკი ხორავას მიმართ დაუსაბუთებელი ბრალდებების წამოყენება ავიტაცია-პროპაგანდის ყველანაირი საშუალებებით.

ჩვენ ამას მოვითხოვთ არა მარტო აკაკი ვასაძის მემკვიდრეობა და მისი სახლ-მუზეუმის მეურვეთა უფლებით, არამედ ეროვნულ-სახოგადოებრივი მრწამსით და მოქალაქეობრივი შეგნებით.

აკაკი ვასაძის სახლ-მუზეუმის გამგე ი. ნ. ლომჯარია,

აკაკი ვასაძის მემკვიდრენი: მწერალი, პროფესორი ა. ბ. ვასაძე, თეატრმცოდნე, ბ. ა. ვასაძე, მსახიობი ბ. ა. ვასაძე.

პატივცემულო რედაქტორო!

ნ ე ბ ი ს მ ი ე რ ორგანიზაციისა თუ პარტიის შესახებ ხალხმა უნდა იცოდეს ორი რამ. როგორია მისი პროგრამა (ე. ი. რას ესახავს მიზნად) და რა გააკეთა, პრაქტიკულად რა საქმიანობას ეწევა.

აღნიშნული ორი მომენტის მიხედვით აფასებს ხალხი მიზანშეწონილია თუ არა ამა თუ იმ ორგანიზაციის არსებობა და ამის მიხედვით ჰყავს მას მხარდამჭერები. ჩემს ინტერვიუში, რომელიც დაიბეჭდა 1990 წლის 22 დეკემბრის გაზეთ „საქართველოს რესპუბლიკაში“ სათაურით „ჩამოვასახლოთ სვანები ბარში?!“ შეეეცადე სწორედ ის ორი მხარე წარმომეჩინა და ამით დამეწინაღებინა ხალხისთვის ჩვენი ორგანიზაციის სახე, მაგრამ სამწუხაროდ არ გამოვედი, რადგან ჯერ ერთი ინტერვიუ გამინაწერეს, მაგრამ მე რეპლიკას ვწერ არა იმიტომ, რომ მასალა არა სრულად დაიბეჭდა და ჩვენს მიერ გაკეთებული საქმეებიდან ნახევარიც არ გამოიტანეს დღის სინათლეზე. სხვა თუ არა, ალბათ უნდა აღნიშნულიყო, რომ ჩვენი ორგანიზაციის უშუალო ჩარევით და თხოვნით დაინიშნა ავტობუსი ზუგდიდი-ბეჩო, სულ მოკლე ხანში გავა ავტობუსი თბილისი-ლენტეხის მიმართულებით, დალის ხეობაში დაემატა ელექტრომონტიორების სამი საშტატო ერთეული, ომარიშარაში ახალი ტრანსფორმატორი დაიდგა, გამოყოფილია და ამ დღეებში ახალ ორხიდიან სატრანსპორტო საშუალებას მიიღებენ დალის ხეობის ელჭილები, რათა ზამთრის რთულ პირობებში შეუფერხებლად ემსახურონ მოსახლეობას, აღარაფერს ვამბობთ მესტიის კავშირგაბმულობის სახურავსა თუ სხვა წვრილმან თუ მსხვილმან პრობლემებზე, რომელთა გადაჭრაშიც ასევე გადამწყვეტი როლი ვითამაშეთ.

თქვენი გაზეთი არის ოფიციალური ორგანო, რის გამოც გასაგებია, რომ არ ახლის შესაძლებლობა ყოველგვარი მასალა გაუშვან სრულად, მაგრამ გარდა ამისა, ადგილი ჰქონდა ზოგიერთი მომენტის, ფაქტის ნებსით თუ უნებლიეთ დამახინჯებას (კერძოდ ეს ეხება სამეგრელო-სვანეთის საზღვარზე კოშკის აღდგენის ფაქტს).

ჩემს ინტერვიუში ვწერდი: „ჩვენმა ორგანიზაციამ სვანეთისათვის საქმის კეთების შეჯიბრის ატმოსფეროც კი შექმნა, რაც უდავოდ სასარგებლოა. მაგალითად, სამეგრელო-სვანეთის საზღვარზე კოშკი წლების მანძილზე გადაუხურავი იყო, რომლის შესახებაც სხვა და სხვა კომპეტენტურ პირებს არაერთგზის მიუმართთ, მაგრამ უშედეგოდ, ხოლო როდესაც ჩვენმა ორგანიზაციამ ფადასახური მასალები მოამზადა და უნდა გადაგვეხურა კიდეც — უცებ კეთილი ინებეს და გადახურეს. აი თურმე რა სასარგებლოა ჯანსაღი კონკურენცია სიკეთის კეთებისა“

ჩემს მიერ გატარებული აზრი აღნიშნულის შესახებ ასეთი იყო და დაიბეჭდა სულ სხვანაირად; ჩვენს მიერ გადახურულად მოგვაწერეს. ჩვენ ნამდვილად არ გვინდა სხვისი გაკეთებული დავიბმაროთ. ჩვენ ჩვენს მიერ გაკეთებული საქმეებიც გვეყოფა და მიწერებს ნამდვილად ვერ დავიწყებთ. ხოლო აღნიშნულის უნებლიეთი გადასხვაფერება, ისე როგორც დაიბეჭდა, — შეიძლებოდა თუ არა ამის განსჯა მკითხველს მივანდოთ.

ლია ცინცელიანი,
საზოგადოებრივი ორგანიზაცია „სვანეთის“ პრეზიდენტი.

რედაქციისაგან: „ჩემს ინტერვიუში“ — წერს ქალბატონი ლია ცინცელიანი და ამიტომაც გაუგებრობის თავიდან ასაცილებლად გვინდა შევახსენოთ, რომ ინტერვიუ მისი კი არა, სწორედაც რომ ჩვენია. რედაქციას უველანაირი უფლება აქვს თავისი კორესპონდენტის მიერ აღებული და დაწერილი მასალა, თავისი შეხედულებისამებრ მისცეს გაზეთში. იგულისხმება შემცირება, მთავარისა და მეორეხარისხოვანისადმი ხარისხობრივი დაყოფის პოზიციის განსაზღვრა და არავითარ შემთხვევაში ინტერვიუს ობიექტის აზრის ან ხიბლვების დამახინჯება ან გადახვაფერება. ხოლო, რაც შეეხება დასასრულ უსუბტობას, იგი გვეწერწმუნეთ, უნებლიეთ და ღრმად გვწყალს, რომ ვერავითარ ზიანს ვერ მიაყენებს იმ მართლაც ხანგრძლივ საქმეს, რომელსაც ხვანეთის გადარჩენა ჰქვია და რასაც ორგანიზაცია „ხვანეთი“ ემსახურება.

ფხიზლად, საზღვარია!

საზოგადოება „თვისტომი“ ქართველთა ყურადღებას კვლავ მიაქცევს იმ საშიშროებაზე, რაც ჩვენს, ისედაც მრავალზის ტერიტორიაშეკვეცილ, სამშობლოს ემუქრება საზღვრების მშვიდობიანი (?) თუ არამშვიდობიანი ხელყოფის სახით.

იმპერიაში გამეფებული ანარქია და განუკითხაობა უფრო რეალურს ხდის ზემოთ ხსენებულ საფრთხეს. რამდენადაც დღეს გაცილებით ადვილმისაღწევია საქართველოს საზღვრების დაცვა, იმდენად ძნელი გახდება მოშმდარის ლაკვდაცია. ამის სამწუხარო გამოცდილება დამოუკიდებელი საქართველოს (1918-21) ისტორიის მიხედვით უკვე გვაქვს.

იმპერიის საოკუპაციო არმია დაიცავს მხოლოდმხოლოდ საზღვარს თურქეთთან. საქართველოს სხვა მეზობელ ქვეყნებთან საზღვრების დაცვით იგი არაა დაინტერესებული. „წესრიგის დასამყარებლად“, როგორც სჩვეოდა, გვიან გამოჩნდება, და როცა გამოჩნდება, მხოლოდ იმისთვის, ჩვენ ხელები შეგვკრას და მტერს გაუხსნას. „გაზაფხულის“ ამგვარი პრინციპი ხელს აძლევს საქართველოს დაუძინებელ მტერს — იმპერიულ ცენტრს.

მიუხედავად იმისა, რომ ბალტიისპირეთს საზღვრის დარღვევის რეალური საფრთხე თითქმის არ ემუქრება, ამ ქვეყნებმა მნიშვნელოვანი ნაბიჯები გადადგეს სასაზღვრო უსაფრთხოების დაცვის ხაზით. ჩვენს ირგვლივ კი ზოგ ადგილას „კეთილ მეზობელთა“ ისეთი რკალია, რომელთა ექსტრემისტი ლიდერები საქართველოს ცრუტერიტორიულ პრეტენზიებს უყენებენ და ახალი ომექმნებიან ემუქრებიან. და ამ დროს ჩვენი საზღვრები აბსოლუტურად დაუცველი და ივარჩმნილია.

„თვისტომი“ კმაყოფილებით შეხვდა საქართველოს უზენაესი საბჭოს 20 დეკემბრის კანონს ერთიანი გვარდიის შექმნის შესახებ და, ახლა, რაკი სასურველი ნაბიჯი გადადგმულია, უზენაესი საბჭოსა და ეროვნული გვარდიის წინაშე აყენებს გადაუდებელ, კონკრეტულ წინადადებებს:

ა) ეროვნულ გვარდიას მის ერთერთ უმნიშვნელოვანეს მოვალეობად განესაზღვროს საქართველოს საზღვრების დაცვა ყოველის მხრივ და ყველა მიმართულებით.

ბ) დაუყოვნებლივ შეიქმნას სასაზღვრო გზატკეცილებზე სასაზღვრო საკონტროლო პუნქტები სადღეღამისო მორიგეობით.

გ) აბსოლუტურად შეწყდეს მოძრაობა როკის გვირაბში, ხოლო სხვა ფუღურეხილებზე დაწესდეს ფხიზელი კონტროლი. ადამიანთა ჯგუფის მიერ ყოველ სასაზღვრო ინციდენტზე ქვეყანაზე თავდასხმის კვალიფიკაცია მიეცეს.

დ) მოსახლეობის აქტივის, ადგილობრივი საბჭოების, მოხალისეთა რაზმების დახმარებით ეროვნული გვარდიის ხელმძღვანელობით განწყობილივე ედეგნოს თვალყური საქართველოს საზღვრების სახმელეთო და საზღვაო გარშემოწერილობას.

რამდენადაც ჩვენთვის ცნობილია, საქართველოს უზენაესი საბჭო ამ გარდამავალ ეტაპზე ტერიტორიულ პრეტენზიებს არავის უყენებს (მიუხედავად იმისა, რომ საქართველოს აფაზად თავისი ეროვნულ-ისტორიული ტერიტორიის მხოლოდ მეოთხედი უკავია. „თვისტომს“ სწორად მიაჩნია ამჯერად ეს ტერიტორიული სტრატეგია, მაგრამ, ჩვენი საშეცილებლად, ეს ტერიტორიული სტრატეგია, ალბათ, ხანგრძლივი არ იქნება. ამიტომ ვალდებულად თვლის განაცხადოს:

1990 წლის 23 მარტს შაქანაძეზე ქართველ მაშველთა კორპუსის დამფუძნებელ სხდომაზე ოცდაათამდე სხვადასხვა ორგანიზაციასთან და დაწესებულებასთან ერთად, მიწვეულ იქნენ საქართველოს ეკმთა ასოციაციის წარმომადგენლები. მაზანი აღნიშნული კორპუსის შექმნისა იყო ფრიად კეთილშობილური და სანქაროც.

ამონაწერი ქართველ მაშველთა კორპუსის წესდებიდან: „დროული კვალიფიციური დახმარება გაეწიოს საქართველოს მოსახლეობას სტიქიური, თუ სხვა სახის უბედური შემთხვევების დროს. აგრეთვე მონაწილეობა მიიღოს სხვა ქვეყნებში სტიქიური შემთხვევების შედეგების ლიკვიდაციის საქმეში“. ეკმთა ასოციაციამ თანხმობა განაცხადა სამედიცინო ხასიათის დახმარება გაეწია ამ კორპუსის ფუნქციონირების საქმეში. სწორედ ასოციაციის და სამინისტროს თანადგომით განხორციელდა ძალზე მნიშვნელოვანი და წარმატებული ექსპედიცია ირანში, მიწისძვრის სალიკვიდაციო სამუშაოს ჩასატარებლად, საიდანაც კორპუსელები (ხუთი ექიმი, ხუთი პროფესიონალი მაშველი) მთავრობის სამადლობელი წერილით დაბრუნდნენ.

ფაქტია, ქართველ მაშველთა კორპუსი უნდა ყოფილიყო და იყო კიდეც პოლიტიკური ორგანიზაცია, ასევე აპოლიტიკური იყო იმ დროისათვის ამ კორპუსის ერთ-ერთი დამფუძნებელიც — „საქართველოს მხედრიონი“ (იხ. მხედრიონის წესდება). მინისტრთა საბჭოს მიერ კორპუსის რეგისტრაციის შემდგომ პერიოდში „საქართველოს მხედრიონისა“ და ქართველ მაშველთა კორპუსის სახელი გაიგივებულ იქნა. ბოლო ორი თვის განმავლობაში საქართველოში დატრიალებულმა მოვლენებმა, „საქართველოს მხედრიონი“ პოლიტიკურ ასპარეზზე გამოიყვანა და ერთ-ერთ სერიოზულ ძალად აქცია. გამოიკვეთა მისი დაპირისპირება არსებულ ხელისუფლებასთან, რამაც მის საქმიანობას შესძინა აშკარა პოლიტიკური ელფერი.

საქართველოს ეკმთა ასოციაცია, ხელმძღვანელობს რა ექიმის პროფესიის მაღალი იდეალებით და თავისი წესდებით, თავს უფლებას ვერ მისცემს ორგანიზაციულად დარჩეს როშელიმე პოლიტიკური მიმართულების მქონე ორგანიზაციის, კერძოდ, ქართველ მაშველთა კორპუსის დამფუძნებლად. აქედან გამომდინარე, სეა-ს არავითარი პრეტენზია არ გააჩნია საქართველოს რესპუბლიკის მინისტრთა საბჭოს გადაწყვეტილებასთან მაშველთა კორპუსის რეგისტრაციის გაუქმების თაობაზე. ამავე დროს, იგი თავის წევრებს სრულ თავისუფლებას ანიჭებს, ეკუთვნოდეს ნებისმიერ პარტიასა და პოლიტიკურ ჯგუფებას. და ბოლოს, საქართველოს ეკმთა ასოციაცია სარგებლობს შემთხვევით და მოუწოდებს ქართველ ხალხს ერთობისკენ, გონიერებისკენ, ურთიერთსიყვარულისკენ.

გაუმარჯოს თავისუფალ, ქრისტიანულ საქართველოს!

საქართველოს ეკიმთა ასოციაციის გამგეობა

საკუთარ სახლში

ზიარება სიონის ტაძარში

ორი კვირის წინათ, 9 დეკემბერს სიონის საკათედრო ტაძარში კვირის წირვაზე ეზიარა საქართველოს რესპუბლიკის უზენაესი საბჭოს თავმჯდომარე ბატონი ზვიად გამსახურდია. ხოლო 23 დეკემბერს, კვირის წირვაზე ამავე ტაძარში ეზიარნენ საქართველოს რესპუბლიკის მინისტრთა საბჭოს თავმჯდომარე ბატონი თენგიზ სიგუა, უზენაესი საბჭოს თავმჯდომარის პირველი მოადგილე ბატონი აკაკი ასათიანი, უზენაესი საბჭოს მუდმივმოქმედი კომისიების თავმჯდომარეები თემურ ქორიძე და ვაჟა ადამია, რესპუბლიკის საგარეო საქმეთა მინისტრი გიორგი ხოშტარია.

ზიარებულნი დალოცა სრულიად საქართველოს კათოლიკოს-პატრიარქმა, უწმინდესმა და უნეტარესმა ილია მეორემ.

სს „საქართველო“

საუფლო ლაღმო „ქაჯეთის ციხეში“

თბილისის რიტუალების სახლში 53-ე საშუალო სკოლის მეექვსე კლასელებმა საშობაო ზეიმი გაამართეს. პროგრამაში იყო დისკო, ვიდეო, მულტიპროგრამები, საშობაო სანახაობები და კონცერტი. გარდა ამისა, საგანგებოდ გა-

მოწყობილმა მოსწავლეებმა წარმოადგინეს საზეიმო კოსტუმები, რისთვისაც პრიზები დაიმსახურეს „ინდოელებმა“ — თამრიკო და ნინო ჩხეიძეებმა, „ფუფალამ“ — ქეთევან ბეჟიტაშვილმა, „იაპონელმა“ — ნინო სანდიროძემ, „ესპანელმა“ — მიხეილ გვასალიამ, „ჩარლსონმა“ — გიორგი გომართელმა და „შავმა რაინდმა“ — ზურაბ ლეკვეიამ.

თანატოლთა სიმპათია დაიმსახურეს „მერი პოპინსმა“ — ნინო ყიფიანმა, „ჰერცოგინიამ“ — ირინა სახარულიძემ, „ჯამბაზმა“ — მერაბ ლომინაძემ.

დასასრულს მოსწავლეთა ჟიურიმ დაასახელა გამარჯვებული „მისტერ და მის შობა“. ეს საპატიო წოდება მაკა ბარნოვმა და გიორგი გომართელმა დაიმსახურეს. მოსწავლეებმა ერთმანეთს გადასცეს ნატვრის ხე პრეზენტი საშობაო სურვილებით.

კოკა ყანდიაშვილი.

სურათზე: საშობაო მეჯლისზე.

ზალვა გოძაძის ფოტო.

ადამიანი მთავარი საზრუნავია

„ეროვნულ-ლიბერალთა“ კრისტიანობის დიდ დღესასწაულს — ქრისტეს შობის დღეს. ღმერთი იყოს ჩვენი მფარველი“, — ასეთი მოლოცვა და საშობაო საქველმოქმედო კონცერტზე მოწვევა მიიღეს თბილისში მცხოვრებმა მარტოხელა ხანდაზმულებმა, რომელებსაც ბინაზე სამედიცინო და საყოფაცხოვრებო მომსახურებას უწევს საქართველოს რესპუბლიკის წითელი ჯვრის საზოგადოება. სწორედ მისი ცენტრალური კომიტეტის სრულიად საქართველოს მედიცინის მუშაკთა დამოუკიდებელი პროფკავშირებისა და საქართველოს რესპუბლიკის მოწყალების და ჯანმრთელობის ფონდის ინიციატივით მედიცინის მუშაკთა კულტურის სახლში გაიმართა ეს არაჩვეულებრივი საღამო.

— მადლობა მინდა მოვახსენო ყველას, ვინც ეს ჩინებული შეხვედრა მოგვიწყო და თავისი ხელოვნებით გაგვახარა. — თქვა პენსიონერმა მარიამ ბერძენიშვილმა. რომელსაც მთაწმინდის რაიონის წითელი ჯვრის რაიონული კომიტეტი პატრონობს.

— მართლია, წითელი ჯვრის საზოგადოება და მათი მოწყალების დები მზრუნველობას, მოვლა-პატრონობას არ გვაკლებენ და უშუალოდ ბინაზე გვიწევენ სამედიცინო დახმარებას, მოაქვთ საჭირო მედიკამენტები და პროდუქტები, ეს საღამო მაინც სულ სხვაა, — გულწრფელად გამოხატეს მადლობა ომის ვეტერანმა შალვა აივაზიშვილმა და ომის ინვალიდმა როზა რატოვამ.

საქველმოქმედო საღამოზე მოწვეული იყვნენ აგრეთვე ბავშვთა სახლის აღსაზრდელები, უსინათლო და სმენადაქვეითებული ინვალიდები, საპატიო დონორები და წითელი ჯვრის აქტივისტები. კონცერტში მონაწილეობდნენ საქართველოს რესპუბლიკის წითელი ჯვრის საზოგადოების სიმღერისა და ცეკვის ანსამბლი „იბერია“, სრულიად საქართველოს მედიცინის მუშაკთა დამუკიდებელი პროფკავშირების ვაჟთა ვოკალური ანსამბლი „აქიმი“, თბილისის მეექვსე სამუსკო საშუალო სკოლის გოგონათა ვოკალური ანსამბლი, მედიცინის მუშაკთა კულტურის სახლის ხალხური სიმღერის კოლექტივი „ორბი“. საღამოზე მოწვეულ მარტოხელა ხანდაზმულებსა და ინვალიდებს გადაეცათ საშობაო საჩუქარი, საახალწლოდ კი ისინი უფასოდ მიიღებენ პროდუქტებს, რომელიც მათთვის რესპუბლიკის ვაჭრობის სამინისტრომ გამოყო.

— ჩვენს დედაქალაქში, — გვითხრა საქართველოს წითელი ჯვრის საზოგადოების ცენტრალური კომიტეტის თავმჯდომარემ ნოდარ ცქიტიშვილმა, — დღეს 1.300 მარტოხელა ხანდაზმული ომისა და შრომის ვეტერანია. აქედან 629-ს უშუალოდ ბინაზე ემსახურება წითელი ჯვრის საზოგადოება. მათ სამსახურშია 200-ზე მეტი მოწყალების სამსახურის მუშაკი — მოწყალების დები და მოწყალების უმცროსი დები. ეს ღონისძიება ჩვენს საზოგადოებასთან ერთად დააფინანსა საქართველოს რესპუბლიკის მოწყალებისა და ჯანმრთელობის ფონდმა საქართველოს მედიცინის მუშაკთა დამოუკიდებელი პროფკავშირების ცენტრი — ქალაქი ცხინვალი, არც აქამდე გამონირჩოდა დიდი მხიარულებითა და ღიმის ქალაქური ცხოვრებით, მაგრამ ამ შობისწინა დღეებში თავისი ანგრეული, უსწორმასწორო, ჩაბნელებული გზებით, ცარიელი ქუჩებითა და გარეგნულად სავალალო მდგომარეობამდე მიყვანილი შენობებით სულ უფრო მეტად წააგავს ალყაში მოქცეულ ქალაქს. თუ ამას დავუმატებთ სურსათისა და საწვავის ნაკლებობას, შეიძლება იფიქრო, რომ შექმნილ სიტუაციას ომის პერიოდის აჩრდილი დაჰყუება თან. დღისით ქალაქში ერთგვარი გამოცოცხლება იგრძნობა, მუშაობენ საწარმოები და სასწავლებლები, მაღაზიები, ქალაქის მთავარ — თეატრალურ მოედანზე პატარ-პატარა ჯგუფებად თავს იყრიან ქალაქის მკვიდრნი და ზოგჯერ საკმაოდ თავშეუკავებლადაც გამოხატავენ გულისწყრომას რეგიონში შექმნილი მდგომარეობის გამო. შებინდებიდან სამოქალაქო ტანსაცმელში გამოწყობილი ადამიანებს მხოლოდ საპატრულო სამუშაოებთან თუ მოჰკრავთ თვალს.

კომენდანტის საათის გამოცხადების პირველ დღეებში სამხედროებთან „დამყობილებულ“ ქალაქის მკვიდრთა რიცხვი უფრო მეტი იყო. როგორც თვითმხილველნი ამბობენ, საბჭოთა კავშირის შინაგან საქმეთა სამინისტროს სამხედრო ქვედანაყოფების ჯარისკაცებისა და ქალაქის, უმეტესწილად, ოსური მოსახლეობის ამგვარი „ინტერნაციონალური სიყვარული“ რამდენიმეჯერ საკმაოდ მტკივნეულად მოუბრუნდა ამ მხარის ქართულ მოსახლეობას. იყო შემთხვევები მათი უმიზეზო ფიზიკური შეურაცხყოფისა, მუქარისა, ლანძღვა-გინებისა. ამგვარი დამოკიდებულება ერთმა თბილისდან მივლინებულმა ფოტოკორესპონდენტმაც იწვნია, როდესაც ცხინვალიდან გასასვლელ გზაზე მდებარე საპატრულო საგუშაგოზე შეეცადა სურათი გადაეღო კოლონათან მიმსწრო ჯარისკაცებისა და რამდენიმე ოსი ეროვნების ახალგაზრდა კაცისთვის. რეაქცია იმდენად მძაფრი იყო, რომ მისი ფოტოკამერა დამსხვრევისაგან მხოლოდ შინაგანი ჯარების ოფიცრის გამოჩენამ იხსნა.

ახლა მდგომარეობა შეიცვალა. ქართულმა მილიციამ თითქმის ყველა საგუშაგოზე დაიკავა ადგილი, საგულდაგულოდ მოწმდება ყველა ავტომანქანა. თანდათანობით რესპუბლიკის შინაგან საქმეთა სამინისტროს ქვედანაყოფების კონტროლს ექვემდებარება შიდა ქართლისა და სამაჩაბლოს ტერიტორია.

ცხინვალისა და ჯავის რაიონებში შემოღებული კომენდანტის საათის მუშაობით ამ რეგიონში ოპერატიული ვითარების სტაბილიზაციას მივაღწიეთ, — განაცხადა ჩემთან საუბარში ქალაქის კომენდანტმა, მილიციის გენერალ-მაიორმა გივი კვანტალიანმა — რესპუბლიკისა და საკავშირო შინაგან საქმეთა სამინისტროების შეიარაღებულ ძალებს შორის სრული ურთიერთგაგება და კოორდინაციაა. აქ არსებული ვითარება ჩვენს კონტროლს ექვემდებარება. სპატრულო მორიგეობის ჯარების ქვედანაყოფებთან ერთად მილიციის სკოლის მსმენელები — კურსანტები ეწევიან.

კითხვაზე, თუ რა აზრისაა და როგორ იფასებს რეგიონში კომენდანტის საათის შემოღებას, ბატონმა გივიმ მოკლედ და ლაკონიურად მიპასუხა: ვეთანხმებით თუ არა რესპუბლიკის კანონიერი პარლამენტის გადაწყვეტილებას, იგი უნდა შესრულდეს, და ამ დადგენილების განხორციელებისათვის ძალ-ღონეს არ დავიშურებთ. რაც შეეხება კომენდანტის საათის გამოცხადებას, მიმაჩნია, რომ ოპერატიული ვითარების გასაუმჯობესებლად უკეთესი იქნებოდა მთელ რეგიონში გამოცხადებულიყო საგანგებო წესები. წარმოიდგინეთ, ბოლო კვირის მანძილზე არც ერთი ექსცესი არ ყოფილა. ადრე კი დღეში საშუალოდ ხუთი-ექვსი მძიმე დანაშაული ხდებოდა.

მოსახლეობაში სრული სიწყნარეა, თქვა მან შემდეგ. შესაძლოა ეს, ერთი მხრივ, აფეთქებისწინა სიმშვიდის შთაბეჭდილებას ქმნიდეს. თუმცა ამას ახლო მომავალი გასცემს უფრო ზუსტ პასუხს.

რაც შეეხება ცხინვალის ცენტრში დატრიალებულ ტრაგედიას, რომელმაც სამი ახალგაზრდა იმსხვერპლა, გარწმუნებთ, რომ მისი გამოძიება წარმატებით მიმდინარეობს და სულ მალე დამნაშავენი მთელი სიმკაცრით აგებენ პასუხს კანონის წინაშე.

სიწყნარე და სიმშვიდე სუფევს ქალაქის მიმდებარე ქართულ სოფლებში. თამარაშენის მკვიდრნი უკვე შეეგუნენ იმ აზრს, რომ „ფრონტისპირა სასაზღვრო“ ზონაში არიან. ტერორისტები პირველ ღარტყმას სწორედ მათკენ მიმართავენ ხოლმე. მდგომარეობის გარკვეულწილად სტაბილიზაციამ აქაც ერთგვარი სიმშვიდე მოიტანა, თუმცა სოფლის მკვიდრნი მომავალში მაინც მოელიან კონფლიქტური სიტუაციას. მათ მთავრობის მიერ კომენდანტის საათის თაობაზე მიღებული გადაწყვეტილების საწინააღმდეგო არაფერი აქვთ. იმასაც ამბობენ, საკავშირო შინაგან საქმეთა სამინისტროს ჯარების ქვედანაყოფები ეგრეთ წოდებული სამხრეთ ოსეთის დემოკრატიული რესპუბლიკის არჩევნების პერიოდშიც იყვნენო ქალაქში. პირველი ჯავშანტრანსპორტიორები კომენდანტის საათის შემოღებამდე დისლოცირებული იყო ქალაქის ქუჩებში; მხოლოდ საგანგებო წესების გამოცხადების შედეგად მოხდა მათი საქართველოს პარლამენტისადმი დაქვემდებარება. დარწმუნებული არიან, რომ დროა კანონის დამცავი ორგანები მთელი გულისყურითა და სერიოზულობით მოეკიდონ რეგიონის მოსახლეობიდან საბრძოლო იარაღის ამოღებას, იმ იარაღისა, რომელსაც კარგი არაფერი მოუტანია არც სოფლისთვის, არც ჭართველებისა და არც ოსებისთვის. სოფლის ბავშვები უკვე შეჩვევნენ სროლას, სიკვდილს, ცრემლს... დღემდე აქ, და არა მარტო აქ, არამედ მთელ საქართველოში მოსახლეობა გლოვობს და დასტირის ერთი წლის წინათ დაღუპულ ჩვიდმეტი წლის პაპუკს ვეფხია თუთარაშვილს, უაზრო ტერორიზმის მსხვერპლს. სოფელ კატეგორიული წინააღმდეგია თვითმქმედი შეიარაღებული დაჯგუფების მიერ „წესრიგის დამყარებისა“, პიკეტებისა და ა. შ. ბარბაროსობას მხოლოდ ცივილიზებული მეთოდებით თუ დაუპირისპირდება კაცი. ვერავითარი „მხედრიონი“ და ლეგიონი ვერ დაძლევს აქ შექმნილ კრიზისს. ოსებიც ხომ გვარიანად არიან შეიარაღებული.

— ჩემი აზრით, რეგიონში შექმნილი კრიზისული ვითარების გადასაპრელად რამდენიმე ხერხი არსებობს, — ამბობს სოფლის მკვიდრი, ქალაქ ცხინვალის მრჩევლმშენებლობის მმართველი ბატონი ავთანდილ გოგიძე. — ალბათ ყველაზე მეტად მისაღებია რაიონში მოქმედი ტერორისტთა ჯგუფის, ასე 50-100-მდე ექსტრემისტის დაპატიმრება, და მხოლოდ ამის შემდეგ შეიძლება სიმშვიდეზე ლაპარაკი. ბავშობიდან მოყოლებული კარგად მახსოვს ცხინვალში არსებული მეგობრული ატმოსფერო, აქ არასდროს არავითარი დაპირისპირება არ ყოფილა. ბოლო დროს ვითარება საგრძნობლად გაუარესდა. ქართველ კაცს ცხინვალში აღარ დაედგომება. ქართულად ლაპარაკისთვის ფიზიკური შეურაცხყოფაც კი შეიძლება მოგაყენონ. ქართულ თეატრში პრემიერის ანდა სპექტაკლის ჩატარება შესაძლებელია მხოლოდ შეიარაღებული დაცვის პირობებში. ცხინვალის ქართველი მოსახლეობა დაშინებულია, არ ვიცი, როდემდე. გასტანს ასეთი ვითარება.

ისევ ცხინვალი. ქალაქში დაბრუნებისას კვლავ საგულდაგულო შემოწმება, შუაბოლი რიგითი ჯარისკაცების ნაძალადევი ღიმილი. ქალაქი მართლაც საპიროებს, ალბათ, ამგვარ დაცვას, ვინაიდან არაფერი დაუშავიათ ქალაქის ცენტრში აღმართულ უზარმაზარ თავს... ვლადიმერ ულიანოვის ბიუსტს. თვითმხილველები ამბობენ, როდესაც ამას წინათ ქალაქში ჩმა დაირხა ქართველი ექსტრემისტები დიდი ბელადის ძეგლის ჩამოგდებას აპირებენო, „სოციალისტური იდეების ერთგული მოქალაქენი“ ფეხზე დადგნენ, წითელი დროშები აფრიალეს და ორ დღეღამეს დარაჯობდნენ მსოფლიო ხალხების „გამაბედნიერებელს“. თანაც ირწმუნებოდნენ, ჩვენ წოლებად დავიბადეთ და წოლებად დავიხოცებითო. ასეთი ერთგულება, ალბათ, ალბანელ კომუნისტს რაშია ალიაძა და დიდ ფიდელ კასტროსაც კი შეშურდებოდათ.

როცა გამოდიხარ ცხინვალიდან ნაცრისფერი, უსახო ბეტონის გარეუბნების ფალეთ როკის უღელტეხილისაკენ მიმავალ გზაზე, უცებ ხვდები წლის ამ დროისათვის დამახასიათებელი პატარ-პატარა უფოთლო ტყეებისა და ლამაზი მთების სამკვიდროში. ბუნების სიმყუდროვეს დროდადრო ნელი სვლით მიმავალი ჯავშანტრანსპორტიორები არღვევენ, რომელთაც ტანსორჩილი ჯარისკაცები მართავენ. ჯავის რაიონში პირველსავე საგუშაგოზე უკვე ქართველი მილიციელები ან მილიციის სკოლის კურსანტები გეგხვდებიან. საკავშირო შინაგან საქმეთა სამინისტროს ჯარების შენაერთებთან ერთად მიმდინარეობს ავტომანქანების, სხვა სატრანსპორტო საშუალებების შემოწმება. სულ ამ რაიონში ოთხი საგუშაგო მოქმედებს, რომლებსაც რეგულარულად ქალაქ ცხინვალის კომენდანტი ბატონი გივი კვანტალიანი პირადად ამოწმებს. თვით ჯავაში კი ერთ სამხედროსაც ვერ მოკრავთ თვალს. გასაკვირი, ალბათ, არაფერია, აქ აბსოლუტურ უმრავლესობას ოსური მოსახლეობა წარმოადგენს და, როგორც ჩანს, მათ ერთმანეთში გასაყოფი არაფერი აქვთ. ირგვლივ გასაოცარი სიმშვიდეა, და აი, რაიონის ბოლო საგუშაგო, როკის გვირაბიდან თორმეტი კილომეტრის მოშორებით. რესპუბლიკის სახელმწიფო ავტოინსპექცია ამ სამმართველოს სპეცჯგუფთან ერთად უკვე შეუდგა მორიგეობას.

— მეორე დღეა, რაც აქ ვართ, — თქვა ლეიტენანტმა ამირან ღლონტმა, — ადგილობრივი მოსახლეობა დიდი ენთუზიაზმით არ შეხვედრია ჩვენს ჩამოსვლას. პირიქით, ოსური სოფლიდან ამოსულმა დელეგაციამ მოგვთხოვა დაგეტოვებინა ეს ადგილი — ღიმილით განაგრძო მან. დავალებული გვაქვს საგულდაგულოდ შეეგამოწმოთ ნებისმიერი ტრანსპორტი, რათა აღვკვეთოთ იარაღის თუ სურსათის უკანონო შემოტანა-გატანა რესპუბლიკის ფარგლებიდან.

ცხინვალსა და მის შემოგარენში ცხოვრება ჯერჯერობით, მდგმარეობა კვლავ ფეთქებადია... გადაიქცევა თუ არა ცხინვალი „ქართულ ოლსტრად“, ამას ახლო მომავალი გვიჩვენებს.

პაატა ციწვაძე,
ხაინფორმაციო სააგენტო „საქართველოს“ სპეციალური კორესპონდენტი.
ცხინვალი-ჯავა-თბილისი.

შიდა ქართლი

რა ხდება სამაჩაბლოში?

ერთ კვირაზე ოდნავ მეტი გავიდა მას შემდეგ, რაც შიდა ქართლისა და სამაჩაბლოს ზოგიერთი რაიონში კომენდანტის საათი გამოცხადდა. მართალია, ამ ქართული პროვინციის ცენტრი — ქალაქი ცხინვალი, არც აქამდე გამორჩეოდა დიდი მხიარულებითა და ღიმის ქალაქური ცხოვრებით, მაგრამ ამ შობისწინა დღეებში თავისი ანგრეული, უსწორმასწორო, ჩაბნელებული გზებით, ცარიელი ქუჩებითა და გარეგნულად სავალალო მდგომარეობამდე მიყვანილი შენობებით სულ უფრო მეტად წააგავს ალყაში მოქცეულ ქალაქს. თუ ამას დავუმატებთ სურსათისა და საწვავის ნაკლებობას, შეიძლება იფიქრო, რომ შექმნილ სიტუაციას ომის პერიოდის აჩრდილი დაჰყუება თან. დღისით ქალაქში ერთგვარი გამოცოცხლება იგრძნობა, მუშაობენ საწარმოები და სასწავლებლები, მაღაზიები, ქალაქის მთავარ — თეატრალურ მოედანზე პატარ-პატარა ჯგუფებად თავს იყრიან ქალაქის მკვიდრნი და ზოგჯერ საკმაოდ თავშეუკავებლადაც გამოხატავენ გულისწყრომას რეგიონში შექმნილი მდგომარეობის გამო. შებინდებიდან სამოქალაქო ტანსაცმელში გამოწყობილ ადამიანებს მხოლოდ საპატრულო საგუშაგოებთან თუ მოჰკრავთ თვალს.

კომენდანტის საათის გამოცხადების პირველ დღეებში სამხედროებთან „დამყობილებულ“ ქალაქის მკვიდრთა რიცხვი უფრო მეტი იყო. როგორც თვითმხილველნი ამბობენ, საბჭოთა კავშირის შინაგან საქმეთა სამინისტროს სამხედრო ქვედანაყოფების ჯარისკაცებისა და ქალაქის, უმეტესწილად, ოსური მოსახლეობის ამგვარი „ინტერნაციონალური სიყვარული“ რამდენიმეჯერ საკმაოდ მტკივნეულად მოუბრუნდა ამ მხარის ქართულ მოსახლეობას. იყო შემთხვევები მათი უმიზეზო ფიზიკური შეურაცხყოფისა, მუქარისა, ლანძღვა-გინებისა. ამგვარი დამოკიდებულებისა ერთმა თბილისდან მივლინებულმა ფოტოკორესპონდენტმაც იწვნია, როდესაც ცხინვალიდან გასასვლელ გზაზე მდებარე საპატრულო საგუშაგოზე შეეცადა სურათი გადაეღო კოლონათან მიმსწრო ჯარისკაცებისა და რამდენიმე ოსი ეროვნების ახალგაზრდა კაცისთვის. რეაქცია იმდენად მძაფრი იყო, რომ მისი ფოტოკამერა დამსხვრევისაგან მხოლოდ შინაგანი ჯარების ოფიცრის გამოჩენამ იხსნა.

ახლა მდგომარეობა შეიცვალა. ქართულმა მილიციამ თითქმის ყველა საგუშაგოზე დაიკავა ადგილი, საგულდაგულოდ მოწმდება ყველა ავტომანქანა. თანდათანობით რესპუბლიკის შინაგან საქმეთა სამინისტროს ქვედანაყოფების კონტროლს ექვემდებარება შიდა ქართლისა და სამაჩაბლოს ტერიტორია.

ცხინვალისა და ჯავის რაიონებში შემოღებული კომენდანტის საათის მუშაობით ამ რეგიონში ოპერატიული ვითარების სტაბილიზაციას მივაღწიეთ, — განაცხადა ჩემთან საუბარში ქალაქის კომენდანტმა, მილიციის გენერალ-მაიორმა გივი კვანტალიანმა — რესპუბლიკისა და საკავშირო შინაგან საქმეთა სამინისტროების შეიარაღებულ ძალებს შორის სრული ურთიერთგაგება და კოორდინაციაა. აქ არსებული ვითარება ჩვენს კონტროლს ექვემდებარება. სპატრულო მორიგეობის ჯარების ქვედანაყოფებთან ერთად მილიციის სკოლის მსმენელები — კურსანტები ეწევიან.

კითხვაზე, თუ რა აზრისაა და როგორ იფასებს რეგიონში კომენდანტის საათის შემოღებას, ბატონმა გივიმ მოკლედ და ლაკონიურად მიპასუხა: ვეთანხმებით თუ არა რესპუბლიკის კანონიერი პარლამენტის გადაწყვეტილებას, იგი უნდა შესრულდეს, და ამ დადგენილების განხორციელებისათვის ძალ-ღონეს არ დავიშურებთ. რაც შეეხება კომენდანტის საათის გამოცხადებას, მიმაჩნია, რომ ოპერატიული ვითარების გასაუმჯობესებლად უკეთესი იქნებოდა მთელ რეგიონში გამოცხადებულიყო საგანგებო წესები. წარმოიდგინეთ, ბოლო კვირის მანძილზე არც ერთი ექსცესი არ ყოფილა. ადრე კი დღეში საშუალოდ ხუთი-ექვსი მძიმე დანაშაული ხდებოდა.

მოსახლეობაში სრული სიწყნარეა, თქვა მან შემდეგ. შესაძლოა ეს, ერთი მხრივ, აფეთქებისწინა სიმშვიდის შთაბეჭდილებას ქმნიდეს. თუმცა ამას ახლო მომავალი გასცემს უფრო ზუსტ პასუხს.

რაც შეეხება ცხინვალის ცენტრში დატრიალებულ ტრაგედიას, რომელმაც სამი ახალგაზრდა იმსხვერპლა, გარწმუნებთ, რომ მისი გამოძიება წარმატებით მიმდინარეობს და სულ მალე დამნაშავენი მთელი სიმკაცრით აგებენ პასუხს კანონის წინაშე.

სიწყნარე და სიმშვიდე სუფევს ქალაქის მიმდებარე ქართულ სოფლებში. თამარაშენის მკვიდრნი უკვე შეეგუნენ იმ აზრს, რომ „ფრონტისპირა სასაზღვრო“ ზონაში არიან. ტერორისტები პირველ ღარტყმას სწორედ მათკენ მიმართავენ ხოლმე. მდგომარეობის გარკვეულწილად სტაბილიზაციამ აქაც ერთგვარი სიმშვიდე მოიტანა, თუმცა სოფლის მკვიდრნი მომავალში მაინც მოელიან კონფლიქტური სიტუაციას. მათ მთავრობის მიერ კომენდანტის საათის თაობაზე მიღებული გადაწყვეტილების საწინააღმდეგო არაფერი აქვთ. ამასაც ამბობენ, საკავშირო შინაგან საქმეთა სამინისტროს ჯარების ქვედანაყოფები ეგრეთ წოდებული სამხრეთ ოსეთის დემოკრატიული რესპუბლიკის არჩევნების პერიოდშიც იყვნენო ქალაქში. პირველი ჯავშანტრანსპორტიორები კომენდანტის საათის შემოღებამდე დისლოცირებული იყო ქალაქის ქუჩებში; მხოლოდ საგანგებო წესების გამოცხადების შედეგად მოხდა მათი საქართველოს პარლამენტისადმი დაქვემდებარება. დარწმუნებული არიან, რომ დროა კანონის დამცავი ორგანები მთელი გულისყურითა და სერიოზულობით მოეკიდონ რეგიონის მოსახლეობიდან საბრძოლო იარაღის ამოღებას, იმ იარაღისა, რომელსაც კარგი არაფერი მოუტანია არც სოფლისთვის, არც ჭართველებისა და არც ოსებისთვის. სოფლის ბავშვები უკვე შეჩვივნენ სროლას, სიკვდილს, ცრემლს... დღემდე აქ, და არა მარტო აქ, არამედ მთელ საქართველოში მოსახლეობა გლოვობს და დასტირის ერთი წლის წინათ დაღუპულ ჩვიდმეტი წლის პაპუკს ვეფხია თუთარაშვილს, უაზრო ტერორიზმის მსხვერპლს. სოფელ კატეგორიული წინააღმდეგია თვითმქმედი შეიარაღებული დაჯგუფების მიერ „წესრიგის დამყარებისა“, პიკეტებისა და ა. შ. ბარბაროსობას მხოლოდ ცივილიზებული მეთოდებით თუ დაუპირისპირდება კაცი. ვერავითარი „მხედრიონი“ და ლეგიონი ვერ დაძლევს აქ შექმნილ კრიზისს. ოსებიც ხომ გვარიანად არიან შეიარაღებული.

— ჩემი აზრით, რეგიონში შექმნილი კრიზისული ვითარების გადასაპრელად რამდენიმე ხერხი არსებობს, — ამბობს სოფლის მკვიდრი, ქალაქ ცხინვალის მრჩევლმშენებლობის მმართველი ბატონი ავთანდილ გოგიძე. — ალბათ ყველაზე მეტად მისაღებია რაიონში მოქმედი ტერორისტთა ჯგუფის, ასე 50-100-მდე ექსტრემისტის დაპატიმრება, და მხოლოდ ამის შემდეგ შეიძლება სიმშვიდეზე ლაპარაკი. ბავშობიდან მოყოლებული კარგად მახსოვს ცხინვალში არსებული მეგობრული ატმოსფერო, აქ არასდროს არავითარი დაპირისპირება არ ყოფილა. ბოლო დროს ვითარება საგრძნობლად გაუარესდა. ქართველ კაცს ცხინვალში აღარ დაედგომება. ქართულად ლაპარაკისთვის ფიზიკური შეურაცხყოფაც კი შეიძლება მოგაყენონ. ქართულ თეატრში პრემიერის ანდა სპექტაკლის ჩატარება შესაძლებელია მხოლოდ შეიარაღებული დაცვის პირობებში. ცხინვალის ქართველი მოსახლეობა დაშინებულია, არ ვიცი, როდემდე გასტანს ასეთი ვითარება.

ისევ ცხინვალი. ქალაქში დაბრუნებისას კვლავ საგულდაგულო შემოწმება, შუაბოლი რიგითი ჯარისკაცების ნაძალადევი ღიმილი. ქალაქი მართლაც საპიროებს, ალბათ, ამგვარ დაცვას, ვინაიდან არაფერი დაუშავიათ ქალაქის ცენტრში აღმართულ უზარმაზარ თავს... ვლადიმერ ულიანოვის ბიუსტს. თვითმხილველები ამბობენ, როდესაც ამას წინათ ქალაქში ჩმა დაირხა ქართველი ექსტრემისტები დიდი ბელადის ძეგლის ჩამოგდებას აპირებენო, „სოციალისტური იდეების ერთგული მოქალაქენი“ ფეხზე დადგნენ, წითელი დროშები აფრიალეს და ორ დღეღამეს დარაჯობდნენ მსოფლიო ხალხების „გამაბედნიერებელს“. თანაც ირწმუნებოდნენ, ჩვენ წოლებად დავიბადეთ და წოლებად დავიხოცებითო. ასეთი ერთგულება, ალბათ, ალბანელ კომუნისტს რაშია ალიაძა და დიდ ფიდელ კასტროსაც კი შეშურდებოდათ.

როცა გამოდიხარ ცხინვალიდან ნაცრისფერი, უსახო ბეტონის გარეუბნების ფალეთ როკის უღელტეხილისაკენ მიმავალ გზაზე, უცებ ხვდები წლის ამ დროისათვის დამახასიათებელი პატარ-პატარა უფოთლო ტყეებისა და ლამაზი მთების სამკვიდროში. ბუნების სიმყუდროვეს დროდადრო ნელი სვლით მიმავალი ჯავშანტრანსპორტიორები არღვევენ, რომელთაც ტანსორჩილი ჯარისკაცები მართავენ. ჯავის რაიონში პირველსავე საგუშაგოზე უკვე ქართველი მილიციელები ან მილიციის სკოლის კურსანტები გეგხვდებიან. საკავშირო შინაგან საქმეთა სამინისტროს ჯარების შენაერთებთან ერთად მიმდინარეობს ავტომანქანების, სხვა სატრანსპორტო საშუალებების შემოწმება. სულ ამ რაიონში ოთხი საგუშაგო მოქმედებს, რომლებსაც რეგულარულად ქალაქ ცხინვალის კომენდანტი ბატონი გივი კვანტალიანი პირადად ამოწმებს. თვით ჯავაში კი ერთ სამხედროსაც ვერ მოკრავთ თვალს. გასაკვირი, ალბათ, არაფერია, აქ აბსოლუტურ უმრავლესობას ოსური მოსახლეობა წარმოადგენს და, როგორც ჩანს, მათ ერთმანეთში გასაყოფი არაფერი აქვთ. ირგვლივ გასაოცარი სიმშვიდეა, და აი, რაიონის ბოლო საგუშაგო, როკის გვირაბიდან თორმეტი კილომეტრის მოშორებით. რესპუბლიკის სახელმწიფო ავტოინსპექცია ამ სამმართველოს სპეცჯგუფთან ერთად უკვე შეუდგა მორიგეობას.

— მეორე დღეა, რაც აქ ვართ, — თქვა ლეიტენანტმა ამირან ღლონტმა, — ადგილობრივი მოსახლეობა დიდი ენთუზიაზმით არ შეხვედრია ჩვენს ჩამოსვლას. პირიქით, ოსური სოფლიდან ამოსულმა დელეგაციამ მოგვთხოვა დაგეტოვებინა ეს ადგილი — ღიმილით განაგრძო მან. დავალებული გვაქვს საგულდაგულოდ შეეგამოწმოთ ნებისმიერი ტრანსპორტი, რათა აღვკვეთოთ იარაღის თუ სურსათის უკანონო შემოტანა-გატანა რესპუბლიკის ფარგლებიდან.

ცხინვალსა და მის შემოგარენში ცხოვრება ჯერჯერობით, მდგმარეობა კვლავ ფეთქებადია... გადაიქცევა თუ არა ცხინვალი „ქართულ ოლსტრად“, ამას ახლო მომავალი გვიჩვენებს.

პაატა ციწვაძე,
ხაინფორმაციო სააგენტო „საქართველოს“ სპეციალური კორესპონდენტი.
ცხინვალი-ჯავა-თბილისი.

ოჯახური ალბომიდან

ელენე ახვლედიანი

ელენე ახვლედიანი (1886-1937) ქართული ეროვნული თეატრის ერთ-ერთი ფუძემდებელი, ცნობილი ქართველი მსახიობის, ალექსანდრე ახვლედიანის ქალიშვილი, ცნობილი ქართველი მსახიობის, ვერიკო ანჯაფარიძის დედა, ცნობილი ქართველი მსახიობის, ნინო ანჯაფარიძის ბებია, ცნობილი ქართველი მსახიობის, ნანა ანჯაფარიძის დიდი ბებია.

ელენე ახვლედიანი ქართული თეატრის ისტორიაში შევიდა, როგორც ტრაგიკული როლების შესანიშნავი შემსრულებელი. მისი ტალანტის ფასეულობა ის იყო, რომ ის ქალის ტრაგიკულ ბედს ეროვნული ხასიათის ფონზე ქმნიდა. ელენე ახვლედიანის ტალანტის ეროვნული ნიშნები ნათლად გამოჩნდა ისეთ როლებში, როგორიც იყო ანა ფრანგი ალექსანდრე ყაზბეგის „ბაში-აჩუკში“, ნინა ჭავჭავაძე ალექსანდრე ყაზბეგის „ნინა ჭავჭავაძეში“, ანა ფრანგი ალექსანდრე ყაზბეგის „ანა ფრანგ

ВЕЧЕРНЯЯ ГАЗЕТА
Издается с 1865 года
Выходит ежедневно, кроме воскресенья
Адрес редакции: 380008, Тбилиси, ул. Ленина, 8, тел. 99-92-26;
отдел писем: 99-73-24.
Типография издательства «Заря Востока»
Заказ 6543

Вечерняя газета

Сегодня в номере

Ночь в Ботаническом саду. Репортаж Нателлы Кикнадзе.

Кто сказал, что в Тбилиси нет снега? Фоторепортаж Георгия Чхаидзе.

Ответ на письмо. Что будет с Ботаническим садом?

Кто выиграет? Итоги конкурса «Лучший двор».

Сегодня в кинотеатрах.

Погода.

Объявления.

Ночь в Ботаническом саду

Репортаж Нателлы Кикнадзе

Ночь. Тишина. Ботанический сад спит. Спят деревья, спят цветы, спят птицы. Спят? Не совсем. Не все. Не спят сторожа. Не спят ночные сторожа Ботанического сада.

Я пришла в сад в 11 часов вечера. Ночь была темная, безлунная. Фонарь у ворот освещал лишь небольшой круг. Дальше — темнота и тишина.

Сторожей было трое: Георгий Чхеидзе, Давид Гогоберидзе и Нодар Мачавариани. Они обходят сад по очереди, каждый по своему маршруту. Я пошла с Георгием Чхеидзе.

— Страшно ночью? — спросила я.

— Привык, — ответил он. — Двадцать лет здесь работаю. Сначала, конечно, было не по себе. Каждый шорох пугал. Потом понял: ночью сад живет своей жизнью, и нужно уважать эту жизнь.

Мы шли по аллее, освещая путь фонариками. Георгий Чхеидзе рассказывал:

— Ночью сад — это совсем другой мир. Днем здесь люди, шум, суета. Ночью все затихает, и слышно, как растут деревья, как цветы открывают бутоны. Вот, например, кактусы. Они цветут только ночью, и только одну ночь в году.

Мы остановились у оранжереи. Сквозь стекло виднелись огромные кактусы, некоторые выше человека.

— Этот кактус, — Георгий Чхеидзе показал на высокое растение с колючими ребрами, — зацвел в прошлом году. Мы ждали его десять лет. Когда бутон начал раскрываться, я позвал всех сторожей. Мы стояли здесь всю ночь и смотрели, как он цветет. Это было красиво.

Давид Гогоберидзе, который обходил сад с другой стороны, встретился нам у пруда с лотосами.

— Я люблю ночь, — сказал он. — Днем все суетятся, а ночью можно подумать. Я здесь думаю о своей жизни, о детях, о внуках. Иногда пишу стихи.

— Вы пишете стихи? — удивилась я.

— Пишу. Никому не показываю, но пишу. Ночью, среди деревьев, стихи сами приходят.

Нодар Мачавариани, самый молодой из сторожей, работает в саду всего три года. Он отвечает за коллекцию редких растений.

— Самое трудное — это зимние заморозки, — рассказывал он. — Некоторые растения боятся холода, и приходится укрывать их ночью, когда температура падает ниже нуля. Однажды я не укрыл вовремя молодое деревце, и оно погибло. Я переживал очень сильно.

Мы обошли сад по периметру. Ночной обход занимает около трех часов. Сторожа проверяют ограду, ворота, теплицы, оранжереи. Они должны следить, чтобы никто не проник в сад и не повредил растения.

— Были случаи? — спросила я.

— Были, — ответил Георгий Чхеидзе. — Однажды мальчишки перелезли через ограду, чтобы нарвать цветов. Поймали их у самого входа. Родителей вызвали в дирекцию. Больше не повторялось.

Мы вернулись к воротам. Фонарь все так же освещал небольшой круг. Сторожа продолжали свой обход.

— Вы не боитесь, что вас уволят? — спросила я на прощание.

— Нет, — ответил Георгий Чхеидзе. — Сад — это наша жизнь. Мы его любим. А любовь — лучший сторож.

Кто сказал, что в Тбилиси нет снега?

Фоторепортаж Георгия Чхаидзе

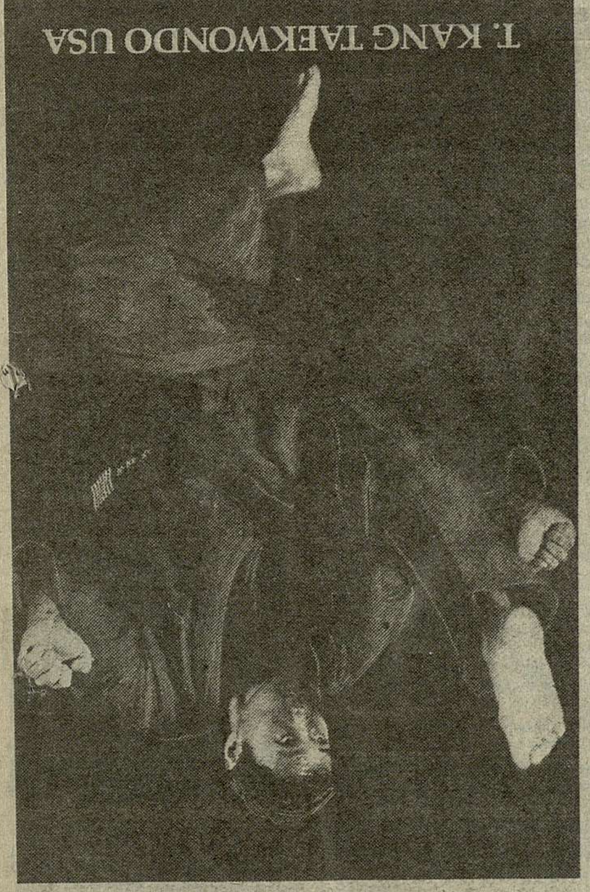

Ответ на письмо

Что будет с Ботаническим садом?

Редакция получила письмо группы жителей Сабурталинского района с вопросом о судьбе Ботанического сада. Авторы письма беспокоятся, что сад могут закрыть или передать другой организации.

Мы обратились в Министерство сельского хозяйства Грузинской ССР. Вот что нам ответили.

Ботанический сад не закрывается и не передается. Напротив, в 1987 году для сада выделены дополнительные средства на реконструкцию оранжерей и расширение коллекции. Работы начнутся весной 1988 года.

Сад остается в ведении Министерства сельского хозяйства. Его научные сотрудники продолжают работать с растениями, а сад по-прежнему открыт для посетителей.

Редакция надеется, что это разъяснение успокоит авторов письма и всех, кто беспокоится о судьбе сада.

Кто выиграет?

Итоги конкурса «Лучший двор»

Конкурс «Лучший двор» проводился в Сабурталинском районе с 1 мая по 30 сентября. В нем приняли участие 14 дворов. Каждый двор оценивала комиссия из 5 человек: представителей райисполкома, домоуправления, общественности и редакции нашей газеты.

Победителем стал двор дома № 27 по улице Чавчавадзе. Здесь жильцы разбили цветник, посадили деревья, построили детскую площадку и сами ухаживают за всем этим. Председатель домоуправления Нино Гогоберидзе сказала, что раньше этот двор был самым запущенным в районе.

Второе место занял двор дома № 5 по улице Ленина. Третье — двор дома № 41 по улице Руставели.

Победители получили денежные премии и грамоты. Все участники конкурса получили благодарственные письма.

Сегодня в кинотеатрах

«Родина» — 10.00, 12.00, 14.00, 16.00, 18.00, 20.00 — «Приключения Электроника».

«Октябрь» — 9.30, 11.30, 13.30, 15.30, 17.30, 19.30, 21.30 — «Мужской разговор».

«Кавкасиони» — 10.00, 12.00, 14.00, 16.00, 18.00, 20.00 — «Ночной дозор».

«Ударник» — 9.00, 11.00, 13.00, 15.00, 17.00, 19.00, 21.00 — «Сталкер».

«Мир» — 10.00, 12.00, 14.00, 16.00, 18.00, 20.00 — «Зеркало».

«Спутник» — 9.00, 11.00, 13.00, 15.00, 17.00, 19.00, 21.00 — «Ностальгия».

«Колхида» — 10.00, 12.00, 14.00, 16.00, 18.00, 20.00 — «Андрей Рублев».

«Сабуртало» — 9.30, 11.30, 13.30, 15.30, 17.30, 19.30, 21.30 — «Солярис».

«Ваке» — 10.00, 12.00, 14.00, 16.00, 18.00, 20.00 — «Жертвоприношение».

«Руставели» — 9.00, 11.00, 13.00, 15.00, 17.00, 19.00, 21.00 — «Время путешествовать».

«Колизей» — 10.00, 12.00, 14.00, 16.00, 18.00, 20.00 — «Ностальгия».

«Аврора» — 9.30, 11.30, 13.30, 15.30, 17.30, 19.30, 21.30 — «Мужской разговор».

«Искра» — 10.00, 12.00, 14.00, 16.00, 18.00, 20.00 — «Приключения Электроника».

«Дружба» — 9.00, 11.00, 13.00, 15.00, 17.00, 19.00, 21.00 — «Сталкер».

«Сакартвело» — 10.00, 12.00, 14.00, 16.00, 18.00, 20.00 — «Ностальгия».

«Ингури» — 9.30, 11.30, 13.30, 15.30, 17.30, 19.30, 21.30 — «Солярис».

«Сололаки» — 10.00, 12.00, 14.00, 16.00, 18.00, 20.00 — «Зеркало».

«Комсомолец» — 9.00, 11.00, 13.00, 15.00, 17.00, 19.00, 21.00 — «Андрей Рублев».

«Ортачала» — 10.00, 12.00, 14.00, 16.00, 18.00, 20.00 — «Жертвоприношение».

«Ленинградец» — 9.30, 11.30, 13.30, 15.30, 17.30, 19.30, 21.30 — «Время путешествовать».

«Ударник» — 10.00, 12.00, 14.00, 16.00, 18.00, 20.00 — «Ностальгия».

«Родина» — 9.00, 11.00, 13.00, 15.00, 17.00, 19.00, 21.00 — «Мужской разговор».

«Октябрь» — 10.00, 12.00, 14.00, 16.00, 18.00, 20.00 — «Приключения Электроника».

«Кавкасиони» — 9.30, 11.30, 13.30, 15.30, 17.30, 19.30, 21.30 — «Ночной дозор».

«Мир» — 9.00, 11.00, 13.00, 15.00, 17.00, 19.00, 21.00 — «Сталкер».

«Спутник» — 10.00, 12.00, 14.00, 16.00, 18.00, 20.00 — «Ностальгия».

«Колхида» — 9.30, 11.30, 13.30, 15.30, 17.30, 19.30, 21.30 — «Солярис».

«Сабуртало» — 10.00, 12.00, 14.00, 16.00, 18.00, 20.00 — «Зеркало».

«Ваке» — 9.00, 11.00, 13.00, 15.00, 17.00, 19.00, 21.00 — «Андрей Рублев».

«Руставели» — 10.00, 12.00, 14.00, 16.00, 18.00, 20.00 — «Жертвоприношение».

«Колизей» — 9.30, 11.30, 13.30, 15.30, 17.30, 19.30, 21.30 — «Время путешествовать».

«Аврора» — 10.00, 12.00, 14.00, 16.00, 18.00, 20.00 — «Ностальгия».

«Искра» — 9.30, 11.30, 13.30, 15.30, 17.30, 19.30, 21.30 — «Мужской разговор».

«Дружба» — 10.00, 12.00, 14.00, 16.00, 18.00, 20.00 — «Приключения Электроника».

«Сакартвело» — 9.00, 11.00, 13.00, 15.00, 17.00, 19.00, 21.00 — «Сталкер».

«Ингури» — 10.00, 12.00, 14.00, 16.00, 18.00, 20.00 — «Ностальгия».

«Сололаки» — 9.30, 11.30, 13.30, 15.30, 17.30, 19.30, 21.30 — «Солярис».

«Комсомолец» — 10.00, 12.00, 14.00, 16.00, 18.00, 20.00 — «Зеркало».

«Ортачала» — 9.00, 11.00, 13.00, 15.00, 17.00, 19.00, 21.00 — «Андрей Рублев».

«Ленинградец» — 10.00, 12.00, 14.00, 16.00, 18.00, 20.00 — «Жертвоприношение».

Погода

Сегодня в Тбилиси ожидается переменная облачность, кратковременные дожди, ночью местами туман. Температура воздуха ночью 4–6°, днем 12–14°. Ветер юго-западный, 3–5 м/с.

В горах возможны осадки в виде мокрого снега. Температура воздуха на высоте 2000 м ночью 0–2°, днем 5–7°.

Давление 748 мм рт. ст., падает.

Объявления

Продается дом в Сабуртало, 3 комнаты, все удобства, гараж, сад 0,15 га. Цена 28 000 руб. Обращаться: ул. Ленина, 8, кв. 14, после 18.00.

Потерян паспорт на имя Гиви Нодаровича Бакрадзе, выдан 12.05.1985. Считать недействительным.

Потерян студенческий билет № 0456 на имя Ирины Сергеевны Волковой, выдан Тбилисским государственным университетом в 1986 году. Считать недействительным.

Потерян диплом об окончании 10 классов на имя Ольги Викторовны Соколовой, выдан в 1988 году. Считать недействительным.

Потерян паспорт на имя Ираклия Давидовича Чиковани, выдан 15.03.1990. Считать недействительным.

Потерян паспорт на имя Ирины Сергеевны Волковой, выдан 12.07.1991