ეროვნული ბიბლიოთეკა

საქართველოს რესპუბლიკა

საქართველოს რესპუბლიკის უზენაესი საბჭოს ორგანო

გამოდის 1990 წლის დეკემბრიდან | № 8-9 (29) | შაბათი, 12 იანვარი, 1991 წელი. | ფასი 15 კაპიკი

საქართველოს რესპუბლიკის უზენაესი საბჭოს პრეზიდიუმის დადგენილება

„ქ. ცხინვალსა და ჯავის რაიონის ტერიტორიაზე საგანგებო წესების გამოცხადების შესახებ“ საქართველოს რესპუბლიკის უზენაესი საბჭოს პრეზიდიუმის დადგენილებაში ცვლილებების შეტანის თაობაზე

საქართველოს რესპუბლიკის უზენაესი საბჭოს პრეზიდიუმი ადგენს:

ნაწილობრივ შეიცვალოს „ქ. ცხინვალსა და ჯავის რაიონის ტერიტორიაზე საგანგებო წესების გამოცხადების შესახებ“ საქართველოს რესპუბლიკის უზენაესი საბჭოს პრეზიდიუმის 1990 წლის 12 დეკემბრის დადგენილების პირველი პუნქტი და საგანგებო წესების მოქმედების ვადა ქ. ცხინვალსა და ჯავის რაიონის ტერიტორიაზე გაგრძელდეს 1991 წლის 12 თებერვლამდე.

საქართველოს რესპუბლიკის უზენაესი საბჭოს თავმჯდომარე ზ. გამსახურდია.

თბილისი. 1991 წლის 11 იანვარი.

შიდა ქართლი

მდგომარეობა ცხინვალში

10 იანვარს გადაიდო პრეზიდენტ მიხეილ გორბაჩოვის 7 იანვრის ბრძანებულებით დაწესებული სამდღიანი ვადა სსრ კავშირის შინაგან საქმეთა სამინისტროს შინაგანი ჯარების გარდა ყველა შეიარაღებული ფორმირების საგანგებო წესების რეგიონიდან გამოყვანის თაობაზე.

ამის გამო 10 იანვარს ცხინვალსა და ჯავის რაიონში გარკვეული დაძაბულობა იგრძნობოდა; მაგრამ, საბედნიეროდ, მთელი დღე-ღამის განმავლობაში, აგრეთვე 11 იანვარს რაიმე სერიოზული ინციდენტი არ მომხდარა.

ცენტრალური ტელევიზიის ახალი ამბების სატელევიზიო სამსახურმა 10 იანვარს ღამით გადმოსცა ცნობა, თითქოს ცხინვალში ადგებენ ბარიკადებს და ხდება ქართული მილიციის განიარაღება.

სრული პასუხისმგებლობით ვაცხადებთ; ეს არის ცენტრალური ტელევიზიის მორიგი პროვოკაციული მონაჭორი.

საქართველოს მილიცია კონტროლს უწევს ვითარებას, იაოღს არომევს ექსტრემისტულ ჯგუფებს და ახორციელებს რეგიონის ქართველი და ოსი მოსახლეობის უსაფრთხოების დაცვის ღონისძიებებს.

იმასთან დაკავშირებით, რომ ცენტრალური ტელევიზია და გაზეთები სისტემატურად აქვეყნებენ დამახინჯებულ, ყოველგვარ საფუძველს მოკლებულ ინფორმაციას, რაც კიდევ უფრო ამწვავებს რეგიონში შექმნილ ვითარებას, საქართველოს რესპუბლიკის პრესცენტრმა ოფიციალურად მიმართა საკდესისა და ცენტრალური ტელევიზიის პროგრამა „ვრემიას“ ხელმძღვანელობას, გამოიჩინონ მეტი სიფრთხილე და ობიექტური, გადამოწმებული ინფორმაცია მიიღონ ქ. ცხინვალის კომენდანტისაგან ან შუალედ საქმეთა სამინისტროს პრესცენტრში.

საქართველოს შინაგან საქმეთა სამინისტროს პრესცენტრი, საქინფორმი.

ეს სუვერენიტეტის ხელახლაა

პატივცემულო პრეზიდენტო!

რამდენიმე წელია საქართველოს რესპუბლიკის სახელმწიფო უშიშროების კომიტეტი თვალს ადევნებდა სამხრეთ ოსეთში შექმნილ ოპერატიულ ვითარებას და აფიქსირებდა ადგილობრივი არაფორმალური გაერთიანებების ლიდერთა და ავანტურისტულად განწყობილ პირთა მხრივ ყოფილი სამხრეთ ოსეთის ავტონომიური ოლქის ოსური მოსახლეობაში ნაციონალისტური, სეპარატისტული ტენდენციების ზრდის და ანტიქართული გამონენებების ინსპირაციის ფაქტებს.

აღნიშნული ძალები, ეროვნული იმპერიების დაცვისათვის ბრძოლის დროშით, ფაქტობრივად მიისწრაფოდნენ პირადი ანგარებისა და ამბიციური მიზნების მიღწევისაკენ, ოლქის მმართველობასა და სამეურნეო სტრუქტურებში წამყვანი პოსტების მოსაპოვებლად.

ასე მაგვარად, ეროვნული განსაკუთრებულობის პრობაგანდისა და ისტორიული სინამდვილის დამახინჯების ფონზე საზოგადოებრივ შეგნებაში ინერგებოდა ნაციონალისტური იდეები, რომლებსაც ფაქტობრივად განხეთქილება შეჰქონდა ქართველი და ოსი ხალხების მრავალსაუკუნოვან მეგობრობაში. ოსი ეროვნების სეპარატისტულად განწყობილ პირთა შემდგომმა ნაბიჯებმა, მომართულმა ე. წ. სამხრეთ ოსეთის საბჭოთა დემოკრატიული რესპუბლიკის შესაქმნელად, გამოიწვია საქართველოს ტერიტორიაზე მცხოვრები ყველა ადამიანის კანონიერი აღშფოთება, მათ შორის ოსური ეროვნების იმ ასი ათასი კაცისა, რომლებიც რესპუბლიკის სხვა რეგიონებში — ავტონომიური ოლქის ფარგლებს გარეთ ცხოვრობენ.

გაკვირვებას იწვევს ცენტრის მდუმარება სეპარატისტთა მცდელობაზე ჩაეტარებინათ დეკლარირებული „რესპუბლიკის“ უზენაესი საბჭოს არჩევნები.

ყოველივე ამან უაღრესად დაძაბა საზოგადოებრივ-პოლიტიკური ვითარება რესპუბლიკაში, რადგან მოსახლეობამ იგრძნო რესპუბლიკის ტერიტორიული მთლიანობის დარღვევის მოახლოებული საფრთხე.

შექმნილ კრიტიკულ სიტუაციაში საქართველოს რესპუბლიკის უზენაესი საბჭოს მიერ მიღებული გადაწყვეტილება — სამხრეთ ოსეთის ავტონომიური ოლქის გაუქმების შესახებ, რესპუბლიკის დიდმა უმრავლესობამ მოიწონა.

იმ დროს, როცა რესპუბლიკის მთავრობა ახორციელებს ღონისძიებებს რეგიონში მდგომარეობის სტაბილიზაციისა და ეროვნებათაშორისი ურთიერთობის ნორმალიზაციისათვის, სსრკ-ს პრეზიდენტის 1991 წლის 7 იანვრის ბრძანებულება ოსი სეპარატისტების მიერ შეიძლება აღქმულ იქნეს როგორც მათი მოქმედების ყოველმხრივი მხარდაჭერის აქტი და უბიძგოს ექსტრემისტულად განწყობილ ელემენტებს დაძაბულობის შემდგომი ესკალაციისაკენ, კონფრონტაციის გაძლიერებისაკენ, რაც უცილობლად მიგვიყვანს გამოუსწორებელ შედეგებამდე.

საქართველოს სახელმწიფო უშიშროების კომიტეტის მრავალფროვანი კოლექტივი, როგორც ნაწილი ერთი ძალიან საქართველოსი, მტკიცედ აცხადებს, რომ სავსებით უფერს მხარს 1990 წლის 28 ოქტომბერს არჩეულ უზენაეს საბჭოს საქართველოს ტერიტორიული მთლიანობისა და დამოუკიდებლობისათვის ბრძოლის საქმეში. ჩვენ სავსებით კანონზომიერად მიგვაჩნია 1922 წელს საქართველოს ტერიტორიაზე უკანონოდ შექმნილი ე. წ. სამხრეთ ოსეთის ავტონომიური ოლქის გაუქმება საქართველოს უზენაესი საბჭოსადან. ასევე კანონზომიერად გთვლით საქართველოს მთავრობის მიერ განხორციელებულ აუცილებელ ზომებს, რომლებიც ალაგმავენ ჩვენს ტერიტორიაზე მოქმედ ყველა სეპარატისტულ ძალებს, და ეროვნებისაც არ უნდა იყვნენ ისინი, ვინც ანარქიასა და ძმათამკვლელი ომისაკენ გვიბიძგებს. ამდენად ჩვენთვის სრულიად გაუგებარია ბატონო კავშირის პრეზიდენტის ამა წლის 7 იანვრის ბრძანებულება, რომელიც უკომპრომისო სუვერენულ საქართველოს რესპუბლიკას მიღოს სამართალდამცავი ზომები თვისი ტერიტორიული მთლიანობისა და მოქალაქეთა უშიშროების უზრუნველყოფის მიზნით.

ამედან გამომდინარე, ჩვენ მთელი პასუხისმგებლობით ვაცხადებთ, რომ ცენტრის ყოველი ქმედება, რომელიც მომართულია საქართველოს უზენაესი საბჭოს უფლებების ხელყოფისაკენ, ჩვენს მიერ, როგორც მთელი ქართველი ერის მიერ, აღქმული იქნება როგორც საქართველოს რესპუბლიკის სუვერენიტეტის შელახვა, ხოლო საკადრისი ნებისმიერი სამხედრო ფორმირებების მოქმედება საქართველოს ტერიტორიაზე მის მთავრობასთან შეთანხმების გარეშე შეფასებული იქნება როგორც შეიარაღებული აგრესია.

პატივცემულო პრეზიდენტო! იმედს გამოვთქვამთ, რომ გაიმარჯვებს ჩვენი აზრი და კეთილი ნება.

მიმართვა მიღებულია საქართველოს რესპუბლიკის სახელმწიფო უშიშროების კომიტეტის ოფიცერთა კრებაზე 1991 წლის 9 იანვარს.

ძვირფასო მკითხველო!

ამ ფოტოზე, თქვენ მშვენიერ ქართველ გოგო-ბიჭებს ხედავთ. მაგრამ, მიუხედავად ამისა, სურათს, ის ყველაზე მთავარი აკლია, რაც პავშვობასთან უნდა იყოს დაკავშირებული — მხიარულება, სიცილი, ზეიმი..

„ბრცერთ გოჯ მინას არ დაუთმობთ მტერსს!“, „ოსებო! რომ იცოდეთ სამშობლოს სიყვარული, აზრად არ მოგივიდოდათ ჩემი სამშობლოს წართმევა“ — ამდაგვარია იმ პლაკატების შინაარსი ამ ერთ ციცქნა და მოღუშულ სახეებზეც რომ იკითხება.

ღმერთმა ხომ იცის, რომ ამ პატარა ქართველების დიდი ჯავრიც სასჯელი უნდა იყოს იმათთვის, ვინაც თავისი ქმედებით ადამიანისათვის ყველაზე მეტად მნიშვნელოვანისა და საყვარელის გათელვას აპირებს!

თედო ნიკოლაიშვილის ფოტო.

მთავრობის მოხსენება

„მოსავალი-91“: დავაჩქაროთ სამუშაოთა ტემპი

პირველი რიგის პოლიტიკურ ამოცანათა გადაწყვეტამ ვერ ჩამოაშორა რესპუბლიკის ხელმძღვანელობის ყურადღება საჭირბოროტო ეკონომიკურ პრობლემებს. ეს ერთხელ კიდევ დაადასტურა რაიკომსკომების და რაიონულ აგროსამრეწველო გაერთიანებათა თავმჯდომარეების, სამინისტროთა და უწყებათა წარმომადგენლების თათბირმა, რომელიც საქართველოს რესპუბლიკის მინისტრთა საბჭოში გაიმართა. იგი მიეძღვნა საოფლო-სამეურნეო სამუშაოთა მიმდინარეობას, უახლოესი მომავლისათვის დაგროვილ განვითარების პერსპექტივებს.

თათბირს უძღვებოდა საქართველოს რესპუბლიკის მინისტრთა საბჭოს თავმჯდომარე თენგიზ სიგუა.

ინფორმაცია გააკეთა საქართველოს რესპუბლიკის სახაგრომრეწვის თავმჯდომარის პირველმა მოადგილემ ლუდვიგ ჯუღურკაიამ.

ამჟამად, საკმაოდ რთული მდგომარეობა შეიქმნა საქართველოს აგროსამრეწველო კომპლექსში, აღინიშნა თათბირზე. უპირველეს ყოვლისა, ეს გამოიწვია მთელ რიგ რეგიონებში საოფლო-სამეურნეო სამუშაოთა შესრულების ტემპის მკვეთრმა დაქვეითებამ. არადა, მათ ხარისხზე, აგროვადების კამპანიის დამთავრების, აგროვადების მკაცრ დაცვაზე, ხომ დამოკიდებულია მომავალი მოსავლის ბედი და, მაშასადამე, ჩვენი ბედიც. არც ერთი დღით არ უნდა შევაფერხოთ უმნიშვნელოვანესი სასოფლო-სამეურნეო ოპერაციები — გენახების და ჩაის პლანტაციების დამუშავება, სასუქების შეტანა, ჩითილების მომზადება.

საიდუმლო არ არის, რომ ჩვენთან ზოგჯერ კიდევ მცირეა მარცვლეულის, ყურძნის, კარტოფილის მოსავლიანობა. არადა, ხომ არის მეურნეობები, სადაც ოქვენ ჰექტარზე 130-150 ცენტნერ ხილს. ბევრად დიდია იმავე კარტოფილის, მარცვლეულის, ბოსტნეულის მოსავალიც. თუმცა, ეს ყოველთვის როდია დამოკიდებული ამა თუ იმ ხელმძღვანელის პიროვნებაზე, ჯერ კიდევ ნაკლებ ყურადღებას ვუთმობთ მეცნიერების, ჩვენი აგროსამრეწველო კომპლექსის ამ უმნიშვნელოვანესი შემადგენელი ნაწილის დაფინანსებას. ეს არის წარუმატებლობის მიზეზი საკვებწარმოებაშიც და, მაშასადამე, მეცხოველეობაშიც. დღეისათვის საზოგადოებრივ მეურნეობებში პირუტყვის სულადობა შემცირდა 25 ათასამდე. მცირეა წველადობა, პირუტყვის სიდედოფლობის წონამატება. უნარიან მეურნეს შექმნილი მდგომარეობიდან გამოსავალის კარნახი არ სჭირდება. უწინარეს ყოვლისა, საქიროა ყველგან გავზარდოთ ძროხისა და ღორის სადგომი სულადობა, მაქსიმალურად შევინარჩუნოთ ნამატი, დავუბრუნდეთ პრაქტიკაში ჯოგის მომრავლებისათვის საკმარისი რაოდენობის პირუტყვის სულადობის რესპუბლიკაში ყოველწლიური შემოყვანის პრაქტიკას. ამავე დროს, უნდა მივაღწიოთ რესპუბლიკის სპეციალიზებულ მეურნეობებში სანაშენე ხბორების სულადობის ზრდას. არის ოგრეთვე სპეციალიზებული სასუქებელი კომპლექსები, სადაც მეურნეობები შეძლებენ ჩააბარონ ნამატის ნაწილი.

საგარო ურთიერთობის დანერგვას, ამბობდნენ თათბირის მონაწილენი, თავისი შედეგები მოჰყვა — განმტკიცდა მეურნეობანი, გაიზარდა ვლეხთა პირადი ბიუჯეტიც. რესპუბლიკის ზოგიერთ რეგიონში გადაწყვეტილი იყო, საზოგადოებრიობის ბაზაზე შეექმნათ გლეხთა პირადი მეურნეობანი.

მაგალითად, ლენტეხის რაიონში, ზოგმა ვითომდა შემკვიდრობით კუთვნილი მიწის ნაკვეთების მიღება მოინდომა რამდენადმე სხვანაირად, თუმცა, უკვე სხვა მიზეზით შეაჩერეს ზესტაფონის რაიონში საზოგადოებრივ მეურნეობათა ლიკვიდაციის პროცესი. აქ თვითნებობა იქამდე მივიდა, რომ პირადპირ ფერმებიდან დაიწყეს პირადი საკუთრებისათვის პირუტყვის ყიდვა-გაყიდვა.

დემოკრატიული თავისუფლებანი შეუთავსებელია ანარქიასთან, ძარცვასთან — ასეთი აყო თათბირზე გამოსულთა აზრი. მიწის საკუთრების, სქესისადმი ფორმის ნათელი უნდა მოაფინოს შესაბამისმა კანონმა, რომელსაც მოუთმენლად ელიან რესპუბლიკის სოფლის მშრომელები. მაგრამ ცხადია, რომ სახელმწიფო და კერძო ფორმა ერთმანეთის გვერდით იმგზნებლებს.

თათბირზე სიტყვა ჩამოვარდა საკმაოდ სიმპტომურ მოვლენაზე, როგორიც არის სოფლის მოსახლეობის, განსაკუთრებით ახალგაზრდობის, მიგრაცია. ამიტომაც, დასახა სტრატეგიული ამოცანა, რომ დაბრუნონ იგი მშობლიურ ადგილებში.

ახლა, არჩევნების წინ, როცა რესპუბლიკა აპირებს გადავიდეს მმართველობის ახალ ფორმაზე — პრეფექტურებზე, სწორედ აღმასკომების თავმჯდომარეებზე, ვითარების ფლობის, დისციპლინის მკაცრი დაცვის, ადამიანთა საქიროებების არსში წვდომის, საწარმოო ამოცანათა შესრულებისათვის მათი დარაზმვის უნარზეა დამოკიდებული ამომრჩეველთა მომავალი არჩევანი.

საიდუმლო არ არის, ჩვენს რესპუბლიკას, შედარებით მოკრძალებული ეკონომიკური შესაძლებლობანი აქვს. მაგრამ ისიც, რაც გვაქვს, შეიძლება უყოყმანოდ შევთავაზოთ პარტნიორებს სრულიასავანი სავაჭრო გარიგებათა ნაცვლად.

საქართველოს სახაგრომრეწვოს ამ წლისათვის დადო ხელშეკრულება რესპუბლიკაში ნაწილობრივ რუსეთის ავტონომიურ ოლქებთან. ადრეთვე, იმპორტით 1.730.000 ტონა მარცვლეულის, რძეზე გადანაწერებით 1.040.000 ტონა, რძის პროდუქტების, 72 ათასი ტონა (ნაკლავი წონა) ხორცის, 255 ათასი ტონა ბაქრის, 83 ათასი ტონა მცენარეული ზეთის მოწოდების შესახებ.

ყოველივე ამის გარდა, მივიღებთ სათბობს, საწვავ-საპოხ და საშენ მასალებს, ტექნიკას.

თათბირზე გამოვიდა საქართველოს რესპუბლიკის უზენაესი საბჭოს თავმჯდომარე ზვიად გამსახურდია, საქინფორმი.

საქართველოს რესპუბლიკის უზენაესი საბჭოს პრეზიდიუმის დადგენილება

საქართველოს რესპუბლიკაში სასამართლო წყობილების შესახებ საქართველოს რესპუბლიკის კანონის სამოქმედოდ შემოღების თაობაზე

საქართველოს რესპუბლიკის უზენაესი საბჭო **ადგენს:**

1. „საქართველოს რესპუბლიკაში სასამართლო წყობილების შესახებ“ საქართველოს რესპუბლიკის კანონი სამოქმედოდ შემოღებულ იქნეს გამოქვეყნებისთანავე.

2. ძალადაკარგულად ჩაითვალოს:

საქართველოს სსრ 1981 წლის 25 ნოემბრის კანონი „საქართველოს სსრ სასამართლო წყობილების შესახებ“ (საქართველოს სსრ უზენაესი საბჭოს უწყებები, 1981 წ., № 13, მუხ. 292);

საქართველოს სსრ 1981 წლის 25 ნოემბრის კანონი „საქართველოს სსრ რაიონული (საქალაქო) სახალხო სასამართლოების არჩევნების შესახებ“ (საქართველოს სსრ უზენაესი საბჭოს უწყებები, 1981 წ., № 13, მუხ. 293);

საქართველოს სსრ 1981 წლის 25 ნოემბრის კანონი „საქართველოს სსრ რაიონული (საქალაქო) სახალხო სასამართლოების სახალხო მოსამართლეთა და სახალხო მსაჯულთა გაწვევის წესის შესახებ“ (საქართველოს სსრ უზენაესი საბჭოს უწყებები, 1981 წ., № 13, მუხ. 294);

საქართველოს სსრ უზენაესი საბჭოს 1981 წლის 25 ნოემბრის დადგენილება „საქართველოს სსრ სასამართლო წყობილების შესახებ“ საქართველოს სსრ კანონის, „საქართველოს სსრ რაიონული (საქალაქო) სახალხო სასამართლოების არჩევნების შესახებ“ საქართველოს სსრ კანონისა და „საქართველოს სსრ რაიონული (საქალაქო) სახალხო სასამართლოების სახალხო მოსამართლეთა და სახალხო მსაჯულთა გაწვევის წესის შესახებ“ საქართველოს სსრ კანონის სამოქმედოდ შემოღების წესის თაობაზე“ (საქართველოს სსრ უზენაესი საბჭოს უწყებები, 1981 წ., № 13, მუხ. 295).

საქართველოს რესპუბლიკის უზენაესი საბჭოს თავმჯდომარე ზ. გამსახურდია.

თბილისი. 1990 წლის 28 დეკემბერი.

საქართველოს რესპუბლიკის კანონი საქართველოს რესპუბლიკაში სასამართლო წყობილების შესახებ

ქარი I

ზოგადი დებულებანი

მუხლი 1. მართლმსაჯულების განხორციელება მხოლოდ სასამართლოს მიერ

საქართველოს რესპუბლიკის კონსტიტუციის შესაბამისად, საქართველოს რესპუბლიკაში მართლმსაჯულებას ახორციელებს მხოლოდ სასამართლო.

მუხლი 2. საქართველოს რესპუბლიკის კანონმდებლობა სასამართლო წყობილების შესახებ

სასამართლო წყობილების საქართველოს რესპუბლიკაში განსაზღვრავს საქართველოს რესპუბლიკის კონსტიტუცია, შესაბამისად — აფხაზეთის ასს რესპუბლიკის კონსტიტუცია, აჭარის ავტონომიური რესპუბლიკის კონსტიტუცია, ეს კანონი და საქართველოს რესპუბლიკის სხვა საკანონმდებლო აქტები.

მუხლი 3. სასამართლოს ამოცანები

მართლმსაჯულების განხორციელების სასამართლო იქცა მოქალაქეთა სოციალურ-ეკონომიკურ, პოლიტიკურ და პირად უფლებებსა და თავისუფლებას, მოქალაქეთა კანონით დაცულ ინტერესებს, აგრეთვე სახელმწიფო საწარმოების, დაწესებულებების, ორგანიზაციების, კოოპერატივების და საზოგადოებრივი ორგანიზაციების უფლებებსა და კანონიერ ინტერესებს.

მუხლი 4. მართლმსაჯულების განხორციელება

მართლმსაჯულება საქართველოს რესპუბლიკაში ხორციელდება:

სასამართლო სხდომებზე იმ სამოქალაქო საქმეთა განხილვისა და გადაწყვეტის გზით, რომლებიც დაკავშირებულია მოქალაქეთა, საწარმოების, დაწესებულებების და ორგანიზაციების, კოოპერატივებისა და საზოგადოებრივი ორგანიზაციების უფლებებისა და კანონიერი ინტერესების დაცვასთან;

სასამართლო სხდომებზე სისხლის სამართლის საქმეთა განხილვის, განსაკუთრებით ბრალეულობის საკითხის გადაწყვეტის, დანაშაულის ჩადენაში ბრალეული პირების მიმართ კანონით დადგენილი სასჯელის ზომის გამოყენების ან უდანაშაულოთა გამართლების გზით.

მუხლი 5. სასამართლოებში ადმინისტრაციული სამართალდარღვევების საქმეთა განხილვა

რაიონის (ქალაქის) სასამართლოები მოკრძალებული ეკონომიკური შესაძლებლობანი აქვს. მაგრამ ისიც, რაც გვაქვს, შეიძლება უყოყმანოდ შევთავაზოთ პარტნიორებს სრულიასავანი სავაჭრო გარიგებათა ნაცვლად.

საქართველოს სახაგრომრეწვოს ამ წლისათვის დადო ხელშეკრულება რესპუბლიკაში ნაწილობრივ რუსეთის ავტონომიურ ოლქებთან. აგრეთვე, იმპორტით 1.730.000 ტონა მარცვლეულის, რძეზე გადანაწერებით 1.040.000 ტონა, რძის პროდუქტების, 72 ათასი ტონა (ნაკლავი წონა) ხორცის, 255 ათასი ტონა ბაქრის, 83 ათასი ტონა მცენარეული ზეთის მოწოდების შესახებ.

ყოველივე ამის გარდა, მივიღებთ სათბობს, საწვავ-საპოხ და საშენ მასალებს, ტექნიკას.

თათბირზე გამოვიდა საქართველოს რესპუბლიკის უზენაესი საბჭოს თავმჯდომარე ზვიად გამსახურდია, საქინფორმი.

მუხლი 6. მოქალაქეთა თანასწორობა კანონისა და სასამართლოს წინაშე

საქართველოს რესპუბლიკაში მართლმსაჯულება კანონისა და სასამართლოს წინაშე მოქალაქეთა თანასწორობის საწყისებზე წარმოებს, სოციალური, თანამდებობრივი და ქონებრივი მდგომარეობის, რასობრივი, ეროვნული და პირტუტელი კუთვნილების, სქესის, განათლების, ენის, რელიგიისადმი დამოკიდებულების, საქმიანობის სახეობისა და ხასიათის, საცხოვრებელი ადგილისა და სხვა გარემოებათა მიუხედავად.

მუხლი 7. მოქალაქეთა სასამართლო დაცვის უფლება

საქართველოს რესპუბლიკის მოქალაქეებს აქვთ სახელმწიფო ხელისუფლების და მმართველობის ორგანოებისა და თანამდებობის პირების არამართლზომიერი მოქმედებისაგან, აგრეთვე პატივისა და ღირსების, სიცოცხლისა და ჯანმრთელობის, პირადი თავისუფლებისა და ქონების, საქართველოს რესპუბლიკის კონსტიტუციით, აფხაზეთის ასს რესპუბლიკის კონსტიტუციით, აჭარის ავტონომიური რესპუბლიკის კონსტიტუციით და მოქმედი კანონმდებლობით გათვალისწინებული სხვა უფლებებისა და თავისუფლებების ყოველი ხელყოფისაგან სასამართლო დაცვის უფლება. მოქალაქეთა უფლებებისა და კანონიერი ინტერესების დაცვის სხვაგვარ წესს ადგენს მხოლოდ საქართველოს რესპუბლიკის კანონები.

სხვა სახელმწიფოს მოქალაქეები და მოქალაქეობის არმქონე პირები საქართველოს რესპუბლიკის ტერიტორიაზე სარგებლობენ სასამართლო დაცვის უფლებით საქართველოს რესპუბლიკის მოქალაქეების თანაბრად, თუ კანონდებლობით სხვა რამ არ არის გათვალისწინებული.

მუხლი 8. მართლმსაჯულების განხორციელება კანონის ზუსტი შესაბამისობით

საქართველოს რესპუბლიკაში მართლმსაჯულება ხორციელდება საქართველოს რესპუბლიკის, აფხაზეთის ასსრ და აჭარის ავტონომიური რესპუბლიკის კანონმდებლობის ზუსტი შესაბამისობით. საქართველოს რესპუბლიკის სასამართლოებს კანონით დაკვლილ შემთხვევებში შეუძლიათ გამოიყენონ სხვა რესპუბლიკების კანონმდებლობაც.

მუხლი 9. მოსამართლეთა დამოუკიდებლობა და მათი მხოლოდ კანონისადმი დამორჩილება

მოსამართლეები და მსაჯულები დამოუკიდებელი არიან და მხოლოდ კანონს ემორჩილებიან.

მუხლი 10. სასამართლოს შექმნა

რაიონის (ქალაქის), თბილისის საქალაქო სასამართლოები იქმნება მოსამართლეთა დანიშვნისა და მსაჯულთა არჩევითობის საწყისებზე.

საქართველოს რესპუბლიკის უზენაესი სასამართლო, აფხაზეთის ასსრ და აჭარის ავტონომიური რესპუბლიკის უზენაესი სასამართლოები იქმნება მოსამართლეთა და მსაჯულთა არჩევითობის საწყისებზე.

მუხლი 11. მსაჯულთა და მოსამართლეთა თანასწორი უფლებები მართლმსაჯულების განხორციელებისას

მსაჯულები მართლმსაჯულების განხორციელებისას მოსამართლის თანასწორი უფლებით სარგებლობენ.

მუხლი 12. კოლეგიურობა სამოქალაქო და სისხლის სამართლის საქმეთა განხილვის დროს

პირველი ინსტანციის სასამართლოში სამოქალაქო და სისხლის სამართლის საქმეები განიხილება კოლეგიურად მოსამართლისა და ორი მსაჯულის შემადგენლობით.

საქართველოს რესპუბლიკის კანონმდებლობის შესაბამისად საქმეები იმ დანაშაულობათა გამო, რომელთა ჩადენისათვის კანონით გათვალისწინებულია სიკვდილით დასჯა, განიხილება მოსამართლისა და ექვსმსაჯულის შემადგენლობით.

დანაშაულობათა საქმეების განხილვისას, რომელთა ჩადენისათვის კანონით გათვალისწინებულია თავისუფლების აღკვეთა ათ წელზე მეტი ვადით, მსაჯულთა რაოდენობის საკითხს გადაწყვეტს სასამართლო სამართალში მიცემის სტადიაში.

შესაბამისი სასამართლოების სასამართლო კოლეგიებში საკასაციო და საზედამხედველო წესით საქმეთა განხილვა ხორციელდება სამი მოსამართლის შემადგენლობით.

სასამართლოს პრეზიდიუმი იხილავს საქმეებს, თუ არის პრეზიდიუმის წევრთა უმრავლესობა.

სასამართლოს პლენუმი საქმეებს იხილავს, თუ არის მისი შემადგენლობის სულ ცოტა ორი მესამედი.

მუხლი 13. ენა, რომელზეც ხამართალწარმოება ხორციელდება

საქართველოს რესპუბლიკაში სამართალწარმოება ხორციელდება ქართულ ენაზე, აფხაზეთის ავტონომიური რესპუბლიკაში — ავტონომიური რესპუბლიკის სახელმწიფო ენაზე. საქმის მონაწილე პირებისათვის, რომლებმაც არ იციან სამართალწარმოების ენა, უზრუნველყოფილია თარჯიმნის მეშვეობით საქმის მასალების სრული გაცნობა და სასამართლო მოქმედებაში მონაწილეობის, სასამართლოში მშობლიურ ენაზე გამოსვლის უფლება.

მუხლი 14. საქმეთა ღია გარჩევა ყველა სასამართლოში

ყველა სასამართლოში საქმეთა გარჩევა ღიაა.

საქმის მოსმენა დახურულ სასამართლო სხდომაზე შეიძლება მხოლოდ კანონით დადგენილ შემთხვევებში.

სასამართლოების გადაწყვეტილებები და განაჩენები ყველა შემთხვევაში ცხადდება საჯაროდ.

მუხლი 15. ეჭვმიტანილის, ბრალდებულისა და განსაჯილის დაცვის უფლებების უზრუნველყოფა. უდანაშაულობის პრეზუმფცია

ეჭვმიტანილს, ბრალდებულსა და განსაჯილს აქვთ დაცვის უფლება. ეს უფლება მათთვის უზრუნველყოფილია დამცველის მონაწილეობით დაკავების, დაპატიმრების ან ბრალდების წაყენების მომენტიდან.

ბრალდებული უდანაშაულად ითვლება, სანამ მისი ბრალეულობა არ დამტკიცდება კანონით გათვალისწინებული წესით და არ დადგინდება კანონიერ ძალაში შესული სასამართლო განაჩენით.

მუხლი 16. ადვოკატების მიერ მოქალაქეებისა და ორგანიზაციებისათვის იურიდიული დახმარების გაწევა

სამოქალაქო სამართლის საქმეთა, სისხლის სამართლის საქმეთა და ადმინისტრაციულ სამართალდარღვევათა საქმეების სამართალწარმოებაში მოქალაქეებსა და ორგანიზაციებს იურიდიულ დახმარებას უწევენ ადვოკატები.

ადვოკატების მიერ იურიდიული დახმარების გაწევის წესს, აგრეთვე სამოქალაქო, სისხლის სამართლის და ადმინისტრაციულ სამართალდარღვევათა საქმეების სამართალწარმოებაში მონაწილეობის უფლებებსა და მოვალეობებს განსაზღვრავს საქართველოს რესპუბლიკის კანონმდებლობა.

მუხლი 17. პროკურორის მონაწილეობა სასამართლოებში საქმეთა განხილვის დროს

საქართველოს რესპუბლიკის გენერალური პროკურორი და მისდამი დაქვემდებარებული პროკურორები სასამართლოებში საქმეთა განხილვაში მონაწილეობენ საქართველოს რესპუბლიკის კანონმდებლობით დადგენილ საფუძვლებზე და წესით.

მუხლი 18. სასამართლოში საქმეთა განხილვისას საზოგადოებრივი ორგანიზაციებისა და შრომითი კოლექტივების წარმომადგენლთა მონაწილეობა

საქართველოს რესპუბლიკის კანონმდებლობით დადგენილი წესით სასამართლოში სამოქალაქო სამართლის საქმეთა, სისხლის სამართლის საქმეთა, ადმინისტრაციულ სამართალდარღვევათა საქმეების განხილვის დროს დაიშვება საზოგადოებრივი ორგანიზაციებისა და შრომითი კოლექტივების წარმომადგენელთა მონაწილეობა.

მუხლი 19. სასამართლოების საქმიანობის ორგანიზაციული უზრუნველყოფა

საქართველოს რესპუბლიკის სასამართლოების საქმიანობის ორგანიზაციული უზრუნველყოფა ხორციელდება საქართველოს რესპუბლიკის, აფხაზეთის ასსრ, აჭარის ავტონომიური რესპუბლიკის იუსტიციის სამინისტროების მიერ მოსამართლეთა დამოუკიდებლობის და მათი მხოლოდ კანონისადმი დაქვემდებარების პრინციპის დაცვით.

საქართველოს რესპუბლიკის იუსტიციის მინისტრს საქართველოს რესპუბლიკის უზენაესი სასამართლოს პლენუმზე შეაქვს წარადგინები კანონმდებლობის გამოყენების საკითხებზე სასამართლოებისათვის სავალდებულო განმარტებათა მიცემის შესახებ.

საქართველოს რესპუბლიკის კონსტიტუციის შესაბამისად საქართველოს რესპუბლიკის იუსტიციის მინისტრს აქვს საკანონმდებლო ინიციატივის უფლება საქართველოს რესპუბლიკის უზენაეს საბჭოში.

ქარი II

სასამართლო სისტემა

თავი I

საქართველოს რესპუბლიკის სასამართლოები

მუხლი 20. საქართველოს რესპუბლიკის სასამართლოები

საქართველოს რესპუბლიკის სასამართლოებია: საქართველოს რესპუბლიკის უზენაესი სასამართლო, აფხაზეთის ასსრ და აჭარის ავტონომიური რესპუბლიკის უზენაესი სასამართლოები, თბილისის საქალაქო სასამართლო და რაიონის (ქალაქის) სასამართლოები.

საქართველოს რესპუბლიკის სასამართლოებში შეიძლება შეიქმნას ცალკეულ კატეგორიათა საქმეების განსახილველად დასპეციალებული სასამართლო შემადგენლობა.

თავი II

რაიონის (ქალაქის) სასამართლოები

მუხლი 21. რაიონის (ქალაქის) სასამართლოს შექმნა

რაიონის (ქალაქის) სასამართლო შეიქმნება რაიონში, ქალაქში (გარდა რაიონული დაქვემდებარების ქალაქისა), ქალაქის რაიონში.

საქართველოს რესპუბლიკის უზენაესი საბჭოს პრეზიდიუმს საქართველოს რესპუბლიკის იუსტიციის მინისტრის წარდგინებით შეუძლია შექმნას ერთი რაიონის (ქალაქის) სასამართლო რაიონისა და ქალაქისათვის.

მუხლი 22. რაიონის (ქალაქის) სასამართლოს შემადგენლობა

რაიონის (ქალაქის) სასამართლო შედგება სასამართლოს თავმჯდომარის, მოსამართლეების, ადმინისტრაციული მოსამართლისა და მსაჯულებისაგან.

თუ რაიონის (ქალაქის) სასამართლოში დანიშნულია ერთი მოსამართლე, იგი ახორციელებს რაიონის (ქალაქის) სასამართლოს თავმჯდომარის უფლებამოსილებას.

რაიონის (ქალაქის) სასამართლოს შემადგენლობაში ორი ან მეტი მოსამართლის დანიშვნის შემთხვევაში, მათი რიცხვიდან ინიშნება სასამართლოს თავმჯდომარე, ხოლო ოთხზე მეტი მოსამართლის დანიშვნისას — შეიძლება დაინიშნოს აგრეთვე თავმჯდომარის მოადგილეც.

რაიონის (ქალაქის) სასამართლოს თავმჯდომარეები ნიშნავენ მასამისად სახელმწიფო რესპუბლიკის იუსტიციის მინისტრი. აფხაზეთის ასსრ და აჭარის ავტონომიური რესპუბლიკის იუსტიციის მინისტრები.

მუხლი 23. მოსამართლეთა რაოდენობა

(გაგრძელება 20-ე გვ.)

ვაშინგტონ პოსტის საერთაშორისო ნაკრები

ბრიტანეთის პრემიერ-მინისტრის ოპოზიციონერი ტორი დეპუტატები ჯონ მეიჯორის ლიდერობას ეჭვქვეშ აყენებენ

ლონდონი, 11 ნოემბერი (რეიტერი). ბრიტანეთის პრემიერ-მინისტრის ჯონ მეიჯორის ლიდერობას ეჭვქვეშ აყენებენ კონსერვატორი პარტიის ზოგიერთი დეპუტატი, რომლებიც ამბობენ, რომ მეიჯორი ვერ ახერხებს ეკონომიკური კრიზისის დაძლევას და ქვეყანა ეკონომიკურ ჩიხში შეიყვანა.

ამ ბრალდებებს ადასტურებს ის ფაქტიც, რომ ბოლო ორი კვირის განმავლობაში ტორი დეპუტატების ნახევარზე მეტმა ხელი მოაწერა პეტიციას, რომელიც მოითხოვს ლიდერის არჩევნების ჩატარებას.

ამ პეტიციის ინიციატორები ამბობენ, რომ მეიჯორის ლიდერობა ეჭვქვეშ დადგა მას შემდეგ, რაც ის ხელისუფლებაში მოვიდა 1990 წლის ნოემბერში მარგარეტ თეტჩერის ნაცვლად.

ამ პეტიციის ინიციატორები ამბობენ, რომ მეიჯორის ლიდერობა ეჭვქვეშ დადგა მას შემდეგ, რაც ის ხელისუფლებაში მოვიდა 1990 წლის ნოემბერში მარგარეტ თ

საქართველოს რესპუბლიკის კანონი საქართველოს რესპუბლიკაში სასამართლო წყობილების შესახებ

(გაგრძელება)

თითოეული რაიონის (ქალაქის) სასამართლოსათვის მოსამართლეთა და ადმინისტრაციულ მოსამართლეთა რაოდენობას აწესებს შესაბამისად საქართველოს რესპუბლიკის უზენაესი საბჭოს პრეზიდიუმი, აფხაზეთის ასსრ, აჭარის ავტონომიური რესპუბლიკის უზენაესი საბჭოების პრეზიდიუმები საქართველოს რესპუბლიკის იუსტიციის სამინისტროს, აფხაზეთის ასსრ, აჭარის ავტონომიური რესპუბლიკის იუსტიციის სამინისტროების წარდგინებით.

მუხლი 24. რაიონის (ქალაქის) სასამართლოს უფლებამოსილება

რაიონის (ქალაქის) სასამართლო განიხილავს სამოქალაქო სამართლის და სისხლის სამართლის ყველა საქმეს;. ადმინისტრაციულ სამართალდარღვევათა საქმეებს, გარდა იმ საქმეებისა, რომლებიც კანონით სხვა სასამართლოს გამგებლობას განეკუთვნება.

რაიონის (ქალაქის) სასამართლო შეისწავლის და განაზოგადებს სასამართლო პრაქტიკას, სამართლებრივ დახმარებას უწევს ამხანაგურ სასამართლოებს, აგრეთვე ახორციელებს კანონმდებლობით მინიჭებულ სხვა უფლებამოსილებას.

მუხლი 25. რაიონის (ქალაქის) სასამართლოს თავმჯდომარე

რაიონის (ქალაქის) სასამართლოს თავმჯდომარე:

1) თავმჯდომარეობს სასამართლო სხდომებს; სასამართლო სხდომების თავმჯდომარედ ნიშნავს მოსამართლეებს, ანაწილებს სხვა მოვალეობებს მოსამართლეთა შორის;

2) ორგანიზაციას უწევს მსაჯულებთან მუშაობას;

3) აწარმოებს პირად მიღებას, ორგანიზაციას უწევს სასამართლო მუშაობას მოქალაქეთა მიღების, მათი წინადადებების, განცხადებებისა და საჩივრების განხილვაში;

4) ხელმძღვანელობს სასამართლო პრაქტიკის შესწავლა-განზოგადება და სასამართლო სტატისტიკის წარმოებას; შეიქმნას წარდგინებები სახელმწიფო ორგანოებში, საზოგადოებრივ ორგანიზაციებში და თანამდებობის პირებთან კანონის დარღვევის, სამართალდარღვევის ჩადენის ხელშემწყობი მიზეზებისა და პირობების თავიდან აცილების შესახებ;

5) წარადგენს დანიშნულ სასამართლოს აღმასრულებლებს, კანცელარიის გამგეს, სხდომის მდივნებს და ორგანიზაციას უწევს მათ მუშაობას, ნიშნავს და ათავისუფლებს სასამართლო აპარატის სხვა მუშაკებს;

6) ხელმძღვანელობს სასამართლოს აპარატის მუშაობას;

7) ორგანიზაციას უწევს მუშაობას სასამართლოს მუშაკების კვალიფიკაციის, აგრეთვე მსაჯულების სამართლებრივი ცოდნის დონის ასამაღლებლად;

8) ორგანიზაციას უწევს სამართლებრივი ცოდნის პროპაგანდისა და კანონმდებლობის განმარტებისათვის მუშაობას, ამხანაგური სასამართლოებისათვის სამართლებრივი დახმარების აღმოჩენას;

9) ახორციელებს კანონმდებლობით მინიჭებულ სხვა უფლებამოსილებას.

მუხლი 26. რაიონის (ქალაქის) სასამართლოს თავმჯდომარის მოადგილე

რაიონის (ქალაქის) სასამართლოს თავმჯდომარის მოადგილე;

1) თავმჯდომარეობს სასამართლო სხდომებს;

2) აწარმოებს მოქალაქეთა პირად მიღებას;

3) შეიქმნას წარდგინებები სახელმწიფო ორგანოებში, საზოგადოებრივ ორგანიზაციებსა და თანამდებობის პირებთან კანონის დარღვევის, სამართალდარღვევის ჩადენის ხელშემწყობი მიზეზებისა და პირობების თავიდან აცილების შესახებ;

4) ახორციელებს მოვალეობის განაწილების შესაბამისად სასამართლო აპარატის სტრუქტურული ქვედანაყოფების მუშაობის ხელმძღვანელობას.

მუხლი 27. რაიონის (ქალაქის) სასამართლოს თავმჯდომარის ან მოსამართლის შეცვლა მისი დროებით არყოფნის შემთხვევაში

რაიონის (ქალაქის) სასამართლოს თავმჯდომარის დროებით არყოფნის შემთხვევაში (ავადმყოფობა, შვებულება და ა. შ.) მისი მოვალეობის შესრულება, სადაც არ არის თავმჯდომარის მოადგილე, შესაბამისად საქართველოს რესპუბლიკის იუსტიციის მინისტრის, აფხაზეთის ასსრ და აჭარის ავტონომიური რესპუბლიკის იუსტიციის მინისტრების მიერ შეიძლება დაეკისროს ამ სასამართლოს ერთ-ერთ მოსამართლეს.

მოსამართლის დროებით არყოფნის შემთხვევაში მისი მოვალეობის შესრულება შესაბამისად საქართველოს რესპუბლიკის იუსტიციის მინისტრის, აფხაზეთის ასსრ და აჭარის ავტონომიური რესპუბლიკის იუსტიციის სამინისტროების, აგრეთვე სასამართლოს თავმჯდომარის არყოფნის შემთხვევაში ან მის მიერ მოვალეობის განხორციელების შეუძლებლობისას ცვლის მას.

თავი III

თბილისის საქალაქო სასამართლო

მუხლი 29. თბილისის საქალაქო სასამართლოს შემადგენლობა

თბილისის საქალაქო სასამართლო შედგება თავმჯდომარის, მისი მოადგილეების, წევრებისა და მსაჯულებისაგან.

თბილისის საქალაქო სასამართლო მოქმედებს შემდეგი შემადგენლობით:

სასამართლოს პრეზიდიუმი;

სამოქალაქო სამართლის საქმეთა სასამართლო კოლეგია;

სისხლის სამართლის საქმეთა სასამართლო კოლეგია.

თბილისის საქალაქო სასამართლოს რიცხობრივ შემადგენლობას ადგენს საქართველოს რესპუბლიკის იუსტიციის სამინისტრო.

მუხლი 30. თბილისის საქალაქო სასამართლოს თავმჯდომარისა და მისი მოადგილეების დანიშვნის წესი

თბილისის საქალაქო სასამართლოს თავმჯდომარეს და მის მოადგილეებს ამ სასამართლოს მოსამართლეთა რიცხვიდან ნიშნავს საქართველოს რესპუბლიკის იუსტიციის მინისტრი.

მუხლი 31. თბილისის საქალაქო სასამართლოს უფლებამოსილება

თბილისის საქალაქო სასამართლო თავისი უფლებამოსილების ფარგლებში განიხილავს საქმეებს პირველი ინსტანციით, საკასაციო წესით, ზედამხედველობის წესით და ახლად აღმოჩენილ გარემოებათა გამო; თბილისის რაიონების სასამართლოების სასამართლო პრაქტიკას შესწავლა-განზოგადებას, სასამართლო სტატისტიკის ანალიზს; სახელმწიფო ორგანოებში; საზოგადოებრივ ორგანიზაციებსა და თანამდებობის პირებთან შეიქმნას წარდგინებები კანონის დარღვევის, სამართალდარღვევის ჩადენის ხელშემწყობი მიზეზებისა და პირობების თავიდან აცილების შესახებ;

8) აწარმოებს პირად მიღებას და ორგანიზაციას უწევს სასამართლოს მუშაობას მოქალაქეთა მიღების, მათი წინადადებების, განცხადებებისა და საჩივრების განხილვაში;

9) ახორციელებს მისთვის კანონმდებლობით მინიჭებულ სხვა უფლებამოსილებას.

თბილისის საქალაქო სასამართლოს თავმჯდომარე ანაწილებს მოვალეობებს თავმჯდომარის მოადგილეთა შორის.

მუხლი 32. თბილისის საქალაქო სასამართლოს პრეზიდიუმი

თბილისის საქალაქო სასამართლოს პრეზიდიუმი იქმნება თავმჯდომარის, მისი მოადგილეების და წევრების შემადგენლობით. პრეზიდიუმის რიცხობრივ შემადგენლობას განსაზღვრავს საქართველოს რესპუბლიკის იუსტიციის სამინისტრო.

თბილისის საქალაქო სასამართლოს პრეზიდიუმის შემადგენლობას ამტკიცებს საქართველოს რესპუბლიკის იუსტიციის სამინისტრო თბილისის საქალაქო სასამართლოს თავმჯდომარის წარდგინებით.

მუხლი 33. თბილისის საქალაქო სასამართლოს პრეზიდიუმის უფლებამოსილება

თბილისის საქალაქო სასამართლოს პრეზიდიუმი:

1) უფლებამოსილია თავმჯდომარეობდეს კოლეგიების სასამართლო სხდომებზე;

2) მოვალეობათა განაწილების შესაბამისად ახორციელებს საქალაქო თბილისის სასამართლოს სამოქალაქო სამართლის საქმეთა სასამართლო კოლეგიასა და სისხლის სამართლის საქმეთა სასამართლო კოლეგიის მოსამართლეთა შორის;

3) აწარმოებს მოქალაქეთა პირად მიღებას;

4) ახორციელებს მათთვის კანონმდებლობით მინიჭებულ სხვა უფლებამოსილებას.

თბილისის საქალაქო სასამართლოს პრეზიდიუმში:

1) თავისი უფლებამოსილების ფარგლებში განიხილავს საქმეებს ზედამხედველობის წესით და ახლად აღმოჩენილ გარემოებათა გამო;

2) სასამართლოს თავმჯდომარის წარდგინებით ნიშნავს მოსამართლეებს, მსაჯულებს;

3) განიხილავს საკითხებს სასამართლოს მუშაობის ორგანიზაციის, აგრეთვე სასამართლოს აპარატის მუშაკების კვალიფიკაციის ამაღლების შესახებ;

4) ახორციელებს მისთვის კანონმდებლობით მინიჭებულ სხვა უფლებამოსილებას.

მუხლი 34. თბილისის საქალაქო სასამართლოს პრეზიდიუმის მუშაობის წესი

თბილისის საქალაქო სასამართლოს პრეზიდიუმი ორ კვირაში ერთხელ მაინც.

პრეზიდიუმის სხდომა უფლებამოსილია, თუ მას ესწრება პრეზიდიუმის წევრთა უმრავლესობა.

პრეზიდიუმის დადგენილება მიიღება ღია კენჭისყრით, კენჭისყრაში მონაწილე პრეზიდიუმის წევრთა ხმის უმრავლესობით.

პრეზიდიუმის დადგენილებას ხელს აწერს სხდომის თავმჯდომარე.

მუხლი 35. თბილისის საქალაქო სასამართლოს სასამართლო კოლეგიები

თბილისის საქალაქო სასამართლოს სამოქალაქო სამართლის საქმეთა სასამართლო კოლეგია და სისხლის სამართლის საქმეთა სასამართლო კოლეგია ამტკიცებს საქალაქო სასამართლოს სამოქალაქო სამართლის საქმეთა სასამართლო კოლეგიის და სისხლის სამართლის საქმეთა სასამართლო კოლეგიის შემადგენლობას.

თბილისის საქალაქო სასამართლოს პრეზიდიუმის შემადგენლობას ამტკიცებს საქართველოს რესპუბლიკის იუსტიციის სამინისტრო თბილისის საქალაქო სასამართლოს თავმჯდომარის წარდგინებით.

მუხლი 36. თბილისის საქალაქო სასამართლოს თავმჯდომარის მოადგილეები

თბილისის საქალაქო სასამართლოს თავმჯდომარის მოადგილეები:

1) უფლებამოსილი არიან თავმჯდომარეობდნენ კოლეგიების სასამართლო სხდომებზე;

2) მოვალეობათა განაწილების შესაბამისად ახორციელებენ საქალაქო თბილისის სასამართლო კოლეგიებისა და სასამართლო აპარატის მუშაობის ხელმძღვანელობას;

3) აწარმოებენ მოქალაქეთა პირად მიღებას;

4) ახორციელებენ მათთვის კანონმდებლობით მინიჭებულ სხვა უფლებამოსილებას.

თბილისის საქალაქო სასამართლოს თავმჯდომარის არყოფნის შემთხვევაში თავმჯდომარის უფლებამოვალეობებს მისი დავალებით ახორციელებს თავმჯდომარის ერთ-ერთი მოადგილე.

მუხლი 37. თბილისის საქალაქო სასამართლოს სასამართლო კოლეგიათა თავმჯდომარეები

თბილისის საქალაქო სასამართლოს სასამართლო კოლეგიათა თავმჯდომარეები:

1) თავმჯდომარეობენ კოლეგიების სასამართლო სხდომებს ან ნიშნავენ ამისათვის სასამართლოს წევრებს;

2) ხელმძღვანელობენ შესაბამისი კოლეგიების მუშაობას;

3) ქმნიან სასამართლოს შემადგენლობებს კოლეგიების სასამართლო სხდომებზე საქმეთა განსახილველად;

4) სასამართლოს პრეზიდიუმს წარუდგენენ ანგარიშებს კოლეგიათა საქმიანობის შესახებ;

5) უფლებამოსილი არიან გამოითხოვონ თბილისის რაიონის სასამართლოებიდან სასამართლო საქმეები სასამართლო პრაქტიკის შესწავლა-განზოგადებისათვის;

6) ახორციელებენ კანონმდებლობით მინიჭებულ სხვა უფლებამოსილებას.

თავი IV

აფხაზეთის ასსრ უზენაესი სასამართლო, აჭარის ავტონომიური რესპუბლიკის უზენაესი სასამართლო

მუხლი 40. აფხაზეთის ასსრ, აჭარის ავტონომიური რესპუბლიკის უზენაესი სასამართლოები ავტონომიური რესპუბლიკების უმაღლესი სასამართლო ორგანოებია

აფხაზეთის ასსრ უზენაესი სასამართლო, აჭარის ავტონომიური რესპუბლიკის უზენაესი სასამართლო ავტონომიური რესპუბლიკების უმაღლესი სასამართლო ორგანოებია.

აფხაზეთის ასსრ, აჭარის ავტონომიური რესპუბლიკის უზენაესი სასამართლოები აბორციელებენ ზედამხედველობას ავტონომიური რესპუბლიკების ყველა სასამართლოს სასამართლო საქმიანობისადმი საქართველოს რესპუბლიკის კანონის დარღვევის, სამართალდარღვევის ჩადენის ხელშემწყობი მიზეზებისა და პირობების თავიდან აცილების შესახებ;

8) აწარმოებს პირად მიღებას და ორგანიზაციას უწევს სასამართლოს მუშაობას მოქალაქეთა მიღების, მათი წინადადებების, განცხადებებისა და საჩივრების განხილვაში;

9) ახორციელებს მისთვის კანონმდებლობით მინიჭებულ სხვა უფლებამოსილებას.

აფხაზეთის ასსრ, აჭარის ავტონომიური რესპუბლიკის უზენაესი სასამართლოები შედგება თავმჯდომარის, მისი მოადგილის, წევრებისა და მსაჯულებისაგან.

ავტონომიური რესპუბლიკის უზენაესი სასამართლო მოქმედებს შემდეგი შემადგენლობით:

უზენაესი სასამართლოს პრეზიდიუმი;

სამოქალაქო სამართლის საქმეთა სასამართლო კოლეგია;

სისხლის სამართლის საქმეთა სასამართლო კოლეგია.

ავტონომიური რესპუბლიკის უზენაესი სასამართლოს რიცხობრივ შემადგენლობას ადგენს ავტონომიური რესპუბლიკის უზენაესი საბჭო.

მუხლი 41. აფხაზეთის ასსრ, აჭარის ავტონომიური რესპუბლიკების უზენაესი სასამართლოების თავმჯდომარეებისა და მათი მოადგილეების არჩევის წესი

ავტონომიური რესპუბლიკების უზენაესი სასამართლოების თავმჯდომარეებს და მათ მოადგილეებს ირჩევენ ავტონომიური რესპუბლიკების უზენაესი საბჭოები პრეზიდიუმის წარდგინებით.

მუხლი 42. აფხაზეთის ასსრ, აჭარის ავტონომიური რესპუბლიკის უზენაესი სასამართლოების შემადგენლობა

აფხაზეთის ასსრ, აჭარის ავტონომიური რესპუბლიკის უზენაესი სასამართლოების შემადგენლობას ამტკიცებს ავტონომიური რესპუბლიკის უზენაესი საბჭოს პრეზიდიუმი ავტონომიური რესპუბლიკის უზენაესი სასამართლოს თავმჯდომარის წარდგინებით უზენაესი სასამართლოს თავმჯდომარის მოადგილის და წევრების რიცხვიდან.

ავტონომიური რესპუბლიკის უზენაესი სასამართლოს თავმჯდომარეს უფლება აქვს საჭიროების შემთხვევაში თავისი განკარგულებით ერთი კოლეგიის მოსამართლე საქმის განსახილველად ჩაებას სხვა კოლეგიის შემადგენლობაში.

მუხლი 43. ავტონომიური რესპუბლიკის უზენაესი სასამართლოს სამოქალაქო სასამართლოს საქმეთა სასამართლო კოლეგია და სისხლის სამართლის საქმეთა სასამართლო კოლეგია თავიანთი უფლებამოსილების ფარგლებში განიხილავენ საქმეებს პირველი ინსტანციით, საკასაციო წესით და ახლად აღმოჩენილ გარემოებათა გამო.

ავტონომიური რესპუბლიკის უზენაესი სასამართლოს სამოქალაქო სასამართლოს საქმეთა სასამართლო კოლეგია და სისხლის სამართლის საქმეთა სასამართლო კოლეგია თავიანთი უფლებამოსილების ფარგლებში განიხილავენ საქმეებს პირველი ინსტანციით, საკასაციო წესით და ახლად აღმოჩენილ გარემოებათა გამო.

სასამართლო კოლეგიები შეისწავლიან და განაზოგადებენ სასამართლო პრაქტიკას, აანალიზებენ სასამართლო სტატისტიკას და ახორციელებენ კანონმდებლობით მინიჭებულ სხვა უფლებამოსილებას.

მუხლი 44. ავტონომიური რესპუბლიკის უზენაესი სასამართლოს უფლებამოსილება

ავტონომიური რესპუბლიკის უზენაესი სასამართლო:

თავისი უფლებამოსილების ფარგლებში განიხილავს საქმეებს პირველი ინსტანციით, საკასაციო წესით, ზედამხედველობის წესით და ახლად აღმოჩენილ გარემოებათა გამო;

ავტონომიური რესპუბლიკის უზენაესი სასამართლოს თავმჯდომარის წარდგინებით უზენაესი სასამართლოს მოსამართლეებს ანიშნავს და ათავისუფლებს;

ავტონომიური რესპუბლიკის უზენაესი სასამართლოს თავმჯდომარის წარდგინებით ნიშნავს ავტონომიური რესპუბლიკის ქალაქების, რაიონების სასამართლოების თავმჯდომარეებს და მათ მოადგილეებს, ათავისუფლებს ამ თანამდებობებიდან;

ავტონომიური რესპუბლიკის უზენაესი სასამართლოს თავმჯდომარის წარდგინებით ნიშნავს ავტონომიური რესპუბლიკის ქალაქების, რაიონების სასამართლოების მსაჯულებს;

ავტონომიური რესპუბლიკის უზენაესი სასამართლოს პრეზიდიუმი ავტონომიური რესპუბლიკის უზენაესი სასამართლოს თავმჯდომარის წარდგინებით უზენაესი სასამართლოს თავმჯდომარის მოადგილის და წევრების რიცხვიდან.

ავტონომიური რესპუბლიკის უზენაესი სასამართლოს თავმჯდომარეს უფლება აქვს საჭიროების შემთხვევაში თავისი განკარგულებით ერთი კოლეგიის მოსამართლე საქმის განსახილველად ჩაებას სხვა კოლეგიის შემადგენლობაში.

მუხლი 45. ავტონომიური რესპუბლიკის უზენაესი სასამართლოს პრეზიდიუმი

ავტონომიური რესპუბლიკის უზენაესი სასამართლოს სამოქალაქო სასამართლოს საქმეთა სასამართლო კოლეგიის და სისხლის სამართლის საქმეთა სასამართლო კოლეგიის თავიანთი უფლებამოსილების ფარგლებში განიხილავენ საქმეებს პირველი ინსტანციით, საკასაციო წესით და ახლად აღმოჩენილ გარემოებათა გამო, ზედამხედველობის წესით და ახლად აღმოჩენილ გარემოებათა გამო; ავტონომიური რესპუბლიკის უზენაესი სასამართლოს სასამართლო პრაქტიკას შესწავლა-განზოგადებას, სასამართლო სტატისტიკის ანალიზს; სახელმწიფო ორგანოებში, საზოგადოებრივ ორგანიზაციებსა და თანამდებობის პირებთან შეიქმნას წარდგინებები კანონის დარღვევის, სამართალდარღვევის ჩადენის ხელშემწყობი მიზეზებისა და პირობების თავიდან აცილების შესახებ;

8) ორგანიზაციას უწევს სასამართლო პრაქტიკის შესწავლა-განზოგადებას, სასამართლო სტატისტიკის ანალიზს; სახელმწიფო ორგანოებში, საზოგადოებრივ ორგანიზაციებსა და თანამდებობის პირებთან, რომლებიც ყოველ ხელშემწყობ მიზეზებისა და პირობების თავიდან აცილების შესახებ;

9) ახორციელებს კანონმდებლობით მინიჭებულ სხვა უფლებამოსილებას.

მუხლი 46. ავტონომიური რესპუბლიკის უზენაესი სასამართლოს პრეზიდიუმის უფლებამოსილება

ავტონომიური რესპუბლიკის უზენაესი სასამართლოს პრეზიდიუმი:

1) თავისი უფლებამოსილების ფარგლებში განიხილავს საქმეებს ზედამხედველობის წესით და ახლად აღმოჩენილ გარემოებათა გამო;

2) უზენაესი სასამართლოს თავმჯდომარის წარდგინებით უზენაესი სასამართლოს მოსამართლეთა რიცხვიდან ამტკიცებს სამოქალაქო სამართლის სასამართლო კოლეგიის და სისხლის სამართლის საქმეთა სასამართლო კოლეგიის შემადგენლობას;

3) განიხილავს სასამართლო პრაქტიკის შესწავლა-განზოგადების და სასამართლო სტატისტიკის ანალიზის მასალებს;

4) იმსჯელებს სასამართლო კოლეგიათა თავმჯდომარეების ანგარიშებს კოლეგიათა საქმიანობის შესახებ; განიხილავს სასამართლოს აპარატის მუშაობის საკითხებს;

5) განიხილავს და გადაწყვეტს საკითხებს წარდგინებათა შეტანის შესახებ ავტონომიური რესპუბლიკის უზენაესი საბჭოში საკანონმდებლო ინიციატივის განხორციელების წესით და ავტონომიური რესპუბლიკის კანონების განმარტების თაობაზე;

6) დახმარებას უწევს რაიონის (ქალაქის) სასამართლოებს კანონმდებლობის სწორად გამოყენებაში;

7) ახორციელებს კანონმდებლობით მინიჭებულ სხვა უფლებამოსილებას.

მუხლი 47. ავტონომიური რესპუბლიკის უზენაესი სასამართლოს პრეზიდიუმის მუშაობის წესი

ავტონომიური რესპუბლიკის უზენაესი სასამართლოს პრეზიდიუმის სხდომები ტარდება სულ ცოტა თვეში ორჯერ.

უზენაესი სასამართლოს პრეზიდიუმის სხდომა უფლებამოსილია, თუ მას ესწრება პრეზიდიუმის წევრთა უმრავლესობა.

პრეზიდიუმის დადგენილებას იღებენ ღია კენჭისყრით, კენჭისყრაში მონაწილე პრეზიდიუმის წევრთა ხმების უმრავლესობით.

პრეზიდიუმის დადგენილებას ხელს აწერს ავტონომიური რესპუბლიკის უზენაესი სასამართლოს თავმჯდომარე.

მუხლი 48. ავტონომიური რესპუბლიკის უზენაესი სასამართლოს სასამართლო კოლეგიები

ავტონომიური რესპუბლიკის უზენაესი სასამართლოს სამოქალაქო სამართლის საქმეთა სასამართლო კოლეგიის და სისხლის სამართლის საქმეთა სასამართლო კოლეგიის ამტკიცებს ავტონომიური რესპუბლიკის უზენაესი საბჭოს პრეზიდიუმი ავტონომიური რესპუბლიკის უზენაესი სასამართლოს თავმჯდომარის წარდგინებით.

ავტონომიური რესპუბლიკის უზენაესი სასამართლოს სამოქალაქო სასამართლოს საქმეთა სასამართლო კოლეგია და სისხლის სამართლის საქმეთა სასამართლო კოლეგია თავიანთი უფლებამოსილების ფარგლებში განიხილავენ საქმეებს პირველი ინსტანციით, საკასაციო წესით და ახლად აღმოჩენილ გარემოებათა გამო, ზედამხედველობის წესით და ახლად აღმოჩენილ გარემოებათა გამო; ავტონომიური რესპუბლიკის უზენაესი სასამართლოს სასამართლო პრაქტიკას შესწავლა-განზოგადებას, სასამართლო სტატისტიკის ანალიზს; სახელმწიფო ორგანოებში, საზოგადოებრივ ორგანიზაციებსა და თანამდებობის პირებთან შეიქმნას წარდგინებები კანონის დარღვევის, სამართალდარღვევის ჩადენის ხელშემწყობი მიზეზებისა და პირობების თავიდან აცილების შესახებ;

8) ორგანიზაციას უწევს სასამართლო პრაქტიკის შესწავლა-განზოგადებას, სასამართლო სტატისტიკის ანალიზს; სახელმწიფო ორგანოებში, საზოგადოებრივ ორგანიზაციებსა და თანამდებობის პირებთან, რომლებიც ყოველ ხელშემწყობ მიზეზებისა და პირობების თავიდან აცილების შესახებ;

9) აწარმოებს პირად მიღებას და ორგანიზაციას უწევს სასამართლოს მუშაობას მოქალაქეთა მიღების, მათი წინადადებების, განცხადებებისა და საჩივრების განხილვაში;

10) ახორციელებს კანონმდებლობით მინიჭებულ სხვა უფლებამოსილებას.

მუხლი 49. ავტონომიური რესპუბლიკის უზენაესი სასამართლოს სასამართლო კოლეგიათა უფლებამოსილება

ავტონომიური რესპუბლიკის უზენაესი სასამართლოს სამოქალაქო სასამართლოს საქმეთა სასამართლო კოლეგია და სისხლის სამართლის საქმეთა სასამართლო კოლეგია თავიანთი უფლებამოსილების ფარგლებში განიხილავენ საქმეებს პირველი ინსტანციით, საკასაციო წესით და ახლად აღმოჩენილ გარემოებათა გამო; ავტონომიური რესპუბლიკის უზენაესი სასამართლოს სასამართლო პრაქტიკას შესწავლა-განზოგადებას, სასამართლო სტატისტიკის ანალიზს; სახელმწიფო ორგანოებში, საზოგადოებრივ ორგანიზაციებსა და თანამდებობის პირებთან შეიქმნას წარდგინებები კანონის დარღვევის, სამართალდარღვევის ჩადენის ხელშემწყობი მიზეზებისა და პირობების თავიდან აცილების შესახებ;

8) ორგანიზაციას უწევს სასამართლო პრაქტიკის შესწავლა-განზოგადებას, სასამართლო სტატისტიკის ანალიზს; სახელმწიფო ორგანოებში, საზოგადოებრივ ორგანიზაციებსა და თანამდებობის პირებთან, რომლებიც ყოველ ხელშემწყობ მიზეზებისა და პირობების თავიდან აცილების შესახებ;

9) აწარმოებს პირად მიღებას და ორგანიზაციას უწევს სასამართლოს მუშაობას მოქალაქეთა მიღების, მათი წინადადებების, განცხადებებისა და საჩივრების განხილვაში;

10) ახორციელებს კანონმდებლობით მინიჭებულ სხვა უფლებამოსილებას.

მუხლი 50. ავტონომიური რესპუბლიკის უზენაესი სასამართლოს თავმჯდომარე

ავტონომიური რესპუბლიკის უზენაესი სასამართლოს თავმჯდომარე;

1) უფლებამოსილია თავმჯდომარეობდეს კოლეგიების სასამართლო სხდომებზე;

2) კანონით დადგენილ ფარგლებში და წესით პროტესტით შეიტანოს საკასაციო წესით საქმეები სასამართლო კოლეგიების სხდომებზე;

3) ქმნის სასამართლოს შემადგენლობებს კოლეგიების სასამართლო სხდომებზე საქმეთა განსახილველად;

4) სასამართლოს პრეზიდიუმს წარუდგენს ანგარიშებს კოლეგიათა საქმიანობის შესახებ;

5) უფლებამოსილია გამოითხოვოს რაიონის (ქალაქის) სასამართლოებიდან სასამართლო საქმეები სასამართლო პრაქტიკის შესწავლა-განზოგადებისათვის;

6) ახორციელებს კანონმდებლობით მინიჭებულ სხვა უფლებამოსილებას.

მუხლი 51. ავტონომიური რესპუბლიკის უზენაესი სასამართლოს თავმჯდომარის მოადგილე

ავტონომიური რესპუბლიკის უზენაესი სასამართლოს თავმჯდომარეობენ კოლეგიების სასამართლო სხდომებს;

2) მოვალეობათა განაწილების შესაბამისად ახორციელებს სასამართლო კოლეგიებისა და სასამართლოს აპარატის მუშაობის ხელმძღვანელობას;

3) აწარმოებს მოქალაქეთა პირად მიღებას;

4) ახორციელებს მისთვის კანონმდებლობით მინიჭებულ სხვა უფლება-მოსილებას.

ავტონომიური რესპუბლიკის უზენაესი სასამართლოს თავმჯდომარის არყოფნის შემთხვევაში მისი მოვალეობა ასრულებს მისი დავალებით ავტონომიური რესპუბლიკის უზენაესი სასამართლოს ერთ-ერთი მოსამართლე.

მუხლი 52. ავტონომიური რესპუბლიკის უზენაესი სასამართლოს სასამართლო კოლეგიათა თავმჯდომარეები

ავტონომიური რესპუბლიკის უზენაესი სასამართლოს სამოქალაქო სასამართლოს საქმეთა სასამართლო კოლეგიის და სისხლის სამართლის საქმეთა სასამართლო კოლეგიის თავმჯდომარეები:

1) თავმჯდომარეობენ სასამართლო სხდომებზე, რომელთაც ხელმძღვანელობენ ან ნიშნავენ ამისათვის სასამართლოს წევრებს;

2) ხელმძღვანელობენ შესაბამისი კოლეგიების მუშაობას;

3) ქმნიან სასამართლოს შემადგენლობებს კოლეგიების სასამართლო სხდომებზე საქმეთა განსახილველად;

4) ავტონომიური რესპუბლიკის უზენაესი სასამართლოს პრეზიდიუმს წარუდგენენ ანგარიშებს კოლეგიათა საქმიანობის შესახებ;

5) უფლებამოსილი არიან გამოითხოვონ რაიონის (ქალაქის) სასამართლოებიდან სასამართლო საქმეები სასამართლო პრაქტიკის შესწავლა-განზოგადებისათვის;

6) ახორციელებენ კანონმდებლობით მინიჭებულ სხვა უფლებამოსილებას.

თავი V

საქართველოს რესპუბლიკის უზენაესი სასამართლო

მუხლი 53. საქართველოს რესპუბლიკის უზენაესი სასამართლო საქართველოს რესპუბლიკის უმაღლესი სასამართლო ორგანოა

საქართველოს რესპუბლიკის უზენაესი სასამართლო უმაღლესი სასამართლო ორგანოა.

საქართველოს რესპუბლიკის უზენაესი სასამართლო ავტონომიური რესპუბლიკების უზენაესი სასამართლოების საქმეთა სასამართლო კოლეგიების საქმიანობას ამტკიცებს საქართველოს რესპუბლიკის უზენაესი საბჭოს პრეზიდიუმი საქართველოს რესპუბლიკის უზენაესი სასამართლოს თავმჯდომარის წარდგინებით.

საქართველოს რესპუბლიკის უზენაესი სასამართლო ავტონომიური რესპუბლიკების უზენაესი სასამართლოების საქმეთა სასამართლო კოლეგიების საქმიანობას ამტკიცებს საქართველოს რესპუბლიკის უზენაესი საბჭოს პრეზიდიუმი ავტონომიური რესპუბლიკის უზენაესი სასამართლოს თავმჯდომარის წარდგინებით უზენაესი სასამართლოს თავმჯდომარის მოადგილის და წევრების რიცხვიდან.

ავტონომიური რესპუბლიკის უზენაესი სასამართლოს თავმჯდომარეს უფლება აქვს საჭიროების შემთხვევაში თავისი განკარგულებით ერთი კოლეგიის მოსამართლე საქმის განსახილველად ჩაებას სხვა კოლეგიის შემადგენლობაში.

მუხლი 54. საქართველოს რესპუბლიკის უზენაესი სასამართლოს ანგარიშვალდებულება

საქართველოს რესპუბლიკის უზენაესი სასამართლო უფლებამოსილების პერიოდში არანაკლებ ორჯერ წარუდგენს ანგარიშს თავისი საქმიანობის შესახებ საქართველოს რესპუბლიკის უზენაეს საბჭოს პრეზიდიუმს.

მუხლი 55. საქართველოს რესპუბლიკის უზენაესი სასამართლოს შემადგენლობა.

საქართველოს რესპუბლიკის უზენაესი სასამართლო შედგება თავმჯდომარის, მისი მოადგილეების, წევრებისა და მსაჯულებისაგან და მოქმედებს შემდეგი შემადგენლობით:

უზენაესი სასამართლოს პლენუმი;

უზენაესი სასამართლოს პრეზიდიუმი;

სამოქალაქო სამართლის საქმეთა სასამართლო კოლეგია;

სისხლის სამართლის საქმეთა სასამართლო კოლეგია.

საქართველოს რესპუბლიკის უზენაესი სასამართლოს სამოქალაქო სამართლის საქმეთა სასამართლო კოლეგიის და სისხლის სამართლის საქმეთა სასამართლო კოლეგიის შემადგენლობას ამტკიცებს საქართველოს რესპუბლიკის უზენაესი საბჭოს პრეზიდიუმი საქართველოს რესპუბლიკის უზენაესი სასამართლოს თავმჯდომარის წარდგინებით.

საქართველოს რესპუბლიკის უზენაესი სასამართლოს პრეზიდიუმის შემადგენლობას ამტკიცებს საქართველოს რესპუბლიკის უზენაესი საბჭოს პრეზიდიუმი საქართველოს რესპუბლიკის უზენაესი სასამართლოს თავმჯდომარის წარდგინებით.

მუხლი 56. საქართველოს რესპუბლიკის უზენაესი სასამართლოს თავმჯდომარის არჩევის წესი

საქართველოს რესპუბლიკის უზენაესი სასამართლოს თავმჯდომარეს საქართველოს რესპუბლიკის უზენაესი საბჭო ირჩევს საქართველოს რესპუბლიკის უზენაესი სასამართლოს თავმჯდომარეს საქართველოს რესპუბლიკის უზენაესი საბჭოს წარდგინებით.

მუხლი 57. საქართველოს რესპუბლიკის უზენაესი სასამართლოს უფლებამოსილება

საქართველოს რესპუბლიკის უზენაესი სასამართლო:

თავისი უფლებამოსილების ფარგლებში განიხილავს საქმეებს პირველი ინსტანციით, საკასაციო წესით, ზედამხედველობის წესით და ახლად აღმოჩენილ გარემოებათა გამო;

2) განიხილავს სასამართლო პრაქტიკის შესწავლა-განზოგადების და სასამართლო სტატისტიკის ანალიზის მასალებს;

3) განიხილავს საქართველოს რესპუბლიკის უზენაესი სასამართლოს თავმჯდომარის წარდგინებით სასამართლო კოლეგიების და აპარატის მუშაობის ორგანიზაციის საკითხებს;

4) დახმარებას უწევს ქვემდგომ სასამართლოებს კანონმდებლობის სწორად გამოყენებაში; ამასთან ახდენს ამ საქმიანობის კოორდინაციას საქართველოს რესპუბლიკის იუსტიციის სამინისტროსთან;

5) ახორციელებს კანონმდებლობით მინიჭებულ სხვა უფლებამოსილებას.

მუხლი 58. საქართველოს რესპუბლიკის უზენაესი სასამართლოს პლენუმი

საქართველოს რესპუბლიკის უზენაესი სასამართლოს პლენუმი მოქმედებს საქართველოს რესპუბლიკის უზენაესი სასამართლოს თავმჯდომარის, მისი მოადგილეების, წევრების, აფხაზეთის ასსრ და აჭარის ავტონომიური რესპუბლიკის უზენაესი სასამართლოების თავმჯდომარეების შემადგენლობით.

პლენუმის სხდომებში მონაწილეობენ საქართველოს რესპუბლიკის გენერალური პროკურორი და საქართველოს რესპუბლიკის იუსტიციის მინისტრი. საქართველოს რესპუბლიკის გენერალური პროკურორის მონაწილეობა პლენუმის მუშაობაში სავალდებულოა.

პლენუმის სხდომებში საქართველოს რესპუბლიკის უზენაესი სასამართლოს პრეზიდიუმის მუშაობის შესახებ და საქართველოს რესპუბლიკის უზენაესი სასამართლოს სასამართლო პრაქტიკის შესახებ მოხსენებებს აკეთებენ საქართველოს რესპუბლიკის უზენაესი სასამართლოს პრეზიდიუმის წევრები.

საქართველოს რესპუბლიკის უზენაესი სასამართლოს პლენუმის სხდომა უფლებამოსილია, თუ მას ესწრება პლენუმის წევრთა უმრავლესობა.

პლენუმის დადგენილებას ხელს აწერენ საქართველოს რესპუბლიკის უზენაესი სას

საქართველოს რესპუბლიკის კანონი საქართველოს რესპუბლიკაში სასამართლო წყობილების შესახებ

(დასასრული)

3) კანონით გათვალისწინებულ შემთხვევებში და წესით უფლებამოსილი არიან შეაჩერონ სასამართლო საქმეებზე გადაწყვეტილებების, განაჩენების, გასჩივრებების და დადგენილებების აღსრულება;

4) მოვალეობათა განაწილების შესაბამისად ახორციელებენ ხელმძღვანელობას საქართველოს რესპუბლიკის უზენაესი სასამართლოს სასამართლო კოლეგიათა და აპარატის სტრუქტურული ქვეგანაყოფების მუშაობაზე;

5) აწარმოებენ მოქალაქეთა პირად მიღებას;

6) ახორციელებენ კანონმდებლობით მინიჭებულ სხვა უფლებამოსილებას.

საქართველოს რესპუბლიკის უზენაესი სასამართლოს თავმჯდომარის არყოფნის შემთხვევაში მის უფლება-მოვალეობებს ახორციელებს თავმჯდომარის პირველი მოადგილე, ხოლო პირველი მოადგილის არყოფნის შემთხვევაში — საქართველოს რესპუბლიკის უზენაესი სასამართლოს თავმჯდომარის მოადგილე.

მუხლი 68. საქართველოს რესპუბლიკის უზენაესი სასამართლოს სასამართლო კოლეგიათა თავმჯდომარეები

საქართველოს რესპუბლიკის უზენაესი სასამართლოს სამოქალაქო სამართლო კოლეგიისა და სისხლის სამართლის საქმეთა სასამართლო კოლეგიების თავმჯდომარეებს ნიშნავს და ათავისუფლებს საქართველოს რესპუბლიკის უზენაესი სასამართლოს თავმჯდომარის წარდგინებით, საქართველოს რესპუბლიკის უმაღლესი საბჭოს პრეზიდიუმის თანხმობით.

1) თავმჯდომარეობენ სასამართლო სხდომებს იმ კოლეგიაში, რომელსაც ხელმძღვანელობენ, ან ამისათვის ნიშნავენ სასამართლოს წევრებს;

2) ქმნიან სასამართლო შემადგენლობებს კოლეგიების სასამართლო სხდომებზე საქმეთა განსახილველად;

3) ხელმძღვანელობენ შესაბამისი კოლეგიების მუშაობას;

4) საქართველოს რესპუბლიკის უზენაესი სასამართლოს პლენუმს წარუდგენენ ანგარიშებს კოლეგიების საქმიანობის შესახებ;

5) უფლებამოსილი არიან გამოითხოვონ სასამართლო საქმეები სასამართლო პრაქტიკის შესწავლა-განზოგადებისათვის;

6) ორგანიზაციას უწევენ მუშაობას შესაბამისი სასამართლო კოლეგიის სასამართლოს წევრების ქვალიფიკაციის ამაღლებაზედ;

7) ახორციელებენ კანონმდებლობით მინიჭებულ სხვა უფლებამოსილებას

მუხლი 69. საქართველოს რესპუბლიკის უზენაესი სასამართლოს ბიულეტენი

საქართველოს რესპუბლიკის უზენაესი სასამართლოს სამოქალაქო სამართლო კოლეგიისა და სისხლის სამართლის საქმეთა სასამართლო კოლეგიების გადაწყვეტილებების, განმარტებების, დამოუკიდებლად, ამასთან, იყვნენ სამართლიანნი, ჰუმანურნი, პრინციპულნი და მიუკერძოებელნი.

კარი II

მოსამართლისა და მსაჯულის დამოუკიდებლობის გარანტიები

მუხლი 8. მოსამართლისა და მსაჯულის დამოუკიდებლობა

მოსამართლე და მსაჯული დამოუკიდებელი არიან და მხოლოდ კანონს ემორჩილებიან.

მოსამართლისა და მსაჯულის დამოუკიდებლობას განაპირობებს მათი არჩევის (დანიშვნის) და გათავისუფლების კანონით დადგენილი წესები, მოსამართლისა და მსაჯულის ხელშეუხებლობა, მართლმსაჯულების განხორციელების მკაცრი იურიდიული პროცედურა, გადაწყვეტილების გამოტანისას მოსამართლეთა თანაბრის საღეთმლოება და მისი გამხელის მოთხოვნის აკრძალვა. პასუხისმგებლობა დაინიშნოს საქართველოს რესპუბლიკის მოქალაქე, რომელსაც შეუსრულდა 27 წელი, ფლობს ქართულ ენას, ავტონომიურ რესპუბლიკაში — ავტონომიური რესპუბლიკის სახელმწიფო ენას.

რაიონის (ქალაქის) სასამართლოს მოსამართლეს უნდა ჰქონდეს უმაღლესი იურიდიული განათლება, იურიდიული სპეციალობით მუშაობის სულ ცოტა ორი წლის სტაჟი და ჩაბარებული — საკვალიფიკაციო გამოცდა.

თბილისის საქალაქო სასამართლოს მოსამართლედ შეიძლება დაინიშნოს საქართველოს რესპუბლიკის მოქალაქე, რომელსაც შეუსრულდა 30 წელი, აქვს უმაღლესი იურიდიული განათლება, იურიდიული სპეციალობით მუშაობის სულ ცოტა 5 წლის სტაჟი, მათ შორის, როგორც წესი, მოსამართლედ მუშაობის სულ ცოტა ორი წლის სტაჟი და ჩაბარებული აქვს საკვალიფიკაციო გამოცდა.

აფხაზეთის ასსრ, აჭარის ავტონომიური რესპუბლიკის უზენაესი სასამართლოს მოსამართლედ შეიძლება დაინიშნოს საქართველოს რესპუბლიკის მოქალაქე, რომელსაც შეუსრულდა 25 წელი და ფლობს ქართულ ენას, ავტონომიური რესპუბლიკაში —ავტონომიური რესპუბლიკის სახელმწიფო ენას.

მუხლი 71. მოსამართლობის კანდიდატის შერჩევა და წარდგენა.

რაიონის (ქალაქის) სასამართლოების, თბილისის საქალაქო სასამართლოს მოსამართლეობის კანდიდატებს შეარჩევს და წარადგენს საქართველოს რესპუბლიკის იუსტიციის სამინისტრო, ავტონომიურ რესპუბლიკებში — ავტონომიური რესპუბლიკების იუსტიციის სამინისტროებში საქართველოს რესპუბლიკის იუსტიციის სამინისტროსთან შეთანხმებით, საკვალიფიკაციო კოლეგიის დასკვნის საფუძველზე.

აფხაზეთის ასსრ და აჭარის ავტონომიური რესპუბლიკის უზენაესი სასამართლოს მოსამართლეობის კანდიდატებს შეარჩევს და წარადგენს ავტონომიური რესპუბლიკის იუსტიციის სამინისტროსთან შეთანხმებით, საკვალიფიკაციო კოლეგიის დასკვნის საფუძველზე.

მუხლი 72. მოსამართლეთა დანიშვნის ან არჩევის, მსაჯულთა არჩევის წესი

რაიონის (ქალაქის) სასამართლოების, თბილისის საქალაქო სასამართლოს მოსამართლეებს ნიშნავს საქართველოს რესპუბლიკის უზენაესი სასამართლოს თავმჯდომარის წარდგინებით.

აფხაზეთის ასსრ, აჭარის ავტონომიური რესპუბლიკის უზენაესი სასამართლოს მოსამართლეებს ნიშნავს საქართველოს რესპუბლიკის უზენაესი სასამართლოს თავმჯდომარის წარდგინებით.

მუხლი 73. სასამართლოში მოსამართლეობის კანდიდატების წარდგენის წესი

მოსამართლეობის კანდიდატებს საქართველოს რესპუბლიკის უზენაესი სასამართლოს, აფხაზეთის ასსრ და აჭარის ავტონომიური რესპუბლიკის უზენაესი სასამართლოების თავმჯდომარეების წარდგინებით, საქართველოს რესპუბლიკის იუსტიციის სამინისტროს საკვალიფიკაციო კოლეგიის დასკვნის საფუძველზე ნიშნავს საქართველოს რესპუბლიკის უზენაესი საბჭოს პრეზიდიუმი.

მუხლი 74. მსაჯულთა არჩევის წესი

მსაჯულები არჩეულნი არიან ხალხის მიერ ფარული კენჭისყრით ხუთი წლის ვადით.

მუხლი 75. მსაჯულთა ანგარიშვალდებულება

მსაჯულები ანგარიშვალდებულნი არიან მათი ამრჩევი ორგანოებისა და საზოგადოების წინაშე და ანგარიშს აბარებენ მათ.

მუხლი 76. სასამართლოში მსაჯულთა რაოდენობა

საქართველოს რესპუბლიკის უზენაეს სასამართლოში ასარჩევ მსაჯულთა რაოდენობას განსაზღვრავს საქართველოს რესპუბლიკის უზენაესი საბჭოს პრეზიდიუმი საქართველოს რესპუბლიკის უზენაესი სასამართლოს თავმჯდომარის წარდგინებით.

აფხაზეთის ასსრ, აჭარის ავტონომიური რესპუბლიკის უზენაესი სასამართლოს მსაჯულთა რაოდენობას განსაზღვრავს საქართველოს რესპუბლიკის უზენაესი საბჭოს პრეზიდიუმი საქართველოს რესპუბლიკის უზენაესი სასამართლოს თავმჯდომარის წარდგინებით.

მუხლი 77. სასამართლოში მოვალეობათა შესასრულებლად შსაჯულების მოწვევის ვადა

მსაჯულებს სასამართლოში თავიანთი მოვალეობის შესასრულებლად მოიწვევენ რიგის მიხედვით, ვადით არაუმეტეს ორი კვირისა წელიწადში, გარდა იმ შემთხვევებისა, როდესაც ვადის გაგრძელება აუცილებელია მათი მონაწილეობით დაწყებული საქმის განხილვის დასამთავრებლად.

მუხლი 78. მსაჯულებისათვის მატერიალური და სხვა ანაზღაურებისა და შეღავათების შენარჩუნება სასამართლოში მათ მიერ მოვალეობათა შესრულების დროს

მსაჯულებს სასამართლოში მოვალეობის შესრულების განმავლობაში გარანტირებული აქვთ უშუალოდ სამუშაო ადგილის სამუშაო ხელფასის შენარჩუნება და ამასთან დაკავშირებული სხვა ხარჯების ანაზღაურება.

რაც შეეხება სხვა ანაზღაურებებსა და შეღავათებს, სასამართლოში მოვალეობის შესრულების დრო გათანაბრებულია ძირითადი სამუშაოს შესრულების დროსთან.

მუხლი 79. მოსამართლეთა კონფერენცია

საქართველოს რესპუბლიკის რაიონის (ქალაქის), სასამართლოების, აფხაზეთის ასსრ, აჭარის ავტონომიური რესპუბლიკის სასამართლოების მოსამართლეებს, ადმინისტრაციულ მოსამართლეებს წელიწადში არანაკლებ ერთხელ იწვევენ მოსამართლეთა კონფერენციებზე.

მოსამართლეთა კონფერენციები განიხილავენ სასამართლო პრაქტიკაში წამოჭრილი კანონმდებლობის გამოყენების საკითხებს, მიმართავენ საქართველოს რესპუბლიკის უზენაესი სასამართლოს წინადადებებზე სახელმძღვანელო განმარტების მიცემის, საკანონმდებლო ინიციატივის წესით წარდგინების ან კანონის განმარტების შესახებ წარდგინების შეტანის თაობაზე, აგრეთვე იხილავენ მოსამართლეთა საკვალიფიკაციო კოლეგიებს,

მუხლი 80. მოსამართლეთა საკვალიფიკაციო კოლეგიები

მოსამართლეთა საკვალიფიკაციო კოლეგიებს ირჩევენ რაიონის (ქალაქის) და ზემდგომი სასამართლოების მოსამართლეთა რიცხვიდან. რაიონის (ქალაქის) მოსამართლეები კოლეგიის წევრთა ნახევარს მაინც უნდა შეადგენდნენ. საქართველოს რესპუბლიკის უზენაესი სასამართლოს, აფხაზეთის ასსრ და აჭარის ავტონომიური რესპუბლიკის უზენაესი სასამართლოების, თბილისის საქალაქო სასამართლოს თავმჯდომარეები და მათი მოადგილეები მოსამართლეთა საკვალიფიკაციო კოლეგიების შემადგენლობაში არ შედიან.

საქართველოს რესპუბლიკის უზენაესი სასამართლოს საკვალიფიკაციო კოლეგიას უზენაესი სასამართლოს მოსამართლეთა რაოდენობრივი შემადგენლობა მისი არჩევის დროს განსაზღვრავს საქართველოს რესპუბლიკის უზენაესი საბჭოს პრეზიდიუმი საქართველოს რესპუბლიკის უზენაესი სასამართლოს თავმჯდომარის წარდგინებით.

აფხაზეთის ასსრ, აჭარის ავტონომიური რესპუბლიკის უზენაესი სასამართლოს მსაჯულთა რაოდენობას განსაზღვრავს საქართველოს რესპუბლიკის უზენაესი საბჭოს პრეზიდიუმი საქართველოს რესპუბლიკის უზენაესი სასამართლოს თავმჯდომარის წარდგინებით.

აფხაზეთის ასსრ, აჭარის ავტონომიური რესპუბლიკის უზენაესი სასამართლოს მსაჯულთა საკვალიფიკაციო კოლეგიებს ირჩევენ მოქალაქეთა კრებებზე საცხოვრებელი ან სამუშაო ადგილის მიხედვით. თბილისის საქალაქო სასამართლოს მსაჯულებს ირჩევს ქალაქის ხელისუფლების ადგილობრივი ორგანო.

აფხაზეთის ასსრ და აჭარის ავტონომიური რესპუბლიკის უზენაესი სასამართლოების, საქართველოს რესპუბლიკის უზენაესი სასამართლოს მოსამართლეთა და მსაჯულთა მიმართ — ავტონომიური რესპუბლიკების უზენაესი საბჭოების პრეზიდიუმების თანხმობის გარეშე.

მოსამართლის ან მსაჯულის მიმართ სისხლის სამართლის საქმის აღძვრა შეუძლია მხოლოდ საქართველოს რესპუბლიკის გენერალურ პროკურორს, საქართველოს რესპუბლიკის საბჭოს, ხოლო სესიებს შორის პერიოდში — საქართველოს რესპუბლიკის უზენაესი საბჭოს პრეზიდიუმის, ავტონომიური რესპუბლიკების უზენაესი საბჭოების, ხოლო სესიებს შორის პერიოდში — ავტონომიური რესპუბლიკების უზენაესი საბჭოების პრეზიდიუმების თანხმობით. ამასთან ერთად წყდება მოსამართლის უფლებამოსილების შეჩერების საკითხი. გამომძიებლისადმი ზედამხედველობის ახორციელებს საქართველოს რესპუბლიკის გენერალური პროკურორი.

მოსამართლისა და მსაჯულის მიმართ სისხლის სამართლის საქმების დაბრკოლების ან უკანონო სასამართლო გადაწყვეტილების გამოტანის მიღწევის მიზნით მოსამართლეზე ან მსაჯულზე ზემოქმედება, რაც ფორმითაც უნდა მოხდეს იგი, ისჯება სისხლის სამართლის პასუხისმგებლობას საქართველოს რესპუბლიკის კანონმდებლობის შესაბამისად.

მასობრივი ინფორმაციის საშუალებებს უფლება არა აქვთ წინასწარ განსაზღვრონ თავიანთ ცნობებში კონკრეტული საქმის გამო სასამართლო განხილვის შედეგები ან სხვაგვარად მოახდინონ ზემოქმედება სასამართლოზე გადაწყვეტილების ან განაჩენის კანონიერ ძალაში შესვლამდე.

მუხლი 6. მოსამართლისა და მსაჯულის ხელშეუხებლობა

მოსამართლე ან მსაჯული სასამართლოში თავისი მოვალეობის შესრულებისას არ შეიძლება მიეცეს ცემულ იქნეს პასუხისგებაში, ან დაპატიმრებულ იქნეს საქართველოს რესპუბლიკის უზენაესი სასამართლოს მიმართ უპატივცემლობისათვის ან კონკრეტულ საქმეთა გადაწყვეტაში ჩარევისათვის, სასამართლოების საქმიანობისათვის საჭირო ორგანიზაციულ-ტექნიკური პირობების შექმნა, აგრეთვე მოსამართლის მაღალი სტატუსის შესაფერისი მატერიალური და სოციალური უზრუნველყოფა.

მუხლი 4. პასუხისმგებლობა სასამართლოს უპატივცემლობისათვის

საქმის მონაწილე პირთა ან სასამართლო სხდომის დამსწრე მოქალაქის მხრივ სასამართლოს მიმართ უპატივცემლობის გამოვლენა ან ისეთი მოქმედების ჩადენა, რომელიც სასამართლოს აშკარა უგულებელყოფას მოწმობს, იწვევს პასუხისმგებლობას საქართველოს რესპუბლიკის კანონმდებლობის შესაბამისად.

მუხლი 5. სასამართლო საქმეების გადაწყვეტაში ჩარევის დაუშვებლობა

მართლმსაჯულების განხორციელებისას მოსამართლისა და მსაჯულის საქმიანობაში ჩარევა აკრძალულია.

კონკრეტული საქმის ყოველმხრივი, სრული და ობიექტური განხილვის

საქართველოს რესპუბლიკის კანონი

საქართველოს რესპუბლიკაში მოსამართლის სტატუსის შესახებ

(დასასრული)

ბისა და ადმინისტრაციულ სამართალდარღვევათა საქმეების განხილვისას მოვალე არიან ზუსტად შეასრულონ კანონის მოთხოვნები, უზრუნველყონ მოქალაქეთა უფლებებისა და თავისუფლებების, სახელისა და ღირსების, საზოგადოების ინტერესების დაცვა, სასამართლო სქმიანობის მაღალი კულტურა და აღმზრდელობითი ზემოქმედება, იყვნენ სამართლიანნი და ჰუმანურნი.

მსაჯულები მოვალე არიან ეუფლებოდნენ სამართლებრივ ცოდნას, მოემზადონ ყოველი საქმის სასამართლო გარჩევისათვის.

მოსამართლეებმა წინასწარ უნდა გააცნონ მსაჯულებს განსახილველი საქმეები, მოქმედი კანონმდებლობა და მისი გამოყენების პრაქტიკა.

მოსამართლეებსა და მსაჯულებს არა აქვთ უფლება გამჟღავნონ მოსამართლეთა თათბირის საიდუმლოება და დახურული სასამართლო სხდომების ჩატარებისას მიღებული ცნობები.

მსაჯულები მოვალე არიან დროულად გამოცხადდნენ სასამართლოში მართლმსაჯულების განსახორციელებლად.

მსაჯულთა სასამართლოში გამოძახების უზრუნველყოფა სავალდებულოა იმ საწარმოს, დაწესებულების, ორგანიზაციის ადმინისტრაციისათვის, სადაც მუშაობს ან სწავლობს მსაჯული.

კარი V

მოსამართლეთა კონფერენციები, მოსამართლეთა საკვალიფიკაციო კოლეგიები

მუხლი 14. მოსამართლეთა კონფერენციები

საქართველოს რესპუბლიკაში მოქმედებენ:

საქართველოს რაიონის (ქალაქის), საქალაქო სასამართლოების მოსამართლეთა კონფერენცია, ავტონომიური რესპუბლიკების რაიონის (ქალაქის) და უზენაესი სასამართლოების მოსამართლეთა კონფერენციები;

მოსამართლეთა კონფერენციები განიხილავენ სასამართლო პრაქტიკაში წამოჭრილ კანონმდებლობის გამოყენების საკითხებს, მიმართავენ საქართველოს რესპუბლიკის უზენაეს სასამართლოს წინადადებებით სახელმძღვანელო განმარტების მიცემის, საკანონმდებლო ინიციატივის წესით წარდგინების ან კანონის განმარტების შესახებ წარდგინების შეტანის თაობაზე.

კონფერენციები ირჩევენ მოსამართლეთა საკვალიფიკაციო კოლეგიებს.

კონფერენციების მოწვევისა და მოწყობის წესს განსაზღვრავს საქართველოს რესპუბლიკის უზენაესი საბჭო.

მუხლი 15. მოსამართლეთა საკვალიფიკაციო კოლეგიები

მოსამართლეთა საკვალიფიკაციო კოლეგიები აირჩევა მოსამართლეთა კანდიდატების შერჩევისა და მოსამართლის დამოუკიდებლობის გარანტიების გაძლიერების მიზნით.

მოსამართლეთა საკვალიფიკაციო კოლეგიები აირჩევა ამ კანონის მე-14 მუხლით გათვალისწინებული მოსამართლეთა კონფერენციების მიერ მოსამართლეთა რიცხვიდან. საქართველოს რესპუბლიკის უზენაესი სასამართლოს მოსამართლეთა საკვალიფიკაციო კოლეგიას ამავე სასამართლოს წევრთა რიცხვიდან ირჩევს ამ სასამართლოს პლენუმი.

მოსამართლეთა საკვალიფიკაციო კოლეგიებს ირჩევენ ხუთი წლის ვადით.

მოსამართლეთა საკვალიფიკაციო კოლეგიების არჩევის წესს და საქმიანობის ორგანიზაციას განსაზღვრავს საქართველოს რესპუბლიკის უზენაესი საბჭო.

კარი VI

მოსამართლისა და მსაჯულის გაწვევა და ვადამდე განთავისუფლება. მოსამართლის დისციპლინური პასუხისმგებლობა

მუხლი 16. მოსამართლისა და მსაჯულის გაწვევა და ვადამდე განთავისუფლება

მოსამართლესა და მსაჯულს შეიძლება ვადამდე ჩამოართვას უფლებამოსილება მხოლოდ მათმა ამორჩევმა (დამნიშნავმა) ორგანომ კანონის უხეში დარღვევის ან საქციელის გამტეხი საქციელის ჩადენისათვის, რომელიც შეუთავსებელია მის მაღალ წოდებასთან, აგრეთვე მათ მიმართ კანონიერ ძალაში შესული სასამართლოს გამამტყუნებელი განაჩენის გამო.

მოსამართლე ან მსაჯული შეიძლება ვადამდე გათავისუფლდეს დაკისრებული მოვალეობების შესრულებისაგან:

ჯანმრთელობის მდგომარეობის გამო, რომელიც ხელს უშლის მუშაობის გაგრძელებას;

სხვა თანამდებობაზე არჩევის ან მისი თანხმობით სხვა სამუშაოზე გადაყვანის გამო;

საკუთარი სურვილით.

მოსამართლის გაწვევის საკითხი წყდება მოსამართლეთა საკვალიფიკაციო კოლეგიისა და საქართველოს რესპუბლიკის იუსტიციის სამინისტროს დასკვნების გათვალისწინებით.

მოსამართლისა და მსაჯულის გაწვევისა და ვადამდე გათავისუფლების წესს განსაზღვრავს საქართველოს რესპუბლიკის უზენაესი საბჭო.

მუხლი 17. მოსამართლის დისციპლინური პასუხისმგებლობა

მოსამართლე შეიძლება მიეცეს დისციპლინურ პასუხისგებაში:

სასამართლო საქმეების განხილვისას კანონიერების დარღვევისათვის;

სხვა სამსახურებრივი გადაცდომისათვის;

საჭელის გამტეხი საქციელისათვის.

დისციპლინურ პასუხისგებაში მოსამართლის მიცემის წესს განსაზღვრავს საქართველოს რესპუბლიკის უზენაესი საბჭო.

მუხლი 18. მოსამართლის საკვალიფიკაციო ატესტაცია

მოსამართლე საქართველოს რესპუბლიკის უზენაესი საბჭოს მიერ დადგენილი წესით გადის ატესტაციას, რომლის შედეგების მიხედვით მას ენიჭება საკვალიფიკაციო კლასი.

მოსამართლის საკვალიფიკაციო ატესტაციის ჩატარების წესს განსაზღვრავს საქართველოს რესპუბლიკის უზენაესი საბჭო.

მუხლი 19. მოსამართლის მატერიალური და სოციალური უზრუნველყოფა

მოსამართლეს ხელფასი უწესდება საკვალიფიკაციო ატესტაციის მიერ მინიჭებული საკვალიფიკაციო კლასის გათვალისწინებით.

მმართველობის ადგილობრივი ორგანოები მოვალენი არიან არჩევიდან (დანიშვნიდან) არა უგვიანეს ექვსი თვის ვადაში უზრუნველყონ მოსამართლე კეთილმოწყობილი საცხოვრებელი ბინით.

მუხლი 20. მოსამართლის შეთავსებით მუშაობა

მოსამართლის მუშაობა შეთავსებით დაიშვება პედაგოგიური და სამეცნიერო-კვლევითი საქმიანობისას.

მუხლი 21. მსაჯულისათვის ხელფასის, სხვა გადასახდელებისა და შეღავათების შენარჩუნება სამართლოში მის მიერ მოვალეობის შესრულებისას

მსაჯულს სასამართლოში მოვალეობის შესრულებისას მუდმივ სამუშაო ადგილზე ენახება საშუალო ხელფასი.

სხვა გადასახდელებისა და შეღავათების მიმართ მსაჯულის მიერ სასამართლოში მოვალეობის შესრულების დრო გათანაბრებულია ძირითადი სამუშაოს შესრულების დროსთან.

სასამართლოში მსაჯულის მიერ მოვალეობის შესრულებასთან დაკავშირებული ხარჯების ანაზღაურების წესს და ოდენობას განსაზღვრავს საქართველოს რესპუბლიკის უზენაესი საბჭო.

მუხლი 22. სასამართლო ხელისუფლების სიმბოლოები. მოსამართლისა და მსაჯულის მოწმობები

სასამართლოებში სასამართლო ხელისუფლების სიმბოლოებს, მოსამართლისა და მსაჯულის მოწმობათა ნიმუშებს ადგენს საქართველოს რესპუბლიკის უზენაესი საბჭო.

საქართველოს რესპუბლიკის უზენაესი საბჭოს თავმჯდომარე
ზ. გამსახურდია.

თბილისი. 1990 წლის 28 დეკემბერი

საქართველოს რესპუბლიკის კანონი

საქართველოს რესპუბლიკის სისხლის სამართლის საპროცესო და საქართველოს რესპუბლიკის სამოქალაქო სამართლის საპროცესო კოდექსებში ცვლილებათა და დამატებათა შეტანის შესახებ

საქართველოს რესპუბლიკის უზენაესი საბჭო **ადგენს:**

I. შეტანილ იქნეს საქართველოს სსრ სისხლის სამართლის საპროცესო და საქართველოს სსრ სამოქალაქო სამართლის საპროცესო კოდექსებში შემდეგი ცვლილებები და დამატებები:

1. საქართველოს სსრ 1960 წლის 30 დეკემბრის კანონით დამტკიცებულ საქართველოს სსრ სისხლის სამართლის საპროცესო კოდექსში:

1) კოდექსის დასახელებასა და ტექსტში სიტყვები: „საქართველოს საბჭოთა სოციალისტური რესპუბლიკა“, „საქართველოს სსრ“, „საქართველოს სსრ უმაღლესი სასამართლო“, სახალხო მოსამართლე“, „სახალხო მსაჯული“, „რაიონული (საქალაქო)“ შეიცვალოს შესაბამისად სიტყვებით „საქართველოს რესპუბლიკა“, „სასამართლო“, „საქართველოს რესპუბლიკის უზენაესი სასამართლო“, „მოსამართლე“, „მსაჯული“, „რაიონის (ქალაქის)“.

2) პირველი მუხლის პირველი ნაწილი ჩამოყალიბდეს შემდეგი რედაქციით:

„სისხლის სამართლის საქმეთა წარმოების წესი საქართველოს რესპუბლიკის მთელ ტერიტორიაზე განისაზღვრება საქართველოს რესპუბლიკის სისხლის სამართლის საპროცესო კოდექსითა და სხვა საკანონმდებლო აქტებით;

3) მე-2 მუხლში:

პირველი ნაწილიდან ამოღებულ იქნეს სიტყვა „საბჭოთა“;

მეორე ნაწილი ჩამოყალიბდეს შემდეგი რედაქციით:

„სისხლის სამართლის სამართალწარმოებამ ხელი უნდა შეუწყოს კანონიერებისა და მართლწესრიგის განმტკიცებას, დანაშაულის თავიდან აცილებასა და აღმოფხვრას, საზოგადოების ინტერესების, მოქალაქის უფლებათა და თავისუფლებათა დაცვას, მოქალაქის აღზრდას საქართველოს რესპუბლიკის კონსტიტუციისა და კანონების განუხრელად დაცვის სულისკვეთებით“;

4) 6[1] მუხლის პირველი ნაწილიდან ამოღებულ იქნეს სიტყვები: „სსრ კავშირისა და...“

5) მე-9 მუხლის მეოთხე ნაწილიდან ამოღებულ იქნეს სიტყვა „სოციალისტური“;

6) მე-12 და მე-13 მუხლები ჩამოყალიბდეს შემდეგი რედაქციით:

„მუხლი 12. მართლმსაჯულების განხორციელება კანონისა და სასამართლოს წინაშე მოქალაქეთა თანასწორობის საფუძვლებზე

მართლმსაჯულება სისხლის სამართლის საქმეებზე ხორციელდება კანონისა და სასამართლოს წინაშე მოქალაქეთა თანასწორობის საფუძვლებზე წარმოშობის, სოციალური, თანამდებობრივი და ქონებრივი მდგომარეობის, რასობრივი და ეროვნული კუთვნილების, პარტიულობის, სქესის, განათლების, ენის, რელიგიისადმი დამოკიდებულების, საქმიანობის სახეობისა და ხასიათის, საცხოვრებელი ადგილის და სხვა გარემოებათა მიუხედავად.

მსაჯულთა სასამართლოში გამოძახების უზრუნველყოფა სავალდებულოა იმ საწარმოს, დაწესებულების, ორგანიზაციის ადმინისტრაციისათვის, სადაც მუშაობს ან სწავლობს მსაჯული.

კარი V

მოსამართლეთა კონფერენციები, მოსამართლეთა საკვალიფიკაციო კოლეგიები

მუხლი 14. მოსამართლეთა კონფერენციები

საქართველოს რესპუბლიკაში მოქმედებენ:

საქართველოს რაიონის (ქალაქის), საქალაქო სასამართლოების მოსამართლეთა კონფერენცია, ავტონომიური რესპუბლიკების რაიონის (ქალაქის) და უზენაესი სასამართლოების მოსამართლეთა კონფერენციები;

მოსამართლეთა კონფერენციები განიხილავენ სასამართლო პრაქტიკაში წამოჭრილ კანონმდებლობის გამოყენების საკითხებს, მიმართავენ საქართველოს რესპუბლიკის უზენაეს სასამართლოს წინადადებებით სახელმძღვანელო განმარტების მიცემის, საკანონმდებლო ინიციატივის წესით წარდგინების ან კანონის განმარტების შესახებ წარდგინების შეტანის თაობაზე.

კონფერენციები ირჩევენ მოსამართლეთა საკვალიფიკაციო კოლეგიებს.

კონფერენციების მოწვევისა და მოწყობის წესს განსაზღვრავს საქართველოს რესპუბლიკის უზენაესი საბჭო.

მუხლი 15. მოსამართლეთა საკვალიფიკაციო კოლეგიები

მოსამართლეთა საკვალიფიკაციო კოლეგიები აირჩევა მოსამართლეთა კანდიდატების შერჩევისა და მოსამართლის დამოუკიდებლობის გარანტიების გაძლიერების მიზნით.

მოსამართლეთა საკვალიფიკაციო კოლეგიები აირჩევა ამ კანონის მე-14 მუხლით გათვალისწინებული მოსამართლეთა კონფერენციების მიერ მოსამართლეთა რიცხვიდან.

საქართველოს რესპუბლიკის უზენაესი სასამართლოს მოსამართლეთა საკვალიფიკაციო კოლეგიას ამავე სასამართლოს წევრთა

რიცხვიდან ირჩევს ამ სასამართლოს პლენუმი.

მოსამართლეთა საკვალიფიკაციო კოლეგიებს ირჩევენხუთი წლის ვადით.

მოსამართლეთა საკვალიფიკაციო კოლეგიების არჩევის წესს და საქმიანობის ორგანიზაციას განსაზღვრავს საქართველოს რესპუბლიკის უზენაესი საბჭო.

კარი VI

მოსამართლისა და მსაჯულის გაწვევა და ვადამდე განთავისუფლება. მოსამართლის დისციპლინური პასუხისმგებლობა

მუხლი 16. მოსამართლისა და მსაჯულის გაწვევა და ვადამდე განთავისუფლება

მოსამართლესა და მსაჯულს შეიძლება ვადამდე ჩამოართვას უფლებამოსილება მხოლოდ მათმა ამორჩევმა (დამნიშნავმა) ორგანომ კანონის უხეში დარღვევის ან საჭელის გამტეხი საქციელის ჩადენისათვის, რომელიც შეუთავსებელია მის მაღალ წოდებასთან, აგრეთვე მათ მიმართ კანონიერ ძალაში შესული სასამართლოს გამამტყუნებელი განაჩენის გამო.

მოსამართლე ან მსაჯული შეიძლება ვადამდე გათავისუფლდეს დაკისრებული მოვალეობების შესრულებისაგან:

ჯანმრთელობის მდგომარეობის გამო, რომელიც ხელს უშლის მუშაობის გაგრძელებას;

სხვა თანამდებობაზე არჩევის ან მისი თანხმობით სხვა სამუშაოზე გადაყვანის გამო;

საკუთარი სურვილით.

მოსამართლის გაწვევის საკითხი წყდება მოსამართლეთა საკვალიფიკაციო კოლეგიისა და საქართველოს რესპუბლიკის იუსტიციის სამინისტროს დასკვნების გათვალისწინებით.

მოსამართლისა და მსაჯულის გაწვევისა და ვადამდე გათავისუფლების წესს განსაზღვრავს საქართველოს რესპუბლიკის უზენაესი საბჭო.

მუხლი 17. მოსამართლის დისციპლინური პასუხისმგებლობა

მოსამართლე შეიძლება მიეცეს დისციპლინურ პასუხისგებაში:

სასამართლო საქმეების განხილვისას კანონიერების დარღვევისათვის;

სხვა სამსახურებრივი გადაცდომისათვის;

საჭელის გამტეხი საქციელისათვის.

დისციპლინურ პასუხისგებაში მოსამართლის მიცემის წესს განსაზღვრავს საქართველოს რესპუბლიკის უზენაესი საბჭო.

მუხლი 18. მოსამართლის საკვალიფიკაციო ატესტაცია

მოსამართლე საქართველოს რესპუბლიკის უზენაესი საბჭოს მიერ დადგენილი წესით გადის ატესტაციას, რომლის შედეგების მიხედვით მას ენიჭება საკვალიფიკაციო კლასი.

მოსამართლის საკვალიფიკაციო ატესტაციის ჩატარების წესს განსაზღვრავს საქართველოს რესპუბლიკის უზენაესი საბჭო.

მუხლი 19. მოსამართლის მატერიალური და სოციალური უზრუნველყოფა

მოსამართლეს ხელფასი უწესდება საკვალიფიკაციო ატესტაციის მიერ მინიჭებული საკვალიფიკაციო კლასის გათვალისწინებით.

მმართველობის ადგილობრივი ორგანოები მოვალენი არიან არჩევიდან (დანიშვნიდან) არა უგვიანეს ექვსი თვის ვადაში უზრუნველყონ მოსამართლე კეთილმოწყობილი საცხოვრებელი ბინით.

მუხლი 20. მოსამართლის შეთავსებით მუშაობა

მოსამართლის მუშაობა შეთავსებით დაიშვება პედაგოგიური და სამეცნიერო-კვლევითი საქმიანობისას.

მუხლი 21. მსაჯულისათვის ხელფასის, სხვა გადასახდელებისა და შეღავათების შენარჩუნება სამართლოში მის მიერ მოვალეობის შესრულებისას

მსაჯულს სასამართლოში მოვალეობის შესრულებისას მუდმივ სამუშაო ადგილზე ენახება საშუალო ხელფასი.

სხვა გადასახდელებისა და შეღავათების მიმართ მსაჯულის მიერ სასამართლოში მოვალეობის შესრულების დრო გათანაბრებულია ძირითადი სამუშაოს შესრულების დროსთან.

სასამართლოში მსაჯულის მიერ მოვალეობის შესრულებასთან დაკავშირებული ხარჯების ანაზღაურების წესს და ოდენობას განსაზღვრავს საქართველოს რესპუბლიკის უზენაესი საბჭო.

მუხლი 22. სასამართლო ხელისუფლების სიმბოლოები. მოსამართლისა და მსაჯულის მოწმობები

სასამართლოებში სასამართლო ხელისუფლების სიმბოლოებს, მოსამართლისა და მსაჯულის მოწმობათა ნიმუშებს ადგენს საქართველოს რესპუბლიკის უზენაესი საბჭო.

საქართველოს რესპუბლიკის უზენაესი საბჭოს თავმჯდომარე
ზ. გამსახურდია.

თბილისი. 1990 წლის 28 დეკემბერი

2) პირველი მუხლის პირველი ნაწილი ჩამოყალიბდეს შემდეგი რედაქციით:

„სამოქალაქო საქმეების წარმოების წესი საქართველოს რესპუბლიკის უზენაეს სასამართლოში, ავტონომიური რესპუბლიკების უმაღლეს სასამართლოებში, ავტონომიური ოლქის სასამართლოში, ეროვნული ოლქების სასამართლოებსა და საქართველოს რესპუბლიკის სხვა სასამართლოებში განისაზღვრება საქართველოს რესპუბლიკის სამოქალაქო სამართლის საპროცესო კოდექსით და სხვა საკანონმდებლო აქტებით;“

3) მე-2 მუხლის პირველი ნაწილი ჩამოყალიბდეს შემდეგი რედაქციით:

„სამოქალაქო საქმეების წარმოების წესი საქართველოს რესპუბლიკის სამოქალაქო სამართლის საპროცესო კოდექსით და სხვა საკანონმდებლო აქტებით;“

4) 6[1] მუხლის პირველი ნაწილიდან ამოღებულ იქნეს სიტყვები: „სსრ კავშირისა და...“

5) მე-9 მუხლის მეოთხე ნაწილიდან ამოღებულ იქნეს სიტყვა „სოციალისტური“;

6) მე-12 და მე-13 მუხლები ჩამოყალიბდეს შემდეგი რედაქციით:

„მუხლი 12. მართლმსაჯულების განხორციელება კანონისა და სასამართლოს წინაშე მოქალაქეთა თანასწორობის საფუძვლებზე

მართლმსაჯულება სისხლის სამართლის საქმეებზე ხორციელდება კანონისა და სასამართლოს წინაშე მოქალაქეთა თანასწორობის საფუძვლებზე წარმოშობის, სოციალური, თანამდებობრივი და ქონებრივი მდგომარეობის, რასობრივი და ეროვნული კუთვნილების, პარტიულობის, სქესის, განათლების, ენის, რელიგიისადმი დამოკიდებულების, საქმიანობის სახეობისა და ხასიათის, საცხოვრებელი ადგილის და სხვა გარემოებათა მიუხედავად.

მუხლი 13. საქმეთა განხილვის კოლეგიურობა

სასამართლოში სისხლის სამართლის საქმეებს განიხილავენ მოსამართლეები, რომლებიც დანიშნული ან არჩეული არიან, და მსაჯულები, რომლებიც არჩეული არიან კანონით დადგენილი წესით.

საქართველოს რესპუბლიკის კანონმდებლობის შესაბამისად საქმეები იმ დანაშაულობათა გამო, რომელთა ჩადენისათვის კანონით გათვალისწინებულია სიკვდილით დასჯა, განიხილება მოსამართლისა და ექვსმაე მსაჯულის შემადგენლობით.

დანაშაულობათა საქმეების განხილვისას, რომელთა ჩადენისათვის კანონით გათვალისწინებულია თავისუფლების აღკვეთა ათ წელზე მეტი ვადით, მსაჯულთა რაოდენობის საკითხს გადაწყვეტს სასამართლო სამართლიანი მიცემის სტადიაში.

პირველი ინსტანციის ყველა სასამართლოში სისხლის სამართლის საქმეები განიხილება მოსამართლისა და ორი მსაჯულის შემადგენლობით.

მსაჯულები სარგებლობენ სასამართლო სხდომის თავმჯდომარის თანაბარი უფლებით ყველა იმ საკითხის გადაწყვეტაში, რომლებიც წამოიჭრება საქმის განხილვისა და განაჩენის დადგენის დროს.

საკასაციო და საზედამხედველო წესით საქმეები განიხილება არანაკლებ სამი მოსამართლის შემადგენლობით“;

7) მე-14 მუხლიდან ამოღებულ იქნეს სიტყვები: „სოციალისტური მართლშეგნების შესაბამისად“;

8) მე-15 მუხლის პირველი ნაწილი ჩამოყალიბდეს შემდეგი რედაქციით:

„სისხლის სამართლის სამართალწარმოებაში საქართველოს რესპუბლიკის, აფხაზეთის ასსრ და აჭარის ავტონომიური რესპუბლიკის კანონების ზუსტი და ერთგვაროვანი შესრულებისადმი ზედამხედველობას ახორციელებენ საქართველოს რესპუბლიკის გენერალური პროკურორი და მისდამი დაქვემდებარებული პროკურორები“;

მესამე ნაწილში სიტყვები: „სსრ კავშირის“ შეიცვალოს სიტყვებით „საქართველოს რესპუბლიკის“;

12) 25-ე მუხლში:

პირველი პუნქტი ჩამოყალიბდეს შემდეგი რედაქციით:

„1) „სასამართლო“ — გულისხმობს რაიონის (ქალაქის) სასამართლოს, თბილისის საქალაქო სასამართლოს, ავტონომიური რესპუბლიკის უზენაეს სასამართლოს, საქართველოს რესპუბლიკის უზენაეს სასამართლოს“;

მეორე პუნქტში ჩამოყალიბდეს შემდეგი რედაქციით:

„2) „მოსამართლე“ — გულისხმობს რაიონის (ქალაქის) სასამართლოს, თბილისის საქალაქო სასამართლოს, ავტონომიური რესპუბლიკის უზენაესი სასამართლოს, საქართველოს რესპუბლიკის უზენაესი სასამართლოს მოსამართლეებს“;

მესამე პუნქტში ამოღებულ იქნეს სიტყვები „ავტონომიური ოლქის“, „ავტონომიური ოლქის სასამართლოს თავმჯდომარე“;

16) 43-ე მუხლის პირველი, მეხუთე და მეექვსე ნაწილები ჩამოყალიბდეს შემდეგი რედაქციით:

„ადვოკატი დაიშვება საქმეში მონაწილეობისათვის ბრალდების წარდგინების მომენტიდან, ხოლო იმ შემთხვევაში, როცა დანაშაულის ჩადენაში ეჭვმიტანილ პირს დააკავებენ ან მის მიმართ გამოიყენებენ აღკვეთის ღონისძიებას, — ბრალდების წარდგინამდე დაპატიმრების სახით მისთვის დაკავების თქმის ან ამ აღკვეთის ღონისძიებების გამოყენების შესახებ დადგენილების გამოცხადების მომენტიდან. თუ ამ ვადაში ეჭვმიტანილის ან ბრალდებულის მიერ არჩეული ადვოკატის გამოცხადება შეუძლებელია, მოკვლევ პირს, გამომძიებელს და პროკურორს უფლება აქვთ შესთავაზონ ეჭვმიტანილს ან ბრალდებულს სხვა ადვოკატის მოწვევა ან უზრუნველყოფენ მას ადვოკატთა იურიდიული კონსულტაციის მეშვეობით.

იურიდიული კონსულტაციის გამგე ან ადვოკატთა კოლეგიის პრეზიდიუმი ვალდებულია არაუგვიანეს სამი დღისა გაუგზავნოს ადვოკატი ეჭვმიტანილის, ბრალდებულის ან განსასჯელის დასაცავად. იურიდიული კონსულტაციის გამგეს ან ადვოკატთა კოლეგიის პრეზიდიუმს, აგრეთვე მოკვლევის, წინასწარი გამოძიების ორგანოს, პროკურორს, სასამართლოს, რომელთა წარმოებაშიც არის საქმე, უფლება აქვთ გაათავისუფლონ ეჭვმიტანილი, ბრალდებული ან განსასჯელი მთლიანად ან ნაწილობრივ იურიდიული დახმარების საზღაურის გადახდისაგან.

იურიდიული კონსულტაციის გამგის ან ადვოკატთა კოლეგიის პრეზიდიუმის მიერ საზღაურის გადახდისაგან გათავისუფლების შემთხვევაში ადვოკატის შრომის ანაზღაურება ხდება ადვოკატთა კოლეგიის სახსრების, სხვა შემთხვევებში — სახელმწიფოს ხარჯზე. ადვოკატთა შრომის ანაზღაურების ხარჯები საქართველოს რესპუბლიკის მინისტრთა საბჭოს მიერ დადგენილი წესით ანაზღაურდება ბიუჯეტის ხარჯზე იმ შემთხვევაში, როცა ადვოკატი მონაწილეობდა მოკვლევაში, წინასწარ გამოძიებასა და სასამართლოში — დანიშვნის შედეგად. ასეთ შემთხვევაში სახელმწიფოსათვის ხარჯების ანაზღაურება შეიძლება დაეკისროს მსჯავრდებულს. ადვოკატის შრომის სახელმწიფოს ხარჯზე ანაზღაურებისას მომკვლევს, გამომძიებელს; პროკურორს გამოაქვთ დადგენილება ან სასამართლოს განჩინება, რომელიც ერთდროულად ეგზავნება მომკვლევის, გამომძიებლის, პროკურორის ან სასამართლოს აღგილსამყოფლის მიხედვით იურიდიულ კონსულტაციას ცნობისათვის და საფინანსო ორგანოს შესასრულებლად“;

მეოთხე ნაწილიდან ამოღებულ იქნეს სიტყვები „აგრეთვე სხვა პირები“.

17) 44-ე მუხლი ჩამოყალიბდეს შემდეგი რედაქციით:

„მუხლი 44. დამცველის სავალდებულო მონაწილეობა სისხლის სამართლის სამართალწარმოებაში

დამცველის მონაწილეობა მოკვლევის, წინასწარი გამოძიებისა და სასამართლო გარჩევის დროს სავალდებულოა არასრულწლოვანთა, ყრუ-მუნჯთა, უსინათლოთა და სხვა ისეთ პირთა საქმეებზე, რომლებსაც თავიანთი ფიზიკური ან ფსიქიკური ნაკლის გამო არ ძალუძთ თავად განახორციელონ თავიანთი დაცვის უფლება, აგრეთვე ისეთ პირთა საქმეების გამო, რომლებიც არ ფლობენ სამართალწარმოებაში ხმარებულ ენას, ასეთ შემთხვევაში დამცველი დაიშვება საქმეში მონაწილეობისათვის ამ კოდექსის 43-ე მუხლის პირველ ნაწილში აღნიშნული მომენტიდან.

ისეთ დანაშაულობათა ჩადენაში ბრალდებულ პირთა საქმეების გამო, რომლებისთვისაც დასჯის ღონისძიებად შეიძლება სიკვდილით დასჯა დაინიშნოს, დამცველის მონაწილეობა სავალდებულოა, საქართველოს რესპუბლიკის უზენაესი სასამართლოს სისხლის სამართლის საქმეთა სასამართლო კოლეგიის განაჩენზე, განჩინებებსა და დადგენილებებზე. გარდა ამისა საქართველოს რესპუბლიკის უზენაესი სასამართლოს თავმჯდომარეს და საქართველოს რესპუბლიკის გენერალურ პროკურორს უფლება აქვთ მოითხოვონ საქმეში მონაწილეობა ნებისმიერ სასამართლოში გაწევრიანებული ადვოკატის დაშვება.

ადვოკატის მონაწილეობა საქმეში ეწარმოება ზემოთ აღნიშნული საფუძვლებით, ასევე მაშინ, როცა ადვოკატი მონაწილეობდა ამ საქმეზე ადრე ჩატარებულ სამ მოსამართლის შემადგენლობით“;

18) 52[1] მუხლში, 63-ე მუხლის პირველ ნაწილში, 117-ე მუხლის მესამე პუნქტში, 376-ე მუხლის პირველ ნაწილში და 385-ე მუხლებში ამოღებულ იქნეს სიტყვები „სსრ კავშირის და“, „და სოციალისტური მართლშეგნებით“, „სამკურნალო-შრომით პროფილაქტიკური მუშაობისა და“, „სსრ კავშირის და“, „და ავტონომიური ოლქის საოლქო სასამართლოს პრეზიდიუმი და“, „სსრ კავშირის და“, „და ავტონომიური ოლქის საოლქო სასამართლოს“, „ან ავტონომიური ოლქის სასამართლოს პრეზიდიუმის“, „ან ავტონომიური ოლქის სასამართლოში“, „და ავტონომიური ოლქის“, „და ავტონომიური ოლქის საოლქო სასამართლოს“;

19) 88-ე, 89-ე, 130-ე და 134-ე მუხლებიდან ამოღებულ იქნეს სიტყვები „სამხრეთ ოსეთის ავტონომიური ოლქის“, „ავტონომიური ოლქის პროკურორმა“, „სამხრეთ ოსეთის ავტონომიური ოლქის პროკურორმა“, ხოლო სიტყვები „საქართველოს სსრ პროკურორის“, „საქართველოს სსრ პროკურორმა“, „საქართველოს სსრ პროკურორისა“, „შეიცვალოს სიტყვებით „საქართველოს რესპუბლიკის გენერალური პროკურორის“ და „საქართველოს რესპუბლიკის გენერალურმა პროკურორმა“;

20) 114-ე მუხლის მეორე ნაწილიდან ამოღებულ იქნეს სიტყვა „სოციალისტური“;

21) 119-ე მუხლიდან ამოღებულ იქნეს მეორე პუნქტი, მესამე პუნქტი ჩაითვალოს მეორე პუნქტად.

22) 142-ე მუხლის მეოთხე ნაწილში, 153-ე მუხლის პირველ ნაწილში, 168-ე მუხლის პირველ ნაწილში, 174-ე მუხლის მეხუთე ნაწილსა და 177-ე მუხლის პირველ ნაწილში სიტყვები „სახალხო დეპუტატთა სადაბო, სასოფლო საბჭოს აღმასრულებელ კომიტეტს“ შეიცვალოს სიტყვებით „მმართველობის ადგილობრივ ორგანოს“;

23) 202-ე მუხლის მეორე ნაწილში სიტყვის „მონაწილეობა“ შემდეგ დაემატოს სიტყვები „დაკავების ან“;

24) 241-ე მუხლში სიტყვების „კანონით დადგენილი წესით“ შემდეგ დაემატოს სიტყვები „დანიშნული ან“;

25) 374[2], 374[3], 375-ე და 376-ე და 388-ე მუხლებში სიტყვები „სახალხო დეპუტატების რაიონული (საქალაქო) საბჭოს აღმასრულებელ კომიტეტთან“ შეიცვალოს სიტყვებით „მმართველობის ადგილობრივ ორგანოსთან“.

II. ეს კანონი ძალაში შევიდეს 1991 წლის 1 მარტიდან.

III. საქართველოს რესპუბლიკის მთავრობამ:

ა) უზრუნველყოს ამ კანონის მოქმედებასთან დაკავშირებული ღონისძიებების განხორციელება;

ბ) წარადგინოს საქართველოს რესპუბლიკის უზენაეს საბჭოში წინადადებები საქართველოს რესპუბლიკის კანონმდებლობის ამ კანონთან შესაბამისობაში მოყვანის შესახებ.

საქართველოს რესპუბლიკის უზენაესი საბჭოს თავმჯდომარე
ზ. გამსახურდია.

თბილისი. 1990 წლის 28 დეკემბერი.

საზღვარგარეთ

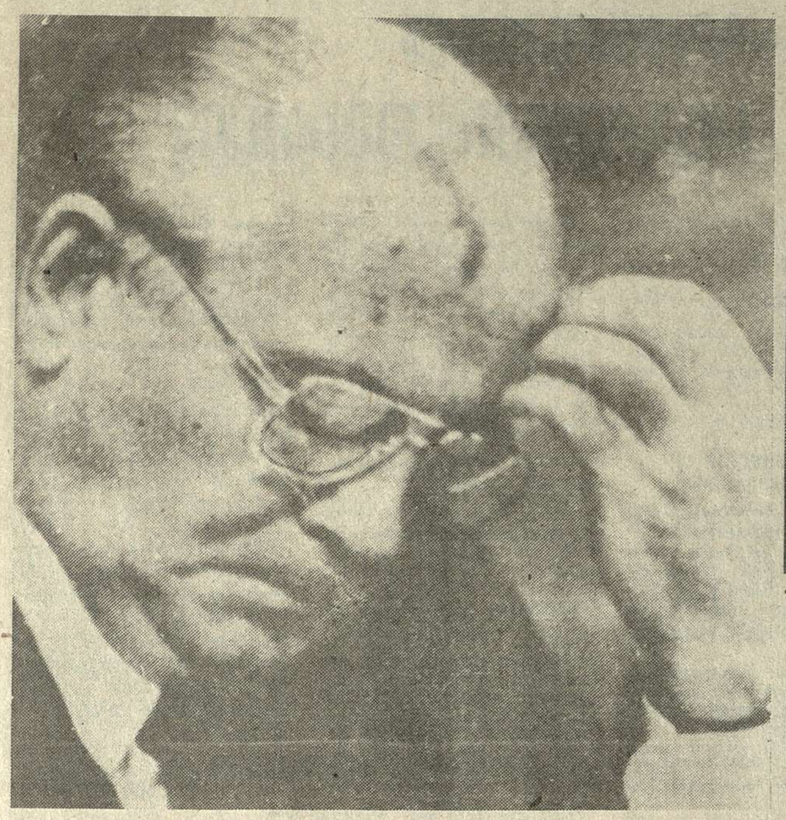

ვისი მეგობრები არიან ისინი?

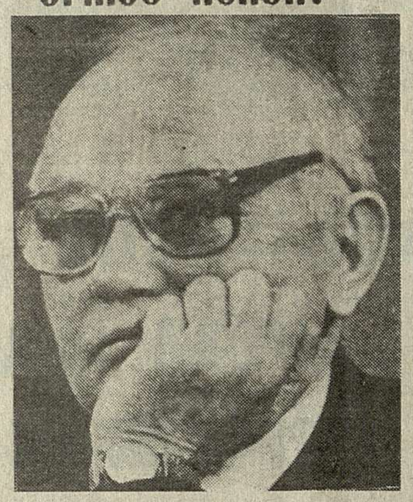

შაბათ 17 დეკემბერს ამერიკულმა ჟურნალმა „ტაიმმა“ გამოაქვეყნა სახელმწიფო უშიშროების კომიტეტის თავმჯდომარის კრიუჩკოვის ფოტოსურათები, რომლებსაც თან ახლდა სტატია სათაურით „ვისი მეგობრები არიან ისინი?“ — ჟურნალისტი, რა თქმა უნდა, პრეზიდენტ მ. გორბაჩოვს გულისხმობდა. ამიზნით ამგვარი შეფასება საქმეში ჩაუნედავი კაცისთვის იქნებ ერთობ უცნაურადაც ეჩვენა, მით უმეტეს, რომ მეხსიერებაში ჯერ კიდევ არ წაშლილიყო ნობელის პრემიის გადაცემის საზეიმო ცერემონიალი, მაგრამ ე. შევარდნაძის გამოსვლამ სახალხო დეპუტატთა ყრილობაზე ყველას თავისი ადგილი მიუჩინა. „ტაიმის“ წინასწარმეტყველება თუ ვითარების საფუძველიან ცოდნაზე დამყარებული პროგნოზი გამართლდა. დღეს ეს სამეფული მართლაც ერთ გზას ადგას, გზას, რომელსაც მხოლოდ და მხოლოდ წარხულში მივყავართ. მათი მეგობრობა დღეს რამდენადმე უხერხულ მდგომარეობაში აგდებს ნობელის პრემიების მიმნიჭებელ კომიტეტს, რომელსაც „ტაიმისათვის“ დამახასიათებელი ოდნავი გამჭრიახობა რომ გამოეჩინა... თუმცა ახლა ესეც უკვე წარსულია, მომავალი კი, იმედია, ყველას დამახასურებისამებრ მიაგებს.

ჭორგაუნოვი:

ოპოზიციას არგუმენტები არა აქვს

მთავრობის წინააღმდეგ ოპოზიციის კონკრეტული არგუმენტები არა აქვს, — ასე განაცხადა რესპუბლიკის უზენაესი საბჭოს თავმჯდომარემ ანატოლი გორბუნოვმა, როცა შეეხო სამომხმარებლო საქონლისა და მომსახურების ფასების მომატების გამო პროტესტებთან დაკავშირებულ მოვლენებს საბჭოთა და საზღვარგარეთელი ჟურნალისტებისათვის გამართულ პრესკონფერენციაზე. მან ხაზგასმით აღნიშნა, რომ ოპოზიციას შეუძლია წამოაყენოს მოთხოვნები, მაგრამ მათ სერიოზული საფუძველი ბიც უნდა ჰქონდეთ. არა მარტო რესპუბლიკაში, არამედ მთელ ქვეყანაში წარმოქმნილ სიტუაციაში არ ჩანს კრიზისიდან გამოსვლის სხვა ალტერნატივა. საქმე ის არის, თუ როგორ მოვახდინოთ ამ მომატების კომპენსაცია ხელმოკლე ადამიანებისათვის. აქ მთავრობას შეცდომა მოუვიდა და იგი უნდა გამოვასწოროთ.

შეეხო რა რესპუბლიკაში შექმნილ პოლიტიკურ სიტუაციას, ა. გორბუნოვმა განაცხადა, რომ არის ყველა საფუძველი ლატვიის განაგრძოს გზა დამოუკიდებლობისაკენ იმ ფორმულირებითაც კი, რომელსაც გორბაჩოვი გვთავაზობს. მას მომავალი კავშირი ესახება. როგორც დამოუკიდებელ სახელმწიფოთა კავშირი, მაგრამ, სამწუხაროდ, პროგრამა არა აქვს. სიტყვით იგი სუვერენიტეტს უჭერს მხარს, საქმით კი ყოველ ღონეს ხმარობს, რათა დაუბრუნდეს უნიტარულ სახელმწიფოს. და ეს არის დაბაბულობის ძირითადი მიზეზი.

შეაფასა რა მიზეელ გორბაჩოვის მიმართვა ლიტვის პარლამენტისადმი, ანატოლი გორბუნოვმა აღნიშნა, რომ მასში მოყვანილი მოთხოვნები ერთხელ კიდევ ადასტურებენ უნიტარულ სახელმწიფოზე გორბაჩოვის ორიენტაციას.

პრესკონფერენციაზე, რომელშიც მონაწილეობდა აგრეთვე უზენაეს საბჭოში ლატვიის სახალხო ფრონტის ფრაქციის თავმჯდომარე იანის დინეევიჩი, აღიძრა სხვა აქტუალური საკითხები, კერძოდ, შეიარაღებულ ძალებთან ურთიერთობის, არმიაში გაწვევისა და ალტერნატიული სამსახურის საკითხები. პრესკონფერენციაზე ორივემ ხაზგასმით აღნიშნა, რომ შეუძლებელია მობილიზაცია ძალადური გზით. აქ არის ერთადერთი უბრალო გამოსავალი — სსრ კავშირის თავდაცვის სამინისტრომ ცნოს ლატვიის რესპუბლიკის კანონი ალტერნატიული სამსახურის შესახებ.

ბალტია-ლეტა-საქინფორმი

თანადგომა

ეროვნულ მილიციას სამართლებრივი დაცვა და მოსახლეობის მხარდაჭერა სჭირდება

ჟართული მილიცია, როგორც თავისი ერის შემადგენელი ნაწილი, ბოლო ხანებში მხარში ედგა ეროვნულ მოძრაობას და სხვანაირად არც შეეძლო მოქცეულიყო. მხარში დგომამ მოითხოვა განსაზღვრული დათმობები მილიციის მხრიდან, რაც მილიციამ ერის ინტერესების სასარგებლოდ კეთილსინდისიერად შეასრულა. დათმობების პერიოდი დამთავრდა მრავალპარტიული არჩევნებით, ქართველი ერის ნების გამომხატველი პარლამენტის ჩამოყალიბებით, მისი შესაფერისი მთავრობის შექმნითა და საბჭოთა მილიციის ეროვნულ მილიციად გარდაქმნით. ქართულმა მილიციამ ეროვნული საქმისათვის თავდადება პრაქტიკულად დაამტკიცა და მას უფლება აქვს მოითხოვოს თავისი ერის მხარდაჭერა. მას მხარს უნდა უჭერდეს აგრეთვე, საქართველოში მცხოვრები არაქართველი მოსახლეობა, რადგანაც მილიცია მისი კანონიერი ინტერესების სადარაჯოზე დგას.

საქართველოს რესპუბლიკის უზენაესი საბჭოს თავმჯდომარემ ბატონმა ზვიად გამსახურდიამ დროულად განაცხადა, რომ ეროვნული მილიციის ხელყოფა ხელისუფლების ხელყოფას უდრის და ამის ჩამდენი დაუსჯელი არ უნდა დარჩეს.

მიუხედავად ამისა, ზოგიერთ ექსტრემისტს, სეპარატისტს და მათ თანამზრახველებს ჯერ კიდევ შეესაძლებლად მიაჩნიათ მილიციაზე თავდასხმა, მისი მძევლად ხელში ჩაგდება და ა. შ. მილიციასთან, ე. ი. ხელისუფლების ადმინისტრაციულ ორგანოსთან ბრძოლა და მითუმეტეს მაშინ, როდესაც ის ხელისუფლების ორგანოს დავალებას ასრულებს, ეროვნულ ინტერესებს იცავს, სხვა ერის ინტერესების შეულახავად, მოუთმენელია. არც ის არის საეჭვო, რომ მილიციის კანონიერ მოთხოვნასთან ბრძოლა კანონთან და ხელისუფლებასთან ბრძოლაა, ხოლო ხელისუფლებასთან ბრძოლა იმ ხალხთან ბრძოლაა, რომელთა ნების გამომხატველიც ეს ხელისუფლებაა. ამიტომ, მილიციის დაცვის გაძლიერება აუცილებელია ქართველებისა და საქართველოში მცხოვრები ყველა ერის წარმომადგენელთა ინტერესებისათვის. ექსტრემისტთა და სეპარატისტთა გამოკლებით, რომელებსაც, იმედი გვაქვს დროებით, მხარი დაუჭირა შეცდომაში შესულმა ზოგიერთი ეროვნების მცირე ნაწილმა. მათ უნდა შეიგნონ, რომ მათ ინტერესში შედის ჩვენ დაგვიჭირონ მხარი და არა თავიანთ სეპარატისტებს, რომლებიც დაღუპვისაკენ უბიძგებენ მათ. გარდა ამისა, როცა ოსი ხალხი გიგებს თუ რა უჯდებოდა მას საოლქო აპარატის შენახვა, რომლისგან არავფერს არ ღებულობდა, ის ამ აპარატის გაუქმებაზე თანახმა იქნება. საერთოდ ეროვნულ უთანხმოებასთან დაკავშირებული ურთიერთობის ცალკეული ასპექტების მოწესრიგება შეიძლება მძართველი აპარატის შესანახი თანხის რაციონალურად განაწილებით, რაც მოსპობს პრივილეგიებით სარგებლობის საშუალებებს და თავის კალაპოტში ჩააყენებს საზოგადოებრივ ურთიერთობას რესპუბლიკაში. მაგრამ ეს უფრო მომავლის საქმეა. დღეს კი აქ საუბარია მილიციის დაცვის გაძლიერებაზე, მისი მუშაობის ეფექტიანობის ამაღლებაზე, ამით საზოგადოებრივი ურთიერთობის უკეთ მოწესრიგებაზე და ცხოვრების პირობების ნორმალიზაციაზე.

ამ საკითხის მოსაგვარებლად დღეისათვის საუკეთესო ვარიანტს, შეიძლება ითქვას, წარმოადგენს საქართველოს სისხლის სამართლის კოდექსის 209′ მუხლში დამატებების შეტანა. ჩვენი აზრით ამ მუხლის დასახელებაში „საზოგადოებრივი წესრიგის დამცველი მილიციის მუშაკს ან სახალხო რაზმელის სიცოცხლის ხელყოფა“ სიტყვა „სიცოცხლის“ შემდეგ უნდა დაემატოს სიტყვები: „ან თავისუფლების“, ხოლო დისპოზიციის ბოლოს სიტყვების: „მილიციის მუშაკის ან სახალხო რაზმელის სიცოცხლის ხელყოფა საზოგადოებრივი წესრიგის დაცვისას მათ სამსახურებრივ ან საზოგადოებრივ საქმიანობასთან დაკავშირებით“ შემდეგ დაემატოს სიტყვები: „ან ქმედობა, მიმართული მილიციის მუშაკის შეურაცხყოფის ან მძევლად ხელში ჩაგდებისაკენ მიუხედავად მოტივისა“. ამ დამატებების შემდეგ მუხლის დასახელებამ და მისმა დისპოზიციამ უნდა მიიღოს შემდეგი სახე: „მუხლი 209′ საზოგადოებრივი წესრიგის დამცველი მილიციის მუშაკის ან სახალხო რაზმელის ფიზიკური შეურაცხყოფა, სიცოცხლის ან თავისუფლების ხელყოფა.

მილიციის მუშაკის ან სახალხო რაზმელის შეურაცხყოფა, სიცოცხლის ხელყოფა საზოგადოებრივი წესრიგის დაცვისას მათ სამსახურებრივ ან საზოგადოებრივ საქმიანობასთან დაკავშირებით, ან ქმედობა მიმართული მილიციის მუშაკის მძევლად ხელში ჩაგდებისაკენ მიუხედავად მოტივისა“.

სასჯელი შეიძლება დარჩეს იგივე, რაც გათვალისწინებულია ამ მუხლით: თავისუფლების აღკვეთა ხუთიდან თხუთმეტ წლამდე, გადასახლებით ვადით ორიდან ხუთ წლამდე ან გადასახლების გარეშე, ხოლო დამამძიმებელ გარემოებებში სიკვდილით დასჯა.

ამ შემთხვევაში ომამძიმებელ გარემოებად უნდა ჩაითვალოს არა მარტო მილიციის მუშაკის სიცოცხლესა და ჯანმრთელობაზე მიყენებული ფიზიკური ხასიათის ვნება, არამედ უარყოფითი ფსიქიკური ზემოქმედებაც, რაც შეიძლება გამოიხატოს იარაღის წართმევაში, პიროვნების შეურაცხყოფაში, ძალის გამოყენებაში ან, მის მცდელობაში, მუქარაში და ა. შ.

შესაბამისი ცვლილებები და დამატებები უნდა იქნეს შეტანილი საქართველოს სისხლის სამართლის კოდექსის 206³, 207, 207′, 208, 208′ და 209 მუხლებშიც და გამკაცრდეს ამ მუხლებით გათვალისწინებული სასჯელის ზომები.

რაც შეეხება შემოთავაზებულ რეკომენდაციას სისხლის სამართლის კოდექსის 209′ მუხლში დამატებათა შეტანის შესახებ, ჩვენ მიგვაჩნია, რომ აღნიშნულმა დამატებებმა საქმოდ უნდა ამაღლოს მილიციის მუშაობის ეფექტიანობა და შესაბამისად უზრუნველყოს საზოგადოებრივი წესრიგის განმტკიცება რესპუბლიკაში დანაშაულის წარმოქმნის მიზეზებისა და მასთან მებრძოლი ძალების შესაძლებლობებზე ძალიან დიდი და მრავალმხრივი თემაა, რომელზეც ამ სტატიაში ამომწურავი პასუხის გაცემა ძნელია. ამას დამოუკიდებელი მსჯელობა სჭირდება. აქ შეგვიძლია მხოლოდ ვთქვათ, რომ გადაწყვეტილება, რომელზეც ლაპარაკია უნდა იყოს კანონიერი, მიმართული სამართალდარღვევის, კანსაკუთრებით კი დანაშაულის წარმოქმნის პროცესშივე მოსპობასაკენ. ამ პრინციპიდან გამომდინარეობს ჩვენი რეკომენდაციაც სსკ 209′ მუხლში დამატებათა შეტანის შესახებ. კანონის შემოთავაზებული კონსტრუქცია აღკვეთილ დანაშაულთა კატეგორიას აკუთვნებს მილიციის მუშაკის მძევლად ხელში ჩაგდების და სჯის დამნაშავეს მოუხედავად შედეგისა, ე. ი. შემოთავაზებული კანონის მიხედვით დანაშაული დამთავრებულად ითვლება მილიციის მუშაკის მძევლად აყვანისათვის რაიმე მოქმედების შესრულებისთანავე მიუხედავად იმისა, მიღწეულია თუ არა ეს მიზანი.

ასეთი კანონი ხელს შეუწყობს პირველ რიგში რესპუბლიკაში კანონიერებისა და მილიციის ავტორიტეტის აღდგენას, საზოგადოებრივი წესრიგის დაცვას და დამნაშაულებასთან ბრძოლაში ეფექტურობის ამაღლებას, ნორმალური საზოგადოებრივი ურთიერთობის განმტკიცებას.

რაც შეეხება საკითხს, შემოთავაზებული დამატების სსკ 209′ მუხლში შეტანამდე და მისი ძალაში შესვლამდე, არსებობს თუ არა კანონი, რომელიც იცავს მილიციის მუშაკებს მძევლად აყვანისაგან, საქართველოს სისხლის სამართლის კოდექსის 133-ე მუხლი ითვალისწინებს სასჯელს ვინმეს თავისუფლების უკანონოდ აღკვეთისათვის, სიტყვა „ვინმეში“ შედიან მილიციის მუშაკებიც და ამიტომ დამნაშავემ პასუხი უნდა აგოს ამ მუხლით. ამ მუხლის მეორე ნაწილი ითვალისწინებს თავისუფლების აღკვეთას სამიდან ათ წლამდე. ჯერჯერობით, სანამ კანონი გაძლიერებულ სასჯელს არ დააწესებს, შეიძლება აღნიშნული მუხლის გამოყენება.

თუ მილიციის მუშაკებზე თავდასხმას ექნა ადგილი იარაღის ან სხვა ფასეულობის დაუფლების მიზნით, კონკრეტული ვითარებიდან გამომდინარე, პასუხისმგებლობის საკითხი დადგება ყაჩაღობისათვის საქართველოს სსკ 96-ე ან 182-ე მუხლით. ასე, რომ კანონი არის, მისი ვაუმჯობესებისა და გაძლიერების საჭიროება სახეზეა და დადგა დრო, მაქსიმალურად გამოვიყენოთ და განვავითაროთ ჩვენი კანონები. აქვე არ შეიძლება არ აღინიშნოს, რომ მილიციის იარაღის გამოყენების უფლება აქვს, ამ უფლებას ის დროებით არ იყენებდა. ეხლა კი დრო არის, რომ მან კანონიერად საჭიროებისამებრ გამოიყენოს ყველა ის საშუალება, რომელიც მას გააჩნია. ამას მოითხოვს მილიციისაგან მოქმედი კანონი და საქართველოს პატიოსანი, შრომელი საზოგადოების ინტერესები. დანგრევა და განადგურება რისიც არ უნდა იყოს - ადვილია. საქმეა აშენება, მოპოვება, დაცვა. ამას კი კანონითა და სხვა საშუალებებით შეიარაღებული რაზმი სჭირდება.

ა. კვაშილავა,
საქართველოს შინაგან საქმეთა სამინისტროს მილიციის უმაღლესი სკოლის უფროსის მოადგილე, იურიდიული მეცნიერებათა კანდიდატი, დოცენტი, მილიციის პოლკოვნიკი.

სათვალი

მთავარია სიმხნევე

ქველმოქმედება ქართველი კაცისთვის ღვიძლი სულიერი საქმეა, ეხმარებიან ინვალიდებსა და დავრდომილებს, მრავალშვილიანებსა და ნაკლები შეძლების მქონეთ, სტიქიით დაზარალებულებსა და სიმარნელისათვის დევნილთ. ქველმოქმედობენ ცალკეული პირები თუ ორგანიზაციები, კოოპერატორები და ასოციაციები, რომელთაც მოყვასისადმი ხელის გამართვა უაღრესად საპირო საქმედ მიაჩნიათ.

ერთის მხრივ, შეიძლება გული სიამაყითაც კი გაგევსოს, როდესაც დაინახავ შენს ერში გულის სითბოსა და კეთილმოსურნეობის გრძნობას, მაგრამ თუკი საქმის არსს უფრო ღრმად ჩაეზიდავთ, სიამაყის გრძნობა შეიძლება ნაღველმა და წუხილმა შეცვალოს.

რატომ?

იმიტომ, რომ სადაც ამდენი ქველმოქმედებაა საჭირო, რაღა თქმა უნდა, იქ ყველაფერი რიგზე არ არის. საქართველოში ეს შეუიარაღებელი თვალითაც კარგად ჩანს. უპირველეს ყოვლისა ქალაქებში და სოფლებში, მრავალშვილიანებსაც და უშვილძიროთაც, მიწისმოქმედსაც და ქარხნის მუშას, და რაც მთავარია, უპირველეს ყოვლისა, ხანდაზმულ, სტიქიით დაზარალებულ რაიონებიდან გადმოსულებს, მათ გადმოსახლებას დიდი ენთუზიაზმით შევხვდით, მაგრამ როგორც ბევრს სხვა საქმეში, აქაც საშინლად ავჩქარდით და როდესაც უკვე ფაქტის წინაშე დავდექით, მხოლოდ მაშინღა მივხვდით, რომ ძალზედ მოუმზადებლები ვართ. მოუწესრიგებელია საცხოვრებელი ბინები, რაც განსაკუთრებით ზამთარში იგრძნობა. არ მუშაობს გათბობის სისტემა და კანალიზაცია. ამავე დროს ჩამოსულთა უმრავლესობა დაუსაქმებელია. ალბათ, სწორედ ამან გადააწყვეტინა „ფოტოჟურნალისტთა და კინემატოგრაფისტთა ეროვნული ასოციაციის“ მესვეურთ მარნეულში ჩამოსახლებული აჭარლებისა და სვანებისადმი დახმარება. ამ ასოციაციას, რომელიც უკვე ერთი წელია ჩამოყალიბდა, სათავეში ჟურნალისტი და კინორეჟისორი თამაზ ბიბილური უდგას. ის და მის გარშემო, შემოკრებილი ქართველი ხელოვნების მსახურნი თენგიზ მალანია, გიორგი არუშიძე, ბადრი კოტრიკაძე, გურამ ღვანია, მიზნად ისახავენ ეროვნულ კინო, ფოტო, საგამომცემლო და სარეკლამო საქმიანობას. გარდა ამისა, მათ არსებობის პირველსავე დღიდანვე დაიწყეს ზრუნვა ეროვნულ-განმათავისუფლებელი მოძრაობის ფოტო-მატიანეს შექმნაზე. ამ ზრუნვას უშედეგოდ არ ჩაუვლია, რისი დასტურიც 9 აპრილს რიყეზე გახსნილი ეროვნული მოძრაობის ფოტოგალერეაა, სადაც ასახულია ის რთული გზა, რომელიც ამ ბოლო წლებში გაიარა ჩვენმა პატრიოტულმა მოძრაობამ. გარდა ამისა, ასოციაციის მიზანია საქართველოს მოსახლეობა ფოტო ხელოვნების მსოფლიო შედევრებს აზიაროს. ამისათვის უკვე მოაწყვეს გამოფენა მარნეულში, სადაც ხელოვნების ამ დარგის უნიკალური ნიმუშები ჩაიტანეს — მომსახურება უფასო იყო, რაც ერთხელ კიდევ ადასტურებს ასოციაციის კეთილშობილურ მიზნებს. ასეთივე გამოფენების მოწყობა ქვემო ქართლის სხვა რაიონებშიც სურთ...

საშობაოდ ასოციაციის წევრები ქალწვეთის ეკლესიასთან შეიკრიბნენ, საიდანაც გაემგზავრნენ მარნეულის რაიონში, შობა-ახალი წელი რომ მიეღოთ სვანეთიდან და აჭარიდან ჩამოსახლებულ ქართველი მოსახლეობისათვის. წასვლის წინ, მამა არჩილმა გადაიხადა მაცხოვრის პარაკლისი და ერთხელ კიდევ შეახსენა ქველმოქმედ, რომ ადამიანი გასაცემს უნდა გაიღებდეს არა საკუთარი სიამოვნებისათვის, არამედ მოყვასისადმი ქველმოქმედების გრძნობით.

შეულაღებლად შეწყვრებს გამორიდებული აჭარლების ბევრი ოჯახი სახლობს. „ეკსპედიციამ“, პირველად სწორედ აქეთ აიღო გეზი ამ მიწაზე ახალმოსახლე ქართველებთან შეხვედრა ერთდროულად სიხარულსაც იწვევს და ნაღველსაც. სიხარულს იმიტომ, რომ კვლავ ისმის ქართველი გოგო-ბიჭების ჭრიამული. იმედისმომცემადაა გამოცხადებული ეს მიდამო, მაგრამ დაინახავთ თუ არა მათ არცთუ სრულყოფილ საცხოვრებელ პირობებს ნაღველიც მოგვძალებათ: ნუთუ ვერ უნდა შევძლოთ მათთვის თუნდაც ელემენტარული პირობების შექმნა? ალბათ, დროთა განმავლობაში ყველაფერი მოწესრიგდება, მაგრამ მხოლოდ იმედით როგორ ვასაზრდოოთ ამ ადამიანები. მასპინძლები სიხარულს ვერ ფარავდნენ. იმავე წამს ნათელი გახდა, რომ ეს სიხარული მხოლოდ და მხოლოდ იმ გრძნობით იყო ნასაზრდოები, რომელიც მაშინ გვეუფლება, როდესაც დავდინახავთ, რომ ჩვენიანებს გახსოვართ, გვერდში გვიდგანან, გაჭირვებაში არ მოგვატოვებენ. ამას უფროსთა სამაღლობელი სიტყვები და ბავშვების გაცისკროვნებული თვალები გამოხატავდა, თვალები, გაცილებით მეტყველი, ვიდრე სიტყვა...

სტუმრებს თან რაიონის ახალი ხელმძღვანელობა ახლდა, რომელთაც კიდევ ერთხელ მიეცათ აჭარელთა პრობლემების ახლო გაცნობის საშუალება, იმედია ეს სტუმრობა უკანასკნელი არ. ჩაივლის, ახალმოსახლეთა მდგომარეობა ნაწილობრივ მაინც გამოსწორდება.

ასოციაციის პრეზიდენტმა სიტყვით მიმართა მასპინძლებს, გაამხნევა და დაარწმუნა, რომ ყოველთვის შეძლებისდაგვარად მათ გვერდზე იქნებიან. თამაზ ბიბილურმა, თენგიზ მალანიამ, გიორგი არუშიძემ, ბადრი კოტრიკაძემ და გურამ ღვანიამ 500-500 მანეთი გადასცეს მრავალშვილიან ოჯახებს. ქველმოქმედებს დიდი დაბრძანება აღმოუჩინა საწარმოო გაერთიანება „თბილკონდიტერის“ გენერალურმა დირექტორმა ვლადიმერ ცაგარეიშვილმა.

სტუმრები შუალაერიდან მარნეულს ცენტრში მოსახლე სვანებს ეწვივნენ. საშობაო მილოცვისას და საჩუქრების გადაცემისას აქაც ოგივე სიხარული და სევდა იგრძნობოდა, რაც აჭარლებთან სტუმრობისას დაგვეუფლა. — იღვრებოდა თანადგომით გამოწვეული აღტაცება. ადამიანი საქართველოს კურთხეულ მიწაზე, ასე თუ ისე, ბინაც იარსებებს, გამოიკვებება და თავს გაიტანს. მაგრამ მთავარია სულიერი სიმხნევე და სიმტკიცე. ამას კი მხოლოდ და მხოლოდ თანადგომა და მთელი საქართველოდან მოსული მხარდაჭერა ანიჭებს მარნეულელ ქართველობას.

ღმერთმა ქნას, მხარდაჭერა და თანადგომა მალე ღირსებოდეს სრულიად საქართველოს.

ბელა ნატროშვილი

ჩვენი გაზეთის დღევანდელი ნომერი ეძღვნება ქართველი ერის ნების გამომხატველი პარლამენტის ჩამოყალიბებასა და ეროვნული მილიციის ეროვნულ მილიციად გარდაქმნას.

საკუთარ სახლში

გაძარცვეს მუზეუმი

რამდენიმე დღის წინ, უცნობმა პირებმა შეაღწიეს აფხაზეთის სახელმწიფო მუზეუმში და გაძარცვეს. გაძარცულია ორი დარბაზი — ეთნოგრაფიისა და საბჭოთა პერიოდის ისტორიისა.

პირველი დარბაზიდან წაღებულია ძველებური, უნიკალური ჭედური ნამუშევრები, უმთავრესად ვერცხლის ნივთები — ქამრები, ქალის სამკაულები, ხანჯლები ვერცხლით ინკუსტირებული ტარებით. მეორე დარბაზიდან კი პლატინის, მოოქრილი სამი ორდენი და ერთი უნიკალური საათი, რომელიც გაუმართავი იყო.

— ჩვენს მუზეუმში, — თქვა დირექტორმა ა. თორიამ—მეტად სამწუხარო ამბავი მოხდა. ჭედური ხელოვნების ის უძველესი ნიმუშები, რაც მუზეუმიდან გაქრა, ძნელი სათქმელია, რომელ პერიოდს ეკუთვნოდა და რომელი ოსტატების მიერ იყო შესრულებული. გამოცხადებულია საკავშირო ძებნა. რაიმე ხელმისაკიდი კვალი ჯერჯერობით მიუნებელია. სამწუხაროდ, ამისწინათ გაძარცვეს გალის მუზეუმიც. ამ დანაშაულში ეჭვმიტანილები უკვე დაკავეს.

იოსებ გოგებაშვილი,
„საქართველოს რესპუბლიკის“ ხაკ. კორესპონდენტი.

ალპინისპირა ჭალები შველას ითხოვს

ლაგოდეხის რაიონის ალპინისპირა ჭალები, ტყე და მდინარე ბრაკონიერებისაგან ნაკლებად არის დაცული და დღეს თითქმის გადაშენების პირამდეა მისული ნადირ-ფრინველით ერთ დროს მდიდარი გარემო.

ახლახან ახლა შექმნილმა მონადირეთა და მეთევზეთა კლუბმა „ჯიაურამ“ თავა მისი ფლორისა და ფაუნის დაცვა. მან იკისრა 7.642 ჰექტარი ფართობის მოვლა-პატრონობა. კლუბის ნებართვის გარეშე ყველა მოქალაქეს ეკრძალება თევზის ჭერა, ხის მოჭრა და ნადირობა, კლუბის მიზანია აღსდგეს ერთ დროს ნადირ-ფრინველით განთქმული ალაზნის ჭალები.

ვასტანგ გოზალიშვილი.
„საქართველოს რესპუბლიკის“ ხაკ. კორესპონდენტი.

ტელევიზია

თბილისი

შაბათი, 12 იანვარი

პირველი პროგრამა. 10.05 — ბალეტიზმი. 10.30 — ქართული მხატვრული ფილმი „ფირნიმანი“. 11.55 — ქართული სატელევიზიო ფილმი „მღერის „მართვე“. 12.40 — პოეზიის ხუთი წუთი. 12.45 — „სიტყვა საქართველოზე“. 13.45 — მოსწავლეთათვის — „ორი ფაზისი“. 14.10 — პოეზიის ხუთი წუთი. 14.15 — „გიწვევთ საკონცერტო დარბაზებში“ (ანსამბლ. „ივერიის“ საახალწლო პროგრამის გამეორება). 15.55 — პოეზიის ხუთი წუთი. 16.00 — საინფორმაციო გამოშვება. 16.10 — „ბიზნესი“ (გამეორება) 17.15 — მარჯანიშვილის სახელობის თეატრის სპექტაკლი „შიში“. (დადგმა მ. კვჭანიძისა. მთავარ როლებში: ო. მელვინეთუხუცესი, გ. გაბუნია, ქ. კიკნაძე, ნ. ჩიქვინიძე). 19.15 — ძალისპირული. 20.00— მოამბე. 20.35 — განცხადებები. 20.40 — ხალხური შემოქმედება — „ლირიკული კონცერტი“ 21.00 — „ვრემია“. 21.45 — „საქართველო კულტურის დღეები სტამბოლში“. 22.40 — ილუზიონი.

კვირა, 13 იანვარი

პირველი პროგრამა. 10.05— ქართული სატელევიზიო მოკლემეტრაჟიანი მხატვრული ფილმი „კუწრი ბედნიერი“. 10.35 — კინოგაზეთი. 11.05 — მულტიპლიკაციური ფილმების პროგრამა. 11.30 — ქართული ხალხური სიმღერის გაკვეთილი. 12.05 — საკვირაო გამოფენა. 12.10 — ქართული ენისა და ლიტერატურის ტელეკურსი. 12.40 — კინოჟურნალი „ერალაში“. 12.50— კონცერტი „აბა, დელია“! (გამეორება). 14.05 — საკვირაო გამოფენა. 14.10 — ხალხური შემოქმედება — „ახალ წელს გილოცავს საქართველო, მომავალი შენი“. 14.45 — „ვესტნიკი“. 15.30 — მამული, ენა, სარწმუნოება“. 15.55 — კინოჟურნალი „მინდა ყველაფერი ვიცოდე“. 16.05 — საკვირაო გამოფენა. 16.10 — „მრავალჟამიერ“! 17.15 — ჩვენი პრემიერა — ქართული სატელევიზიო დოკუმენტური ფილმი „სიმღერის დაბრუნება“. 17.55 — საკვირაო პროგრამა „ჯანმრთელობა“. 18.35 — „თბილისი და თბილისელები“ (საახალწლო გამოშვების გამეორება). 19.45 — ძალისპირული. 20.00 — მოამბე. 20.35 — კონცერტი. 21.00 — „ვრემია“. 21.45 — სილამაზის კონკურსი „საქართველოს ფედოფალი-90“. 22.35 — „პუნქტუმ კონტრა პუნქტუმ“.

მეორე პროგრამა. 21.00-24.00 — საქართველოს კომერციული ტელევიზიის პროგრამა (საცდელი გადაცემები).

მთავარი რედაქტორი ვამუშა ფაჩულიშვილი

მისამართი: 380008, თბილისი, 9. კოსტავას ქ. № 14.

ტელეფონები: მთავარი რედაქტორის მიმღები 99-92-26;

წერილების რედაქცია 99-73-24.

იმპერატორი ოფსეტური წესით საგამომცემლო კორპუსში, სოლოლაკის ქ. № 29.

ტირაჟი 66464.

საქართველოს რესპუბლიკა