ეროვნული ბიბლიოთეკა

საქართველოს რესპუბლიკა

საქართველოს რესპუბლიკის უზენაესი საბჭოს ორგანო

გამოდის 1990 წლის დეკემბრიდან | № 11 (31) | ოთხშაბათი, 16 იანვარი, 1991 წ. | ფასი 10 კაპიკი

საქართველოს უზენაესი საბჭოს პრესცენტრის განცხადება

როგორც ცნობილია, მომდინარე წლის 13 იანვარს, თბილისში, მთავრობის სახლთან, გაიმართა ლიტველ ხალხთან სოლიდარობის მიტინგი. იმავე საღამოს რადიოსადგურმა „თავისუფლებამ“ (რუსულმა რედაქციამ), გადასცა რეპორტაჟები საბჭოთა კავშირის სხვადასხვა ქალაქებში ჩატარებული ანალოგიური მიტინგების შესახებ.

თბილისიდან გადაცემულ რეპორტაჟში რადიოსადგურის კორესპონდენტი საგანგებოდ შეეხო მიტინგზე გამოსული საქართველოს რესპუბლიკის უზენაესი საბჭოს თავმჯდომარის ბატონ ზვიად გამსახურდიას სიტყვის ამ ნაწილს, სადაც ორატორმა ილაპარაკა „ინტერფრონტებთან“ თუ ცენტრის სხვა „შეხუთე კოლონებთან“ ქართველი ერის დამოკიდებულებაზე.

საქართველოს უზენაესი საბჭოს პრესცენტრი უფლებამოსილია განაცხადოს, რომ რადიოსადგურის აზრი, თითქოს ბატონმა ზვიად გამსახურდიამ პირდაპირი გაგებით ვისმეს „ფიზიკური განადგურება-საკენ“ მოუწოდა, მცდარია და აბსოლუტურად არ ასახავს არც უზენაესი საბჭოს და მით უმეტეს, არც მისი თავმჯდომარის პოლიტიკურ პრინციპებს.

რაც შეეხება „ინტერფრონტებისა“ და იმპერიის სამსახურში მყოფ სხვა ძალებს, რომელთა პირდაპირი „დამსახურებაა“ ვილნიუსში დატრიალებული ტრაგედია, მსგავსი ძალების წინააღმდეგ ქართველი ხალხი ბუდამ იბრძოლებს მხოლოდ პოლიტიკური მეთოდებით. ამასვე გულისხმობდა ბატონი ზვიად გამსახურდია თავის გამოსვლაში.

1991 წლის 15 იანვარი.

უზენაესი საბჭოს პრესცენტრი.

შიდა ქართლი

დეპეშა, მოსკოვი, კრემლი მიხეილ გორბაჩოვს

ქართველი ერისთვის თქვენი „საშობაო საჩუქარი“ — შვიდი იანვრის ბრძანებულება ცალმხრივი, ცრუ და ცინიკური ინფორმაციის ნაყოფია. ფაქტობრივად თქვენ ქართველებს საკუთარი სახლიდან ერეკებით.

ამ ბრძანებულებით, თქვენ კიდევ უფრო გაუხსენით ხელი „სამხრეთოსეთელ სეპარატისტ-ტერორისტებს, რომლებიც ნეტარებით ხოცავენ ქართველებს, წვავენ ქართულ სოფლებს, რაკეტებს უშენენ რესპუბლიკის მილიციის მუშაკებს...

ირწმუნეთ და ნუ გაიკვირვებთ. ამ შემთხვევაში, არავითარი მნიშვნელობა არა აქვს მრავალრიცხოვანია თუ მცირერიცხოვანი ხალხი — ბუზი ცეცხე პატარაა, მაგრამ სპილოს კლავს.

უნებურად იფიქრებ, რომ თქვენი ბრძანებულებით წინასწარი განზრახვით შურს იძიებთ ქართველ ხალხზე, რაკი მისი ახალი მთავრობა არ აპირებს სამოკავშირეო ხელშეკრულების ხელმოწერას.

მე მგონია, თქვენს სულსაც აწვევს 9 აპრილის ცოდვა, და კიდევ უფრო დიდ ცოდვას ნუ შემატებთ.

ოთხმოცდახუთ წელს, თქვენი დამოუკიდებელი სახელმწიფო, რეფორმატორული მოღვაწეობა გონივრულად და ვაჟკაცურად დაიწყეთ, და მაშინ შეც ამაყად პირველი ჩავაწერე თქვენს ჯარისკაცებში.

ჰოდა, ახლა არ მოგიხდებათ ისტორიაში შეხვედით ხრუშჩოვივით, რომელმაც თავისი თავი „უკვდავყო“ სისხლიანი ტრაგედიებით 1956 წლის 9 მარტს თბილისში, შემდეგ ბუდაპეშტში, ნოვოჩერკასკში...

ამ უსამართლო, ტენდენციური ბრძანებულების გაუქმება, ოდნავადაც ვერ შელახავს თქვენს პრეზიდენტის ავტორიტეტს. არა ფრანგს, არა ამერიკელს, არა იტალიელს, არამედ თქვენს დიდ თანამემამულეს ჩერნიშევსკის მიაწერენ სიტყვებს: «Только дураки не меняют своих решений».

თ[illegible] უფლისა ჯარისკაცი

ქიტა ბუაჩიძე,

მწერალი.

საზღვარგარეთ

ბორის ელცინის მიმართვა ესტონელ ხალხს, ესტონეთის რუსულენოვან ხალხს და ესტონეთის რესპუბლიკაში დისლოცირებულ სამხედრო მოსამსახურეებს

პატივცემულო ჯარისკაცებო, სერჟანტებო, ოფიცრებო, არმიაში რუსეთის ფედერაციის ტერიტორიაზე გაწვეულო და ამჟამად ბალტიისპირეთის რესპუბლიკებში მყოფო ჩვენო თანამოქალაქენო!

დღეს, როცა ჩვენს ქვეყანას იკრძალება და პოლიტიკური კრიზისი შეექმნა და საზოგადოების ჯანსაღი ძალები კანონიერ კონსტიტუციურ ფორმებს იყენებენ იმისთვის, რომ შექმნილი სიტუაციიდან გამოსავალი მოძებნონ, შეიძლება გიბრძანონ შექმნილ სახელმწიფო ორგანოთა კანონების, თავისი დემოკრატიული მონაპოვრების დამცველი მშვიდობიანი სამოქალაქო მოსახლეობის წინააღმდეგ გაილაშქრეთო. ისიც შეიძლება გითხრან, თქვენი დახმარებით საზოგადოებაში წესრიგს დავამყარებთო. მაგრამ ვის კონსტიტუციის და კანონების დარღვევა წესრიგის დამყარებაა? სწორედ აქეთ კი გვბიძგებენ ისინი, ვინც პოლიტიკური პრობლემის გადაჭრას არმიის ქვეგანაყოფთა ძალით ცდილობს.

ვიდრე ბალტიისპირეთის მოწინააღმდეგე სამოქალაქო ობიექტების ასაღებად გაემართებოდეთ, მოგონეთ თქვენი მშობლიური კერა, თქვენი რესპუბლიკის, თქვენი ხალხის აწმყო და მომავალი. კანონიერების, ბალტიისპირეთის ხალხის მიმართ ძალადობა ახალ კრიზისულ მოვლენებს წარმოშობს თვით რუსეთშიც და იმ რუსთა მდგომარეობაშიც, რომლებიც სხვა რესპუბლიკებში, მათ შორის ბალტიისპირეთის რესპუბლიკებში მართვის მშვიდობიან სტილს დაუბრუნდება და თანდათანობით, ნაბიჯ-ნაბიჯ წესრიგს წინ ძნელ რეფორმებს. ამასთანავე გვინდა მოვუწოდოთ ლიტველ ხალხს: ძალადობრივი მეთოდებით ნუ იმოქმედებს, თავისი ღირსეული სურსათისა და მარცვლეულის იძულების საშუალებად კი არ გამოიყენებენ, არამედ მშვიდობის დაურიგებენ ყველა რესპუბლიკაში, როგორც თავდაბალ-რველად იყო ნავარაუდევი.

თეთრი სახლის ოფიციალურმა წარმომადგენელმა, შეეხო რა ბალტიისპირეთში შექმნილ ვითარებას, განაცხადა: „შეერთებული შტატები არ ცნობს ბალტიისპირეთის რესპუბლიკების ძალადობით შეერთებას (საბჭოთა კავშირთან). ჩვენ მოვიხრენ ვართ მშვიდობიანი დიალოგისა, რომლის მიზანი იქნება საკითხის მშვიდობიანი გადაწყვეტა; და მხარს ვუჭერთ ბალტიისპირეთის ხალხთა სამართლიან მისწრაფებებს“. როგორც მან თქვა, ამერიკა სრულიადაც არ ახორციელებს ბალტიისპირეთის რესპუბლიკებში მომხდარი ამბების გამო შეაჩეროს საბჭოთა კავშირისთვის სამეცნიერო-ტექნიკური დახმარება.

კითხვაზე, მოსალოდნელია თუ არა სანქციები საბჭოთა კავშირის მიმართ, მან უპასუხა: ამ საკითხზე არავითარი გადაწყვეტილება არ მიგვიღია, მაგრამ პრეზიდენტმა ჯასავგიდად განაცხადა, რომ ჩვენი ურთიერთობა კითხვის ნიშნის ქვეშ დადგა. ერთადერთი რეალური ინსტრუმენტი, რომელიც ჩვენს ხელთ არის, ეს გახლავთ ეკონომიკური შესაძლებლობები, ურთიერთობის გაუმჯობესების შედეგად რომ მივიღეთ.

ჯერმანიის კანცლერმა კოლმა ბუნდესტაგის საგანგებო სხდომაზე მთავრობის განცხადება გააკეთა და წუხილი გამოთქვა იმის გამო, რომ ვილნიუსში ხალხი დაიღუპა. მან ბრძანა: დიდად დაგვიფიქრა გარდაქმნის პოლიტიკის, რეფორმებისა და ახალი აზროვნების პოლიტიკის ბედმა საბჭოთა კავშირში, ყოველივე ამან ხომ განაპირობა წლების მანძილზე დიდი საერთაშორისო ავტორიტეტი მოუპოვა საბჭოთა კავშირს, თანამშრომლობის ახალი, მრავალმომცველი პერსპექტივები დაუსახა მას. ამიტომ პრეზიდენტ გორბაჩოვს მოუწოდა გამსახურდიამ წერილი, რომელშიც, ამას წინათ ხელმოწერილი ახალი ეგროპის ქარტიის შესაბამისად, მოვუწოდე აკრძალოს ძალის ყოველგვარი შემდგომი გამოყენება, დაუბრუნდეს დიალოგისა და ურთიერთგაგების გზას და უზრუნველყოს, რომ პატივი სცენ ლიტვაში და სხვა მოკავშირე რესპუბლიკებში მომხდარ თავისუფალ არჩევანს.

ბუნდესტაგის სხდომის შემდეგ კოლმა ჟურნალისტებთან საუბარში ისაც ბრძანა, თუ მოსკოვი მკაცრ პოლიტიკურ გზს დაუბრუნდება, „ამას კატასტროფული შედეგები მოჰყვება საბჭოთა კავშირისთვის“. „დასავლეთის გაურთიანება მხარს ვერ დაუჭერს პოლიტიკას, რომელიც თავისუფლებას ზღუდავს“.

ცდფ-ს ტელეპროგრამის ცნობის თანახმად, გერმანიის მთავრობამ დაადასტურა, რომ განზრახული აქვს კვლავაც შეუწყოს ხელი საბჭოთა კავშირში რეფორმების პოლიტიკას. ბუნდესტაგმა საბჭოთა მთავრობას მოუწოდა სცნოს ბალტიისპირეთის ხალხთა თვითგამორკვევის უფლება და არ დაუშვას მომავალში მათ წინააღმდეგ ძალის გამოყენება.

როგორც საფრანგეთის ეროვნული კრების საგარეო საქმეთა კომისიის თავმჯდომარემ ვოზელმა განაცხადა, საფრანგეთის მთავრობამ და პრეზიდენტ მიტერანმა გარკვეული თვალსაზრისი აქვთ გარდაქმნის პოლიტკაზე, რომელიც დღემდე ხორციელდებოდა საბჭოთა კავშირში. „მაგრამ თუ დავინახეთ, რომ საბჭოთა კავშირი ცვლის თავის დამოკიდებულებას ამ პოლიტიკისადმი, ნატოელი მოკავშირენი და ევროპელი პარტნიორები დადახედავენ თავიანთ დამოკიდებულებას საბჭოთა კავშირისადმი“. საფრანგეთის ზოგიერთი პოლიტიკური პარტიის წარმომადგენლებმა მოითხოვეს დახმარება შეუწყვიტონ საბჭოთა კავშირს.

ელკონბერში (ინგლისი) გამართულ ერთობლივ პრესკონფერენციაზე დიდი ბრიტანეთის პრემიერ-მინისტრმა მეიჯორმა და ამერიკის სახელმწიფო მდივანმა ბეიკერმა თავიანთი აზრი გამოთქვეს ბალტიისპირეთის მდგომარეობაზე და მის მიმართ დასავლეთის პოზიციაზე.

მეიჯორი: დიდ სინანულს ვგრძნობთ ვილნიუსში ამ ბოლო დღეებში მომხდარი ამბების გამო. კარგა ხნის მანძილზე კმაყოფილებით ვადევნებდით თვალს საბჭოთა კავშირის წინსვლას რეფორმების გზით. ვილნიუსში ძალის გამოყენება ნამდვილად მიუთითებს, რომ მნიშვნელოვანი შემობრუნება მომხდარა საწინააღმდეგო მიმართულებით. იმედი გვაქვს, რომ ამას ბოლო მოეღება, რომ საბჭოთა კავშირი განაახლებს მოლაპარაკებას ბალტიისპირეთის სახელმწიფოებთან და ვილნიუსში წამოჭრილი პრობლემები უფრო ფართოდ არ გავრცელდება. ჯერჯერობით ეს ოდენებით, თუ როგორ წავა საქმე.

ბეიკერი: სავსებით ვეთანხმები იმას, რაც პრემიერ-მინისტრმა მეიჯორმა ბრძანა. მე მგონია, დადგა დრო, როცა სრულიად მკაფიოდ უნდა განვაცხადოთ, რომ დიდად შეგვაშფოთა მომხდარმა ამბებმა. ძველებური აზროვნებისაკენ შემობრუნება შეუწყნარებელია.

გამოხმაურება ლიტვის ამბებზე

ჰელსინკის შეერთებული შტატების თავდაცვის მინისტრმა ჩეინიმ ეი-ბი-სის ტელეკომპანიის გადაცემაში ლიტვის ამბები დაახასიათა, როგორც „ავისმომასწავებელი სიგნალი“, რომ საბჭოთა კავშირში დემოკრატიზაციის პერსპექტივებს და რეფორმის მომავალს საფრთხე შეექმნა“. ჩეინიმ ბრძანა, ჩემს რეკომენდაციებს პრეზიდენტს მოვასენებო. ყოველდ უეჭველია, აღნიშნა მან, რომ ლიტვის ამბებმა საფრთხე შეუქმნა ამერიკა-საბჭოთა კავშირის ურთიერთობის სტაბილური გაუმჯობესების კურსს, რომლის მოწმენიც ამ ბოლო წლების მანძილზე ვიყავით.

კანადის საგარეო საქმეთა მინისტრმა კლარკმა ჟურნალისტებს განუცხადა, რომ კანადის მთავრობა ატირებს გადასინჯოს საბჭოთა კავშირისათვის ეკონომიკური დახმარების საკითხი.

დანის საგარეო საქმეთა მინისტრმა თავის ქვეყნის საინფორმაციო სააგენტოსთვის მიცემულ ინტერვიუში თქვა, რომ ლატარაკიც კი ზედმეტია საბჭოთა კავშირთან ეკონომიკური გაერთიანების ქვეყნების ხანგრძლივ თანამშრომლობაზე, „როცა ვილნიუსში ხალხს ხვრეტენ“.

ბელგიის საგარეო საქმეთა მინისტრმა ეიფსკენსმა ტელევიზიით განაცხადა: უნდა გვახსოვდეს, რომ ჩვენი თანამშრომლობა საბჭოთა კავშირთან ყოველთვის პირობებზე იყო დამოკიდებული. თუ საბჭოთა კავშირი კვლავაც განაგრძობს დემოკრატიზაციის კურსს, ჩვენ მზად ვართ მასთან სათანამშრომლოდ. თუ არა და, გადავსინჯავთ ჩვენს პოზიციას. დღესდღეობით ნაადრევია საბოლოო დასკვნის გამოტანა, მაგრამ ძალზე მკაცრად ვაბირებთ საკითხების დასმას.

აბუ-დაბში მყოფმა დიდი ბრიტანეთის საგარეო საქმეთა მინისტრმა ჰერდმა ბი-ბი-სის ტელეკომპანიას განუცხადა: სავსებით ნათელია, რომ საბჭოთა კავშირისთვის დახმარების საკითხი გადაისინჯება, თუ ჩვენ და ჩვენი პარტნიორ-მეგობრები დავასკვნით, რომ საბჭოთა პოლიტიკა შეიცვალა. ჩვენ ვერ დავუშვებთ, რომ სპარსეთის ყურის ზონაში ვითარების გულისთვის შეუმჩნეველი დარჩეს ბალტიისპირეთის ამბები, შეიქმნას რეპრესიების პოლიტიკისაკენ დაბრუნების საფრთხე, რომელზეც, როგორც გვეგონა, საბჭოთა კავშირმა საბოლოოდ თქვა უარი.

საფრანგეთის საგარეო საქმეთა მინისტრმა დიუმამ ტფ-1 ტელეკომპანიის პროგრამით გამოსვლისას აღნიშნა, რომ საბჭოთა კავშირში შექმნილი ვითარება ძალზე ფრთხილად უნდა შეაფასონ. მან ბრძანა, რომ ძალზე შეშფოთებულია ლატვიაში შექმნილი მდგომარეობით და დასძინა, არ უნდა დაგვავიწყდეს გარდაქმნასთან დაკავშირებული საქმეები და ის, რომ პრეზიდენტ გორბაჩოვის წინაშე ძალზე ძნელი ამოცანებიაო დასახული. „როგორც მან თქვა, საბჭოთა კავშირის მომავლის ჰორიზონტზე მუქი ღრუბლები მოჩანს.

ესპანეთის საგარეო საქმეთა მინისტრის ორდონიესის აზრით, ევროპის ეკონომიკური გაერთიანების ქვეყნები ფრთხილად უნდა მიუდგნენ ლიტვის საკითხს. ზოგჯერ, ბრძანა მან ესპანეთის რადიოსთვის მიცემულ ინტერვიუში, გვთავაზობენ შევწყვიტოთ საბჭოთა კავშირთან თანამშრომლობა. მაგრამ ნუ დაგვავიწყდება, რომ ეს ძალზე დიდი რისკი იქნება, და მეტი სიფრთხილე უნდა გამოვიჩინოთ.

იაპონის მინისტრთა კაბინეტის გენერალურმა მდივანმა საკამოტომ ოფიციალური განცხადება გააკეთა, რომელშიც აღნიშნა: „შეიარაღებული ძალების ამგვარი გამოყენება შეუწყნარებელია და არ შეესაბამება საბჭოთა კავშირის გარდაქმნის პოლიტიკას. იმედი გვაქვს, ვითარება არ გაუარესდება და პრობლემა დემოკრატიული, მშვიდობიანი გზით მოგვარდება. რაც შეეხება საბჭოთა კავშირისათვის დახმარებას, ცხადია, ასეთი მხარდაჭერის ფორმის საკითხი გადაისინჯება, თუ შეიარყა სძირკველი, ბაზისი, რომელიც უზრუნველყოფს გარდაქმნებს სწორ მიმართულებას. შეეხო რა იმას, თუ რა გავლენას მოახდენს ყოველივე ეს საბჭოთა კავშირ-იაპონიის საერთო ურთიერთობაზე, საკამოტომ თქვა: ჯერჯერობით ეს ურთიერთობა არ იცვლება. ჩემი აზრით, იაპონიაში პრეზიდენტ გორბაჩოვის ვიზიტამდე არ უნდა შეიცვალოს, მაგრამ მოვალენი ვართ ყურადღებით გადავხედოთ თვალი სიტუაციის განვითარებას.

ავსტრიის პრეზიდენტის თანაშემწემ ეროვნული უშიშროების დარგში სკოუკროფტმა ენ-ბი-სის ტელეკომპანიისთვის მიცემულ ინტერვიუში განაცხადა, ლიტვაში საბჭოთა კავშირის მოქმედება „დიდ შეშფოთებას“ იწვევს და შეიძლება გავლენა მოახდინოსო საბჭოთა კავშირ-ამერიკის ურთიერთობაზე.

თეთრი სახლის თანამშრომელთა აპარატის ხელმძღვანელმა სუნუნომ სი-ბი-ესის ტელეკომპანიის პროგრამაში აღნიშნა: „საბჭოთა კავშირს ამგვარმა მოქმედებამ შეიძლება დასავლეთ ევროპისა და შეერთებული შტატების მხარდაჭერა დააკარგვინოსო“. მან ისიც დასძინა, საბჭოთა კავშირში სათებერვლოდ ნავარაუდევი პრეზიდენტ ბუშის ვიზიტის საკითხი „დამოკიდებულია იმაზე, თუ რა მოხდება მომდევნო რამდენიმე საათისა და რამდენიმე დღის შემდეგ“.

ნატოს ოფიციალურმა წარმომადგენელმა ბრიუსელში განაცხადა: „ნატოს პოლიტიკურმა კომიტეტმა შაბათ-კვირას ორი საგანგებო სხდომა მოიწვია, რომლებზეც განიხილეს ლიტვის მდგომარეობა, ძალის გამოყენების შედეგად დაზოცილ-დაჭრილთა თაობაზე ცნობა და „ეროვნული ხსნის კომიტეტის“ მხრივ ძალაუფლების მიტაცება, რომელიც დემოკრატიულად არჩეულ მთავრობას ეკუთვნოდა.

ნატო გულმოდგინედ აღევლებს თვალს ბალტიისპირეთის რესპუბლიკებში შექმნილ ვითარებას“.

პრაჰაში გაიმართა ჩეხეთ-სლოვაკეთის ფედერაციული რესპუბლიკის მთავრობის საგანგებო სხდომა, რომელზეც მიიღეს განცხადება. მასში ნათქვამია: „მთავრობის ურყევი აზრით, ლიტვის რესპუბლიკის სახელმწიფო ხელისუფლების კანონიერი ორგანოებისა და მოქალაქეთა წინააღმდეგ სამხედრო ძალის გამოყენება უმაქნისს ხდის ევროპაში უშიშროებისა და დაძაბულობის შენელების პროცესს, ძირს უთხრის იმ დემოკრატიული გარდაქმნების მიმართ ნდობას, რომლებიც ბოლო წლებში ხორციელდება საბჭოთა კავშირში.

შვედეთის პრემიერ-მინისტრმა კარლსონმა განცხადება გააკეთა ლიტვის ამბების გამო. მასში ნათქვამია: „გუში მატკნა და გამწარისხა ვილნიუსის ამბებმა. მე კვლავ მოვუწოდებ საბჭოთა კავშირის პოლიტიკურ ხელმძღვანელობას, ნუ მიმართავენ ძალადობას, არამედ დაიწყონ დიალოგი პოლიტიკური გადაწყვეტის მისაღწევად.

შვედეთის მთავრობას ბალტიისპირეთის რესპუბლიკების პარლამენტები თვ-თავიანთი ხალხების კანონიერ წარმომადგენლებად მიაჩნია“.

გერმანიის საგარეო საქმეთა სამინისტროს ოფიციალურმა წარმომადგენელმა ბონში განაცხადა: გერმანიის მთავრობა დიდად შეშფოთებული ადევნებს თვალს ლიტვის ამბების განვითარებას. გენშერის მითითებით საგარეო საქმეთა სამინისტროში შეიქმნა საუშაო შტაბი, რომელიც თვალს ადევნებს ვითარებას. მთავრობის აზრით, შაბათ დამით ლიტვაში მომხდარი ამბები „ესკალაციის საშიშროებას“ შეიცავს.

ამერიკის სახელმწიფო მდივანმა ბეიკერმა ანკარაში ჩასვლისთანავე მკაცრად გააკრიტიკა მოსკოვის მოქმედება ბალტიისპირეთის რესპუბლიკებში და განაცხადა, ეს ამბავი საფრთხეს უქმნის საბჭოთა კავშირ-ამერიკის ურთიერთობას. საბჭოთა მთავრობის მხრივ ძალის გამოყენება „ძირფესვიანად და ტრაგიკულად ეწინააღმდეგება გარდაქმნის, სჯაროობისა და დემოკრატიზაციის ძირითად პრინციპებს, — თქვა მან, — გარდაქმნა კანონის ძალას უნდა ეყრდნობოდეს, და არა იარაღის ძალას. ამერიკისა და საბჭოთა კავშირის მტკიცე თანამშრომლობა დამოკიდებულია რეფორმების თანამიმდევრობაზე, რადგან თანამშრომლობა შეუძლებელია, თუ შეხედულებანი ერთმანეთს არ ემთხვევა“.

გერმანიის კანცლერი კოლი დიდად შეშფოთებულია ლიტვის ამბებით. როგორც გერმანიის მთავრობის ოფიციალურმა წარმომადგენელმა ფოგელმა ბრძანა, კოლს კონფიდენციალური წერილი გამოუგზავნია მიხეილ გორბაჩოვისთვის.

გერმანიისა და საფრანგეთის საგარეო საქმეთა მინისტრებმა გაარცელეს ერთობლივი განცხადება — „ბალტიისპირა სახელმწიფოებში მომხდარი ინციდენტების გამო“, რომელშიც დაგმეს „დემოკრატიისა და ადამიანის უფლებების წინააღმდეგ მიმართული ლახვარი, რომლებიც არღვევე ახალი ევროპის ქარტიის პრინციპებს“. მათ პრეზიდენტ მიხეილ გორბაჩოვს მოუწოდეს გასცეს განკარგულება, რომ შეწყდეს ძალის გამოყენება, და ყველაფერი იღონონ, რათა განაგრძონ დიალოგი ბალტიისპირა ხალხთა თავისუფლად არჩეულ წარმომადგენლებთან.

ეი-ბი-სის ტელეკომპანიამ მოსკოვიდან რეპორტაჟში გადასცა: „პრეზიდენტმა გორბაჩოვმა განკარგულება გასცა შესწყდეს ლიტვაში სამხედრო აქციები, რომლებსაც საბჭოთა ჯარები ახორციელებენ ძალის გამოყენებით. მაგრამ საბჭოთა ჯარები ღამის წყვდიადით სარგებლობდნენ და განაგრძობდნენ საკვანძო ობიექტების ხელში ჩაგდებას. უკვე მთელი წელიწადია მოსკოვი ცდილობს ზეგავლენა მოახდინოს ლიტვაზე, მაგრამ ახლანდელი აქციები გამოირჩევა როგორც სისასტიკით, ისე მოსკოვის იმ ცდებითაც, რომ მასობრივი ინფორმაციის სახელმწიფო საშუალებათა მეშვეობით დაამახინჯოს ლიტვაში მიმდინარე ამბები. ოფიციალურ პრესას სურს ლიტვაში დამოუკიდებლობის მომხრენი უმცირესობად წარმოგვიდგინოს და მხარს უჭერს „ეროვნული ხსნის“ მცირერიცხოვან კომიტეტს, რომელიც ცდილობს ლიტვის დემოკრატიულად არჩეულ მთავრობას ხელიდან გამოჭრას ძალაუფლება“.

იაპონური „იომიური“ აღნიშნავს: „დასანანია ის ფაქტი, რომ ასეთი ვითარება შეიქმნა იმ დროს, როცა სპარსეთის ყურის ზონაში კრიზისი აღმოსავლეთ-დასავლეთის შეკავშირებას მოითხოვს. თუმცა კიდევ უფრო სერიოზულია ის გარემოება, რომ „პეროსტროიკიდან“ გადახვევამ, რასაც ადასტურებს ახლანდელი ამბები, შეიძლება ძირი გამოუთხაროს ომისშემდგომ დასავლეთ-დასავლეთის ურთიერთობის ახალ სისტემას“.

ავსტრიის შეერთებული შტატების სახელმწიფო დეპარტამენტში გამართულ ბრიფინგზე მისმა ოფიციალურმა წარმომადგენელმა ბაუერმა ბრძანა: ამჟამად უამრავი სხვადასხვა ცნობა მოდის, მათ შორის საბჭოთა ხელმძღვანელების გამონათქვამებიც, ომის თაობაზე, რომ კრემლს ბრძანება არ გაუცია ლიტვაში ძალა გამოეყენებინათ. მაგრამ მსოფლიო საბჭოთა კავშირის მთავრობისგან მოელის, რომ დაწერილებითს განმარტების მისცემს ტრაგიკული ამბების გამო.

სენატში დემოკრატთა უმრავლესობის ლიდერმა მიტჩელმა გაჰკივრა განცხადება, რომელშიც ბუშთან ურთიერთობაში შექმნილ ვითარებას, განაცხადა: „შეერთებული შტატები არ ცნობს ბალტიისპირეთის რესპუბლიკების ძალადობით შეერთებას (საბჭოთა კავშირთან). ჩვენ მოვიხრენ ვართ მშვიდობიანი დიალოგისა, რომლის მიზანი იქნება საკითხის მშვიდობიანი გადაწყვეტა; და მხარს ვუჭერთ ბალტიისპირეთის ხალხთა სამართლიან მისწრაფებებს“. როგორც მან თქვა, ამერიკა სრულიადაც არ ახორციელებს ბალტიისპირეთის რესპუბლიკებში მომხდარი ამბების გამო შეაჩეროს საბჭოთა კავშირისთვის სამეცნიერო-ტექნიკური დახმარების შეწყვეტა.

ამერიკის შეერთებული შტატების სახელმწიფო დეპარტამენტში გამართულ ბრიფინგზე მისმა ოფიციალურმა წარმომადგენელმა ბაუერმა ბრძანა: ამჟამად უამრავი სხვადასხვა ცნობა მოდის, მათ შორის საბჭოთა ხელმძღვანელების გამონათქვამებიც, ომის თაობაზე, რომ კრემლს ბრძანება არ გაუცია ლიტვაში ძალა გამოეყენებინათ. მაგრამ მსოფლიო საბჭოთა კავშირის მთავრობისგან მოელის, რომ დაწერილებითს განმარტების მისცემს ტრაგიკული ამბების გამო.

სენატში დემოკრატთა უმრავლესობის ლიდერმა მიტჩელმა გააკეთა განცხადება, რომელშიც ბუშთან ურთიერთობაში შექმნილ ვითარებაზე, განაცხადა: „შეერთებული შტატები არ ცნობს ბალტიისპირეთის რესპუბლიკების ძალადობით შეერთებას (საბჭოთა კავშირთან). ჩვენ მოვიხრენ ვართ მშვიდობიანი დიალოგისა, რომლის მიზანი იქნება საკითხის მშვიდობიანი გადაწყვეტა; და მხარს ვუჭერთ ბალტიისპირეთის ხალხთა სამართლიან მისწრაფებებს“. როგორც მან თქვა, ამერიკა სრულიადაც არ ახორციელებს ბალტიისპირეთის რესპუბლიკებში მომხდარი ამბების გამო შეაჩეროს საბჭოთა კავშირისთვის სამეცნიერო-ტექნიკური დახმარების შეწყვეტა.

კითხვაზე, მოსალოდნელია თუ არა სანქციები საბჭოთა კავშირის მიმართ, მან უპასუხა: ამ საკითხზე არავითარი გადაწყვეტილება არ მიგვიღია, მაგრამ პრეზიდენტმა ჯასავგიდად განაცხადა, რომ ჩვენი ურთიერთობა კითხვის ნიშნის ქვეშ დადგა. ერთადერთი რეალური ინსტრუმენტი, რომელიც ჩვენს ხელთ არის, ეს გახლავთ ეკონომიკური შესაძლებლობები, ურთიერთობის გაუმჯობესების შედეგად რომ მივიღეთ.

ჯერმანიის კანცლერმა კოლმა ბუნდესტაგის საგანგებო სხდომაზე მთავრობის განცხადება გააკეთა და წუხილი გამოთქვა იმის გამო, რომ ვილნიუსში ხალხი დაიღუპა. მან ბრძანა: დიდად დაგვიფიქრა გარდაქმნის პოლიტიკის, რეფორმებისა და ახალი აზროვნების პოლიტიკის ბედმა საბჭოთა კავშირში, ყოველივე ამან ხომ განაპირობა წლების მანძილზე დიდი საერთაშორისო ავტორიტეტი მოუპოვა საბჭოთა კავშირს, თანამშრომლობის ახალი, მრავალმომცველი პერსპექტივები დაუსახა მას. ამიტომ პრეზიდენტ გორბაჩოვს გაეგზავნე წერილი, რომელშიც, ამას წინათ ხელმოწერილი ახალი ევროპის ქარტიის შესაბამისად, მოვუწოდე აკრძალოს ძალის ყოველგვარი შემდგომი გამოყენება, დაუბრუნდეს დიალოგისა და ურთიერთგაგების გზას და უზრუნველყოს, რომ პატივი სცენ ლიტვაში და სხვა მოკავშირე რესპუბლიკებში მომხდარ თავისუფალ არჩევანს.

ბუნდესტაგის სხდომის შემდეგ კოლმა ჟურნალისტებთან საუბარში ისაც ბრძანა, თუ მოსკოვი მკაცრ პოლიტიკურ გზს დაუბრუნდება, „ამას კატასტროფული შედეგები მოჰყვება საბჭოთა კავშირისთვის“. „დასავლეთის გაურთიანება მხარს ვერ დაუჭერს პოლიტიკას, რომელიც თავისუფლებას ზღუდავს“.

ცდფ-ს ტელეპროგრამის ცნობის თანახმად, გერმანიის მთავრობამ დაადასტურა, რომ განზრახული აქვს კვლავაც შეუწყოს ხელი საბჭოთა კავშირში რეფორმების პოლიტიკას. ბუნდესტაგმა საბჭოთა მთავრობას მოუწოდა სცნოს ბალტიისპირეთის ხალხთა თვითგამორკვევის უფლება და არ დაუშვას მომავალში მათ წინააღმდეგ ძალის გამოყენება.

როგორც საფრანგეთის ეროვნული კრების საგარეო საქმეთა კომისიის თავმჯდომარემ ვოზელმა განაცხადა, საფრანგეთის მთავრობამ და პრეზიდენტ მიტერანმა გარკვეული თვალსაზრისი აქვთ გარდაქმნის პოლიტკაზე, რომელიც დღემდე ხორციელდებოდა საბჭოთა კავშირში. „მაგრამ თუ დავინახეთ, რომ საბჭოთა კავშირი ცვლის თავის დამოკიდებულებას ამ პოლიტიკისადმი, ნატოელი მოკავშირენი და ევროპელი პარტნიორები დადახედავენ თავიანთ დამოკიდებულებას საბჭოთა კავშირისადმი“. საფრანგეთის ზოგიერთი პოლიტიკური პარტიის წარმომადგენლებმა მოითხოვეს დახმარება შეუწყვიტონ საბჭოთა კავშირს.

ელკონბერში (ინგლისი) გამართულ ერთობლივ პრესკონფერენციაზე დიდი ბრიტანეთის პრემიერ-მინისტრმა მეიჯორმა და ამერიკის სახელმწიფო მდივანმა ბეიკერმა თავიანთი აზრი გამოთქვეს ბალტიისპირეთის მდგომარეობაზე და მის მიმართ დასავლეთის პოზიციაზე.

მეიჯორი: დიდ სინანულს ვგრძნობთ ვილნიუსში ამ ბოლო დღეებში მომხდარი ამბების გამო. კარგა ხნის მანძილზე კმაყოფილებით ვადევნებდით თვალს საბჭოთა კავშირის წინსვლას რეფორმების გზით. ვილნიუსში ძალის გამოყენება ნამდვილად მიუთითებს, რომ მნიშვნელოვანი შემობრუნება მომხდარა საწინააღმდეგო მიმართულებით. იმედი გვაქვს, რომ ამას ბოლო მოეღება, რომ საბჭოთა კავშირი განაახლებს მოლაპარაკებას ბალტიისპირეთის სახელმწიფოებთან და ვილნიუსში წამოჭრილი პრობლემები უფრო ფართოდ არ გავრცელდება. ჯერჯერობით ეს ოდენებით, თუ როგორ წავა საქმე.

ბეიკერი: სავსებით ვეთანხმები იმას, რაც პრემიერ-მინისტრმა მეიჯორმა ბრძანა. მე მგონია, დადგა დრო, როცა სრულიად მკაფიოდ უნდა განვაცხადოთ, რომ დიდად შეგვაშფოთა მომხდარმა ამბებმა. ძველებური აზროვნებისაკენ შემობრუნება შეუწყნარებელია.

Արմենիան համայնքային շաբաթաթերթ

ՀԱՅԱՍՏԱՆԻ ՀԱՆՐԱՊԵՏՈՒԹՅԱՆ ԵՎ ՀԱՅԿԱԿԱՆ ՍՓՅՈՒՌՔԻ ՀԱՄԱՀԱՅԿԱԿԱՆ ՏԵՂԵԿԱՏՎԱԿԱՆ ԿԵՆՏՐՈՆ

Հրատարակվում է Լոս Անջելեսում 1991 թ. հունվարից

Խմբագրության հասցեն՝ 1441 Brockton Ave., Suite 1, Los Angeles, CA 90025

Հեռախոս՝ (310) 820-1095

Խմբագրության փոստարկղը՝ 1441 Brockton Ave., Suite 1, Los Angeles, CA 90025

Խմբագրության ֆաքսը՝ (310) 820-1095

Խմբագրության էլ. փոստի հասցեն՝ armenian@ix.netcom.com

Խմբագրության բանկային հաշիվը՝ Armenian Weekly, Account #0-0-0-

ქართული ხალხური პოეზიიდან

ოსები წარსულშიაც ხშირად ირჯებოდნენ მუხანათურად საქართველოს მიმართ. ეს ვითარება აისახა ქართულ ხალხურ პოეზიაშიც. ვიტეხდავთ ერთ-ერთ ასეთ ლექსს, სადაც აღწერილია ოსთა ვერაგული თავდასხმა ქართველებზე, მათი წინამძღოლის, სალმის, თაოსნობით და მთიელთა მიერ ამ ჯგროვების ერთიანი გაქცეტება (შვიდი ათასი კაციდან გადარჩა მხოლოდ შვიდი) და თავლაფდასხმა.

ოსეთს იყრება ლაშქარი, სალმი უდგება წინაო,
— გადვიდეთ მთიულეთშია, ნაღორევ დავდოთ ბინაო,
ვარჩიოთ ჭალი და რძალი, სალმის მივართვათ წინაო!
ეგ მთიულებმა გაიგეს, წელზე შაიბეს რკინაო —
შვიდი ათასი კაცისა, შვიდი გაგზავნეს შინაო,
— გადაგვიტანეთ ამბავი, თქვენ ძმებს ნაღორევ ძინაო.

XIV საუკუნე

„ქართლის ცხოვრების“ გაყვითლებული ფურცლები გვამცნობენ, თუ ჯერ კიდევ როდის შემოესია ოვსთა ურდოები, მათი წინამძღოლის, ფარეჯანის მეთაურობით ქართლსა და თუ როგორ განდევნა ისინი ქართველთა მეფემ, გიორგი ბრწყინვალემ.

ხოლო ბუნ ყოფასა ფარეჯანისა იწყეს ოვსთა ოხრებად, ხოცად და რბევად და ტყუევნად ქართლისა, და ქალაქი გორი წარტყუენეს და თავისად დაიჭირეს ოვსთა. მაშინ შეკრბეს ქართლის ერისთავისა ბეგას ძესა ამაღას წინაშე ყოველნი ქართველნი და მიადგეს გორსა. და მრავალზის შეებნეს, და ქალაქსა შინა მრავალი კაცი მოკუდა, ოვსიცა და ქართველიცა, და დაწუს გორი სრულიად. და გითარ მისჩირდა ოვსთა, ციხიდამან გარდმოუშვეს საბლით კაცი, და წარავლინეს მუხრანს მდგომთა თათართა თანა, რაჟან შეეწევინენ. ვითარცა ესმათ, ჩამოდგეს შუა, შუასა ქმნეს და ზავი, და მიერითგან შეიქმნა მტერობა შორის ქართველთა და ოვსთა, ვიდრემდის მეფეთა შორის ბრწყინვალეთან დიდმან სახელგანთქმულთან გიორგი განასხნა და აღფხურნა.

ეამთაალმწერელი

XIX საუკუნე

ოსები ალექსანდრე ყაზბეგის შემოქმედებაში

სიტყვის ქართველმა დიდოსტატმა, ალექსანდრე ყაზბეგმა, თავის დიდებულ თხზულებაში „ხევისბერი გოჩა“, დახატა ოსთა მოღალატეობის ძალზე შთამბეჭდავი სურათი, რომელიც დღევანდელ ვითარებაში იძენს უმეტეს მკვეთრ ფერადოვნებას.

ხევისბერმა გოჩამ გადახედა თავშეყრილ მოხევეთ და წყნარად, მაგრამ მტკიცედ წარმოთქვა:

— მოიყვანეთ დამწაშავენი.

ხალხი შეინძრა, გაიპო ორად და თემისაგან არჩეულის მსაჯულების წინ წარსდგნენ ორნი ოსნი.

— მითხარით, ჩქარა მითხარით, საქმე როგორ იყო? — იკითხა ხევისბერმა.

— რაიღა როგორ იყო, — დაიწყო ერთმა მოხევემ. — ოსი ბეჩირაი და თაფსირუყო წასულაყვნენ მტრებთანა, მოსაველი გზა ეჩვენებინათ და მტერი სანამ თავს არ წამოგვადგა, ვერა გავიგეთ-რა...

ხალხი ცახცახით უყურებდა ამ სურათს და მოელოდა იმ წუთს, როდესაც უზენაესის უფლება უნდა მიეღო და ვინ იცის რა უნდა გადაეწყვიტა.

— გაუხსენით ხელები. — ბრძანა გოჩამ, ხევის ბერმა, იდაყვი დაიდო მუხლზედ, ხელით თავი მიიბჯინა და მთლად სმენად გადაქცეული, ისე დარჩა.

თემის თავებიდან ყველაზედ უფროსი წამოდგა, გავიდა შუა ადგილას, დაიჩოქა და წარმოსთქვა:

— ხალხნო და ჯამაათნო!... სმენა იყოს და გაგონება... აი, თქვენს წინა დგას ორი ოსი... ექვსი წელია მას შემდეგ, რაც ესენი ჩვენს ფუმობაში მოვიდნენ, შეგვაბრალეს თავი და შეგვატყობინეს, რომ თავიანთ ხალხში არ ეცხოვრებათ, რადგანაც კაცი შემოჰკდომოდათ და სდევნიდნენ... ჰაი, ჰაი, რომ ნების ნებად კაცის სიკვდილი არ ვარგა, ცოდოც არის, მაგრამ როცა კაცს გაუჭირდების, არამც თუ ცხოსა, თავსაც კი მოიკლავს ხოლმე... კაცის შემოკვდომა უბედურებაა და ეს უბედურნი ითხოვდნენ ხევისაგან ლუკმა პურსა და თავშესაფარსა... ხევი ჩვეული არაა სტუმარს დაემალოს, მთხოვარი არ განიკითხოს; ხევმა მისცა მათ ბინა, აუშენა სახლი, დაუთმო სახნავები, ხევმა იძმო და მოასვენებული ცხოვრება მისცა... ამათ რითი-ღა გადაგვიხადეს მადლობა?.. ჩვენს მტერს უჩვენეს მოსაველი ბილიკები, ჩვენს ჯარს მოულოდნელად თავს წამოაყენეს და ვინც ამათ ლუკმა მიაწოდა, საკადილი ჩამოაკიდებინა, ისინი ღალატით გაწყვეტინეს... რას იტყვით ხალხო და ჯამაათნო!.. ყველა შეგატყობინეთ, ყველა გაგაგებინეთ. სახუმარო არ არის კაცის სიკვდილი.

ერემის თავი წამოდგა, დუკრა ყოველს მხარეს თავი და თავის ადგილს დაჯდა.

— იმართლეთ თავი, თუ შეგიძლიანთ, — წარმოთქვა გოჩამ, რომელსაც მდგომარეობა არ შეუცვლია.

მაყურებელნი მოუსვენრად ტოკავდნენ, მაგრამ საქმეში კი არ ერეოდნენ. ოსების დანაშაული მეტად აშკარა იყო, რომ კიდევ თავის მართლებას მოჰყოლოდნენ და ამისათვის დაეცენ მუხლებზედ და ტირილით ეხვეწებოდნენ პატიებას, მაგრამ მსაჯულნი მათი მუდარისადმი ყრუდა რჩებოდნენ. ისინი შეჯგუფდნენ გოჩასთან. ცოტა ხანს რაღაცა არჩიეს და ისევ თავთავიანთ ადგილას დასხდნენ. მცირე სიჩუმის შემდეგ გოჩამ აიღო თავი და წარმოსთქვა:

— ორნივ ჩაქვავდეს!

ამ სიტყვებმა ხალხში ჟრიამულად გაირბინა და ოსებს ფერი სრულიად დააკარგვინა, ერთი მათგანი მიუახლოვდა გოჩას, რომელმაც გადაწყვეტილების წარმოთქმის შემდეგ ისევ თავი ჩაჰკიდა და ღრმა საგონებელში წავიდა.

— გოჩავ, გემუდარები! — დაიძახა ოსმა — ყმად გაგიხდები, ოღონდაც დამიხსენ.

— ჩაქვავდეს! — იმავ ხმით გაიმეორა გოჩამ.

—მაშ უნდა მომკლან, ჩამაქვაონ?!.. დაიძახა ოსმა და ფეხზე წამოვარდა: — დეე მომკლან, მაგრამ შენც აღარ გაცოცხლებ! ამ სიტყვებთან ერთად ოსის ხელში გაელვა ხანჯალმა, რომელიც ჩოხის ქვეშ ჰქონდა დამალული. ხალხი ერთბაშად მიაწყდა იმ ადგილს, ბურთსავით შეიკუმშა და როდესაც გაიშალა, გოჩა ისევ ისე მედიდურად იჯდა! ადგილიც კი არ შეეცვალა მოხუცს. მხოლოდ ზიზღი აღბეჭდა თვალებში, რომელნიც იქვე ჩახოცილს ოსებს დაჰყურებდნენ.

ალექსანდრე ყაზბეგი
— „ხევისბერი გოჩა“.

26 მაისი

ბოლშევიკები და ოსები

„რევოლუციის მატიანეში“ იპოვება თვით ბოლშევიკთა მიერ ფიქსირებული მათივე ვერაგობის შადასტურებელი საოცარი ფაქტი, რომელთაც კვლავ ვანიშებთ ბეჭდურ სიცოცხლეს.

სწორედ იმ დღეს, როცა გამოცხადდა საქართველოს დამოუკიდებლობა (1918 წლის 26 მაისს) თბილისიდან გავიდნენ ფილიპე მახარაძე, გ. ჩხეიძე და ვ. აკოპიანცი. ისინი წავიდნენ სამხედრო ზზით, ძაუგში, ვლადიკავკაზში, რადგან იქ ეგულებოდათ ის ძალები, რომელთაც უნდა წაერთმიათ საქართველოსთვის ახლად მოპოვებული თავისუფლება. ეს გზა მათ კიდევ იმიტომ აირჩიეს, რომ მაშინ ჯავაში მოწვეული იყო ოსეთის ყრილობა, რომლისთვისაც ბოლშევიკთა ამ სამეულს „კრაევოი კომიტეტის“ დავალებით უნდა გაეწყრა ანტიქართული აგიტაცია.

აი, როგორ აღწერს ამ ამბავს, ერთ-ერთი მონაწილე, გ. ჩხეიძე: „თბილისიდან გორის გავლით ცხინვალამდე კარგად ვიმგზავრეთ, მაგრამ მერე გაგვეშირდა. ჟენით გავიარეთ ე. წ. სამხრეთ ოსეთის ავტონომიური ოლქი იქცა ჩვენი მიწა-წყლის ფითრად და კეთრად. იგი წელთა მანძილზე ისე ჩაჟანგდა და ჩაქვითკირდა, რომ ძნელად წარმოსადგენიც კი გახდა მისი მოსპობა. არადა სხვაფრივ, ამდენი ლოლიავის, მოლაპარაკების, დაზავების, შერიგების, თუ მორიგების მერე ჰაერში დაეკიდა მკვეთრი ზომების მიღების აუცილებლობა.

საქართველოს რესპუბლიკის დღევანდელი ხელისუფლების მიერ განხორციელებული ე. წ. სამხრეთ ოსეთის ავტონომიის გაუქმება, გორდიასის ხლართის ეს მაკედონელისებრი გადაჭრა, უთუოდ ოქროს ასოებით ამოიტვიფრება ჩვენი ქვეყნის პოლიტიკური ცხოვრების მატიანეში.

ჩვენ რაღა თქმა უნდა შორსა ვართ ხალხთა შორის მტრობის გეზისაგან. მაგრამ თუკი რომელსამე უცხო ტომს, ამ შემთხვევაში კი ოსებს, ჩვენს მიმართ ასეთი დამოკიდებულება აქვთ, ვთვლით, რომ ეს ფაქტი უნდა იქნეს კონსტანტირებული და უნდა მიეცეს კიდეც სათანადო შეფასება.

თქმა არ უნდა, არსებობდნენ და არსებობენ კიდეც ჩვენს მიმართ კეთილგანწყობილი ოსებიც. ამას ადასტურებს ჩვენს მასალაში ობოლ მარგალიტივით მჩინარი საქართველოს პატრიოტ ოსთა განცხადება და დღევანდელ დღეს ჩვენი მოკეთე ოსების მოსკოვს გამგზავრება და იქ შიმშილობის გამოცხადება.

ჩვენ შევეცადეთ შეგვექმნა ამ ვითარებათა ამსახველი ერთგვარი ისტორიული პანორამა. ვფიქრობთ, არჩილ ჯორჯაძის საზოგადოებაში დაგროვილი ეს მასალა მკითხველს შეუქმნის ნათელ წარმოდგენას მთელ ამ ამბებზე.

ედიშერ გიორგაძე,
არჩილ ჯორჯაძის საზოგადოების თავმჯდომარე.

წელი — 1924

„შეფიცულთა რაზმის“ გამცემი

1924 წლის მოკავკაზიის ქართველ ხალხს ეროვნულ გმირებად ჰყავდა შერაცხული, მათი ხელუყოფა და მათზე ჯაშუშობა ყველაზე დიდ მკრეხელობად მიაჩნდა. ჩეკისტები, მართალია იყენებდნენ ასეთ ხალხს, მაგრამ თვით ისინიც კი მათ ათასჯერ უფურებდნენ. ქართველთა შორის კი მათი

საქართველო და ოსები

საქართველოსა და ოსებს შორის ოდითგანვე არსებობდა ერთგვაროვანი მიმართება: ქართველნი — მეგობრულად განწყობილნი ოსებისადმი, ოსები — მტრულად განწყობილნი ქართველთადმი. ოსების ნაწილმა ვერ შეიფერა ხიზნობის ინსტიტუტი, რომლის მეშვეობითაც ქართველმა ხალხმა ხელი გაუმართა მას, საერთოდ ვერ შეიფერა ქართველთა კეთილშობილური სიკეთე და მადლიერების ნაცვლად მტრად მოეკიდა ჩვენს სამშობლოს. ქართველმა ხალხმა, ქართველმა მეფეებმა თუ დამოუკიდებელი საქართველოს მთავრობამ გასაქანი არ მისცა მათ ათასგვარ ცდებს ჩვენი სამშობლოსათვის ზიანის მიყენებისა. ოსებმა თავი აიშვეს და ლაღად იგრძნეს მხოლოდ მაშინ, როცა იმძლავრა ისტორიის მღვრიე ტალღებმა და საქართველოს ბოლშევიზმის უღელი დაედო. ე. წ. სამხრეთ ოსეთის ავტონომიური ოლქი იქცა ჩვენი მიწა-წყლის ფითრად და კეთრად. იგი წელთა მანძილზე ისე ჩაჟანგდა და ჩაქვითკირდა, რომ ძნელად წარმოსადგენიც კი გახდა მისი მოსპობა. არადა სხვაფრივ, ამდენი ლოლიავის, მოლაპარაკების, დაზავების, შერიგების, თუ მორიგების მერე ჰაერში დაეკიდა მკვეთრი ზომების მიღების აუცილებლობა.

საქართველოს რესპუბლიკის დღევანდელი ხელისუფლების მიერ განხორციელებული ე. წ. სამხრეთ ოსეთის ავტონომიის გაუქმება, გორდიასის ხლართის ეს მაკედონელისებრი გადაჭრა, უთუოდ ოქროს ასოებით ამოიტვიფრება ჩვენი ქვეყნის პოლიტიკური ცხოვრების მატიანეში.

ჩვენ რაღა თქმა უნდა შორსა ვართ ხალხთა შორის მტრობის გეზისაგან. მაგრამ თუკი რომელსამე უცხო ტომს, ამ შემთხვევაში კი ოსებს, ჩვენს მიმართ ასეთი დამოკიდებულება აქვთ, ვთვლით, რომ ეს ფაქტი უნდა იქნეს კონსტანტირებული და უნდა მიეცეს კიდეც სათანადო შეფასება.

თქმა არ უნდა, არსებობდნენ და არსებობენ კიდეც ჩვენს მიმართ კეთილგანწყობილი ოსებიც. ამას ადასტურებს ჩვენს მასალაში ობოლ მარგალიტივით მჩინარი საქართველოს პატრიოტ ოსთა განცხადება და დღევანდელ დღეს ჩვენი მოკეთე ოსების მოსკოვს გამგზავრება და იქ შიმშილობის გამოცხადება.

ჩვენ შევეცადეთ შეგვექმნა ამ ვითარებათა ამსახველი ერთგვარი ისტორიული პანორამა. ვფიქრობთ, არჩილ ჯორჯაძის საზოგადოებაში დაგროვილი ეს მასალა მკითხველს შეუქმნის ნათელ წარმოდგენას მთელ ამ ამბებზე.

ედიშერ გიორგაძე,
არჩილ ჯორჯაძის საზოგადოების თავმჯდომარე.

ოსთა ყრილობა მეჯვრისხევში

მეჯვრისხევის მიდამოების მკვიდრ ოსთა მრავალრიცხოვანმა კრებამ მოისმინა და მოიხსენება სამშობლო საქართველოს კრიტიკული მდგომარეობის შესახებ, დაადგინა: მთელი თავისი ქონება და ძალ-ღონე მსხვერპლად შესწიროს საყვარელი რესპუბლიკის და მისი მთავრობის კეთილდღეობას.

ჩვენ, ოსები, ქართველების განუყრელი ძმები, ხელიხელჩაკიდებულნი, სამკვდრო-სასიცოცხლოდ ვიბრძოლებთ მუხანათი მტრის წინააღმდეგ. რესპუბლიკის ძლევამოსილ ხმალს ბევრჯერ შეუჩერებია ყაჩაღ-თავდამსხმელთა ურდოები და ახლად ასეთივე თავდადებით ეკვეთება გაწითლებულ ყორნებს. ვაგროვებთ შემოწირულებას და მოხალისეებს ფრონტზე გასაგზავნად.

გაუმარჯოს საქართველოს დემოკრატიული რესპუბლიკის ძლევამოსილებას, მის მთავრობასა და შეიარაღებულ ძალას!

მიტინგის თავმჯდომარე გიორგი ოქრუაშვილი

„საქართველო“, 1921 წელი

წელი — 1924

„შეფიცულთა რაზმის“ გამცემი

1924 წლის მოკავკაზიის ქართველ ხალხს ეროვნულ გმირებად ჰყავდა შერაცხული, მათი ხელუყოფა და მათზე ჯაშუშობა ყველაზე დიდ მკრეხელობად მიაჩნდა. ჩეკისტები, მართალია იყენებდნენ ასეთ ხალხს, მაგრამ თვით ისინიც კი მათ ათასჯერ უფურებდნენ. ქართველთა შორის კი მათი დასმენ, როგორც ვთქვით უდიდეს ცოდვად ითვლებოდა. ეს ახე გახლდათ, მაგრამ ოსნი, რომელთა მუხანათობას ზღვარი არა აქვს, არას დაგიდევდნენ ამ დაუწერელ კანონთა. ქართველი ხალხის ეროვნული გმირის, ჭაბუკი ჩოლოყაშვილის უახლოესი თანამებრძოლი, მისი მარჯვენა ხელი, ალექსანდრე სულხანიშვილი, თავის წიგნში „მოგონებანი შეფიცულთა რაზმზე“, აგვიწერს ოსთა ქვებუდანობის ერთ მრავალთაგან შემთხვევას.

●

თიანეთის მაზრიდან თელავის მაზრაში გადავიცვლეთ. როგორც კი ბინა ხევგორძელის ტყეებში დავიდეთ, ჯერ მე და გაბო ოზიაშვილი წავედით ჩვენი სადგომის ირგვლივ მდებარეობის დასათვალიერებლად, რადგან ხომ უნდა გვცოდნოდა, თუ რა სიმაგრე, ანდა რანაირი მდგომარეობა ჰქონდა მას. ეს აუცილებელი იყო, რადგან ამ დროს ჩვენ ყოველი მხრიდან დაგვდევდა დიდი მდევარი.

აი, ამ დაზვერვისას წავაწყდით ერთ ოსს. იმ მხარეში არის ოსების სოფელი და ისიც იქიდან იყო.

საერთოდ, უნდა ითქვას და ეს ფაქტიც არის, რომ ოსების უმრავლესობა ჯაშუშები არიან ბუნებით. მაიზე ზედგამოჭრილია ხალხური გამონათქვამები: „ჩვეულება ჩრდუღეი უმტკიცესია“, ანდა „მგელი არ მოიშლის მგლობასაო!“ ასეთები იყვნენ ოსები ხელმწიფის დროს, ასეთებად დარჩნენ ჩვენი დამოუკიდებლობის წლებშიც და, როდესაც კომუნისტები შემოვიდნენ საქართველოში, ისეც წითურები, სულ მთლად გაწითლდნენ.

ამასთან ერთად ისიც უნდა დავსძინო, რომ ამბოხების დღეებში ტყეში საერთოდ არავინ დაიარებოდა; ამიტომაც წამიერად დაგვაეჭვა ამ გარემოებამ. განსაკუთრებით დამაეჭვებელი ის იყო, რომ ამ ოსს ხელში პატარა ცული ეჭირა, ვითომდა რაღაცის მოსაჭრელად იყო წამოსული. სინამდვილეში იგი ჯაშუში გახლდათ და ამ მიზნის მოეყვანა აქ ახლაც.

ჩვენ ეს ოსი უმალ ბინაზე წავიყვანეთ და ქაქუცას წარვუდგინეთ ამ ბრალდებით: „ეს ნამდვილი ჯაშუშია და უნდა დავხვრიტოთო“. ქაქუცას არ ესიამოვნა ჩვენი აზრი და გვიპასუხა: „არა, დავარიგოთ, არაფერს არ იტყვისო“. მიუხედავად იმისა, რომ მე და გაბო დაჟინებით ვუმეორებდით: „ეს ჯაშუშია და დავხვრიტოთო“, ქაქუცა ანდამატად იქცა. ბოლოს ბევრი კამათისა და მტკიცების მერე უკმაყოფილოდ მოგვახალა: „წადით, თავში ქვა იხალეთ, რაც გინდათ ის უყავითო“. მისმა ამგვარმა მკვახე პასუხმა ორივეს დაგვაყრევინა ფარ-ხმალი და ჩვენ ის ოსი გავუშვით, მაგრამ ცოტა გაწყდა, რომ ამ ხათრისა და უფროსისადმი მორჩილებას თავიც არ წავაყოლეთ ზედ.

სულ სამიოდე საათს არ გაუვლია იმ ოსის გაშვებიდან, რომ წითლები დაგვესხნენ თავს. ჯაშუშს ზუსტად ეჩვენებინა ჩვენი ბინა. უფრო უარესიც. ისინი იმ მხრიდან მოგვადგნენ, საიდანაც არ ველოდით, იმდენადაც კი, რომ ყარაულიც არ – დაგვაყენებია იქ. მომხდურნი კარგა ახლო მოსულიყვნენ და ისე აგვიტეხეს სროლა. რაკიღა ჩვენ მაშინვე შევუტიეთ, მათ ზემოდან დაგვიწყეს ტყვიების ცვენა, მაგრამ იქედანაც დავასწარით და სწრაფად რომ არ მოეკურცხლათ, ისე იქნებოდნენ მომწყვდეულნი, როგორც თაგვი ხაფანგში. ერთი სიტყვით, მალე კი უშველეს თავს, მაგრამ ორი თუ სამი მკვდარი მაინც მოიტოვეს უკან.

სროლის დაწყებისას ბინაში გაშლილ ნაბადზე იყვნენ წამოწოლილნი შალვა ამირეჯიბი და გენერალი ჭავჭავაძე. არც ერთი მათგანი არ შემკრთალა თუნდაც ერთი ბეწოთი. პირიქით, ამირეჯიბმა თვალის დახამხამებაში დაიძრო ნაგანი და ჯიქურ წამოეშვა შეფიცულებს. მისმა ამგვარმა საქციელმა მართლაც რომ უფრო ასწია მისი ღირსება ყველას თვალში, მიუხედავად ამისა, არცთუ უმსხვერპლოდ ჩაუვლია წითურა ჯაშუშის მუხანათობას. ამ სროლაში ერთი კარგი ცხენი დაგვიხვრეს. მას ყანყრატო ჰყონდა გახვრეტილი. რაღას ვიზამდით, ავდექით და გავუშვით, მაგრამ სანამ ძალა შესწევდა, არ დაგვანება თავი: ჩვენ რომ წამოვედით, ფეხდაფეხ მოგვდევდა საწყალი. ყველას გვებრალებოდა, მაგრამ სად იყო მისი მოვლისა და მკურნალობის დრო. ქქვს კილომეტრამდე მაინც გვდია საცოდავმა. ხომ ხედავთ, პირუტყვი რა არის, და იმასაც კი არ უნდოდა წითლებთან დარჩენა... თავისი მოქმედებით თითქოსდა გვეხვეწებოდა: მეც თქვენთან წამიყვანეთ, მაგათ ხელში ნუ დამტოვებთო!

ალექსანდრე სულხანიშვილი

ბოლშევიკთა ბატონობის დროს

უპრეცედენტოა ის მიდრეკილი ოსები ბოლშევიკებმა დამოუკიდებელი საქართველოს სიძულვილით, რომელთან საბრძოლველადაც

ლა, მაგრამ იქედანაც დავასწარით და სწრაფად რომ არ მოეკურცხლათ, ისე იქნებოდნენ მომწყვდეულნი, როგორც თაგვი ხაფანგში. ერთი სიტყვით, მალე კი უშველეს თავს, მაგრამ ორი თუ სამი მკვდარი მაინც მოიტოვეს უკან.

სროლის დაწყებისას ბინაში გაშლილ ნაბადზე იყვნენ წამოწოლილნი შალვა ამირეჯიბი და გენერალი ჭავჭავაძე. არც ერთი მათგანი არ შემკრთალა თუნდაც ერთი ბეწოთი. პირიქით, ამირეჯიბმა თვალის დახამხამებაში დაიძრო ნაგანი და ჯიქურ წამოეშვა შეფიცულებს. მისმა ამგვარმა საქციელმა მართლაც რომ უფრო ასწია მისი ღირსება ყველას თვალში, მიუხედავად ამისა, არცთუ უმსხვერპლოდ ჩაუვლია წითურა ჯაშუშის მუხანათობას. ამ სროლაში ერთი კარგი ცხენი დაგვიხვრეს. მას ყანყრატო ჰყონდა გახვრეტილი. რაღას ვიზამდით, ავდექით და გავუშვით, მაგრამ სანამ ძალა შესწევდა, არ დაგვანება თავი: ჩვენ რომ წამოვედით, ფეხდაფეხ მოგვდევდა საწყალი. ყველას გვებრალებოდა, მაგრამ სად იყო მისი მოვლისა და მკურნალობის დრო. ქქვს კილომეტრამდე მაინც გვდია საცოდავმა. ხომ ხედავთ, პირუტყვი რა არის, და იმასაც კი არ უნდოდა წითლებთან დარჩენა... თავისი მოქმედებით თითქოსდა გვეხვეწებოდა: მეც თქვენთან წამიყვანეთ, მაგათ ხელში ნუ დამტოვებთო!

ალექსანდრე სულხანიშვილი

ბოლშევიკთა ბატონობის დროს

უპრეცედენტოა ის მიდრეკილი ოსები ბოლშევიკებმა დამოუკიდებელი საქართველოს სიძულვილით, რომელთან საბრძოლველადაც იყენებდნენ მათ, ისე გაათამამეს, რომ ბოლოს იძულებულნი გახდნენ თვითონაც მიეღოთ მათ წინააღმდეგ მკაცრი ზომები, რასაც ადასტურებს იმდროინდელი პრესა.

გორის მაზრაში

თბილისში დაბრუნდა საგანგებო სამეული, რომელშიც შედიან შინაგან საქმეთა კომისრის მოადგილე ხუთულაშვილი, უმაღლეს რევოლუციური ტრიბუნალის კოლეგიის წევრი ფოფხაძე და საქართველოს საგანგებო კომისიის წარმომადგენელი იაკუბეი.

სამეული გაგზავნილი იყო გორის მაზრასა და ახალქალაქის რაიონში ადგილობრივი მდგომარეობის გამოსაკვლევად, იმ საჩივრების გამო, რომლებიც შემოდიოდა შინაგან საქმეთა კომისარიატში ადგილობრივ ხელისუფალთა უკანონო მოქმედებაზე, მძარცველობასა, ყაჩაღობაზე და სხვა.

მაზრაში მასალის შემდეგ სამეულმა შემოიარა და გამოარკვია საქმეთა მდგომარეობა თვით ცხინვალსა და მის ირგვლივ მდებარე სოფლებში: ახაბეთში, თამარაშენში, მონასტერში, ქურთაში, შინდისში და სხვა მრავად ადგილას. ამას გარდა სამეულმა იკვლია ახალქალაქის რაიონის ვითარებაც.

ჯერ ახალქალაქზე მოგახსენებთ მოკლედ, მერე კი უფრო ვრცლად — ცხინვალზე.

ახალქალაქში ადგილობრივ მეხოვრებთა ჩვენებით აღმოჩნდა, რომ ადგილობრივი რევკომი მთელი შემადგენლობით ხშირად უმსგავსოდ მოქმედებდა და არღვევდა მთავრობის დეკრეტებს, თავის ნებით ართმევდა ზოგ ქართველს ქონებას და აძლევდა თავის ნაცნობ-ნათესავებს და თავის ქცევით დათრგუნველი ჰყავდა მთელი რაიონი. ხუთუღაშვილის განკარგულებით ამ რევკომის მთელი შემადგენლობა დაატუსაღეს და სამართალში მისცეს. დაავრცელეს ახალი შემადგენლობით, ხოლო უპატრონოდ ჩამორთმეული ქონება დაუბრუნდა წინანდელ პატრონებს.

ცხინვალის რაიონში საზოგადო მდგომარეობა ამნაირი აღმოჩნდა. როცა ცხინვალში წითელი ლაშქარი შედიოდა, ადგილობრივი ოსების ბანდებმა ისარგებლეს გარდამავალი მომენტით, ეცემოდნენ ქართველთ სოფლებს, სწვავდნენ, სცარცვავდნენ, და კლავდნენ მეხოვრეებს, ასე მაგალითად, სოფლებში ქვემერთაში, ცარცენში და წვერაში დაწვეს 73 სახლი, გაცარცვეს თითქმის ყველა ოჯახი და მრავალი მკვლელობა ჩაიდინეს. ამ ამბების მიზეზი ისაა, რომ ოსები, რომლებიც დასაჯა საქართველოს დემოკრატიული რესპუბლიკის მთავრობამ 1918-20 წლებში მოწყობილი ბუნტისათვის, ახლა ჯავრს იყრიან ადგილობრივ მოსახლეობაზე.

ისინი დადიან ქართველების სოფლებში, გაიძახიან ძველმა მთავრობამ დაგვაზარალა, ქონება და საქონელი ჩამოგვართვა და ახლა უნდა დავიბეზოთ და დავიბრუნოთო. ამ ნიადაგზე იბადება დავა და უთანხმოება, რომელიც ხშირად მეტად სამწუხაროდ თავდება. ქართველი მოსახლეობა ძლიერადაა შეიარაღებული. ზოგი სულაც აიყარა აქედან და გადასახლდა სხვა ადგილებში, ხოლო დარჩენილნი უფრთხიან ჯანაღთა ბანდებს, რადგან აღარა აქვთ წუხარი ცხოვრების, მუშაობის საშუალება. ვერა ჰბედვენ მინდორში გამოსვლას. ადგილობრივი რევკომი ცხოვრებაში არ ატარებს მუშურ-გლეხურ მთავრობის დადგენილებებს, ხოლო ზოგიერთ სოფლებში იქაური ხელისუფლების ორგანოები თავნებობას იჩენდნენ, თავიანთ ჯეუზაზე ანხორციელებს ახალ დეკრეტებს, უსმაგავად იქცეოდნენ, ართმევდნენ მცხოვრებთ ქონებას, ნამეტნავად საქონელს და ამით კიდევ უფრო აფრთხობს და აზარალებს ხალხს. როცა საგანგებო სამეული დადიოდა სოფლებში, გლეხებს გამუდმებით შეჰქონდათ საჩივარი ოსის ყაჩაღურ ბანდებსა და ადგილობრივ ხელისუფლების უმოქმედობაზე.

ხუთუღაშვილმა, როგორც შინაგან საქმეთა კომისრის მოადგილემ, გამოსცა ბრძანება სამხრეთ ოსეთის რევკომისადმი, რომლითაც აუკრძალა ოსებს სოფელ-სოფელ და ეზო-ეზო სიარული და ქართველებისთვის თვითნებურად საქონლის და ქონების ჩამორთმევა. ამავე ბრძანების ძალით, ადგილობრივმა რევკომებმა ყველა დავა, აღძრული ამ ნიადაგზე, უნდა გადაწყვეტოს და გადასცეს კომისიას, რომელიც სპეციალურად დაარსდა ცხინვალში დატაცებული ქონების მოსაძებნად. ამასთან ერთად ადგილობრივმა რევკომებმა ყველა დავა, აღძრული ამ ნიადაგზე, თვითონ კი არ უნდა გადაწყვიტონ, არამედ უნდა გადასცენ კომისიას, რომელიც სპეციალურად დაარსდა ცხინვალში დატაცებული ქონების მოსაძებნად. ოსების მღლიერება და ყარაულებს ებრძანათ აღარ იარონ სხვის ჩაიონებში და არ შეაშინონ მცხოვრებნი. ამას გარდა ადგილობრივ ადმინისტრაციაში რამდენიმე პირი გამოსცვალეს — დასასრულ სამეულმა აღძრა და გაარჩია ბევრი სამოსამართლო საქმე, ასე მაგალითად ცხინვალში ადგილობრივ და ახლო-მახლო სოფლებიდან თავშეყრილი 3 000 სულის თანდასწრებით გაარჩიეს საქმე ი. ფილეევისა, რომელსაც ბრალდებოდა აღვირახსნილი ლოთობა, ყაჩაღობა და მკვლელობა წითელ არმიელის პ. ანენკოვისა. ბრალდებული დამნაშავედ სცნეს და გადაუწყვიტეს უმაღლესი სასჯელი — დახვრეტა. მცხოვრებლებმა თავისი კმაყოფილება გამოთქვეს ასეთი მართლმსაჯულებისათვის. სასამართლოს გადასცეს აგრეთვე თამარაშენის რევკომის თავმჯდომარე ცერსიძე და ცხინვალის რაიონის უფროსი მილიციელი ბერუაშვილი, რომელსაც ბრალდებოდა შრავალი მძიმე დანაშაული, ორთავეს დახვრეტა გადაუწყვიტეს. მაგრამ ამნისტიის ძალით დახვრეტა შეუცვალეს 20 წლის იძულებითი სამუშაოთი. ამას გარდა, საგანგებო სამეულმა დაატუსაღა კიდევ მრავალი პირი. უმთავრესად მილიციელები, რომელთაც ბრალდებოდათ სხვა და სხვა დანაშაული. მათი საქმე გამოსაძიებლად გადაცემულია გორში.

„სოციალისტ-ფედერალისტი“, 1921 წ.

წელი — 1990

რა მოხდა სამაჩაბლო-საერისთაოში

ერთი დღის (1990 წლის 1 იანვრის) მანძილზე

გასული წლის 8 იანვარს, თბილისში, კიბერნეტიკის ინსტიტუტის საქმით დარბაზში შედგა საზოგადოება „სამაჩაბლოს“ საორგანიზაციო კომიტეტის ასარჩევი თავყრილობა, სადაც წარმოჩნდა შიდა ქართლის მრავალი საშინაბოროტო საკითხი.

გამომსვლელებმა დიდის მღელვარებით დახატეს ქართული მოსახლეობის ფრიად შეჭირვებული ყოფის სურათი, ეგრეთწოდებულ „სამხრეთ ოსეთში“.

განსაკუთრებით სულის შემძრავი გახლდათ სოფელ ქურთას საშუალო სკოლის სასწავლო ნაწილის გამგის, ბატონ ბეჟან თოიწაშვილის გამოსვლა, რომელმაც ასე დაიწყო თავისი სიტყვა:

— იმაზე საუბარი, თუ რა მდგომარეობაა შიდა ქართლში, ძალზე შორს წაგვიყვანს. პირადად მე მთელი დღეც არ მეყოფა ყოველივეს მოსათხრობად. ამჯერად გამცნობთ მხოლოდ იმას, თუ რა მოხდა იქ ერთი დღის, კერძოდ 1 იანვრის, განმავლობაში.

ოსებმა შეიპყრეს მეფრინველეობის ფაბრიკის მძღოლი, ვასო ლოლოშვილი და როგორც ქართველს დაუპირეს წამება. ვასოს ნაცნობი ოსი რომ არა, მისთვის გაზით უნდა დაეძროთ კბილები. ამ ოსმა თავისი ჯილაგის ხალხს უთხრა: ამ კაცს თუ დავაინვალიდებთ, ვინღა მოგვაწყდის კვერცხსა და ქათამსო.

ჯავაში, სტომატოლოგიური კლინიკიდან გამოიყვანეს ექიმი გიორგი ჭულუხაძე, მაგრად გალახეს და უთხრეს, აქ აღარ დაგინახოთ მოსულო, თორემ მოგკლავთო.

ქურთაში გაძარცვეს იქაური მცხოვრები, გიორგი ციცილაშვილი, წაართვეს მანქანა, იქედან ამოიღეს მაგნიტოფონი, სათადარიგო საბურავი და სხვა ნივთები და ნაწილები. მერე მას გაავრცეს 250 მანეთიანი ლობადა და დაუზოგავად სცემეს.

ცხინვალის ახლოს გააჩერეს მანქანით მიმავალი ექიმი შალვა მაისურაძე. თავად ექიმი გალახეს, მანქანა კი ბეტონის ნაგებობას მიახეთქეს და ერთიანად დალეწეს.

ცხინვალში დაიჭირეს იქ საქმეზე ჩასული, ზემო ჩაბეთელი ვალიკო ჭულუხაძე, უწყალო ცემით ყბა და ნიკაპი დაუმტვრიეს და იგი ამჟერად თბილისის საავადმყოფოში იმყოფება.

სოფელ თამარაშენში მძიმედ შეიქნა ავადამყოფის მკვდრი სონია ელბაჭიძე. მისმა ახლობლებმა დარეკეს სასწრაფო დახმარების ბუნქტში. — რით ვერ გაგიგია რომ ქართველებს აღარ ვემსახურებითო, — იყო პასუხი. სონია ელბაჭიძე იმ ღამესვე გარდაიცვალა.

ცხინვალში მიიყვანეს ფ

ხიდი

„ივერია“ ლიტვაში

ართველი და ლიტველი ხალხების მეგობრობას, მათ შორის კულტურულ ურთიერთობას ისტორიულად ჩამოყალიბებული ტრადიციები მოსდგამს. ცნობილია, რომ ქართულ საისტორიო ლიტერატურაში ლიტვა პირველად XVII საუკუნეში იხსენიება. მოსკოვში მოსახლე ქართველი სახელმწიფო და სამხედრო მოღვაწენი, რუსეთის საგარეო პოლიტიკის ინტერესებისათვის, სპეციალურად სწავლობდნენ ბალტიისპირეთის ამ რეგიონს ეკონომიკური, სტატისტიკური და სამხედრო თვალსაზრისით.

ლიტვა მოხსენიებული აქვს გიხტანგ ბატონიშვილს (ბაგრატიონს) ისტორიულ-გეოგრაფიულ ნაშრომში „ქართველ თავადაზნაურთა აღწერილობა“. ლიტვაზე საინტერესო ცნობებს გვაწვდის აგრეთვე გრიგოლ ბაგრატიონიც, თავის დღიურში „მოგზაურობა პეტერბურგიდან ვილნომდე“.

ამ ორი ერის კულტურულ-ლიტერატურული ურთიერთობა უფრო გაღრმავდა მას შემდეგ, რაც საქართველოში 1832 წლის სათავადაზნაურო, ანტითვითმპყრობლური შეთქმულება გამომჟღავნდა და ამ შეთქმულების მონაწილე მწერლები გრ. ორბელიანი და გ. ერისთავი ლიტვაში გადასახლეს. ლიტვისადმი ინტერესზე მეტყველებს გრ. ორბელიანისა და გ. ერისთავის პირადი წერილები, დღიურები და ლექსები, სადაც შესანიშნავად არის გადმოცემული გადასახლებაში მყოფი მწერლების ცხოვრებისეული epizodebi, ლიტველი ხალხის ყოფაცხოვრება და ზნე-ჩვეულებები. ამის დასტურია აგრეთვე 1862 წელს ჟურნალ „ცისკარში“ დაბეჭდილი მ. ყიფიანის მოთხრობა „პოლონეთის ბეფე და ლიტვის ჰეტმანი“, რომელშიც აისახა ლიტველი ხალხის ისტორიული ბედი. აღსანიშნავია ისიც, რომ 1916 წელს თბილისში, რუსეთის მეფის მთავრობის მიერ გადმოსახლებულმა ლიტველ პატრიოტთა ერთმა ჯგუფმა ჩამოაყალიბა ლიტვური სამუსიკო თეატრის დასი. თეატრს ჰყავდა მოღვაწალთა გუნდი, რომელშიც ლიტველებთან ერთად ქართველებიც მღეროდნენ. საგულისხმოა, რომ 1918–1921 წლებში ლიტვას თავისი მისიის წარმომადგენელი ჰყავდა საქართველოს დემოკრატიულ რეზპუბლიკაში. იგი გახლდათ ლიტვის საგარეო საქმეთა სამინისტროს თანამშრომელი კლემენტას პრიალგაუსკასი. იმ პერიოდში ვან გარკვეული წვლილი შეიტანა ლიტვა-საქართველოს პოლიტიკური, კულტურული და ეკონომიკური ურთიერთობების განმტკიცებაში.

თავის მხრივ, ლიტვაშიც დვიდებოდა ინტერესი საქართველოსადმი. ამას დიდად შეუწყვეს ხელი იმ პირებმა, რომლებიც XIX საუკუნის ბოლოსა და XX საუკუნის დასაწყისში სხვადასხვა მიზეზების გამო აღმოჩნდნენ საქართველოში, აღნიშნული პერიოდის ლიტერატურული პრესის ფურცლებზე ქვეყნდებოდა წერილები საქართველოს, და მისი კულტურის შესახებ. პუბლიკაციათა ავტორები ძირითადად მწერლები ან მოგზაურები იყვნენ. წერილებში საქართველო წარმოჩენილია როგორც ერთგვარი მისაბაძი იდეალი, ქებაშესხმულია ქართველთა ეროვნული თავისებურება და სამშობლოს თავგანწირული პატრიოტიზმი. ამის დასტურად შეიძლება დასახელდეს ლიტველი პოეტის ანტანას ვიშკანტას ლექსები, რომლებიც მან მიუძღვნა ქართველ ქალებს. ლიტველ პოეტს ქართველ ქალებში ყველაზე მეტად ის აოცებდა, რომ ისინი ქმრებისა და ნათესავების გასაჭირში ხშირად ავლენდნენ ისეთ ნებისყოფას, რომელიც ჩვეულებრივ მამაკაცებს ახასიათებთ.

XIX საუკუნის მიწურულს ლიტვისადმი ინტერესი საქართველოშიც გაძლიერდა. ეს ინტერესი გარკვეულწილად აისახა იმ პერიოდის ქართულ პუბლიცისტიკაში. ქართველი საზოგადოება დიდ ინტერესს იჩენდა ბალტიისპირეთის ამ ქვეყნისადმი. თუ რით გამოიხატებოდა ეს, სულ მალე გახდება ჩვენი განხილვის საგანი. ცნობილია, რომ ლიტვის ისტორიული ბედი საქართველოსას ჰგავს. ეს გახლავთ ამ ქვეყნების საუკუნოვანი, პერმანენტული ბრძოლა თავისუფლებისათვის ე. ი. ეროვნული შემართება, რომელიც დამახასიათებელია ორივე ერისათვის, აახლოებს ჩვენს კულტურებს და მსოფლმხედველობებს.

ამავე დროს არ შეიძლება ხაზი არ გაესვას ქართული და ლიტვური ეროვნული ხასიათის ერთ საერთო ნიშან-თვისებას, როგორც ერთის, ისე მეორისათვის, ძნელად თუ მოიძებნება საკუთარ სამშობლოზე უფრო ძვირფასი და ახლობელი. ეს ის ხალხია, რომელთა ბუნებაშიც ძალზე მცირეა ნომადიზმი. სწორედ ამ ნიშნის მიხედვით უნდა აიხსნას ის ფაქტი, რომ ქართველების რიცხობრივი რაოდენობა ლიტვაში არ არის დიდი. ენციკლოპედიური მონაცემებით, ლიტვაში 675 ქართველი ცხოვრობს, საქართველოში კი 977 ლიტველი.

ლიტვაში არსებობს ქართველთა საზოგადოება „ივერია“, რომელიც ჩვენი ეროვნული ტრაგედიის — 9 აპრილის შემდეგ შეიქმნა. საზოგადოებას ჰყავს პრეზიდენტი — ლიტვაში საკმაოდ ცნობილი მთარგმნელი და ჟურნალისტი, ეროვნებით ქართველი, დალი გოგუაშვილი-იოდიშიენე. ქალბატონი დალი 24 წელია რაც ლიტვაში ცხოვრობს და მოღვაწეობს. მისი დამსახურებაა, რომ დღეს ლიტველთა ბიბლიოთეკას ამშვენებს ს. კლდიაშვილის, ო. იოსელიანის, ნ. დუმბაძის, გ. დოჩანაშვილის, გ. ფანჯიკიძის და სხვა ქართველ მწერალთა ნაწარმოებები. საგულისხმოა ისიც, რომ ქალბატონი დალი ლიტვის რესპუბლიკის უზენაესი საბჭოს საარჩევნო კომისიის და ქალთა კავშირის წევრია.

ლიტვაში მცხოვრებ ქართველთა საზოგადოების შექმნის პრეისტორია კი ასეთია: 1989 წლის 9 აპრილის ტრაგიკულ კვირაღლეს ქალბატონ დალის თბილისიდან დაურეკა ძმამ, მწერალმა ჯ. გოგუაშვილმა და გამწარებულმა უთხრა „გვჩეხავენ დაო და გვიშველეთო...“ სწორედ ეს იყო ის იმპულსი, რომელმაც ქალბატონ დალის შთააგონა შეედგინა სპრატესტო წერილის ტექსტი და გამოეგზავნებინა ლიტვაში მცხოვრები ქართველთა სახელით პრესაში. წერილი ასეთი შინაარსისაა: „ჩვენი მიზანია თავისუფალი ლიტვა და თავისუფალი საქართველო. პროტესტს ვაცხადებთ 9 აპრილის სისხლიანი აქციის წინააღმდეგ. დაე ვილნიუსის ქუჩებში არასოდეს იგრძნონ „დემოკრატიის მომტანი“ ტანკების სიმძიმე, ხოლო ქალაქის მცხოვრებლებმა — „შეგობარ დამსჯელთა ყურადღება“. აღსანიშნავია, რომ ეს სპრატესტო წერილი გამოაქვეყნა გაზეთმა „ატგიმიმასმა“ („აღორძინება“), რომელიც ლიტვის ეროვნული მოძრაობის „საიუდისის“ პრეზიდიუმის ორგანოა.

ლიტვაში მცხოვრებ ქართველთა საზოგადოება „ივერია“, 38 წევრისაგან შედგება (პრეზიდენტს ჰყავს ორი მოადგილე — ჟურნალისტი ზურაბ ჯავახიშვილი და იურისტი, ლიტვის შინაგან საქმეთა სამინისტროს გამოჩენილი სერგეი ამირგულაშვილი). დაარსების დღიდან „ივერია“ აქტიურად ჩაერთო ლიტვის სახოგადოებრივ-პოლიტიკურ ცხოვრებაში და უშუალოდ „აიიდისის“ ქვედანაყოფი გახდა (ამის ადასტურებს ლიტვური პრესაც). „ივერიაჭ სრულიად ეთანხმება და სოლიდარობას უცხადებს ლიტვის რესპუბლიკის 1990 წლის 11 მარტის სუვერენიტეტის დეკლარაციას და მიაჩნია, რომ წინააპრილისგან მემკვიდრეობით მიღებული ლიტვის ისტორიული მიწა-წყალი ერთადერთი ადგილია დედამიწაზე, სადაც ლიტველმა ერმა საკუთარი ენა და კულტურა უნდა გააცოცხლოს. „ივერია“ ხელმძღვანელობს დევიზით — „ყველა ერთისთვის, ერთი ყველასთვის“. საზოგადოების ძირითადი მიზანია ლიტვა-საქართველოს კულტურული ურთიერთობის გაღრმავება, რაც უფრო შეუწყობს ხელს ჩვენი ხალხების სულიერ დაახლოებას.

უახლოეს ხანებში „ივერიის“ საკუთარ ჰერბეგეშ დაიდგმს ბინას, რაც მისი მეტად ნაყოფიერი მუშაობის საწინდარი იქნება. ამჟამად კი საზოგადოების შტაბბინა მისი პრეზიდენტის სახლშია მოთავსებული (ვილნიუსი, გედემინასის პროსპექტი 54-ა, ბინა-1, ტელ: 61-16-04). „ივერიის“ შტაბბინაში ხშირად იკრიბებიან სხვადასხვა პოლიტიკურ პარტიათა წარმომადგენლები, როგორც ლიტვიდან, ისე საქართველოდან. შეკრებებზე იმართება საინტერესო დისკუსიები საქართველოსა და ლიტვაში მიმდინარე პოლიტიკურ პროცესებზე, იგეგმება საქმიანი შეხვედრები. საზოგადოების მიზანია, ლიტვაში ობიექტურად იცოდნენ, თუ რა ხდება საქართველოში.

შეიძლება ითქვას, რომ „ივერია“ ლიტვაში მცხოვრებ და საქართველოდან ლიტვაში ჩასულ ქართველთა გზამკვლევი კოლონია. სამწუხაროდ, ლიტვაში მცხოვრები ზოგიერთი ქართველი დღემდე არ გამოხმაურებია „ივერიას“. ლიტვის ქართველთა ეს, ასე ვთქვათ, „პასიური ნაწილი“ ყველაფერში როდი ეთანხმება ლიტვის პარლამენტის გადაწყვეტილებებს, მაგრამ ქართული გენი მაინც თავისას შვრება. ალბათ, ამით აიხსნება ის ფაქტი, რომ ლიტვის ეროვნული მოძრაობის სწინააღმდეგო ფრონტში („ედინსტვო“) ქართველს ვერ შეხვდებით.

ალბათ, აქვე ისიც უნა ითქვას, რომ ზოგიერთი ჩვენი თანამემამულის საქციელი ჩრდილს აყენებს საქართველოს და ქართველ ხალხს ლიტვაში. ამას ემატება ისიც, რომ კავკასიის სხვა ერების ზოგიერთი წარმომადგენელი იქაურ ბაზარზე ქართველად ასაღებს თავს და მაძასისხლად ჰყიდის ეგზოტიკურ ხილსა თუ ციტრუსებს. სიტყვა ქართველი და საქართველო კი ტრადიციულად გაყაცობის, რაინდობის და სიკეთის სიმბოლოა ლიტველისათვის. ამ სახელს გაფრთხილება სჭირდება. აღსანიშნავია, რომ ბლოკადის პერიოდში საქართველომ დიდი მორალური და მატერიალური დახმარება გაუწია ლიტვას. კერძოდ, საქართველოში დაარსდა ლიტვის ფონდი, რომელმაც სოლიდური (როგორც ფულადი, ისე ნივთიერი) დახმარება აღმოუჩინა გაჭირვებაში ჩავარდნილ მოძმეს. მომავალში კარგი იქნება, თუ საქართველოდან ლიტვაში საქმიან ვიზიტად ჩასულნი „ივერიას“ მიმართავენ, სადაც ყველაფერი ოფიციალურად იქნება ფიქსირებული და პრესაში გაცხადებული.

დღესდეობით ლიტვაში მოქმედებს ეროვნებათშორისი ურთიერთობების დეპარტამენტი. მასში გაერთიანებულია 27 საზოგადოება. მათგან გამოვყოფდით ლიტვაში პოლონელთა კულტურის შენარჩუნების საზოგადოებას, რუსი ეროვნების პროგრესულ წარმომადგენელთა საზოგადოებას, ლიტვაში მცხოვრებ ებრაელთა საზოგადოებას, უკრაინელთა საზოგადოება „გრომადას“ და ქართველთა საზოგადოება „ივერიას“. უნდა ითქვას, რომ ლიტვის პარლამენტში უშუალოდ არის დაინტერესებული ქართველთა საზოგადოების გაძლიერებით და უახლოეს ხანებში პირდება „ივერიას“ შესაფერი შტაბბინის გამოყოფას. ცნობილია, რომ ისტორიამ განაწირა იცის, ამდენად არ არის გამორიცხული, რომ „ივერია“ სულ მალე დამოუკიდებელი საქართველოს საელჩოდაც მოგვევლინოს, ლიტვაში. ეს სამომავლოდ, მანამდე კი აუცილებელია საზოგადოების ბაზაზე შეიქმნას პრესცენტრი. ანალოგიურად, ალბათ, საქართველოშიც უნდა დაისვას საკითხი ლიტვის პრესცენტრის შექმნის. შესახებ, სადაც გაიმართება ფართო მასშტაბის დისპუტები მეცნიერულ, კულტურულ და პოლიტიკური ხასიათის თემებზე.

უახლოეს მომავალში გიორგი შარვაშიძის საზოგადოება გამართავს სპეციალურ საღამოს, რომელიც მიეძღვნება საქართველოსა და ლიტვის კულტურულ-ლიტერატურულ ურთიერთობას. საღამოს მიზანია ხელი შეუწყოს ლიტვა-საქართველოს შორის კულტურული ურთიერთობების განმტკიცებას და თავისუფალი, დემოკრატიული გზით განვითარებას.

დარეჯან ბუაძიძე,
საქართველოს მეცნიერებათა აკადემიის ეროვნულ ურთიერთობათა კვლევის ცენტრის მეცნიერ თანამშრომელი, გიორგი შარვაშიძის საზოგადოების წევრი.

ვილნიუსი-თბილისი.

მინაწერი: მკითხველი, ალბათ, მიხვდება, რომ ეს წერილი ცოტა ადრე დაწერილი. ვილნიუსიდან ჩვენ დეკემბრის ბოლოს დავბრუნდით. „ივერიის“ პრეზიდენტის ხაპროტესტო წერილში გამოთქმული შიში იმის შესახებ, რომ ვილნიუსის ქუჩებსაც ეშუქება ტანკების სიმძიმე, საბედნიეროდ, გაამართლდა. ამიტომ დღეს თავისუფლებისათვის მებრძოლ ერებს კიდევ უფრო მეტი შეკავშირება გვჭირდება სანუკვარი მიზნისათვის ბრძოლის რთულ და ეკლიან გზაზე.

საზღვარგარეთ

სასწრაფო გამოშვება

თბილისი. ბაქო. ვილნიუსი. შემდეგი?

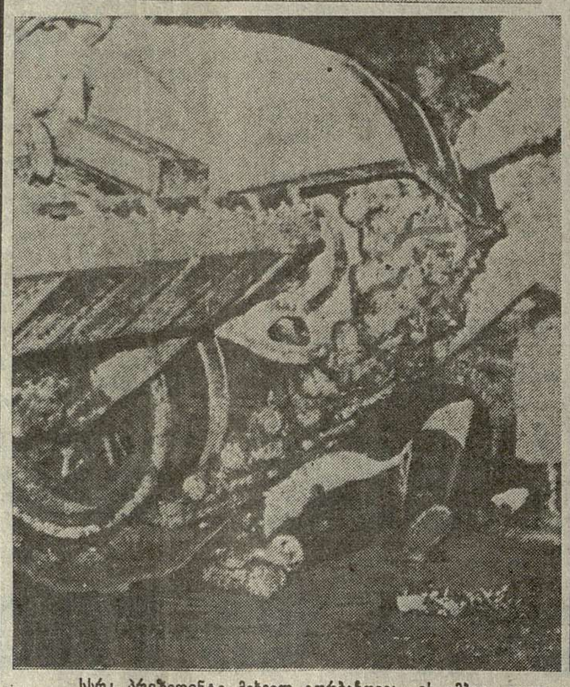

სსრკ პრეზიდენტი მიხეილ გორბაჩოვი: „ეს ამბავი დილაადრიან შევიტყვე. ტრაგედიის ცნობა ყველასთვის მოულოდნელი იყო. ამჟამად ლიტვაში სსრ კავშირის პრეკურატურა მოქმედებს“.

ლიტველ დეპუტატთა საკავშირო ფოტო.

მერე? მაშ, ასე, ამ დღეს წინ უძღოდა

1990 წლის 11-13 იანვარს

სკკპ ცენტრალური კომიტეტის გენერალური მდივნის, სსრკ უზენაესი საბჭოს თავმჯდომარის მ. ს. გორბაჩოვის ვიზიტი ვილნიუსში. ქალაქის მცხოვრებლებთან საუბრიდან „ხმა: ჩვენში სისხლი არ დაიღვრება?...“

მ. ს. გორბაჩოვი: ნუ ჩქარობთ, პატიოსნად უნდა ვისაუბროთ, ჩიხში ნუ მოვექცეთ, დანით თუ სკალპელით ნუ ავჭრით ცოცხალ ორგანიზმს“.

თეგებრვალ-მაისი.

უზენაესი საბჭოების სესიებზე მიიღეს დეკლარაციები ლიტვის, ლატვიისა და ესტონეთის სუვერენიტეტის შესახებ.

სექტემბერი.

მედესანტეთა მარში მოსკოვისაკენ დემოკრატიული ძალების მიტინგის წინ.

27 ნოემბერი.

სსრკ თავდაცვის მინისტრმა დ. იაზოვმა ცენტრალური ტელევიზიით გააკეთა განცხადება, რომელშიც, კერძოდ, ითქვა, რომ სამხედრო ოლქების სარდლებს ებრძანათ „მტკიცედ დაუპირისპირდნენ ძალადობის აგებას და ფაშისტების და მათი დამჭაშების ხოტბა-დიდების სხვა ფორმებს, მოსპონ უკვე არსებული ამგვარი სიმბოლოები“.

29 ნოემბერი.

ვილნიუსის რადიოსახმი ხელისწყობის ქარხნის მუშებმა სსრკ პრეზიდენტს მიართვეს წერილით, რომელიც სკკპ ცენტრალური კომიტეტის ყოველკვირეულ „გლასნოსტში“ გამოქვეყნდა: „შეიძლება თუ არა პრეზიდენტის საბჭოს შემადგენლობაში იყოს კაცი, რომლის საქმიანობაც ხელს არ უშლის ბალტიისპირეთში, და მაშასადამე, მთელ ქვეყანაში დესტრუქციულ ძალებს?“ მხედველობაში ჰყავდათ შინაგან საქმეთა მინისტრი ვ. ბაკატინი.

1 დეკემბერი.

სსრკ პრეზიდენტის ბრძანებულებით ვ. ბაკატინი გადააყენეს პოსტიდან. შინაგან საქმეთა მინისტრად დაინიშნა ბ. პუგო.

გაიმართა დეპუტატთა ჯგუფის „სოიუზის“ სხდომა, რომელზეც გამოითქვა წინადადება, რომ საჭიროა პირდაპირი პრეზიდენტის მმართველობა შემოიღონ იმ რესპუბლიკებში, რომლებიც ახალი საკავშირო ხელშეკრულების ხელმოწერას არ აპირებენ.

5 დეკემბერი.

ლატვიის ოთხ დაბაში ოთხი აფეთქება გაისმა, რომლებმაც გაანადგურეს იმ ლატვიელ ლეგიონერთა ძეგლები, მეორე მსოფლიო ომის დროს გერმანიის მხარეზე რომ იბრძოდნენ. როგორც ესტონეთის დეპუტათა საგენტის ცნობაში ითქვა, „იბოვეს ქიმიური დეტონატორები, რაც აშკარად მიუთითებს, რომ ასაფეთქებელი მოწყობილობანი არმიას ეკუთვნოდა“.

12-24 დეკემბერი.

ლატვიის დედაქალაქში კიდევ რვა აფეთქების ხმა გაისმა. სადივერსიო ობიექტები ისე შეურჩევიათ, რომ ეჭვი არ გამოეწვიათ შემსრულებელთა პოლიტიკური ანტიპათიების მიმართ. ლატვიის კომპარტიის ცენტრალური კომიტეტის საზოგადოებრივ-პოლიტიკური ცენტრი და მისი რაიკომების შენობები, უმაღლესი სამხედრო სასწავლებლის ტერიტორია, სამხედრო კომენდანტურა, რესპუბლიკის სახელმწიფო უშიშროების კომიტეტი, ლენინის ძეგლი...

20 დეკემბერი.

საგარეო საქმეთა მინისტრმა ე. შევარდნაძემ სსრკ სახალხო დეპუტატთა IV ყრილობაზე განაცხადა: უნდა გადავდგე იმის წინააღმდეგ პროტესტის ნიშნად, რომ დიქტატურა მზადდებაო.

კლაიპედის ქუჩებში გაძლიერებული შეიარაღებული პატრულები გამოჩნდნენ.

26 დეკემბერს ღამით

რიგაში კიდევ ოთხი აფეთქება გაისმა.

1991 წლის 2 იანვარი

რიგაში სსრკ შინაგან საქმეთა სამინისტროს შინაგანი ჯარების მეავტომატეებმა ლატვიის კომპარტიის (სკკპ პლატფორმაზე) ცენტრალური კომიტეტის თხოვნით ხელთ იგდეს ბეჭდვითი სიტყვის სახლი.

8 იანვარი

ვილნიუსში სსრკ შეიარაღებულ ძალებში გაწვევის უზრუნველსაყოფად სადესანტო ჯარების ქვეგანაყოფები ჩავიდნენ.

ლატვის პარლამენტის შენობის წინ საპროტესტო მიტინგი გაიმართა ფასების მომატების წინააღმდეგ. რესპუბლიკის პრემიერ-მინისტრმა კ. პრუნსკენემ თავისი მთავრობის გადადგომა გამოაცხადა.

13 იანვარი.

ღამის ორის ნახევარი. ლიტვის ტელევიზიის შენობას (და ტელეკოშკს) ალყა შემოარტყა 10 ტანკმა. მათი ზარბაზნები სხვადასხვა სართულს იყო დამიზნებული.

2 საათი, ტანკებმა ფუჭი ჭურვები დაუშინეს ტელევიზიის შენობას.

2 საათი და ათი წუთი. ვილნიუსში შეწყდა ლიტვის ტელევიზიის გადაცემები. ტელესტუდიის უკანასკნელ კადრებში უჩვენეს, თუ როგორ შეიჭრნენ შენობაში მედესანტეები. ტელემაყურებლებმა საკუთარი თვალით ნახეს ეროვნი ტელეცენტრზე.

2 საათი და 17 წუთი. შეწყდა ლიტვის რადიოს გადაცემები.

2 საათი და 35 წუთი. ჯარებმა ხელთ იგდეს ტელეგრაფი.

შემდგომი ამბები ლიტვის რესპუბლიკის უზენაესი საბჭოს შენობის მიდამოებში: 7 ტანკი მიუახლოვდა პარლამენტის შენობას, მაგრამ გზა გადაუღობეს. ტანკებს ავტომობილებით უკან მოპყვებოდნენ „ინტერფრონტის“ ძალები გამარჯვების აღსანიშნავი შეძახილებით.

14 იანვარი.

როგორც ამ დღით გაირკვა, ვილნიუსში დახოცილია 13 და დაჭრილია 144 კაცი.

საკუთარ სახლში

საქართველოს რესპუბლიკის შინაგან საქმეთა სამინისტროს განცხადება

საქართველოს მილიცია ამ დღეებში შიდა ქართლში იხდის თავის სამსახურებრივ და პატრიოტულ ვალს: ცდავს საქართველოს ტერიტორიული მთლიანობის. იღებს ექსტრემისტების ხელში არსებულ იარაღს, ახორციელებს ადგილობრივი მოსახლეობის უშიშროების უზრუნველყოფის ღონისძიებებს. ყოველივე ამის გაკეთება ქართველ მილიციელებს უხდებათ უაღრესად რთულ პირობებში, საკუთარი სიცოცხლისა და ჯანრთელობის ფასად.

საქართველოსათვის ამ მძიმე განსაცდელის ჟამს სრულიად ბუნებრივად მიგვაჩნია მშობლიურმა ხალხმა მორალური და მატერიალური თანადგომა გაუწიოს თავის მილიციას. პრესით, რადიოთი და ტელევიზიით ამგვარი სურვილი გამოთქვა მრავალმა ორგანიზაციამ, საწარმომ, კოოპერატივმა, კერძო პირმა, რასაც მილიციის ყველა თანამშრომელი მადლიერების გრძნობით შეხვდა. სამინისტროსთან შეიქმნა სპეციალური ჯგუფი, რომლის მეშვეობითაც ყველას შეუძლია მილიციისადმი თავისი თანადგომის პრაქტიკულად განხორციელება. ამასთან ერთად გვინდა გავაკეთოთ შემდეგი განცხადება:

საქართველოს რესპუბლიკის შინაგან საქმეთა სამინისტროში ამ ბოლო დროს მოდის ინფორმაციები იმის თაობაზე, რომ ქალაქებსა და სოფლებში სხვადასხვა პარტიისა და პოლიტიკური ორგანიზაციის სახელით მოსახლეობაში ძალდატანებით აგროვებენ ფულს, მიჰყავთ ავტომანქანები, ვითომდა შიდა ქართლში მოქმედი ქართული მილიციის დასახმარებლად.

ამგვარი თვითნებობა და აშკარა კანონსაწინააღმდეგო მოქმედება ყოყლად დაუშვებლად მიგვაჩნია, რადგან ამას შეიძლება მოჰყვეს ხალხის სამართლიანი უკმაყოფილება, ისედაც დაძაბული სახოგადოებრივ-პოლიტიკური ვითარების კიდევ უფრო გართულება. მით უმეტეს, როცა მოსახლეობაში ფულის ძალდატანებით აკრეფასა და ავტომანქანების ჩამორთმევას ეწევიან საეჭვო რეპუტაციის მქონე პირები, ზოგჯერ — დამნაშავე ელემენტებიც კი.

გარდა ამისა, ცალკეული პირები და ჯგუფები თავს ესხმიან სახელმწიფო ორგანიზაციებსა და საწყობებს, იტაცებენ ცეცხლსასროლ იარაღსა და ასაფეთქებელ ნივთიერებებს. განსაკუთრებულ შეშფოთებას იწვევს ასეთი თავდასხმები სამხედრო ობიექტებზე. მართალია, ისინი ჯერ ისე ხშირია, მაგრამ ნუ დაგვავიწყდება, რომ ყოველი ასეთი მოქმედება იმპერიულმა ძალებმა შეიძლება გამოიყენონ საქართველოს წინააღმდეგ. ჯიმართული ავი ზრახვების განსახორციელების საბაბად.

საქართველოს შინაგან საქმეთა სამინისტრო კატეგორიულად გმობს იძულებითი წესით მოსახლეობაში ფულის შეგროვებასა და ავტომანქანების ჩამორთმევას, იარაღისა და ასაფეთქებელი ნივთიერებების დატაცებას და აფრთხილებს როგორც ცალკეულ პირებს, ისე ყველა თვითმარქვია პოლიტიკურ ორგანიზაციას შეწყვიტონ ამგვარი მოქმედება. წინააღმდეგ შემთხვევაში მიღებული იქნება მკაცრი ზომები, ისეთიც კი, როგორიც იარაღის გამოყენებაა.

ყველა ღონისძიება, რომელიც მიმართული იქნება საქართველოს მილიციისათვის დახმარების გასაწევად, უნდა განახორციელონ ადგილობრივმა სახელმწიფო ორგანოებმა მილიციის რაიონული და საქალაქო განყოფილებების მონაწილეობით.

გარდა ამისა, ქართული მილიციისათვის მატერიალური დახმარების გაწევის მსურველებს შეუძლიათ უშუალოდ მიმართონ საქართველოს რესპუბლიკის შინაგან საქმეთა სამინისტროს. წინასწარ დიდ მადლობას მოვახსენებთ ყველა იმ მოქალაქესა და ორგანიზაციას, ვინც თანადგომას გამოუცხადებს რესპუბლიკის მილიციას.

ახლა, როცა იმპერიული ძალების მხარდაჭერით გათამამებული ოსი ექსტრემისტები გაფთრებულ წინააღმდეგობას უწევენ საქართველოს ტერიტორიული მთლიანობის დაცვისა და წესრიგის აღდგენისათვის შიდა ქართლში მოქმედ საქართველოს მილიციას, რომლის ძირითადი ძალაც საგანგებო მდგომარეობის რაიონში იმყოფებიან, ამ გარემოებით ისარგებლეს დამნაშავე ელემენტებმა და გააქტიურეს თავიანთი საქმიანობა. რესპუბლიკაში ამ ბოლო დღეებში გახშირდა ძარცვის, ყაჩაღობის, ავტომანქანების გატაცების, ქურდობის შემთხვევები, რაც მოსახლეობის სერიოზულ შეშფოთებას იწვევს. ამ მდგომარეობას არ შეიძლება შევურიგდეთ. მილიცია უკვე შეუდგა სათანადო ღონისძიებების განხორციელებას.

ამასთან ერთად, ოპერატიული ვითარების სტაბილიზაციისათვის, ალბათ, საჭირო და აუცილებელი იქნება ჩვენთვის პრაქტიკული დახმარების გაწევაც. თხოვნით მივმართავთ რესპუბლიკის პარტიებს, პოლიტიკურ ორგანიზაციებს, მათ ხელმძღვანელებს შეჭმნან საზოგადოებრივი თანადგომის ჯგუფები, რომლებიც მილიციის ორგანოებთან ერთად მოახდენენ პატრულირებას რესპუბლიკის ქალაქებსა და სოფლებში.

საქართველოს რესპუბლიკის შინაგან საქმეთა სამინისტრო,

საქინფორმი.

გამოსათხოვარი

ზეირაბ გოგიჩაიშვილი

თბილისის მილიციის უმაღლესი სკოლის კოლექტივი ღრმა მწუხარებით იუწყება, რომ სამსახურებრივი მოვალეობის შესრულების დროს სამაბალოში დაიღუპა თბილისის მილიციის უმაღლესი სკოლის კურსდამთავრებული, მილიციის ლეიტენანტი **ზურაბ გოგიჩაიშვილი.**

ზურაბი იყო შესანიშნავი მსმენელი, თავაზიანი, მუყაითი, იუმორით აღსავსე, ბუნებით წყნარი და ამავე დროს გულადი ვაჟკაცი.

მისი ნათელი ხსოვნა სამარადისოდ დარჩება ჩვენს გულში.

თბილისის მილიციის უმაღლესი სკოლის თანამშრომლები.

საქართველოს რესპუბლიკის შინაგან საქმეთა სამინისტროს ხელმძღვანელობა და პირადი შემადგენლობა მწუხარებით იუწყებიან, რომ სამსახურებრივი მოვალეობის შესრულების დროს დაიღუპა თბილისის შსს სახელმწიფო ობიექტებისა და დაწესებულებების მილიციის ლეგიონის მილიციელი

გუბაზ გიორგის ძე კევლიშვილი

და სამძიმარს უცხადებენ განსვენებულის ოჯახს.

ჩვენი გაზეთის შემდეგი ნომერი გამოვა პარასკევს, 18 იანვარს.

კოლეგები

„სარბიელი“ სარბიელზე გამოდის

თუ ახალ დამოუკიდებელ სპორტულ გაზეთს „სარბიელს“ ამ ეტაპზე წარდგენა სჭირდება, მასში მომუშავე ჟურნალისტებზე ეს არ ითქმის. ელგუჯა ბერიშვილს, გიორგი ჩოჩიშვილს, გიორგი ქორქიას, დავით კაკაბაძეს და გაზეთის რედაქტორს ზურაბ ფოცხვერიას კარგად იცნობენ მკითხველები.

უკვე გამოვიდა გაზეთის მეორე ნომერი.

გაზეთი დღევანდელი ფასების პირობაზე (40 კაპიკი) არაა ძვირი. ასე რომ, „სარბიელს“ ყველა წინაპირობა აქვს შესაფერისი ადგილი დაიკავოს რესპუბლიკის ჟურნალ-გაზეთების საუკეთესო „ნაკრებში“.

საქართველოს რესპუბლიკა

მხოლოდ სახელმწიფო გაზეთი ნუ გეგონებათ, ძვირფასო მკითხველებო – სულ სხვაა მიზნები, ამოცანები, პერსპექტივები. ჩვენი გაზეთის თითოეული ჟურნალისტის შემართება ამჯერად ყველაზე მთავარითა და უმაღლესით – საქართველოს სიყვარულითა და ნათელი მომავლის რწმენით არის დამუხტული.

„საქართველოს რესპუბლიკის“ გამოწერის საშუალება ყოველი თვის 15 რიცხვამდე მოგეცემათ.

მთავარი რედაქტორი მამუკა ზარიშვილი

მისამართი: 380008, თბილისი, მ. კოსტავას ქ. № 14.

ტელეფონები: მთავარი რედაქტორის მისაღები 99-92-26;

წერილების რედაქცია 99-73-24.

ობიექტური ოფსეტური წესით საგაზეთო კორპუსში, სოშარიულის ქ. № 29.

484.