ეროვნული ბიბლიოთეკა

საქართველოს რესპუბლიკა

საქართველოს რესპუბლიკის უზენაესი საბჭოს ორგანო

გამოდის 1990 წლის დეკემბრიდან | № 110 (130) | სამშაბათი, 4 ივნისი, 1991 წელი. | ფასი 10 კაპიკი

საქართველოს რესპუბლიკის პრეზიდენტის არჩევნების ცენტრალური საარჩევნო კომისიისაგან

კომისიამ შეაჯამა 1991 წლის 26 მაისს ჩატარებული საქართველოს რესპუბლიკის პრეზიდენტის არჩევნების შედეგები.

ქვემოდგომი საარჩევნო კომისიებისაგან მიღებული ოქმების საფუძველზე ცენტრალურმა საარჩევნო კომისიამ დაადგინა:

1. საქართველოს რესპუბლიკაში ამომრჩეველთა საერთო რიცხვი — 3604481O. არჩევნების მონაწილეთა რიცხვი — 2978247, კენჭისყრის მონაწილეთა რიცხვი — 2968945, ბათილად ცნობილი ბიულეტენების რიცხვი — 39018;

2. საქართველოს რესპუბლიკის პრეზიდენტობის კანდიდატებისათვის მიცემული ხმების რაოდენობა:

ბატონი ზვიად გამსახურდია — 2565862, ბატონი ირაკლი შენგელაია — 26886, ბატონი ჯემალ მიქელაძე — 51717, ბატონი გიორგიან ადვაძე — 240248, ბატონი თამაზ კვაჭანტირაძე — 853, ბატონი ნოდარ ნათაძე — 36266;

3. „საქართველოს რესპუბლიკის პრეზიდენტის არჩევნების შესახებ“ საქართველოს რესპუბლიკის კანონის 25-ე მუხლის თანახმად,

ა) საქართველოს რესპუბლიკის პრეზიდენტის არჩევნები ჩატარებულად იქნეს ცნობილად;

ბ) საქართველოს რესპუბლიკის პრეზიდენტად არჩეული იქნა.

ბატონი ზვიად გამსახურდია

დაბადებული 1939 წელს, ფილოლოგი, საქართველოს რესპუბლიკის პრეზიდენტი, საარჩევნო ბლოკის „მრგვალი მაგიდა — თავისუფალი საქართველოს“ სპიკერი, საქართველოს პელისტინის კავშირისა და წმინდა ილია მართლის საზოგადოების თავმჯდომარე, რომელიც წარდგენილი იყო საარჩევნო ბლოკის „მრგვალი მაგიდა — თავისუფალი საქართველოს“ მიერ.

ცენტრალური საარჩევნო კომისიისაგან

ტერიტორიული, საქალაქო და საოლქო კომისიების თავმჯდომარეებმა საქართველოს რესპუბლიკის პრეზიდენტის არჩევნების საფინანსო ანგარიში უნდა ჩამოიტანონ ნაშთის ცენტრალური საარჩევნო კომისიის დამადასტურებელ დოკუმენტთან ერთად არა უგვიანეს 15 ივნისისა.

საქართველოს პრეზიდენტი დაზარალებულ რაიონებში

ძლიერმა მიწისძვრამ, რომელმაც ხალხიც შეიწირა, უსახლკაროდ დატოვა 165 ათასზე მეტი კაცი. სტიქიური უბედურების ზონა 7 ათას კვადრატულ კილომეტრს მოიცავს, მხოლოდ უახლესი ტექნიკის მეშვეობით თუ შეიძლებთ იმის ზუსტად განსაზღვრას, თუ სად და როგორ უნდა ვაშენოთ. საშური საქმეა სკოლების, საავადმყოფოებისა და უპირველესი დანიშნულების სხვა ობიექტების აგება. უნდა აღდგეს 700 კილომეტრზე მეტი გზები. არასრული მონაცემებით, ზარალმა 11 მილიარდ მანეთს გადააჭარბა.

ამ დღეებში ონისა და ამბროლაურის რაიონებში სამუშაოთა მიმდინარეობის გასაცნობად ჩავიდა საქართველოს პრეზიდენტი ბატონი ზვიად გამსახურდია. მიწისძვრის შემდეგ აქ ბევრი რამ გაკეთებული. უწინარესად ეს შეეხება მისასვლელ გზებს, რომლებიც სულ კილომეტრობით აქვს განაწილებული 48 სამართველოს. ამ დღეებში, ალბათ, მთლიანად დამთავრდება ტყიბულ-ამბროლაურის გზის მოასფალტება. აღდგენილია ელექტროენერგიის მიწოდება, კავშირგაბმულობის საშუალებანი, ისტორიული ძეგლები გაამაგრეს. თითქმის ყველა რაიონში მომზადდა პირველ რიგში ასამუშავებელი ობიექტების და საჭირო მასალების ნუსხა. ნანგრევებისგან წმენდენ რაიონულ ცენტრებსა და სოფლებს, სადაც სპეციალისტთა დასკვნის შემდეგ დაჩქარდება სამშენებლო სამუშაოთა ტემპი. ერთი სიტყვით, ბევრი რამ გაკეთდა, მაგრამ გასაკეთებელი კიდევ უფრო მეტია.

მშენებლებთან, პროექტებთან და სხვადასხვა სამსახურის ხელმძღვანელებთან საუბრისას ბატონმა ზვიად გამსახურდიამ აღნიშნა, რომ საჭიროა იმ ღონისძიებათა დაჩქარება, რომლებიც უზრუნველყოფს ხალხის რიგიანად გამოზამთრებას და არსებითად შეუმსუბუქებს მდგომარეობას.

ბატონი ზვიად გამსახურდია იყო ქუთაისში, სადაც ოპერატიული თათბირი გაიმართა. აქ მიწისძვრით დაზარალებულ რაიონებში საქმიანობის შესახებ ინფორმაციებით (გამოვიდნენ ქუთაისის პრეფექტი არჩილ კოსტავა, მინისტრები გურამ მირიანაშვილი და გურამ აბსანძე, აღდგენითი სამუშაოების შტაბის ხელმძღვანელი თამაზ ვაშაძე და სხვები.

ვაჟა კილაძე,
საქინფორმის კორ.

ბატონი ზვიად გამსახურდია აჭარაში

მიწისძვრით დაზარალებული რაიონების მონახულების შემდეგ თანმხლებ პირებთან ერთად აჭარაში ჩავიდა საქართველოს რესპუბლიკის პრეზიდენტი ზვიად გამსახურდია.

1 ივნისს სტუმრები და აჭარის უზენაესი საბჭოს თავმჯდომარის მოვალეობის შემსრულებელი ასლან აბაშიძე ეწვივნენ ბათუმის წმინდა ღვთისმშობლის ტძარს, ესაუბრნენ ტაძრის წინამძღვარს მამა დავითს. შემდეგ პრეზიდენტი მთან აჭარაში წავიდა. ქედის, შუახევისა და ხულოს რაიონებში იგი შეხვდა სოფლების მცხოვრებთ, გამოვიდა მათ წინაშე.

ბატონმა ზვიად გამსახურდიამ მადლობა გადაუხადა აჭარის მოსახლეობას და აღგილობრივ ამომრჩევლებს პრეზიდენტის არჩევნებში ერთსულოვანი მხარდაჭერისათვის, ილაპარაკა საქართველოში შექმნილ ვითარებაზე, სოციალურ-ეკონომიკურ პრობლემებზე, ეროვნული მოძრაობის განვითარებაში აჭარის როლსა და მნიშვნელობაზე, მის წარსულზე, აწმყოსა და მომავალზე.

— აჭარამ ბევრი უბედურება გადაიტანა, მაგრამ სულით არ გატეხილა, — ხაზგასმით აღნიშნა მან. — ამ მხარეში დაიწყო ქრისტიანობის აკვანი. სწორედ აქედან დაიწყო და შემდეგ მთელ საქართველოში გავრცელდა ქრისტიანობა. ვგრძნობ აქ ღვესაც ჭარბობს ძლიერი ქრისტიანული სული. მაგრამ ეს როდი ნიშნავს, რომ პატივი არ ვცეთ და ანგარიში არ გავუწიოთ იმათ, ვინც მუსულმანურ სარწმუნოებას აღიარებს. ახალი საქართველო სინდისისა და რწმენის თავისუფლებას უზრუნველყოფს არა მარტო ქაღალდზე, როგორც ეს იყო კომუნისტური რეჟიმის დროს, არამედ ფაქტობრივადაც.

ბატონი ზვიად გამსახურდია იყო სხალთის მონასტერში (ხულოს რაიონი), 1989 წლის 19 აპრილს სოფელ წაბლანაში დატრიალებული ტრაგედიის ადგილას, და პატივი მიაგო დაღუპულთ.

შეხვედრების დროს პრეზიდენტმა ილაპარაკა აჭარის ავტონომიური რესპუბლიკის სვე-ბედზე. აღნიშნა, რომ საქართველოს რესპუბლიკის უზენაესი საბჭოს პოზიცია ნათელია — ავტონომიის საკითხი თვით აჭარის მოსახლეობამ უნდა გადაწყვიტოს, და არა ვინმე სხვამ.

განიხილეს აჭარის უზენაესი საბჭოს მომავალი არჩევნების საკითხი. აღნიშნეს, თუ რაოდენ დიდი პოლიტიკური მნიშვნელობა აქვს მას. ბატონმა ზვიად გამსახურდიამ გამოთქვა რწმენა, რომ აჭარის მოსახლეობა ამ კამპანიაში ისეთივე სწორ არჩევანს გაკეთებს, როგორც რეფერენდუმისა და პრეზიდენტის არჩევნების დროს. ჩვენ ხელს გავუწვდით იმათ, ვინც სამუდამოდ გაწყვეტს კავშირს იმპერიასთან, ვინც ემსახურება თავისუფალ საქართველოს, ხაზგასმით აღნიშნა პრეზიდენტმა.

2 ივნისს ბატონი ზვიად გამსახურდია ხელვაჩაურისა და ქობულეთის რაიონის მცხოვრებლებს ეწვია და ადგილობრივ მოსახლეობას შეხვდა.

3 ივნისს პრეზიდენტს შეხვედრები ჰქონდა ბათუმის სახელმწიფო უნივერსიტეტში და ილია ჭავჭავაძის სახელობის საქალაქო თეატრში.

თამაზ გენაძისაძე,
საქინფორმის კორ.

საუბარი თურქ ჟურნალისტებთან

თურქეთის ერთ-ერთი ყველაზე გავლენიანი გაზეთის „თურქიას“ წარმომადგენლები — რედაქტორი ევროპის დეპარტამენტის დარგში ბილად ქალაჯი და ეკონომიკური მიმომხილველი ენგინ სენოლი მიიღო 1 ივნისს საქართველოს რესპუბლიკის მთავრობის თავმჯდომარის პირველმა მოადგილემ მურმან ობანიძემ.

საბაზრო ეკონომიკაზე პრაქტიკული გადასვლის პერიოდში ეკონომიკის ეროვნული მოდელის სტრუქტურულ-ორგანიზატორული ჩამოყალიბებისა და ამოქმედების, სამართლის, კულტურის, განათლების, საერთაშორისო ურთიერთობის, უპირველეს ყოვლისა კი თურქეთ-საქართველოს ურთიერთობის ინტენსიურობის გაზრდის საკითხები, — ასეთი მრავალფეროვნებით გამოირჩა გამართული საუბრის თემატიკა. ბატონმა ომანიძემ ვრცელი ინტერვიუ მისცა თურქ ჟურნალისტებს.

სტუმრებმა ბატონი მურმან ობანიძე იპატრონეს ჰოლდინგის კორპორაციის სახელით თურქეთის შიიწვიეს.

საქინფორმი.

საკუთარ სახლში

ლიტვლები—ქართველების მხარდამჭერ

დამოუკიდებელი ჟურნალისტთა კავშირის პრესკონფერენცია

საქართველოს დამოუკიდებელი ჟურნალისტთა კავშირის ინიციატივით გაიმართა შეხვედრა ლიტვის დამოუკიდებელი კავშირის თავმჯდომარესთან რიმგაუდას ულინგიჩუსთან და მის მოადგილესთან ვილას კავალაუსკასთან. შეხვედრას ესწრებოდნენ პრესის, რადიოსა და ტელევიზიის წარმომადგენლები.

ლიტველები საქართველოს დამოუკიდებელი ჟურნალისტთა კავშირის მოწვევით ჩამოვიდნენ და მიზნად დაუსახავთ გაეცნონ საქართველოს დღევანდელ პოლიტიკურ ცხოვრებას, მათ განსაკუთრებული სურვილი გამოთქვეს გაეცნონ ჩვენი რესპუბლიკის პოლიტიკურ ვითარებას: საქართველოს რესპუბლიკის პარლამენტის მიერ მისი დამოუკიდებლობის აღდგენის გამოცხადებას და პრეზიდენტის არჩევას. სურთ სოლიდარობა გამოუცხადონ საქართველოს რესპუბლიკის მთავრობას, ანალოგიური ნაბიჯი გადადგან სრული თავისუფლებისათვის და მათთან ერთად იბრძოლონ.

პრესკონფერენციაზე, რომელიც გახსნა საქართველოს დამოუკიდებელი ჟურნალისტთა კავშირის მდივანმა აკაკი სიხარულიძემ, ყურადღება გაამახვილეს ლიტველთა და ქართველთა ერთობლივ მისწრაფებაზე დამოუკიდებლობისათვის ბრძოლაში. ამ საქმეში განსაკუთრებული როლი ენიჭებათ ორივე ქვეყნის ჟურნალისტებს. ისინი ხომ ერთ საერთო ტკივილს, საერთო პრობლემას მოუცავს.

სტუმრები ორ ძირითად მომენტს შეეხნენ: ლიტვაში მიმდინარე საზოგადოებრივ-პოლიტიკურ პროცესებს და ლიტვური ჟურნალისტიკის პრობლემებს.

— თქვენი პოლიტიკური მდგომარეობა ძალიან ჰგავს ჩვენსას, — თქვა ლიტვის დამოუკიდებელი ჟურნალისტთა კავშირის თავმჯდომარის მოადგილემ ვილას კავალაუსკასთან. — ჩვენ ვართ პირველები, რომლებიც სრული საბელმწიფოებრივი დამოუკიდებლობის აღდგენისათვის თქვენნაირადვე ვიბრძვით.

ვილას კავალაუსკასმა ილაპარაკა ლიტვის საზოგადოების სადღეისო პოლიტიკურ ვითარებაზე. კერძოდ მან აღნიშნა, რომ ლიტვის დამოუკიდებლობის გამოცხადების შემდეგ ოთხი თვე ჰქონდა სრული ბლოკადა. იმდენად რთული იყო მათი ყოფა, რომ კერძო მანქანას წყეთ ბენზინს არ აძლევდნენ; რომ ლიტვა და საქართველო თავიანთ ბრძოლაში ძალიან ჰგვანან ერთმანეთს, რომ საქართველოს რესპუბლიკას აქვს ინსპირირებული პრობლემა სომაჩაბლოს სახით, ლიტვას კი პოლონეთის პრობლემა იქ მაცხოვრებელი მცირერიცხოვანი რუსეთის სახით. მაგრამ ამას, ყოველივეს ჩვენ დაძლევთ და არ შევიცვლით გეზს. იმედია, რომ არც თქვენ შეუშინდებით პრობლემებს.

ლიტვის დამოუკიდებელი ჟურნალისტთა კავშირის თავმჯდომარემ ილაპარაკა იმ პერიოდზე, როცა სირთულეები შეექმნათ და ძნელ პირობებში გამოდიოდა ლიტვის რესპუბლიკის პრესა. 13 იანვარს, როცა ჯარის ნაწილები თავს დაესხნენ ლიტველ ჟურნალისტებს, ჟურნალ-გაზეთებისა და რადიოს მუშაკებს, და ჯარისკაცებმა პრესის სახლი აიღეს, ჟურნალისტთა დამოუკიდებელ კავშირში მუშაობა მაინც არ შეწყვეტილა. ისინი სხვა შენობას შეეხიზნენ და იქიდან შეუფერხებლად ავრცელებდნენ ინფორმაციას დაშაყრობლთა წინააღმდეგ. ლიტველი ჟურნალისტები ვაჟკაცურად შეხვდნენ ყოველგვარ გასაჭირს. არც მუშაობა შეწყვეტილა და ოპერატიულადაც გადასცემდნენ ნებისმიერ ინფორმაციას.

მაგრამ კონფერენციაზე უფრო მეტად შეეხნენ გადაუჭრელ პრობლემებს. სტუმრები ჩამოსული არიან უფრო ადრეთ, რომ გაეფორმონ ხელშეკრულება ლიტვის დამოუკიდებელ ჟურნალისტთა კავშირსა და საქართველოს დამოუკიდებელ ჟურნალისტთა კავშირს შორის. მათ მოითხოვეს ლიტველებისა და ქართველების კიდევ უფრო მეტი შეკავშირება, კონტაქტების გაღრმავება, მოქმედების კოორდინაცია და დაძლევა საინფორმაციო შიმშილისა, რომელიც არსებობს ამ ორ რესპუბლიკას შორის.

პრესკონფერენციაზე ქართველმა ჟურნალისტებმა მრავალი შეკითხვა დაუსვეს სტუმრებს.

იზა ჯაბუაძე.

ქართველი ერი პატივს მიაგებს წმინდა ნინოს

1 ივნისს სრულიად საქართველოს მართმადიდებელმა ეკლესიამ, ქართველმა ერმა დიდის პატივით აღნიშნეს წმინდისა და დედისა ჩვენისა, ქართველთა განმანათლებლისა, მოციქულთა სწორისა ქალწულისა ნინოს საქართველოში შემოსვლა. 323 წელს შემოვიდა საქართველოში კაბადოკიელი ქალწული თავისი თმით შეკრული ვაზის ჯვრით.

ნინოწმინდის (ყოფილი ბოგდანოვკის) მიწაზე თავფარავნის ტბასთან მას მწყემსები შეხვედრიან. ქალწულს უკითხავს, სად არისო ქალაქი მცხეთა. მყემსებმა აუხსნეს, თუ როგორ და რა გზით შეიძლებოდა იქ მისვლა. წმინდა ნინო ფეხშიშველა თავისი ჯვრით მოსულა მცხეთას და მამაზეციერს ქართლის მოქცევას შევედრებია... იგი ქართველთა გაქრისტიანების მესაძირკვლეა.

მაბათს, 1 ივნისს სრულად საქართველოს კათოლიკოს-პატრიარქმა, უწმინდესმა და უნეტარესმა ილია მეორემ საქართველოს სამღვდელოებასთან და მრევლთან ერთად საზეიმო წირვა-ლოცვა აღავლინა ჯვარხეთის მიწაზე წმინდა ნინოს სახელზე ღია ცის ქვეშ აღმართულ საკურთხეველში.

შემდეგ მორწმუნეთა დიდი ჯგუფი ფეხით გამოემართა მცხეთისაკენ იმ გზით, რომელიც ქართველთა განმანათლებლმა გაიარა.

კურთხეულ იყოს სახელი და ხსენება მოციქულთა სწორისა წმინდა ნინოსი.

სურათებზე: საქართველოს კათოლიკოს-პატრიარქი უწმინდესი და უნეტარესი ილია მეორე წირვა-ლოცვას აღავლენს; წმინდა ნინოს ტრაპეზთან ღია ცის ქვეშ.

გონდო დადვაძის ფოტო (საქინფორმის ფოტოქრონიკა).

ნიკო მუსხელიშვილის პატივსაცემად

6 ივნისს ჩვენს დედაქალაქში ისხენებ საერთაშორისო სიმპოზიუმი, რომელსაც ატარებენ საქართველოს რესპუბლიკის მეცნიერებათა აკადემია და ივანე ჯავახიშვილის სახელობის თბილისის სახელმწიფო უნივერსიტეტი. ეს მნიშვნელოვანი სამეცნიერო ფორუმი ეძღვნება დიდი ქართველი სწავლულის, თანამედროვეობის გამოჩენილი მათემატიკოსისა და მექანიკოსის, აკადემიკოს ნიკო მუსხელიშვილის დაბადების 100 წლისთავს.

სამ სექციად — დრეკადობის თეორია, მათემატიკური ფიზიკის განტოლებები, კომპლექსური ანალიზი და მისი გამოყენებანი — წარმოდგენილი იქნება საზღვარგარეთელი სტუმრების, რუსეთის, უკრაინის, ბელორუსიის, ლიტვის, აზერბაიჯანის, სომხეთის, შუა აზიის მეცნიერთა, აგრეთვე თბილისელ სპეციალისტთა მოხსენებები.

8 ივნისს ოპერისა და ბალეტის თეატრში შედგება საიუბილეო სადამო. წლევანდელი მუსხელიშვილიანა მთელ კვირას გასტანს.

თამაზ ებანოიძე.

ბორჯომში ავტოტრანსპორტით შესვლა... ფასიანია

ახლახან ბორჯომის რაიონის პრეფექტურის გადაწყვეტილება, რომლის თანახმადაც რაიონის ტერიტორიაზე შემოსული და გამვლელი სხვა ქალაქების სახელმწიფო, კოოპერაციული და ინდივიდუალური ავტოტრანსპორტის მფლობელები თითოეული ავტომანქანისთვის საკურორტო ბაქის სახით 5 მანეთს გადაიხდიან.

ამ გადაწყვეტილების კომენტარი ვთხოვეთ ბორჯომის რაიონის საფინანსო განყოფილების გამგეს შვილულ გელაშვილს.

— ბორჯომის ხეობის საკურორტო რეგიონის განვითარებისათვის 1976 და მომდევნო წლების ცნობილმა მთავრობის დადგენილებებმა არავითარი სიკეთე არ მოგვიტანა, რადგან ფაქტიურად ქალაქად დარჩა, — თქვა მან. — სანატორიუმების, პანსიონატების, ტურისტული ბაზების, დასასვენებელი სახლების შემოსავალი ცენტრს და საკავშირო უწყებებს ერიცხებოდა და ადგილობრივ ბიუჯეტში თითქმის აღარაფერი რჩებოდა. ჩვენს განკარგულებაში კურორტის კეთილმოწყობისთვის წელიწადში 250 ათას მანეთამდე თანხა იყო, რაც ოდნავადაც ვერ აკმაყოფილებდა მოთხოვნებს. როდესაც შევიტყვეთ, რომ შარშანდელი წლის აგვისტოში შავიზღვისპირეთის კურორტ სოჭის საქალაქო საბჭოს აღმასკომს ავტოტრანსპორტზე ბაქი დაუწესებია, ბორჯომშიც იგივე მოვინდომეთ, მაგრამ რაიონის მაშინდელმა პარტიულ, საბჭოთა ხელმძღვანელობამ არ იზარუნა ამ საკითხის გადასაწყვეტად, გულგრილობის პოზიცია არჩია.

როდესაც რესპუბლიკაში შეიცვალა პოლიტიკური ვითარება და რაიონის პრეფექტად ხალხის ნებით არჩეული, ეროვნული პარლამენტის წევრი ნოკო ხაჭაპურიძე დაინიშნა, მან ოპერატიულად მოაგვარა საავტომობილო ტრანსპორტის გადასახადის დაწესებასთან დაკავშირებული პრობლემები.

ქარგად გვესმის, ავტოტრანსპორტზე საკურორტო გადასახადის დაწესება იძულებითი ეკონომიკური ღონისძიებაა, რომელიც მიზნად ისახავს უნიკალური ბორჯომის ხეობის ეკოლოგიური მდგომარეობის გაუმჯობესებას, საავტომობილო გზების კეთილმოწყობას და სხვა აუცილებელ სამუშაოთა შესრულებას.

— როგორ გადაახდევინებთ გამვლელ ავტოტრანსპორტზე საკურორტო გადასახადს? — ვკით-ხეთ ბორჯომის რაიონის საფინანსო განყოფილების ხელმძღვანელს.

— ავტოტრანსპორტის მფლობელი რაიონის ტერიტორიაზე შემოსვლისთანავე ყუბებისს ან ლიკანის საბეჭდიფიო ავტომონაპეტის სადღეღამისო საგზაო გზადაიხდის ბაქს — 5 მანეთს, მძღოლს ეძლევა დათარიღებული ქვითარი, რომელიც მაგრდება ავტომანქანის წინა მინის მარჯვენა კუთხეში. რაც შეეხება რაიონში მცხოვრებ საკუთარი მანქანების მფლობელებს, აგრეთვე რაიონის ტერიტორიაზე შუმდიგად მოშველიავე სხვა ქალაქების სახელმწიფო, კოოპერაციული და ინდივიდუალური ავტოტრანსპორტის მძღოლებს, წელიწადში ერთელ გადაიხდიან 50 მანეთს.

— ვინ თავისუფლდება საბაჟო გადასახადისაგან?

— მრავალშვილიანი ოჯახები, ინვალიდები, დიდი სამამულო ომის მონაწილენი და ინვალიდები, აგრეთვე მათთან გათანაბრებული პირები, რომლებსაც უნდა მივცეთ დადგენილი ფორმის ბარათები.

— თქვენი ანალიზით, როგორი იქნება საავტომობილო ტრანსპორტზე ბაჟის დაწესებისაგან მიღებული ეკონომიური ეფექტი?

—შემოსული თანხები რაიონებსა ბორჯომის აგრომრეწვაბანკში გახსნილ სპეციალურ ანგარიშზე და მოხმარდება, როგორც ეკოლოგიური მდგომარეობის გაუმჯობესებას, ასევე გზების შეკეთებისა და ჯხვა სახის კეთილმოწყობის სამუშაოებს. წილსაწილი გაანგარიშებით, სამაჟო გადასახადის შემოსავალმა წელიწადში უნდა მოგვცეს 4 მილიონ მანეთზე მეტი, რაც საკმაოდ ღირებულ აღემატება წინა წლებში კურორტის კეთილმოწყობისათვის გამოყოფილ წლიურ დაფინანსებას.

ამასთან ერთად მსურს კიდევ ერთ სიახლეზე გავამახვილო ყურადღება. საკურორტო რეგიონის სოციალურ-ეკონომიკური, კულტურის, განათლების, ჯანმრთელობის პრობლემების გადაწყვეტის მიზნით შეიქმნა პრეფექტის ფონდი საწარმოების გაერთიანებების, ორგანიზაციების, დაწესებულებების, კოოპერატივების, რიგითი მოქალაქეების ნებაყოფლობითი შენატანების ხარჯზე.

ბორჯომის ხეობის კურორტები ეროვნულ ინტერესებს უნდა ემსახურებოდნენ და სრულიად საქართველოსგან ველით თანადგომას, მხარდაჭერას, მატერიალურ დახმარებას. ვისაც ჩვენი კურორტების აღორძინება, საერთაშორისო დონემდე დაწინაურება სწადია შეუძლია სურვილამებრ თანხა ჩარიცხოს ბორჯომის აგრომრეწვაბანკში პრეფექტის ფონდის № 14232 ანგარიშზე. მოდით, საქმით დავამტკიცოთ მამულიშვილობა და ვის ხომგორ გვიყვარს დამოუკიდებელი, თავისუფალი საქართველო...

ესაუბრა
როგვერ ცუცქირიძე,
საქინფორმის კორ.

მილოცვები

„საქიმპექსი“, თბილისი
ბ-ნ დევი ვერულეიშვილს

ჩვენ გავიგეთ, რომ მისი აღშფოთებულება, ბ-ნი ზვიად გამსახურდია არჩეულია საქართველოს რესპუბლიკის პრეზიდენტად. მას ხმა მისცა რესპუბლიკის მოსახლეობის 90 პროცენტმა. ვულოცავთ მის აღმატებულებას და საქართველოს რესპუბლიკის მოსახლეობას, რომელთაც წილად ხვდათ პატივი, რომ სსრკ ისტორიაში პირველად ყოფილიყვნენ პირველი და ერთადერთი ხალხი, რომლებმაც აირჩიეს თავიანთი წინამძოლი (ლიდერი). ჩვენ გვჯერა, რომ თქვენი ერის მიერ გადადგმული ეს ნაბიჯი იქნება შემდგომი კეთილდღეობის და რესპუბლიკის განვითარების საწინდარი მისი აღმატებულება, ბ-ნ ზვიად გამსახურდიას ხელმძღვანელობით.

გთხოვთ გადასცეთ ჩვენი მილოცვა მის აღმატებულებას.

საუკეთესო სურვილებით
სერგეჭ ეროგალი,
ფირმის „იზმირ დემირ ჩელიკ სანაიი“ ვიცე-პრეზიდენტი.
თურქეთი.

საქართველოს რესპუბლიკის პრეზიდენტს ბატონ ზვიად გამსახურდიას

ლიხსასხსოვარი 28 ოქტომბრის არჩევნებში შთამბეჭდავი გამარჯვების შემდეგ, მოსალოც ბარათში გწერდით, რომ ჩვენშორიტი აღმოჩნდა თქვენი მოწოდება ქართველი ხალხისათვის — „ჩვენი გამარჯვება თქვენი გამარჯვებაა“... ეს ჩვენშორიტება სამგზის სანატრელმა 26 მაისმაც დაადასტურა. რა ბედნიერი იქნებოდა დღეს ერის კაი ყმა მერაბ კოსტავა, თავის დაბადების დღეს თქვენთვის „ქრისტესშობიერი ძმისათვის“, რომ შეილოცა ათეზის საყვარელი სამშობლოს პირველი პრეზიდენტობა.

სულკუთხეული კონსტანტინე ბატონ ბრძანებდა: „კურთხეულია მხოლოდ ნაბიჯი ვალმოხდილისა, შრომაა უდიდესი სიქველე ამ ქვეყნად და არც არაფერი არ აშშვენებს ისე ვაჟკაცს, როგორც შრომაში გამოხატული სიმამაცე.

უდიდესი სიამაყე შეუდგება გულს, როცა შემოქმედების შენის ნაყოფი ცხოვრებასა და მიწას სამკაულად გამოადგება“.

ჭეშმარიტად ვალმოხდილმა იარეთ ერის წინაშე ყმაწვილკაცობიდან პრეზიდენტობამდე და გაგწამს, რომ ასე ივლით საქართველოს სრულ დამოუკიდებლობამდე და შემდგომაც.

ბატონო ზვიად, ქართული ქორეოგრაფიული სამყაროს სახელით გილოცავთ საქართველოს რესპუბლიკის პრეზიდენტობას.

ღმერთი იყოს თქვენი მფარველი სამშობლოსათვის საკეთებელ ყველა დიდ საქმეში.

პატივისცემით
საქართველოს ქორეოგრაფიული ხელოვნების მოღვაწეთა კავშირი.

საქართველოს რესპუბლიკის პრეზიდენტს

ლიხსასხსოვარი 28 ოქტომბრის არჩევნებში შთამბეჭდავი გამარჯვების შემდეგ, მოსალოც ბარათში გწერდით, რომ ჭეშმარიტი აღმოჩნდა თქვენი მოწოდება ქართველი ხალხისათვის — „ჩვენი გამარჯვება თქვენი გამარჯვებაა“... ეს ჩვენშორიტება სამგზის სანატრელმა 26 მაისმაც დაადასტურა. რა ბედნიერი იქნებოდა დღეს ერის კაი ყმა მერაბ კოსტავა, თავის დაბადების დღეს თქვენთვის „ქრისტესშობიერი ძმისათვის“, რომ შეილოცა ათეზის საყვარელი სამშობლოს პირველი პრეზიდენტობა. თქვენი სიცოცხლე ხომ სულმნათ შერაბ კოსტავასთან ერთად სამშობლოსათვის თავგანწირვისა და სიკეთის ქნის ნათელი მაგალითია. ჩვენ გვწამს და გვჯერა თქვენი.

გისურვებთ ჯანმრთელობას, წარმატებებს თქვენი ეროვნულ-ბრძოლური მიზნების მისაღწევად. დიდებისა და გამარჯვების გზით ევლოს მრავალტანჯულ საქართველოს.

უფალი იყოს თქვენი და სრულიად საქართველოს მფარველი.

ნანული გუნია,
საქართველოს ტექნიკური უნივერსიტეტის დოცენტი.

საქართველოს მწვანეთა ცენტრალური საბჭო

საქართველოს მწვანეთა ცენტრალური საბჭო ულოცავს ბატონ ზვიად გამსახურდიას გამარჯვებას საყოველთაო-სახალხო არჩევნებში და საქართველოს რესპუბლიკის პირველ პრეზიდენტად არჩევას და წარმატებას უსურვებს საქართველოს საკეთილდღეო საქმიანობაში.

რესპუბლიკის პრეზიდენტის არჩევით საქართველოში პრაქტიკულად დასრულდა ახალი სახელმწიფო სტრუქტურის საფუძვლების ჩამოყალიბება, რაც უპველად რესპუბლიკაში მდგომარეობის სტაბილიზაციის მნიშვნელოვანი წინამძღვარია.

საქართველოს მწვანეები კიდევ ერთხელ ვადასტურებთ, რომ გვსურს და მზად ვართ ფართოდ ვითანამშრომლოთ საქართველოს ხელისუფლებასთან.

საქართველოს მწვანეთა ცენტრალური საბჭო.

ეროვნული ბიბლიოთეკა

სტიქია

მიწისძვრის პირველი გაკვეთილები

ჯაბოლენტი უბედურება დატყდა სრულიად საქართველოს, ჩვენს მშვენიერ რაჭას, თვალწარმტაც ზემო იმერეთს, მრავალეროვან შიდა ქართლის რაიონებს — გაუგონარი ძალის მიწისძვრა, რომელიც თავისი სიმძლავრით აღემატებოდა უკანასკნელ პერიოდში განხორციელებული სინატაკის (1987 წლის 8 დეკემბერი) და კალიფორნიის შტატის ლომა პრიეტის (1989 წლის 17 ოქტომბერი) მიწისძვრებს. ფარათო საზოგადოებამ უკვე იცის, თუ თვალის დახამხამებაში სტიქიამ როგორ დაანგრია საცხოვრებელი სახლები, სკოლები, ეკლესიები. დაიღუპა ათეულობით ადამიანი. ღია ცის ქვეშ აღმოჩნდა სტიქიის გადარჩენილი ათი ათასობით დიდ-პატარა. დანაშრალდა, დაიბზარა საგარეუბნები, ფერდობები, გზები. არის სოფლები, რომელიც კი არ დაინგრა, არამედ მისგან მარტო სახელილა დარჩა.

დადგენილია, რომ ამჟამინდელი სეისმური მოვლენები გამეორდა წინანდელ ეპიცენტრალური ზონაში, რომელიც მოიცავს რესპუბლიკის ტერიტორიის დაახლოებით 600 კვადრატულ კილომეტრს. ცალკეულ უბნებზე მიწისძერის ძალამ 9 ბალამდე მიაღწია. უკანასკნელი ათწლეულის მანძილზე ამ რეგიონში ეს მეორედ ხდება ჩვენთის მიწისძერის შემდეგ. ამჟამინდელმა მიწისძრამ უფრო დიდი რეგიონი მოიცვა.

პირველივე დღეს უბედურების ადგილზე გაჩნდა მთელი საქართველო. ჩვენი და მეზობელი რესპუბლიკებიდან ჩამოსული მაშველი რაზმები ეხმარებიან დაზარალებულებს.

რაჭის, იმერეთის, შიდა ქართლის მიწისძერაზე უკვე საკმაოდ დაიწერა. დადგა დრო ფხიზლად გავაანალიზოთ პირველი გაკვეთილები, შევაფასოთ ჩვენი რეალური შესაძლებლობანი, მომართულნი სტიქიის შედეგების სალიკვიდაციოდ.

მიწისძერისაგან გამოწვეულმა კატასტროფებმა გამოამზეურეს პრობლემები, რომელთა დროული გადაწყვეტა საშუალებას მოგვცემს შევამციროთ მიყენებული ზარალი. ფაქტობრივად ყველა ინჟინერ-ტექნიკური ნაგებობა, რომელიც ექვემდებარებოდა სეისმურ ზემოქმედებას, ან ნაწილობრივ, ან მთლიანად დაინგრა. ეს ეხება ქალაქებში ბინათმშენებლობის ინდუსტრიულ ტიპებს, ქვის ტრადიციულ ნაგებობებს, ხიდებს, ელექტროგადამცემ ანძებს, ტელევიზიის ანძებს, ქარხნების, ფაბრიკების, ელექტროსადგურების ნაგებობებს, ტრანსპორტის ინფრასტრუქტურის ობიექტებს, მილსადენებს, ნავთობსაწარმოო ობიექტებს, ნავთობსაცავებს, ნავთობგადამამუშავებელ ქარხნებს, ნავთობგამტარ მილსადენებს, ნავთობსადენებს, ნავთობსაბურღ ვაშკებს, ნავთობსაწარმოო ინფრასტრუქტურის ობიექტ

სანთელი

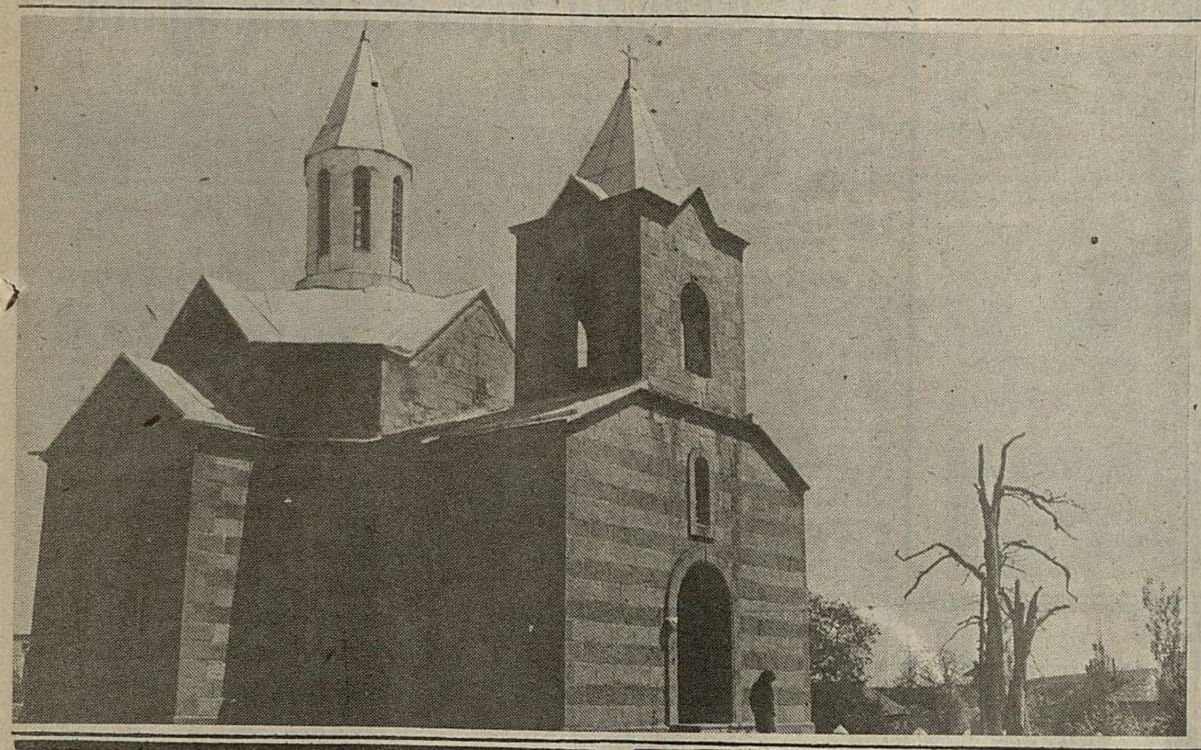

ეკლესია კვლავ ინწევს მორწმუნეებს

დამთავრდა თეთრი წყაროს რაიონის სოფელ ორბეთის წმიდა მარიამ ღვთისმშობლის ეკლესიის რეკონსტრუქცია. ფერადოვანი საღებავებით მოიხატა კედლები, განახლდა გუმბათი. ტაძარი უკვე აკურთხეს ქართული მართლმადიდებლური ეკლესიის მსახურებმა და ამჟამად ღია არის თავისი მრევლისათვის.

სურათებზე: წმიდა მარიამ ღვთისმშობლის ეკლესია სოფელ ორბეთში.

პაატა პრჩვაძის ფოტო (საქინფორმის ფოტოქრონიკა).

მსატვრობა

პორტრეტი ტაო-კლარჯეთის ფონზე

...„ზღაპრული ლრუბლები და მთა-გორიანი ბუნება. მთები ალაგ-ალაგ თოვლიანი. მაღალი ალვის ხეებიანი ველები გადაბიბინებულია როგორც ოაზისები. არზრუმი ჩრდილოეთ-აღმოსავლეთით არხება და გზა ჭაობიან მიდამოს კვეთს, ვიდრე გურჯუ ბოღაზიმდე (საქართველოში გასასვლელი), აჩეორძე გასასვლელამდე აღის. ამის იქით სულ განსხვავებული ლანდშაფტი იშლება თვალწინ. მოჩანს უჩვეულო ფერადოვანი ქედის მასივები; ზღაპრული ფორმების ქვათა სტრუქტურები ერთმანეთს ერყმიან. ერთ-ერთი მთის მწვერვალზე ზვიადად აღმართული ციხე-გალავანი“.

ეს არზრუმ-თორთუმისაკენ მიმავალი მგზავრის ჩანაწერია.

კიდევ ერთ ჩანაწერზე ვამახვილებ ყურადღებას.

ოლთუ, ორშაბათი, 1.6.1981.

„დილით ავტობუსით პენკის ულამაზეს მთებში მივდივარ და მთელი დღე იქ ვრჩები. ისევ ვაგრძელებ პენკის (ბანა) მრგვალი ეკლესიის შესწავლას. ფორმით უჩვეულო წითელი ფერის კედლები ზღაპრულ ჯოჯოხეთს მაგონებენ. ჩემგან ხელ-ა-ხლწვნივ აღმართული მთები ცისარტყელას შვიდი ფერით ბრიალებენ. ჰაერ-პაკილისებრ მხოლოდ რამდენიმე ფრაგმენტია შემორჩენილი. სოლომონ-კალეზე ვერ ავედი. გარშემო ძეხორციელი არ ჭაჭანებს...“.

ვინ არის ეს მგზავრი, ხან შავ-შეთისაკენ რომ მიიჩქარის სხვ-ხან დილით, ხან ოშკის გადასახვევთან დგას მანქანის მოლოდინში, ხან ჯიბით, ხანაც ტრაქტორით რომ მიეკვლევს გზას მთიანეთში, სადაც ხან თაღოვან ხიდებს წააწყდება, ხან უკვე ნანგრევებად ქცეულ ოპზას (ფოტოსურათებით რომ იცნობდა), ხანეკლესიათა ნანგრევებ ტაძრებს ეკლესიასთანაც შეჩერდება, ხან მთის კორტობზე წამოდგმულ ქარ-ვით ნაციბარზე ადის ალპინისტის ფეხსაცმელებით და თვალს ვერ აშორებს ათასფრად ამეტყველებულ ქვათა შასივებს; ირისფერს, მწვანეს, ნაცრისფერს, ოხრას... და ისევ და ისევ ლაჟვარდოვან ცას... და იქნებ გულში ანას სიტყვებსაც იმეორებს:

„...შენ ისე ღრმა ხარ
ქართულო ცაო,
შენ ისე ღრმა ხარ...
შენი დიდების მომლერალია
ოშკი და ხარზმა,
ბებერი ტაო...“.

მართალია, ეს კაცი ტომით გერმანელია, მაგრამ ქართული პოეზიის, მუსიკის, ქართული დამწერლობის, ზოროთმოძღვრების, საქართველოს წარსულისა და აწმყოს ჭირისუფალია. იქ, გაუცხოებულ ქართულ მიწაზე, თურქეთის საქართველოში ის მარტო ძეგლებს როდი ეძებს, ეძებს ადამიანებს — მეტადრე ქართველებს, ეძებს მოზუცებს, რომლებსაც ახსოვთ ამთაერმ ძეგლის სრულყოფილი ერი და ახლა მათი ნამთიღა დარჩენილა. ქართულები ეკავკაზიაზეს ენას ახალგაზრდებთან, იღებს და ხატავს ტაო-კლარჯეთის ძეგლებს წლების მანძილზე, დაწყებული 1980-დან დღემდე — იგი მხატვარი ვერნერ რუდიგერია, მუზეუმში დაბადებული და გაზრდილი, ბავშვობიდანვე ეკლესიების ხატვით გატაცებული, რისთვისაც საკუთარმა პაპამ მოქანდაკე პანს ფაულჰაბერმა 1946 წელს ეძვნი წლის ბიჭუნა აკურთხა როგორც ხელოვანი და ამით განსაზღვრა კიდეც ყმწვილის მომავალი. მიხეზეშივე მიიღო განათლება რეალურ სასწავლებელში, შეძლეგ გამოყენებითი გრაფიკის დარგში, რომელიც 1961 წელს დაამთავრა.

სზვადასზვა შემოქმედებით ატელიეში მუშაობამ და ხშირმა მოგზაურობამ სერბიაში, მონტენეგროში, მაკედონიაში, სლაბერძნეთსა და თურქეთში, რუსეთში, ჰპარსეთში, გაიფართოვა მისი თვალსაწიერი და შემოქმედებითი ინტერესები. განსაკუთრებით საინტერესო გამოდგა მისთვის თურქეთი, სადაც კარგა ხანს მუშაობდა და ცხოვრობდა და გამოფენებიც გამართა 1967-68 წლებში სტამბოლსა და ტარაბიაში (აჟვარელი).

მშობლიური ქალაქის წინაშე შემოქმედებითი ანგარიშით იგი 1975 წელს წარსდგა — პროფესიონალ მხატვართა შემოქმედებით კავშირში, სადაც მოაწყო გამოფენა თემაზე „რუსეთის ძველი ქალაქები“.

მართალია, აკვარელი მხატვრისთვის თავისი ფიქრებისა და განცდილის გამოხატვის საუკეთესო საშუალებაა, მაგრამ იგი იწყებს მუშაობას ზეთითაც და ამავე დროს იყენებს ხოლმე არატრადიციულ ჯალონს, და ცვილისებურ ცარცს; ამ კომპონენტებით მან კიდევ უფრო გაამდიდრა ნახატის ფაქტურა.

ყველან, სადაც კი იგი მოგზაურობს, იქნება ეს ჩრდილოეთი — სკანდინავიის ქვეყნები, თუ სამხრეთი-თურქეთი, საქართველო, მისი სანუკვარი თემაა ხუროთმოძღვრება და პეიზაჟი. მატერიალური კულტურის ძეგლებში კითხულობს ვერნერ რუდიგერი ქვეყნის წარსულს, ყოფას, ხალხის სულისკვეთებას და ხასიათს!

ამ მხრივ მისთვის თურქეთის ტერიტორიაზე შემორჩენილი ქართული ძეგლები და თვით საქართველო ამოუწურავ, თანმდევ თემად იქცა. იგი საოცრად გონებამახვილი და გადამგეზეცემს ქართული ხუროთმოძღვრებისათვის დამახასიათებელ — ძეგლისა და გარემოს თანხმიერებას, ანუ ჰარმონიას.

რაც ათი-თერთმეტი წლის მანძილზე უხატავს ვერნერ რუდიგერს უსიყვარულოდ ვერ შეიქმნებოდა. ასოცდათერთმეტი ნამუშევარი ჩამოიტანა მან თბილისში, სადაც 30 აპრილს ჩამოფრინდა მიუხედავად, შეძრა ხელოვანი წინა დღეს მომხდარმა სტიქიურმა უბედურებამ — იქნებ ზედმეტიც იყოს ახლა გახსენება მუდამ იყო და იქნება. ადამიანთა სულის შემწე და შეობი, სალბუნი ცრილობების, რომელიც ხანდისნია ერს სტიქიური უბედურებისა თუ დაბადებული პოლიტიკური ვითარების გამო თავისუფლებისათვის ბრძოლის ხანაში.

მაისი წლევანდელი წლისა ალბათ განსაკუთრებულ მნიშვნელობას შეიძენს ვერნერ რუდიგერის შემოქმედებით ბიოგრაფიაში — 17 მაისს გაიხსნა მხატვრის სახლში საქართველოს მხატვართა კავშირის და ცენტრალური მხატვრის სახლის თაოსნობით გამოფენა სათაურით: „ქართული კულტურის ძეგლები თურქეთში“. მაგრამ როგორც ადრე მოფენო დარბაზებს მოიცლით, დარწმუნდებით, რომ ეს დასათაურება ცალფაა. აქ მატიანედენ ტაო-კლარჯეთის ძეგლები კი არა, თვით დედა საქართველოცაა დასურათბატებული თავისი სვეტიცხოვლითა და ჯვრით, სამთავისითა და სამწევრისით, გერგეთის სამებითა და მანგლისის ტაძრით, ბეთანიითა და მეტეხით. ასე გამთლიანდა მის შემოქმედებაში ორი საქართველო...

...და მაინც, განსაკუთრებული ცნობისმოყვარეობა და ემოციები გამოიწვია გამოფენის თურქეთის ძეგლებმა და თვით საქართველო ამოუწურავ, თანმდევ თემად იქცა. იგი საოცრად გონებამახვილი და გადმოგვცემს ქართული ხუროთმოძღვრებისათვის დამახასიათებელ — ძეგლისა და გარემოს თანხმიერებას, ანუ ჰარმონიას.

რაც ათი-თერთმეტი წლის მანძილზე უხატავს ვერნერ რუდიგერს უსიყვარულოდ ვერ შეიქმნებოდა.

მოხარული ვარ, რომ კვლავ ვიმყოფები საქართველოში, ჩემს საყვარელ თბილისში, სადაც გაიხსნა ჩემი პერსონალური გამოფენა და რომ ქართველი ხალხი იხილავს მისი კულტურის საყვარელსა და ახალი ქარტეხილების მომლოდინეს...

— ბანასთან ახლოს ჰარაკილისა, ადრეც მინახავს, თალიჩა დარჩენილა მისგან. ხშირია მიწისძვრები, ბევრი რამ შეკვლილი მხვდება, სადაურდება ფერწერაც. ამიტომ უფრო ვეშურები გადავიტანო ნახატში ის, რაზაც ვნახავ. ფოტოსლაიდებიც ბევრი მაქვს. ოღონდ ესაა, ყოველთვის ფულარბენად ვერ ჩაეჯდები სამუშაოს, მოსწრებაზეა ხოლმე საქმე სად ფულის სპორტსმენობის გამო (გაღამდება), ხან ონავარი ბიჭების გამოც, რომელთაც ჭონაიათ, რომ მხატვარი კი არა, განძის მაძიებელი ხარ და გარშემო გიტრიალებენ არაფერი „აგენტსახლოს“...

სამაგიეროდ ბევრი ნაცნობი გაიჩინა შაეშეობი, მეიდანჩეკში, სადაც ჯერ კიდევ ლაპარაკობენ ქართულად და მეტი ნდობითაც ეკეცევიან. ახლომახლოც სუფთა ქართული სოფლებია. აი, დღეისყანაში კი ერთადერთი ქართველიდა ყოფილა, ისიც იმპი...

ძეგლებს შორის მანძილი და სამოგზაურო დრო შაინტერესებს:

— ხანური და ოშკი ერთ დღეში მინახავს, — ერზერუმის და თორთუმ-ართვინის გზაზეა, უმეტესად, ცხადია, ფეხით მომიწია სიარულმა, ისე კი, ერთ ძეგლს ერთი დღე შაანც უნდა შესწირო-ს კაცმა რომ კარგად დაათვალიეროს. ბრწყინვალეა ოქროსფერი ტუფით ნაშენი ხანური, მზეც რომ არ ანათებდეს, შაინც ბრწყინავს (ეს ნახატშიც იგრძნობა, ნ. ღ.), ფასადზე ახლაც არის ჰორელიეფი — არწივი კრავით... იქვე მშვენიერი მცირე ეკლესია.

...ოშხანი, ოთხთა ეკლესია, პარხალი?

— იუსუფელში ჩასულმა (ართვინის ოლქი) დამე იქ უნდა გათენდა და დილაადრიან გაჰყვე ავტობუსს იშხანში. ალტაპარმაკში — ეს იგივე პარხალია, სარიგიოლიდანაც მიდის ავტობუსი. არაფერი ჯობს იქ გაჯას, ბრწყინულების და ყვავილების საუფლოა. ეს ძეგლები რომ მოიარო, 4-5 დღე შაინც უნდა, სიჩქარე არ გამოდგება. პარხალიდან ისევ იუსუფელში უნდა დაბრუნდე ოთხთა ეკლესიისკენ წასასვლელად, გზად, ჰოროხის (მათებურად ჩოროხი) გაყოლებაზე თექალესაც ნახავთ, სხვა დღეს კიდევ ოშანს და ასე...

ეს სიამტკდილე, ხოლო ლეგენდა კი, ლეგენდა ხომ მუდამ საოცარია!

იშხანში, ხახულში, ოთხთა ეკლესიაში, პარხალში მცხოვრებნი მათი ეკლესიების აგებას ძლევამოსილ და შესანიშნავ თამარს მიაწერენ...

...თამარს ჰყავდა თეთრი რაში, ისეთი, რომ ერთს დღეს შეეძლო მთელი ოშკი, იშხანი, ოთხთა ეკლესია და პარხალი. კობაყის მახლობლად უჩვენებენ კლდეს ხელისგულის გამოსახულებით და ამბობენ, ეს თამარ შეფის ხელის ნაშთიაო. როცა მან გაიარა ამ კლდესთან თავისი ჯარით, ცხენიდან ჩამოვარდა და ხელი კლდეს მიაჯინა, რომელზედაც დარჩა ნასახი მისი ხელისაო...“ (ე. თაყაიშვილი „დაბრუნება“. ემიგრანტული ლიტერატურის I ტ. გამომცემლობა „მეცნიერება“, მემდგენელი გ. შარაძე, რედაქტორი ლ. სანიკიძე).

კიდევ უფრო კარგად სცოდნიათ თამარის სახელი ბინათის მცხოვრებთ, სოფელ მელოს მახლობლად რომ არის, ჰოროხის პირზე...

...თითქოს თვალი მოჰკრაო ჩემს წარმოსახვაში თეთრ რაშზე ამხედრებულ თამარს, ისე გამეპასუხა ბატონი ვერნერი:

— მეიდანჩიკში თამარის ციხეა, სულ ნანგრევებად ქცეული. კითხვა-კითხვით მივაგენით — აქ ხუთი ციხეაო თამარის — მითხრეს იქაურებმა. მე მხოლოდ ორი ვნახე, ორივე ულამაზეს ადგილზე დგას, — მსგავსი მთები მხოლოდ შვეიცარიაში, ალპებში თუ მინახავს... გზა ქართველებმა მიმასწავლეს...

...მაშ კვლავ ცოცხალია თამარის სახელი, კიდევ არსებობს ნაშთი ძველი დიდებისა, — მისეულ ციხე-სიმაგრეთა და მისივე სახელობის კამაროვანი ხიდებისა.

— კვლავ გაგრძელდება ქართული ციკლი?

— უეჭველად, — ამბობს ბატონი ვერნერი — საქართველო და მისი ისტორია ჩემი ცხოვრების და შემოქმედების - განუყრელ თემად იქცა. მოხარული ვიქნები, თუ ჩემს გამოფენას სრულიად საქართველო იხილავს. ეს სურვილი არ უნდა იყოს ძნელი აღსრულებელი, მითუმეტეს, რომ ამ გამოფენის დიდ მნიშვნელობას განსაკუთრებით გაუსვეს ხაზი გახსნის დღეს თვით მხატვრის სახლის გენერალურმა დირექტორმა, საქართველოს სახალხო მხატვარმა თეიმურაზ გოცაძემ, პოეტმა-აკადემიკოსმა ირაკლი აბაშიძემ, ისტორიკოსმა კოტე ჩოლოყაშვილმა, მხატვრებმა მანანა მაგომედოვამ და მამია ახობაძემ.

...ბატონი ვერნერი უკვე შინაურულად გრძნობს თავს თბილისში, წელს ხომ მეშვიდედ ჩამობრძანდა. უფრო ხშირად ძველი თბილისისა და ყოფილი ბატონის ბაღის და ნარიყალას უბნებში უყვარს ხეტიალი — თბილისი კიდევ ახალ სახრდოს აძლევს მის შთაგონებას.

ნანა ღვინეფაძე

საზღვარგარეთ

შეიქმნა რესპუბლიკების ერთიანი ფრონტი

ᲛᲘᲜᲓᲘᲜᲐᲠᲔ წლის 24-27 მაისს კიშინიოვში მოლდოველთის უზენაესი საბჭოს სახალხო ფრონტის ფრაქციის ინიციატივით გაიმართა იმ ექვსი რესპუბლიკის პირველი შეხვედრა, რომლებიც ხელს არ აწერენ ახალ სამოკავშირეო ხელშეკრულებას. კიშინიოვის ფორუმის მუშაობაში საქართველოს მხრიდან მონაწილეობდა ჰელსინკის კავშირის გამგეობის წევრი გია მაისაშვილი. გუშინ ბატონი გია რედაქციაში გვესტუმრა და გაგვიზიარა თავისი შთაბეჭდილებები. მას ესაუბრა ჩვენი პოლიტიკური მიმომხილველი გურამ სიხარულიძე.

რა მიზნით დაარსდა კიშინიოვის ფორუმი?

კიშინიოვის ფორუმის დაარსებას დიდი საერთაშორისო მნიშვნელობა აქვს. პირველად შეიკრიბნენ ერთად ლიტვის, ლატვიის, ესტონეთის, სომხეთის, მოლდოველთისა და საქართველოს წარმომადგენლები, რათა ერთად შეეფასებინათ პოლიტიკური და ეკონომიკური მიმართულებები. ამ ექვსი რესპუბლიკიდან ზოგიერთმა მიიღო დამოუკიდებლობის დეკლარაცია, ზოგმა თავისუფლებისაკენ მიმავალ გზაზე გარდამავალი პერიოდი გამოაცხადა. ამ პირობებში გაძლიერდა კრემლის ზეგავლენა. ეს რესპუბლიკები სრულ ეკონომიკურ და პოლიტიკურ იზოლაციაში აღმოჩნდნენ. სწორედ ამ ეკონომიკური და პოლიტიკური ბლოკადის გასარღვევად მოიწვიეს კიშინიოვის ფორუმი. მისმა მონაწილეებმა მოქმედების საერთო სტრატეგიული ხაზი შეიმუშავეს და პირველად იმპერიის ისტორიაში შეიქმნა ცენტრალური ხელისუფლების წინააღმდეგ მიმართული ექვსი რესპუბლიკის კოალიცია.

რამდენად ერთსულოვანი იყვნენ კიშინოვის ფორუმის მონაწილენი?

კიშინოვის ფორუმის მონაწილეებს აერთიანებდათ ერთი დიდი სურვილი დამოუკიდებლობის მოპოვებისა. მიუხედავად კარდინალური საკითხებისადმი ერთსულოვნებისა, იყო ტაქტიკური განსხვავებანი, და ეს სრულიად ბუნებრივია. ბალტიისპირეთის რესპუბლიკები ერთიანნი, შეთანხმებული პოზიციით თავიანთი რეგიონისადმი ის იჩენდნენ ყურადღებას. სომხები ძირითადად ყარაბაღზე ლაპარაკობდნენ. მასპინძლები მეტწილად დაინტერესებული იყვნენ თავიანთი პოზიციის განმტკიცებით მოლდოველთის უზენაეს საბჭოში. შეგახსენებთ, რომ მოლდოველის ეროვნული ძალები რესპუბლიკის პარლამენტში უმცირესობას შეადგენენ, განსხვავებით ფორუმში მონაწილე სხვა რესპუბლიკებისაგან, რომლებიც მმართველი პარტიებით იყვნენ წარმოდგენილი. ამიტომ მოლდოველები ცდილობდნენ ფორუმის რეპუტაცია თავიანთი პოზიციების განმტკიცებისათვის გამოეყენებინათ.

როგორ იყო შეხვედრა ორგანიზებული?

კიშინიოვში შესანიშნავი შეხვედრა მოგვიწყვეს. იგი მოსახლეობის დიდი ყურადღებით სარგებლობდა. კიშინიოვის ფორუმის საქმიანობა ფართოდ შუქდებოდა როგორც რესპუბლიკის, ისე საზღვარგარეთის მასობრივი ინფორმაციის საშუალებებით. სრული დატვირთვით მუშაობდა პრესცენტრი, მასში მოხაწილეობდნენ უამრავი ქვეყნის ჟურნალისტები, რომლებიც საგანგებოდ ჩავიდნენ კიშინიოვში.

რა ძირითად საკითხებს დაეთმო ყურადღება?

კიშინიოვის ფორუმმა მიიღო დადგენილებები, რომლებიც საქართველოს პრესაში უკვე გამოქვეყნდა. ამას გარდა შეირჩა საკითხები, რომლებსაც თბილისის შეხვედრაზე განიხილავენ.

ცხარე სჯა-ბაასი გაიმართა, თუ როგორ უნდა შექმნილიყო ერთიანი მაკოორდინირებელი ორგანო, რომელიც შეათანხმებს ცენტრის საწინააღმდეგო ერთიან პოლიტიკას. ამის თაობაზე მიღებულია რეზოლუცია, რომელიც საბოლოოდ დაიხვეწება თბილისის შეხვედრაზე.

კიშინიოვის ფორუმმა დიდი ყურადღება დაუთმო შეხვედრის მონაწილე რესპუბლიკებში პოლიტიკური პროცესების ობიექტური გაშუქების საკითხს. ეს უაღრესად აქტუალურად ჩაითვალა, რადგან კრემლი რესპუბლიკებში მიმდინარე მოვლენების შეფასებისას სრულ დეზინფორმაციას მიმართავს, რითაც საბჭოს უტეხს ერთიანულ მთავრობას მსოფლიოს თვალში. სწორედ ამიტომ გადაწყვიტეს, შეიქმნას ერთიანი საინფორმაციო ცენტრი, რომელიც ასევე საბოლოო ფორმას მიიღებს თბილისის შეხვედრის შემდეგ.

ცენტრის მხრივ ეკონომიკური ბლოკადის საწინააღმდეგოდ კიშინიოვის ფორუმის მონაწილეებმა შეიმუშავეს ექვს რესპუბლიკას შორის პირდაპირი — პორიზონტალური ეკონომიკური კავშირის დამყარების კონკრეტული გეგმა.

როგორ დაახასიათებდით მოლდოველთში შექმნილ ვითარებას?

მოლდოველთის პოლიტიკური სურათის დასახასიათებლად საჭიროა აღინიშნოს, რომ აქ არნახულად გაძლიერდა ეროვნული თვითშეგნება, ისახება გზები ისტორიულ სამშობლოსთან რუმინეთთან მჭიდრო ურთიერთობის დასამყარებლად. თვით კომუნისტური ორიენტაციის ფუნქციონერებიც კი ეროვნული იდეალების ერთგულებას და დამოუკიდებლობის იდეის პრიორიტეტს ქადაგებენ. შორს არ არის ის დრო, როდესაც რესპუბლიკის დემოკრატიული ძალები სრულ წარმატებას მიაღწევენ და უმრავლესობას მოიპოვებენ ქვეყნის პარლამენტში. ამ გზაზე მას დიდად დაეხმარა კიშინიოვის ფორუმი, რომელმაც არნახული ინტერესი გამოიწვია რესპუბლიკის მოსახლეობაში.

დღევანდელი მოლდოველთის ყველაზე მტკივნეული საკითხია ცენტრისგან ინსპირირებული ეთნოკონფლიქტები გაგაუზებთან და ე. წ. „დნესტრისპირეთის სოციალისტურ რესპუბლიკასთან“. უნდა აღინიშნოს, რომ ქვეყნის დემოკრატიული ძალების მეცადინეობით ურთიერთობა გაგაუზებთან თითქმის მოგვარდა.

კრემლის სასტიკი ანტიქართული კამპანიის მიუხედავად, მოლდოველთის მოსახლეობა ობიექტურად აღიქვამს საქართველოში მიმდინარე პოლიტიკურ პროცესებს. მათ მშვენივრად ესმით სამახიანლოში ცენტრისგან ინსპირირებული ეთნოკონფლიქტის არსი, რადგან ანალოგიური პრობლემის გადალახვა უხდებათ საკუთარ სამშობლოში.

ბატონო გია, კიშინიოვის ფორუმის მუშაობა დაემთხვა საქართველოში პირველ საპრეზიდენტო არჩევნებს...

მოლდოველთის საინფორმაციო საშუალებებით ფართოდ შუქდებოდა პრეზიდენტის არჩევნების კამპანია საქართველოში. უცხოელ კორესპონდენტების ცხოველ ინტერესს იწვევდა მისი სავარაუდო შედეგები.

კიშინიოვის ფორუმის ბოლო სხდომაზე, როდესაც არჩევნების წინასწარი შედეგები ცხობილი გახდა, ამ ცნობას დამსწრე საზოგადოება მქუხარე ტაშით შეხვდა და იგი დემოკრატიის კიდევ ერთ გამარჯვებად აღიარეს.

დასასრულ, მინდა აღვნიშნო, რომ ქართული მხარის ინიციატივით შეორე შეხვედრა თბილისში გაიმართება. იგი გაცილებით მეტ ინტერესს იწვევს, რადგან აქ საბოლოო სახით ჩამოყალიბდება ექვსი რესპუბლიკის ერთიანი ფრონტი, რაც საგრძნობლად გააიოლებს იმპერიის წინააღმდეგ ბრძოლას.

მორიგდნენ

გაიმართა კამბოჯის სახელმწიფოს მინისტრთა საბჭოს თავმჯდომარის ხუნ სენის შეხვედრა უფლისწულ ნოროდომ სიანუკთან, რომელიც მეთაურობს ყველა ოპოზიციური დაჯგუფების კოალიციას. ამ შეხვედრაზე მიაღწიეს დიამნიშვნელოვან მორიგებებს კამბოჯის უმაღლესი ეროვნული საბჭოს ხელმძღვანელობის, აგრეთვე ამ ქვეყანაში დაზავების ვადის გახანგრძლივების შესახებ საკითხზე. შეხვედრის შემდეგ ხუნ სენის განცხადების თანახმად, ამ შეხვედრაზე მიაღწიეს შეთანხმების, რომ ნოროდომ სიანუკი გახდება უმაღლესი ეროვნული საბჭოს თავმჯდომარე, ხოლო ხუნ სენი — ამ უმაღლესი ორგანოს თავმჯდომარის მოადგილე.

აუქციონზე გაყიდეს

ᲘᲛ ᲛᲜᲘᲨᲕᲜᲔᲚᲝᲕᲐᲜ ავტომანქანების მორიგი დიდი პარტია, რომლებიც ემსახურებოდნენ ბიუროკრატიულ აპარატს, აუქციონით გაიყიდა ბრაზილიის მთავრობის გადაწყვეტილებით. წინათ აუქციონით გაიყიდა თვითმფრინავები, ვერტმფრინავები, სატვირთო ავტომობილები და ფედერალური და ადგილობრივი ხელისუფლების სხვა საკუთრების ნაწილეც. ეს ღონისძიებანი, ქვეყნის ხელმძღვანელობის აზრით, არა მარტო დაზოგავს სახელმწიფო ბიუჯეტის მნიშვნელოვან სახსრებს, არამედ ხელს შეუწყობს ბრაზილიის საზოგადოებაში „ჯანსაღი მორალური კლიმატის“ შექმნას.

გრიგალი განგლადეშში

ᲒᲐᲛᲐᲫᲘᲠᲘᲕᲐᲠᲔᲣᲚᲘ გრიგალი უზარმაზარი ტალღებით თავს დაატყდა ბანგლადეშის სამხრეთ სანაპიროს. „ასეთი ძალის გრიგალის შედეგად ათასობით ადამიანი იღუპება“, — აცხობა ბეღლისუფალთა წარმომადგენელმა ბჰოლის სანაპირო რაიონიდან რეიტერის სააგენტოს კორესპონდენტს რამდენიმე წუთით ადრე, სანამ შეწყდებოდა სატელეფონო კავშირი. ახალი ტრაგედიის გამო საინფორმაციო სააგენტო ხალხს მოაგონებს, რომ მის წინამორბედ აპრილის გრიგალს — ერთ-ერთ ყველაზე დამანგრეველს ქვეყნის ისტორიაში — 139 ათასი კაცი ემსხვერპლა და მილიონობით უსახლკაროდ დარჩა.

აირჩიეს ლეიბორისტთა ლიდერად

ᲒᲣᲨᲘᲜ ავსტრალიის პრემიერ-მინისტრი რობერტ ჰოუკი კვლავ აირჩიეს ლეიბორისტული პარტიის ლიდერად. შესაბამისად იგი დარჩება ქვეყნის პრემიერ-მინისტრადაც.

ლეიბორისტული პარტიისაგან ფედერალური პარლამენტის 110-ვე წევრის სხდომაზე რ. ჰოუკს ხმა მისცა 66 კაცმა. მის ყოფილ მოადგილეს, ხაზინდარ პოლ კიტინს, რომელმაც ბრძოლა გამოუცხადა რ. ჰოუკს და პრეტენზია ჰქონდა ლეიბორისტული პარტიის ხელმძღვანელის როლზე — 44 კაცმა.

ეთიოპიელი ლტოლვილები სუდანში

ᲐᲛ ბოლო რამდენიმე კვირაში სუდანში წამოსულ ეთიოპიელ ლტოლვილთა რიცხვმა ასი ათასს გადააჭარბა, იუწყება მენის საագენტო ხართუმის ოფიციალურ წყაროებზე დაყრდნობით. სამხედრო მოსამსახურეთა და სამოქალაქო პირთა შორის, რომლებიც თავს შველიან აჯანყებულთა ფორმირებებს შეტევისაგან, მრავლად არიან დაჭრილები. ლტოლვილთა გადასარჩენად სუდანის ხელისუფალთა ძალისხმევის მიუხედავად, ყოველდღიურად საშუალოდ 24-24 კაცი კვდება. მათ აკლიათ წამლები და სურსათ-სანოვაგე.

განაახლა თავის წევრობა

ᲝᲪ წელზე მეტი ხნის შესვენების შემდეგ ალბანეთმა განაახლა თავისი წევრობა შრომის საერთაშორისო ორგანიზაციაში. ეს განაცხადა ამ ერთ-ერთი უძველესი საერთაშორისო ორგანიზაციის სპეციალიზებული დაწესებულების ხელმძღვანელმა. ალბანეთი შრომის საერთაშორისო ორგანიზაციის წევრი იყო 1920 წლიდან 1967 წლამდე. ამრიგად, შრომის საერთაშორისო ორგანიზაციაში, რომელსაც გაერთიანებული ერების ორგანიზაციის სპეციალიზებული დაწესებულების სტატუსი აქვს, ამჟამად შედის 149 სახელმწიფო.

ვენერას ზედაპირის ფოტოსურათები

ᲕᲐᲨᲘᲜᲒᲢᲝᲜᲨᲘ აერონავტიკისა და კოსმოსური სივრცის კვლევის ეროვნული სამმართველოს შტაბ-ბინაში უჩვენეს ვენერას ზედაპირის რადიოლოკაციურ კარტოგრაფირებას ახლეს. ამჟამად დამთავრებულია ვენერას ზედაპირის 84 პროცენტის კარტოგრაფირება. ხოლო სრული რუკა მიღებული იქნება სამშაოს მესამე ეტაპის ბოლოს.

შეიქმნა ახალი კომისია

ᲞᲐᲙᲘᲡᲢᲐᲜᲨᲘ ყოფილი პრეზიდენტის ზია-ულ-ჰაყის სატყერო კატასტროფაში დაღუპვის გარემოებათა „სწრაფი, სრული და დეტალური“ ძიების სპეციალური კომისია შეიქმნა ქვეყნის პრემიერ-მინისტრის ნავაზ შარიფის მითითებით, ამას იუწყება გაზეთი „ნიუსი“. კომისიის სათავეში ჩაუდგება შინაგან საქმეთა მინისტრი. მის შემადგენლობაში შევიდნენ აგრეთვე საშოქალაქო და სამხედრო დაზვერვის ხელმძღვანელები, პოლიციის გენერალური ინსპექტორი და ამ შეთა რიგი სხვა მაღალი თანამდებობის მოხელენი.

მთავრობის მითითების დაავალა კომისიას ძიების შედეგები და დასკვნები მაქსიმალურად მოკლე ვადებში გააცხოს მას.

თვითმფრინავი, რომელშიც იმყოფებოდნენ ზია-ულ-ჰაყი, მისი თანმხლები ამერიკის შეერთებული შტატების ელჩი ისოამაბადში და პაკისტანის შეიარაღებული ძალების უმაღლესი სარდლობის წარმომადგენები, 1988 წლის 17 აგვისტოს აფრენიდან რამდენიმე წუთში აეფეთქდა. ავარიის კვალდაკვალ განხორციელებული ძიების დასკვნები მეტად ბუნდოვანი და ურთიერთსაწინააღმდეგო იყო. პაკისტანში ბევრს საეჭვოდ მიაჩნია ეს დასკვნები.

იტალიური ღვინო საუკეთესოა

1988 ᲬᲚᲘᲡ მოსავლის „მონტრუაი“, იტალიის პიემონტის ოლქის წითელი ღვინო, საუკეთესო ევროპული ღვინოა. ასეთი ვერდიქტი გამოიტანეს ევროპის წამყვანმა მეშაზრეებმა, რომლებიც ქვეყნის სამხრეთ-დასავლეთ სანაპიროსთან ირლანდიის პატარა ვალენტიის კუნძულზე შეიკრიბნენ.

ევროპის ერთ-ერთი უდიდესი ღვინის სავაჭრო ფირმის „საუკეთესო ღვინოების“ მიერ მოწყობილ კონკურსში მონაწილეობდა 17-ზე მეტი ქვეყანა, პიემონტის ღვინის შემდეგ საუკეთესო შეფასებანი მიიღეს 1988 წლის მოსავლის ავსტრიულმა თეთრმა ღვინომ „რუსტერ აუსბრიუკ რულანდერმა“ და 1981 წლის თეთრმა უნგრულმა ტოკაიმ.

გარკვეული გაოცება გამოიწვია კონკურსის ორგანიზატორთა გადაწყვეტილებამ აერჩიათ ირლანდია მის მოსაწყობად. ეს ქვეყანა ცნობილია შავი „გინესის“ ლუდით და ვისკით, რომელსაც ზოგიერთები მოტლანდიურზე მაღლა აყენებენ, მაგრამ ვერც ერთმა ვერ გაიხსენა ამ ქვეყნის ღვინის ვერც ერთი სახელწოდება.

მაგრამ, როგორც აღმოჩნდა, ირლანდიელებისათვის უცხო არ ყოფილა ინტერესი ღვინოებისადმიც. კონკურსში მონაწილეობდა თეთრი ღვინო, რომელსაც ამზადებს კორკის საგრაფოს მცხოვრები მაკ კალაშენი. ეს არის ერთადერთი მეღვინე ქვეყანაში და წელიწადში მილიონამდე ბოთლს უშვებს. როგორც ჩანს, ამიტომ იყო კორკის ღვინოზე კონკურსის დროს განსაკუთრებული მოთხოვნა — ეს ხომ დიდი იშვიათობაა.

ეკოლოგია

რით იზომება, როგორ იზომება

დღეს ყველასათვის ცნობილია, რომ საქართველოს რესპუბლიკის ეკოლოგიური მდგომარეობა ძალზე მძიმეა და შეიძლება უყურადღებობით კატასტროფამდეც მივიდეს. ამ ეკოლოგიურ სიტუაციამდე, რომელიც ახლა არის, ეკონომიკურმა, სოციალურმა, პოლიტიკურმა კრიზისმა მიგვიყვანა. წლების მანძილზე ჩვენ დავგროვდა მრავალი პრობლემა, რომელიც ყოველდღიურად იზრდება. გარემოს დაბინძურების მასალებს რეგულარულად აქვეყნებს ჰიდრომეტეოროლოგიური კომიტეტი. შეიძლება თუ არა ვენდოთ იქ მოცემულ რიცხვებს? შეიძლება, მხოლოდ ბალანსური შეფასების კუთხით.

რით იზომება?

როგორ იზომება?

ატმოსფეროში ნივთიერების დადგენა საერთოდ არ შეგვიძლია იმიტომ, რომ არ გვგვაჩნია თანამედროვე აპარატურა, თანამედროვე ხელსაწყოები.

უკანასკნელ მომენტამდე ეკოლოგიურ პრობლემებს წყვეტდა სამი სახელმწიფო კომიტეტი: ბუნების დაცვის, ჰიდრომეტეოროლოგიური, სანიტარულ-ეპიდემიოლოგიური სამსახური. არ იყო დადგენილი: საჭირო იყო თუ არა ამ კომიტეტების კონტროლი? თუ უფრო მისაღებია მათი სრული დამოუკიდებლობა?

ალბათ, ამ საკითხებს კორექტულად და საქმის სასარგებლოდ გადაჭრის უზენაესი საბჭოს ეკოლოგიის კომისია, მთავრობა და ახალშექმნილი ეკოლოგიის და ბუნებათსარგებლობის სამინისტრო.

საბჭოთა კავშირიდან გადმოღებული სტრატეგიული მიმართულება ბუნებისდაცვით ღონისძიებებზე სახსრების გადიდების შესახებ და ჯარიმების სისტემების შემოღება ეკოლოგიურ პრობლემებს მხოლოდ ნაწილობრივ გადაწყვეტს. პირველ რიგში უნდა შეიცვალოს ეკონომიკური განვითარების სტრატეგია, მომავალი ეკონომიკური მოდელიდან საჭიროა ყველა იმ დარგისა და საწარმოს ამოღება, რომლებიც საქართველოს რესპუბლიკას მომავალში არ დასჭირდება, ხოლო დარჩენილ ობიექტებს ჩაუტარდეს ხელახალი ეკოლოგიური ექსპერტიზა. აუცილებელია საქართველოს რესპუბლიკის ეროვნული ეკოლოგიური პოლიტიკის კანონი შემდეგი ძირითადი პრინციპების მიხედვით:

1. საქართველოს რესპუბლიკის ნებისმიერ მოქალაქეს აქვს უფლება იცხოვროს ეკოლოგიურად ჯანსაღ პირობებში.

2. საქართველოს რესპუბლიკის სამეურნეო საქმიანობა არ უნდა აყენებდეს ზიანს ბუნებას, როგორც თავისი ეროვნული იურისდიქციის ფარგლებში, ასევე მის ფარგლებს გარეთ.

3. პასუხისმგებლობა ეკოლოგიურ ვითარებაზე და მოსახლეობის ჯანმრთელობაზე უნდა ეკისრებოდეს საქართველოს რესპუბლიკის მთავრობას.

4. საქართველოს რესპუბლიკა ატარებს თავისი სამეურნეო საქმიანობით გამოწვეულ ეკოლოგიური ცვლილებების სრულ შეფასებას და ეკოლოგიურ საკითხებზე დაუყოვნებლივ აძლევს ამხილუტურ ინფორმაციას.

საქართველოს რესპუბლიკის ეროვნული ეკოლოგიური პოლიტიკის კანონი უნდა ითვალისწინებდეს შიზნების, პრინციპების და მეთოდური რეკომენდაციების ლოგიკური სისტემების შექმნას.

აღვნიშნავთ იმ კონკრეტულ ღონისძიებებს, რომლებიც უნდა დაუყოვნებლივ განხორციელდეს ეკოლოგიური ვითარების არსებითი გაჯანსაღებისათვის. უცილებელია საქართველოს რესპუბლიკის ეკოლოგიური გაჯანსაღების კორექტული პროგრამის შემუშავება, სადაც ასახება ისეთი საკითხები, როგორიცაა:

1. საერთაშორისო ეკოლოგიური კონვერციების და ქარტიების ცნობა და მათი მიღება საქართველოს რესპუბლიკის ტერიტორიაზე;

2. საქართველოს რესპუბლიკის ტერიტორიაზე საერთაშორისო სანიტარული ნორმების შემოღება;

3. საერთაშორისო ეკოლოგიური ორგანიზაციებისათვის დახმარების თხოვნა;

4. ბუნების დაცვითი უწყებების სრული რეორგანიზაცია, ერთიანი ეკოლოგიური სამსახურის ჩამოყალიბება;

5. ბუნებათსარგებლობის გადასახდელებისა და ჯარიმების სისტემის შემოღება;

6. საქართველოს რესპუბლიკის საგანგებო ეკოლოგიური ფონდის შემოღება;

7. კვების პროდუქტების ეკოლოგიური კონტროლის ორგანიზაციისათვის სასწრაფო საგანგებო ზომების შემოღება და დანერგვა;

8. რესპუბლიკაში საწარმოო-ტექნიკური ნარჩენების სამარხის მოწყობა;

9. საქართველოს რესპუბლიკის ეკოლოგიური ინფორმაციის დებულების მიღება და დანერგვა;

10. ეკოლოგიური განათლების და კულტურის ამაღლება, პროფესიონალი ეკოლოგების მომზადება თანამედროვე დონეზე;

11. ყველა დარგის მეცნიერული პროგრამების ეკოლოგიური ღირებულების საკითხების ერთიან სისტემად ჩამოყალიბება;

12. ეკოლოგიის სამეცნიერო-კვლევითი ინსტიტუტის გახსნა;

13. საქართველოს რესპუბლიკის გათავისუფლება ატომური, ქიმიური და სხვა მასობრივი განადგურების იარაღისაგან, მათი დისლოკაციის, შენახვისა და გამოყენების კატეგორიული აკრძალვა და რესპუბლიკის გამოცხადება ბირთვული იარაღისაგან თავისუფალ ზონად.

საქართველოს რესპუბლიკის უზენაესი საბჭოს მიერ 1991 წლის 9 აპრილს დამოუკიდებლობის აქტის მიღება გვიყენებს კონკრეტულ ეკოლოგიურ ამოცანებს ცენტრთან ურთიერთობაში, რაზეც დღესვე უნდა დავიწყოთ მუშაობა: აუცილებელია ეკონომიკის კომისიების შერჩევა, რათა დადგინდეს ის ეკოლოგიური ზარალი, რომელიც საქართველოს რესპუბლიკას საკავშირო დაქვემდებარების საწარმოებმა და საბჭოთა კავშირის ჯარებმა 1921 წლიდან მიაყენეს.

ეს არის ჩვენი ზოგიერთი მოსაზრება ეკოლოგიური პრობლემების გადაჭრის საკითხებთან დაკავშირებით რესპუბლიკის სტრატეგიაზე.

ახლა ვილაპარაკებთ იმ ამოცანებზე, რომლებიც ამ საკითხებთან დაკავშირებით ჩვენს წინაშე დგას.

ჭუთაისი ეკუთვნის იმ ქალაქთა რიცხვს, სადაც ეკოლოგიური მდგომარეობა კატასტროფულია. ქალაქის გაჯანსაღებაში მნიშვნელოვანია სამრეწველო საწარმოთა წილი. მთელი პასუხისმგებლობით შეიძლება განვაცხადოთ, რომ მათ ჩამოხათვალში არ არის არც ერთი, რომელიც აკმაყოფილებს ეკოლოგიურ მოთხოვნებს.

მთელი გულახდილობით რომ ვთქვათ, დღესვე შეიძლება ყველა ამ ქარხნის, ყოველ შემთხვევაში მათი ზოგიერთი საამქროს დახურვა მაინც.

მაგრამ ისმის კითხვა: შეგვიძლია თუ არა ამის გაკეთება მოსახლეობის ცხოვრების, სოციალური, ან სხვა თვალსაზრისით?

ჰაერის სისუფთავეზე ძალზე მძიმედ მოქმედებს ავტოტრანსპორტი. დაბინძურებაში თავისი წვლილი შეაქვთ საყოფაცხოვრებო მომსახურების, საზოგადოებრივი კვების ობიექტებსა და კომუნალურ მეურნეობას. ქალაქის სანიტარული მდგომარეობა სავალალო დღეშია. ქუთაისი საყოფაცხოვრებო ნარჩენების რაოდენობით ერთ სულ მოსახლეზე მსოფლიოში ერთ-ერთ პირველ ადგილზეა, რის გამოც ქალაქში ჭატაბტროფულად არის მომრავლებული მღრღნელები და მწერები. მდგომარეობას კიდევ უფრო ამწვავებს ქალაქის სანაგვის პრობლემა.

საკმარისი ყურადღება არ ექცევა კვების პროდუქტების ეკოლოგიურ სისუფთავესაც, რად დაუყოვნებლივ მოგვარებას მოითხოვს.

ყველა ამ პრობლემის გადასაჭრელად ქალაქში ვნერგავთ ეკოლოგიის მართვის ეკონომიკური მოდელს, რომლის შექანიზმი შემდეგია: ეკოლოგიური კუთხით ყველა საწარმოს შესახებ სრული ინფორმაცია; მათ მიერ ბუნებისათვის მიყენებული ზარალის გამო ჯარიმების და გადასახდელების დადგენა; ამ თანხით შექმნილი ფონდის გამოყენება ეკოლოგიური პრობლემების გადასაწყვეტად.

დარწმუნებული ვართ, რომ მოცემული საბაზრო ეკონომიკის პირობებში ეს მექანიზმი ერთადერთია, რომელიც მოგვცემს საშუალებას ეკონომიკური მეთოდებით ეტაპობრივად მივაღწიოთ სტაბილიზაციას და ქალაქის კონკრეტული, კონკრეტული ეკოლოგიური პროგრამის მიღებას შემდეგ (რომელიც გამოქვეყნდება საყოველთაო განხილვისათვის) გადავდით გაჯანსაღებასა და სანიტარულ ნორმებზე.

ამის გარდა, ქალაქის ერთ-ერთი მექანიკური ქარხანა დაიწყებს მტვერდამჭერი და აირგამწმენდი მოწყობილობების დამზადებას. პროდუქციაში გათვალისწინებული იქნება ეკოლოგიური დანადგარების განვითარების თანამედროვე ტენდენციები. ამ კონკრეტული ამოცანების გადაჭრისას დიდ იმედებს ვამყარებთ ყველაზე, ვისი პრაგმატიკაც ქალაქის ეკოლოგიაზე ზრუნვაა: მეცნიერებზე, სპეციალისტებზე, ექსპერტებზე, ქალაქის ფართო საზოგადოებაზე. აუცილებელია ყველამ დავგიჭიროთ მხარი, რამეთუ დღეს ეკოლოგია არის ის ერთ-ერთი მთავარი პრობლემა, რომლის გადაწყვეტაში მოსაწილეობით მოწმდება დამოუკიდებელი, დემოკრატიული საქართველოს სამსახურისათვის ჩვენი მზადყოფნა.

არჩილ ჭოსტავა,
ჭ. ჭუთაისის პრეზიდენტი, ჭუთაისის პოლიტექნიკური ინსტიტუტის რექტორი, პროფესორი,

თემურ ვეკუა,
ჭუთაისის პოლიტექნიკური ინსტიტუტის საინჟინრო ეკოლოგიის და შრომის დაცვის კათედრის გამგე, დოცენტი.

ავტორთა თხოვნით პოზორარი მერან კოსტავას ფონდში გადაირიცხება.

ფართო წრისთვის

საფიცარი სახელები

ბავშვობიდან გაწუხებდათ ქართველების ბედი, საქართველო იყო თქვენი საფიცარი დმერთი.

ამ სიტყვებით იწყება საქართველოს ტექნიკური უნივერსიტეტის ინგლისური ენის კათედრის დოცენტის, ინგლისური ენის სწავლების მეთოდიკისა და პედაგოგიკის დარგში არაერთი საყურადღებო ნაშრომის ავტორის ნანული გუნიას ლექსების პირველი კრებული, რომელშიც ავტორი გულწრფელ სტრიქონებს უძღვნის ქართველი ერის თავგანწირულ სწრაფვას თავისუფლებისაკენ, საქართველოს ეროვნული მოძრაობის სახელოვან ლიდერებს ზვიად გამსახურდიასა და მერაბ კოსტავას.

„ქართული თეატრის“ მიერ ავტორის ხარჯით გამოცემული კრებული უხვადაა დასურათხატებული და შეიდი მანეთი ღირს. ფასი, ერთი შეხედვით, თითქოს ძვირია, მაგრამ მასში მეტად საყურადღებო მასალებია გამოქვეყნებული. თანაც აღსანიშნავია, რომ ნანული გუნია მრავალმხრივ საქველმოქმედო საქმიანობას ეწევა. მისი თაოსნობითა და სახსრებით მოკლე ხანში დაიწყება მშობლიური აბაშის რაიონის სოფელ განათლებისკარში მაცხოვრისკარის დანგრეული ეკლესიის აღდგენა...

ამაღლებულნი ერისთვის

საკუთარ სახლში

სამარცხვინო ამბავი

როგორი ძვირფასი დღე იყო 1991 წლის 26 მაისი ქართველი კაცისათვის, ეს ყველამ კარგად ვიცით — ქართველი ხალხი საკუთარი ნებით ირჩევდა რესპუბლიკის პრეზიდენტს. მაგრამ ჩვენ ვნებისა და ჯარიმების სისტემების შემოღება ეკოლოგიური ვითარების არსებითი გაჯანსაღებისათვის. უცილებელია საქართველოს რესპუბლიკის ეკოლოგიური გაჯანსაღების კორექტული პროგრამის შემუშავება, სადაც ასახებია ისეთი საკითხები, როგორიცაა:

1. საერთაშორისო ეკოლოგიური კონვერციების და ქარტიების ცნობა და მათი მიღება საქართველოს რესპუბლიკის ტერიტორიაზე;

2. საქართველოს რესპუბლიკის ტერიტორიაზე საერთაშორისო სანიტარული ნორმების შემოღება;

3. საერთაშორისო ეკოლოგიური ორგანიზაციებისათვის დახმარების თხოვნა;

4. ბუნების დაცვითი უწყებების სრული რეორგანიზაცია, ერთიანი ეკოლოგიური სამსახურის ჩამოყალიბება;

5. ბუნებათსარგებლობის გადასახდელებისა და ჯარიმების სისტემის შემოღება;

6. საქართველოს რესპუბლიკის საგანგებო ეკოლოგიური ფონდის შემოღება;

7. კვების პროდუქტების ეკოლოგიური კონტროლის ორგანიზაციისათვის სასწრაფო საგანგებო ზომების შემოღება და დანერგვა;

8. რესპუბლიკაში საწარმოო-ტექნიკური ნარჩენების სამარხის მოწყობა;

9. საქართველოს რესპუბლიკის ეკოლოგიური ინფორმაციის დებულების მიღება და დანერგვა;

10. ეკოლოგიური განათლების და კულტურის ამაღლება, პროფესიონალი ეკოლოგების მომზადება თანამედროვე დონეზე;

11. ყველა დარგის მეცნიერული პროგრამების ეკოლოგიური ღირებულების საკითხების ერთიან სისტემად ჩამოყალიბება;

12. ეკოლოგიის სამეცნიერო-კვლევითი ინსტიტუტის გახსნა;

13. საქართველოს რესპუბლიკის გათავისუფლება ატომური, ქიმიური და სხვა მასობრივი განადგურების იარაღისაგან, მათი დისლოკაციის, შენახვისა და გამოყენების კატეგორიული აკრძალვა და რესპუბლიკის გამოცხადება ბირთვული იარაღისაგან თავისუფალ ზონად.

საქართველოს რესპუბლიკის უზენაესი საბჭოს მიერ 1991 წლის 9 აპრილს დამოუკიდებლობის აქტის მიღება გვიყენებს კონკრეტულ ეკოლოგიურ ამოცანებს ცენტრთან ურთიერთობაში, რაზეც დღესვე უნდა დავიწყოთ მუშაობა: აუცილებელია ეკონომიკის კომისიების შერჩევა, რათა დადგინდეს ის ეკოლოგიური ზარალი, რომელიც საქართველოს რესპუბლიკას საკავშირო დაქვემდებარების საწარმოებმა და საბჭოთა კავშირის ჯარებმა 1921 წლიდან მიაყენეს.

ეს არის ჩვენი ზოგიერთი მოსაზრება ეკოლოგიური პრობლემების გადაჭრის საკითხებთან დაკავშირებით რესპუბლიკის სტრატეგიაზე.

ახლა ვილაპარაკებთ იმ ამოცანებზე, რომლებიც ამ საკითხებთან დაკავშირებით ჩვენს წინაშე დგას.

ჭუთაისი ეკუთვნის იმ ქალაქთა რიცხვს, სადაც ეკოლოგიური მდგომარეობა კატასტროფულია. ქალაქის გაჯანსაღებაში მნიშვნელოვანია სამრეწველო საწარმოთა წილი. მთელი პასუხისმგებლობით შეიძლება განვაცხადოთ, რომ მათ ჩამოხათვალში არ არის არც ერთი, რომელიც აკმაყოფილებს ეკოლოგიურ მოთხოვნებს.

მთელი გულახდილობით რომ ვთქვათ, დღესვე შეიძლება ყველა ამ ქარხნის, ყოველ შემთხვევაში მათი ზოგიერთი საამქროს დახურვა მაინც.

მაგრამ ისმის კითხვა: შეგვიძლია თუ არა ამის გაკეთება მოსახლეობის ცხოვრების, სოციალური, ან სხვა თვალსაზრისით?

ჰაერის სისუფთავეზე ძალზე მძიმედ მოქმედებს ავტოტრანსპორტი. დაბინძურებაში თავისი წვლილი შეაქვთ საყოფაცხოვრებო მომსახურების, საზოგადოებრივი კვების ობიექტებსა და კომუნალურ მეურნეობას. ქალაქის სანიტარული მდგომარეობა სავალალო დღეშია. ქუთაისი საყოფაცხოვრებო ნარჩენების რაოდენობით ერთ სულ მოსახლეზე მსოფლიოში ერთ-ერთ პირველ ადგილზეა, რის გამოც ქალაქში ჭატაბტროფულად არის მომრავლებული მღრღნელები და მწერები. მდგომარეობას კიდევ უფრო ამწვავებს ქალაქის სანაგვის პრობლემა.

საკმარისი ყურადღება არ ექცევა კვების პროდუქტების ეკოლოგიურ სისუფთავესაც, რად დაუყოვნებლივ მოგვარებას მოითხოვს.

ყველა ამ პრობლემის გადასაჭრელად ქალაქში ვნერგავთ ეკოლოგიის მართვის ეკონომიკური მოდელს, რომლის მექანიზმი შემდეგია: ეკოლოგიური კუთხით ყველა საწარმოს შესახებ სრული ინფორმაცია; მათ მიერ ბუნებისათვის მიყენებული ზარალის გამო ჯარიმების და გადასახდელების დადგენა; ამ თანხით შექმნილი ფონდის გამოყენება ეკოლოგიური პრობლემების გადასაწყვეტად.

დარწმუნებული ვართ, რომ მოცემული საბაზრო ეკონომიკის პირობებში ეს მექანიზმი ერთადერთია, რომელიც მოგვცემს საშუალებას ეკონომიკური მეთოდებით ეტაპობრივად მივაღწიოთ სტაბილიზაციას და ქალაქის კონკრეტული, კონკრეტული ეკოლოგიური პროგრამის მიღებას შემდეგ (რომელიც გამოქვეყნდება საყოველთაო განხილვისათვის) გადავდით გაჯანსაღებასა და სანიტარულ ნორმებზე.

ამის გარდა, ქალაქის ერთ-ერთი მექანიკური ქარხანა დაიწყებს მტვერდამჭერი და აირგამწმენდი მოწყობილობების დამზადებას. პროდუქციაში გათვალისწინებული იქნება ეკოლოგიური დანადგარების განვითარების თანამედროვე ტენდენციები. ამ კონკრეტული ამოცანების გადაჭრისას დიდ იმედებს ვამყარებთ ყველაზე, ვისი პრაგმატიკაც ქალაქის ეკოლოგიაზე ზრუნვაა: მეცნიერებზე, სპეციალისტებზე, ექსპერტებზე, ქალაქის ფართო საზოგადოებაზე. აუცილებელია ყველამ დავგიჭიროთ მხარი, რამეთუ დღეს ეკოლოგია არის ის ერთ-ერთი მთავარი პრობლემა, რომლის გადაწყვეტაში მოსაწილეობით მოწმდება დამოუკიდებელი, დემოკრატიული საქართველოს სამსახურისათვის ჩვენი მზადყოფნა.

არჩილ ჭოსტავა,
ჭ. ჭუთაისის პრეზიდენტი, ჭუთაისის პოლიტექნიკური ინსტიტუტის რექტორი, პროფესორი,

თემურ ვეკუა,
ჭუთაისის პოლიტექნიკური ინსტიტუტის საინჟინრო ეკოლოგიის და შრომის დაცვის კათედრის გამგე, დოცენტი.

ავტორთა თხოვნით პოზორარი მერან კოსტავას ფონდში გადაირიცხება.

კვლავ ალიაბადში

თელავის იაკობ გოგებაშვილის სახელობის პედაგოგიურ ინსტიტუტს საქმიანი ურთიერთობა აქვს ზაქათალის რაიონის ალიაბადის № 1 საშუალო სკოლასთან, რომელსაც „ინტერნაციონალურს“ უწოდებენ, ვინაიდან ამ სკოლაში სამი სექტორია: აზერბაიჯანული, ქართული და რუსული. სასიამოვნოა, რომ უკანასკნელ ხანებში საგრძნობ მომძლავრდა ქართული სექტორი, სადაც ამჟამად 400-ზე მეტი მოსწავლე სწავლობს.

ინსტიტუტის მაპროფილებელი კათედრები მეთოდურ და პრაქტიკულ დახმარებას უწევენ ალიაბადის სკოლის პედაგოგებს, შოსწავლეებს ამარაგებენ სახელმძღვანელოებითა და მხატვრული ლიტერატურით.

ამასწინათ პროფესორ-მასწავლებელთა მეთოდჯგუფი და სტუდენტობა კვლავ ეწვია ალიაბადის სკოლას. გაიმართა სკოლის პედსაბჭოსა და ინსტიტუტის საბჭოს ერთობლივი სხდომა, რომელიც გახსნა რექტორმა, დოცენტმა როინ ჩიკაძემ.

წყალტუბოს მილიციის იმ წუთებამდე და დღესაც ენერგიული ახალგაზრდა კაცი როინ ნიკორაძე ხელმძღვანელობდა და ხელმძღვანელობს.

მაშინ, რა ხდება? ვინ უნდა ყოფილიყო 26 მაისს ხალხის მიერ ასარჩევი მილიციის განყოფილების უფროსი?!

ვის რაში სჭირდებოდა ეს ხელმოწერები და თანაც 1991 წლის 26 მაისს?! ყველაფერს რომ სამართლის ნათელი მოეფინოს, იმედია, ამ კითხვების ლოგიკური პასუხებს დააზუსტებს ქალაქ წყალტუბოს შესაბამისი, კომპეტენტური სამსახურები.

გიგა ლაპარტელიანი,
„საქართველოს რესპუბლიკის“ საკ. კორ.

საკუთარ სახლში

სამარცხვინო ამბავი

როგორი ძვირფასი დღე იყო 1991 წლის 26 მაისი ქართველი კაცისათვის, ეს ყველამ კარგად ვიცით — ქართველი ხალხი საკუთარი ნებით ირჩევდა რესპუბლიკის პრეზიდენტს. მაგრამ ჩვენ ვნებისა და ჯარიმების სისტემების შემოღება ეკოლოგიური ვითარების არსებითი გაჯანსაღებისათვის. უცილებელია საქართველოს რესპუბლიკის ეკოლოგიური გაჯანსაღების კორექტული პროგრამის შემუშავება, სადაც ასახებია ისეთი საკითხები, როგორიცაა:

1. საერთაშორისო ეკოლოგიური კონვერციების და ქარტიების ცნობა და მათი მიღება საქართველოს რესპუბლიკის ტერიტორიაზე;

2. საქართველოს რესპუბლიკის ტერიტორიაზე საერთაშორისო სანიტარული ნორმების შემოღება;

3. საერთაშორისო ეკოლოგიური ორგანიზაციებისათვის დახმარების თხოვნა;

4. ბუნების დაცვითი უწყებების სრული რეორგანიზაცია, ერთიანი ეკოლოგიური სამსახურის ჩამოყალიბება;

5. ბუნებათსარგებლობის გადასახდელებისა და ჯარიმების სისტემის შემოღება;

6. საქართველოს რესპუბლიკის საგანგებო ეკოლოგიური ფონდის შემოღება;

7. კვების პროდუქტების ეკოლოგიური კონტროლის ორგანიზაციისათვის სასწრაფო საგანგებო ზომების შემოღება და დანერგვა;

8. რესპუბლიკაში საწარმოო-ტექნიკური ნარჩენების სამარხის მოწყობა;

9. საქართველოს რესპუბლიკის ეკოლოგიური ინფორმაციის დებულების მიღება და დანერგვა;

10. ეკოლოგიური განათლების და კულტურის ამაღლება, პროფესიონალი ეკოლოგების მომზადება თანამედროვე დონეზე;

11. ყველა დარგის მეცნიერული პროგრამების ეკოლოგიური ღირებულების საკითხების ერთიან სისტემად ჩამოყალიბება;

12. ეკოლოგიის სამეცნიერო-კვლევითი ინსტიტუტის გახსნა;

13. საქართველოს რესპუბლიკის გათავისუფლება ატომური, ქიმიური და სხვა მასობრივი განადგურების იარაღისაგან, მათი დისლოკაციის, შენახვისა და გამოყენების კატეგორიული აკრძალვა და რესპუბლიკის გამოცხადება ბირთვული იარაღისაგან თავისუფალ ზონად.

საქართველოს რესპუბლიკის უზენაესი საბჭოს მიერ 1991 წლის 9 აპრილს დამოუკიდებლობის აქტის მიღება გვიყენებს კონკრეტულ ეკოლოგიურ ამოცანებს ცენტრთან ურთიერთობაში, რაზეც დღესვე უნდა დავიწყოთ მუშაობა: აუცილებელია ეკონომიკის კომისიების შერჩევა, რათა დადგინდეს ის ეკოლოგიური ზარალი, რომელიც საქართველოს რესპუბლიკას საკავშირო დაქვემდებარების საწარმოებმა და საბჭოთა კავშირის ჯარებმა 1921 წლიდან მიაყენეს.

ეს არის ჩვენი ზოგიერთი მოსაზრება ეკოლოგიური პრობლემების გადაჭრის საკითხებთან დაკავშირებით რესპუბლიკის სტრატეგიაზე.

ახლა ვილაპარაკებთ იმ ამოცანებზე, რომლებიც ამ საკითხებთან დაკავშირებით ჩვენს წინაშე დგას.

ჭუთაისი ეკუთვნის იმ ქალაქთა რიცხვს, სადაც ეკოლოგიური მდგომარეობა კატასტროფულია. ქალაქის გაჯანსაღებაში მნიშვნელოვანია სამრეწველო საწარმოთა წილი. მთელი პასუხისმგებლობით შეიძლება განვაცხადოთ, რომ მათ ჩამოხათვალში არ არის არც ერთი, რომელიც აკმაყოფილებს ეკოლოგიურ მოთხოვნებს.

მთელი გულახდილობით რომ ვთქვათ, დღესვე შეიძლება ყველა ამ ქარხნის, ყოველ შემთხვევაში მათი ზოგიერთი საამქროს დახურვა მაინც.

მაგრამ ისმის კითხვა: შეგვიძლია თუ არა ამის გაკეთება მოსახლეობის ცხოვრების, სოციალური, ან სხვა თვალსაზრისით?

ჰაერის სისუფთავეზე ძალზე მძიმედ მოქმედებს ავტოტრანსპორტი. დაბინძურებაში თავისი წვლილი შეაქვთ საყოფაცხოვრებო მომსახურების, საზოგადოებრივი კვების ობიექტებსა და კომუნალურ მეურნეობას. ქალაქის სანიტარული მდგომარეობა სავალალო დღეშია. ქუთაისი საყოფაცხოვრებო ნარჩენების რაოდენობით ერთ სულ მოსახლეზე მსოფლიოში ერთ-ერთ პირველ ადგილზეა, რის გამოც ქალაქში ჭატაბტროფულად არის მომრავლებული მღრღნელები და მწერები. მდგომარეობას კიდევ უფრო ამწვავებს ქალაქის სანაგვის პრობლემა.

საკმარისი ყურადღება არ ექცევა კვების პროდუქტების ეკოლოგიურ სისუფთავესაც, რად დაუყოვნებლივ მოგვარებას მოითხოვს.

ყველა ამ პრობლემის გადასაჭრელად ქალაქში ვნერგავთ ეკოლოგიის მართვის ეკონომიკური მოდელს, რომლის მექანიზმი შემდეგია: ეკოლოგიური კუთხით ყველა საწარმოს შესახებ სრული ინფორმაცია; მათ მიერ ბუნებისათვის მიყენებული ზარალის გამო ჯარიმების და გადასახდელების დადგენა; ამ თანხით შექმნილი ფონდის გამოყენება ეკოლოგიური პრობლემების გადასაწყვეტად.

დარწმუნებული ვართ, რომ მოცემული საბაზრო ეკონომიკის პირობებში ეს მექანიზმი ერთადერთია, რომელიც მოგვცემს საშუალებას ეკონომიკური მეთოდებით ეტაპობრივად მივაღწიოთ სტაბილიზაციას და ქალაქის კონკრეტული, კონკრეტული ეკოლოგიური პროგრამის მიღებას შემდეგ (რომელიც გამოქვეყნდება საყოველთაო განხილვისათვის) გადავდით გაჯანსაღებასა და სანიტარულ ნორმებზე.

ამის გარდა, ქალაქის ერთ-ერთი მექანიკური ქარხანა დაიწყებს მტვერდამჭერი და აირგამწმენდი მოწყობილობების დამზადებას. პროდუქციაში გათვალისწინებული იქნება ეკოლოგიური დანადგარების განვითარების თანამედროვე ტენდენციები. ამ კონკრეტული ამოცანების გადაჭრისას დიდ იმედებს ვამყარებთ ყველაზე, ვისი პრაგმატიკაც ქალაქის ეკოლოგიაზე ზრუნვაა: მეცნიერებზე, სპეციალისტებზე, ექსპერტებზე, ქალაქის ფართო საზოგადოებაზე. აუცილებელია ყველამ დავგიჭიროთ მხარი, რამეთუ დღეს ეკოლოგია არის ის ერთ-ერთი მთავარი პრობლემა, რომლის გადაწყვეტაში მოსაწილეობით მოწმდება დამოუკიდებელი, დემოკრატიული საქართველოს სამსახურისათვის ჩვენი მზადყოფნა.

არჩილ ჭოსტავა,
ჭ. ჭუთაისის პრეზიდენტი, ჭუთაისის პოლიტექნიკური ინსტიტუტის რექტორი, პროფესორი,

თემურ ვეკუა,
ჭუთაისის პოლიტექნიკური ინსტიტუტის საინჟინრო ეკოლოგიის და შრომის დაცვის კათედრის გამგე, დოცენტი.

ავტორთა თხოვნით პოზორარი მერან კოსტავას ფონდში გადაირიცხება.

წერილები რედაქციას

გმადლობთ თანადგომისათვის

კვნების დაფლეთილი გული იმერეთის,
ცრემლს ღვრის დაქცეული არემარე,
ბორგავს დედამიწა, განაწყენებული,
ნეტა, მტერს და დუშმანს ამ დღეში არ ვენახეთ.
ჩემი საქართველო რისთვის ამიცრემლეთ?

ეს სტრიქონები რედაქციის საბელზე გამოგზავნილი საჩხერის რაიონის სოფელ იტავაზელი თოთხმეტი წლის გოგონას მაყვალა შაორშაძეს სამაღლებელი წერილიდან არის ამოღებული. გოგონა გულისტკივილით გადმოგვცემს ძლიერმა მიწისძვრამ ორიოდე წამში როგორ დაანგრია მათი ორსართულიანი სახლი, დედამისმა, საკუთარი სიცოცხლის საფრთხეში ჩაგდების ფასად, როგორ იხსნა თავისი ექვსი წლის ბიჭუნა სიკვდილისგან, მაგრამ ფეხი დაიზიანა და, რომ არა ზამთრის ქალაქის საავადმყოფოს ქირურგიული განყოფილების ექიმებისა და მედპერსონალის პროფესიონალიზმი და გულისხმიერება, ახალგაზრდა ქალი ინვალიდად დარჩებოდა.

მაყვალა სიყვარულით გვწერს მათი რაიონის პრეფექტზე ბატონ ბესიკ ქუთათელაძეზე, იმ გულთბილობასა და გულისხმიერებაზე, რაც მან გამოიჩინა გაჭირვებაში ჩავარდნილთა მიმართ, ანუგეშა, გამამხნევა ისინი და სათანადო დახმარებაც არ მოაკლო მათ.

ბესიკ ქუთათელაძეს მადლიერებით იხსენიებენ საჩხერის რაიონის სოფელ კალვათის მცხოვრებნი — დალი ლაბაძე, მერაბ და მიშიკო გულიაშვილები. ისინი გვწერენ: — ბატონმა ბესიკმა ჩვენს გადასარჩენად ყველაფერი იღონა, მოჰქონდა კარვები, სურსათ-სანოვაგე, მაგრამ ძირა კვლავ ბორკავდა, წყლის შავარდნის საშიშროებაც შეიქმნა, ამიტომ ქალები და ბავშვები წყალტუბოში გაგვიხშირა. ახლა აქ სანატორიუმ „შეშახტეში“ დაებინავდით. სანატორიუმის მთელი კოლექტივი გულისხმიერებით გვეპყრობა და გვეხმარება. ყველაფერს აკეთებენ, რომ მდგომარეობა შეგვიმსუბუქონ“.

წყალტუბოელთა დახმარებასა და გულითადობაზე გვწერენ სანატორიუმ „თბილისში“ დაბინავებული საჩხერლებიც. აქ 150 ქალი და ბავშვია შეფარებული, რომელთაც მზრუნველობასა და ყურადღებას არ აკლებენ როგორც სანატორიუმის კოლექტივი, ასევე წყალტუბოსთან მიმდებარე სოფელ მაღლაკის მცხოვრებნი. „მათი დახმარება კი გვამცნებს, რომ ჩვენი საქართველოს ბედნიერი მომავალი სწორედ ასეთ თანადგომაშია. ასე ერთ შუშტად შეკრულს ვერაფერს დაგვაკლებს ვერც ბუნების სტიქიური მოვლენები და ვერც ჩვენს მიმართ არაკეთილად განწყობილი ადამიანები“. გვწერენ: ნელი გაბიდაური, ნინო მაჭავარიანი, ლარისა კაჭრიძე, მაგული კიპაროიძე, ნარგიზი ქიმიძე, ციალა ჩუმაშვილი.

რამდენი ადამიანის სიკეთეზე, დახმარებაზეა საუბარი რედაქციის საბელზე გამოგზავნილ წერილებში, გაჭირვებაში ჩავარდნილნი, რომლებიც გრძნობენ თანამემამულეთა გულწრფელ თანადგომას, გვთხოვენ გამოვაქვეყნოთ მათი სამადლობელი წერილები, როგორც ერთ-ერთ ბარათშია ნათქვამი: „მადლობა ყველას, ვინც მისი წილი ლუკმა გავიყოო, ჩვენი ტკივილი გაითავისა და ამ ძნელბედობის ჟამს გვერდში დაგვიდგა“.

საჩხერელ ხანშიშესულ ქალს თამარ დიდებერიძეს სწადია გაზეთის მეშვეობით მადლობა გადაუხადოს დუშეთის სპეციალური დანიშნულების ჯგუფის მეთაურს ლევან მანგოშვილს და მისი ჯგუფის წევრებს კობა მანგოშვილს, მალხაზ ჯახვაიშვილს, ოთარ ბოლქვაძეს, ნოდარ ჯახვაიშვილს, რომლებიც დაეხმარნენ მას დანგრეული სახლიდან ზოგიერთი საოჯახო ნივთის და ჭუჭყმელის გამოტანაში. არადა, სამუშაო მეტად საშიში იყო, ჩამოშლილა კედლებთან მიახლებაც კი სიცოცხლისთვის საშიშარო გახლდათ.

„ჯულს მალამო, სულს სანთელი“, — ასე დაასათაურეს თავიანთი წერილი ონის რაიონის სოფელ ნიგაზეების მცხოვრებლებმა ეთერ და რუხვა შენგელაებმა. ისინი განსაკუთრებით ემადლიერებიან ამიერკავკასიის რკინიგზის სოხუმის მთავარი მომარაგების განყოფილების თანამშრომლებს, რომლებმაც სტიქიური უბედურების პირველივე დღეებში ცისქვეშ დარჩენილ თანამომძებს მიაშურეს საკმაო რაოდენობის პურის ფქვილი, შაქარი, კარაქი, ხილფაფა, მაკარონი, ვერმიშელი, ხორცის კონსერვები, საპონი, ასანთი და სხვ. ამ დახმარებამ ისინი არა მარტო ეკონომიკურად, მორალურადაც გაამხნევა.

ამბროლაურის რაიონის სოფელ თლუღიდან სკოლის დირექტორი კიაბო ჭიჭინაძე სოფლის სახელით მადლობას უხდის კასპის რაიონის პრეფექტს ქალბატონ ნინო მირიანაშვილს, რომელმაც უბედურების პირველსავე დღეებში იხახულა მათი სოფელი, შეზვდა მოსახლეობას და მალევე გამოუგზავნა დიდძალი სურსათ-სანოვაგე და სამშენებლო მასალა.

ჰაითურის რაიონის სოფელ ზედა ჭალ