ეროვნული ბიბლიოთეკა


# საქართველოს რესპუბლიკა

საქართველოს რესპუბლიკის უზენაესი საბჭოს ორგანო

გამოდის 1990 წლის დეკემბრიდან. № 166 (186) შაბათი, 24 აგვისტო, 1991 წელი ფასი 10 კაპიკი


საქართველოს რესპუბლიკის პრეზიდენტის

## განცხადება

ამ დღეებში ეროვნული გვარდიის სახელით თბილისში გავრცელდა პროკლამაცია, რომელიც მიზნად ისახავს საქართველოს რესპუბლიკის პრეზიდენტისა და ხელისუფლების დისკრედიტაციას. კერძოდ, პროკლამაციის ავტორები ამტკიცებენ, თითქოს ხელისუფლებამ გვარდია „დაშალა“, რაც უხეში ცილისწამება და პროვოკაციაა. სინამდვილეში გვარდია დაშლილა, მას მიეცა ახალი სტატუსი განსაკუთრებული დანიშნულების მილიციის ქვეგანაყოფისა, რაც შექმნილი მწვავე მდგომარეობის გამო აუცილებელი იყო

გვარდიის დასაცავად საბჭოთა იმპერიული ჯარების მხრივ თავდასხმისაგან, რითაც არაორაზროვნად იმუქრებოდნენ სამხედროები იმ დღეებში; გარდა ამისა, ამგვარი რეორგანიზაცია გვარდიისა დაგეგმილი იყო გაცილებით უფრო ადრე.

ბრძანებულებაში გვარდიის დაშლა-გაუქმებაზე არაფერია ნათქვამი, ოღონდ გვარდიის სპირდება ხელმძღვანელად პროფესიონალი სამხედრო გენერალი, წინააღმდეგ შემთხვევაში იგი ვერ შეასრულებს თავის მაღალ დანიშნულებას, მასში არ იქნება წესრიგი და დისციპლინა, რითაც იგი შესაძლოა გადაიქცეს საზოგადოებისათვის საშიშ ძალად.

რამდენადაც გვარდია ექვემდებარება უშუალოდ პრეზიდენტს, მე მოვუწოდებ პეშმარიტ გვარდიელებს ჯატარდნენ შინაგან საქმეთა სამინისტროში როგორც შინაგანი ჯარის წარმომადგენლები, მიიღონ ტაბელური იარაღი, დაემორჩილონ ხელმძღვანელობას და ემსახურონ საქართველოს რესპუბლიკის ინტერესებს და არა ცალკეული პირების გაუმართლებელ ამბიციებს.

საქართველოს რესპუბლიკის პრეზიდენტი ზვიად გამსახურდია.

თბილისი. 1991 წლის 23 აგვისტო.

## საქართველოს რესპუბლიკის პირველი მოწვევის უზენაესი საბჭოს პირველი სესიის საგანგებო სხდომის შესახებ

საქართველოს რესპუბლიკის პირველი მოწვევის უზენაესი საბჭოს პირველი სესიის საგანგებო სხდომა გაიმართება 1991 წლის 26 აგვისტოს, 10 საათზე უზენაესი საბჭოს სხდომათა დარბაზში.

უზენაესი საბჭოს დეპუტატთა რეგისტრაცია დაიწყება 8 საათსა და 30 წუთიდან.

საქართველოს რესპუბლიკის პრეზიდენტის

## ბრძანებულება

### თ. ვ. ნინუას საქართველოს რესპუბლიკის სახელმწიფო უშიშროების კომიტეტის თავმჯდომარის მოვალეობის შესრულებლად დანიშვნის შესახებ

დანიშნოს თამაზ ვახტანგის ძე ნინუა საქართველოს რესპუბლიკის სახელმწიფო უშიშროების კომიტეტის თავმჯდომარის მოვალეობის შემსრულებლად.

საქართველოს რესპუბლიკის პრეზიდენტი ზვიად გამსახურდია.

თბილისი. 1991 წლის 23 აგვისტო.

საქართველოს რესპუბლიკის პრეზიდენტის

## ბრძანებულება

### თ. კიტოვანის შინაგანი ჯარების — ეროვნული გვარდიის სარდლის თანამდებობიდან გათავისუფლების შესახებ

გათავისუფლდეს თენგიზ კიტოვანი შინაგანი ჯარების — ეროვნული გვარდიის სარდლის თანამდებობიდან, ხოლო ეს თანამდებობა გაუქმდეს. გვარდიის ხელმძღვანელობა დაეკისროს საქართველოს რესპუბლიკის შინაგან საქმეთა მინისტრის მოადგილეს.

საქართველოს რესპუბლიკის პრეზიდენტი ზვიად გამსახურდია.

თბილისი. 1991 წლის 23 აგვისტო.

### ქრონიკა

საქართველოს რესპუბლიკის პრეზიდენტის ბრძანებულებით საქართველოს რესპუბლიკის სახელმწიფო უშიშროების კომიტეტის თავმჯდომარის მოვალეობის შემსრულებელი ოთარ გიორგის ძე ხატიაშვილი გათავისუფლდა დაკავებული თანამდებობიდან.

საქინფორმი.

## სხვა გაზეთებიდან

# ბუშს მარტო ქართველები როდი აკრიტიკებენ

ამერიკის ფართო საზოგადოებრიობამ უკვე თითქმის სავსებით მიიგებუწყა საბჭოთა კავშირში პრეზიდენტ ბუშის ბოლო ვიზიტი, მაგრამ ამ მოგზაურობას შემდეგ კიდევ ერთ კვირას განიხილავდნენ ამერიკელი მომხსენებლები და პოლიტოლოგები, რომლებიც ერთსულოვნად გამოთქვამდნენ აზრს, რომ სსრ კავშირის მიმართ ახლანდელი ადმინისტრაციის პოლიტიკაში მთელი რიგი სერიოზული კორექტივებია შეტანილი. ასეთი სტატიები თითქმის ყოველდღე იბეჭდება პრესაში.

კომენტარების მთელი სერია მოჰყვა კიევში ბუშის გამოსვლას და საქართველოს მთავრობის ამისშემდგომ განცხადებას, რომელშიც ნათქვამია, რომ „ვაშინგტონს, პრეზიდენტ გორბაჩოვსა და ლენკომურის მემკვიდრე“ სამოკავშირეო ხელშეკრულების გატარებას ეწეოდა, და რიტორიკულ კითხვას სვამდა, იქნებ შესთავაზოს ბუშმა ქუვეითს ხელი მოაწეროს სამოკავშირეო ხელშეკრულებას ერაყთან. გაზეთმა „უოლ-სტრიტ ჯორნელმა“ დაბეჭდა თავისი კორესპონდენტის უოლტერ მოსბერგის სტატია, რომელიც ასე იწყებოდა: „ამერიკის შეერთებული შტატები, კოლონიის კლასიკური ნიმუში რომ წარმოადგენა, რომელმაც დამოუკიდებლობა მოიპოვა, ახლა მტკიცედ უჭერს მხარს პრეზიდენტ ბუშის უკანასკნელი დიდი კოლონიური იმპერიის — საბჭოთა კავშირის შენარჩუნებას“.

როგორც მოსბერგს განუმარტეს, ადმინისტრაციის თანამშრომლებმა, ბუში მხოლოდ და მხოლოდ ცდილობდა მოეწოდებინა მშვიდობიანე ცვლილებებისათვის და ბაზისშინ არსებნა კეთილი, რომ დამოუკიდებლობა თავისთავად არ იძლევა თავისუფლების გარანტიას, რომ შინაგანპოლიტიკური ტირანები ისეთივე ცუდები შეიძლება გამოდგნენ, როგორც იმპერიული მმართველები, და რომ ეროვნული დამოუკიდებლობა ვერ იქნება სახელმწიფოებრიობის საფუძველზე“. მაგრამ „ჯორნელის“ კორესპონდენტი შენიშნავს, რომ „ხალხებისათვის, რომლებიც დიდი ხანია მოქცეული არიან რუსეთის იმპერიაში, ახლა კი ცდილობენ მოიპოვონ დამოუკიდებლობა, ბუშის სიტყვა გაისმა როგორც საბჭოთა პოლიტიკურ ატმოსფეროზე გავლენის დასაფერი გამოხდომა“. როგორც მოსბერგმა ჩაჭვა, ამის შეიძლება მოჰყვეს ისიც, რომ სსრ კავშირის ადგილზე წარმოქმნილი ქვეყნები, თუ მას დანარეკვა უწერია, „ამერიკის მიმართ „მტრულად“ იქნებიან განწყობილი. მოსბერგი ერთი იმ ამერიკელ მიმომხილველთაგანი იყო, რომელსაც ფართოდ მოჰყავდა ციტატები საქართველოს მთავრობის განცხადებიდან, ბუში რომ დაგმო მისი კიევის სიტყვისათვის.

სხვა მიმომხილველებმა, რომლებიც განმარტავენ ქართველების განცხადების — როულენდ ევანსისა და რობერტ ნოვაკის, — შენიშნეს, რომ ახლა „ხანგრძლივ არადაღეგები აქვს, ამიტომაც ბუშს ცოტა მოზეზი სსრ კავშირში თავისი გამოსვლისათვის. მაგრამ სეკრეტარის დამდეგს „ნიგრესმენები დაბრუნდებიან ვაშინგტონში, და მაშინ თეთრ სახლს კრიტიკის ნამდვილი გრიგალი დაატყდება თავს. ევანსი და ნოვაკი იხსენებენ თეთრი სახლის პოზიციის უცაბედ შეცვლას იუგოსლავიის საკითხში: თავდაპირველად ამერიკის შეერთებული შტატები მხარს უჭერდა იუგოსლავიის მთავრობას, მაგრამ მას შემდეგ, რაც სლოვენიასა და ხორვატიაში სისხლი დაიღვარა, ვაშინგტონმა დაიწყო განცხადებების გაკეთება, რომ მიიღებს ხელს ბოსნიის ან ჰერცეგოვინას, მათ შორის იუგოსლავიის დაშლას, ოღონდ ეს ყველაფერი მშვიდობიანი გზით გადაწყდესო. როგორც მიმომხილველნი შენიშნავენ, ამან ბოლტიისპირელებს, ქართველებს და დამოუკიდებლობის სხვა მომხრეებს უნდა შეუქმნას იმის სრულიად საწინააღმდეგო შთაბეჭდილება, რასაც ჰადაგებენ ვაშინგტონი: უნდა გამოვიყენოთ ძალა, დაველით ნამდვილი ომის მიწყნას, და მაშინ ამერიკის შეერთებული შტატები მხარს დაუჭერს ჩვენს დამოუკიდებლობას! გაზეთ „ნიუ-იორკ თაიმსში“ ბუში დაგმო ნობელის პრემიის ლაურეატმა პოეტმა ჩესლავ მილოშმა. „ჰეშმარიტება, ეს ღრუ ჯენ ბანალობა, — შენიშნავს მილოში, — საბჭოთა კავშირი შეჭმნა ტოტალიტარულმა პარტიამ, რომელსაც ბრალი მიუძღვის კაცობრიობის წინააღმდეგ ენით აუწერელ დანაშაულობებში, და ამ დანაშაულისაგან გაბატონებული ხალხთა მისწრაფება დამოუკიდებლობისაკენ სწორედ ამ თვალსაზრისით უნდა განვიხილოთ“.

მიმომხილველი ჯორჯ უილი ბუშს არ ეხება, მაგრამ მოუწოდებს, რომ გადაეხარებინით ნუ შეაფასებენ „ფარდაჭშის“ მიღწევებს (შენიშნავს ვინმემ, რამდენად ომვიათად გეხვდება ახლა ეს ოდიოზური ტერმინი?). იგი, მაგალითად, წერს, რომ 1971 წელს „ბარონდამი“ გამოჩდა სტატია, რომელშიც ირწმუნებოდნენ, თითქოს ომის დროს ამსუბამდა შეთქმულება სიონისტების და ნაცისტების შორის, და აღნიშნავს, რომ ამ სტატიის ავტორი ახლა მუშაობს პარიზში „პრავდის“ კორესპონდენტში. „ესეც თქვენი გარდაჭმა“, — შენიშნავს უილი.

მიმომხილველის ყურადღება მიიპყრო სხვა მომენტმაც: კომენტატის უკეთებს რა ლაზარე კაგანოვიჩის სიკვდილს, უილი წერს, რომ „კაცი, რომელიც სტალინს ემსახურებოდა ისე, როგორც მარტ ბორმანი ჰიტლერს, გარდაიცვალა ძილში, იყო პენსიაზე, ცხოვრობდა შესანიშნავ ბინაში“.

სსრ კავშირში მიღწეული პროგრესის შესახებ უფრო თავშეკავებული მოწოდებანი გაისმა გასულ კვირას გაზეთ „ვაშინგტონ პოსტის“ ლიბერალური მიმომხილველის ჯიმ ჰიუგლენდისაგან, რომელიც აღნიშნავს, რომ საბჭოთა კავშირში კონვერსია ჯერჯერობით გაჯანჯლებულია; „დასავლეთის იმედი, რომ საბჭოთა სამხედრო ხარჯები მკვეთრად და განუხრელად შემცირდება საბჭოთა სატანკო ჭარხნები კი სიხარულით და სჩქმიად გადავლენ სარეცხი მანქანების და ტრაქტორების წარმოებაზე, ილუზია აღმოჩნდა, — წერს ჰიუგლენდი. — სამხედრო სამრეწველო კომპლექსის გეგმები, რომლისთვისაც მიხედ გორბაჩოვმა ლონდონში ფული სთხოვა შეიდეულს, მხოლოდ ოდნავ თუ შეირხა.

როგორც მიმომხილველი შენიშნავს, „კონვერსია“ ჯერჯერობით შეეხო თითებზე ჩამოსათვლელ სამხედრო საწარმოებს. ომლებიც ახლაც უშვებენ ჩინებულ ტანკებს და სამხედრო თვითმფრინავებს, იმავდროულად კი აკეთებენ საშუალო ტრაქტორებს და სარეცხ მანქანებს“.

„ნიუიორკ ტაიმსი“.
20 აგვისტო

## რწმენა

# საჩუქრად სოფლის ეკლესიას

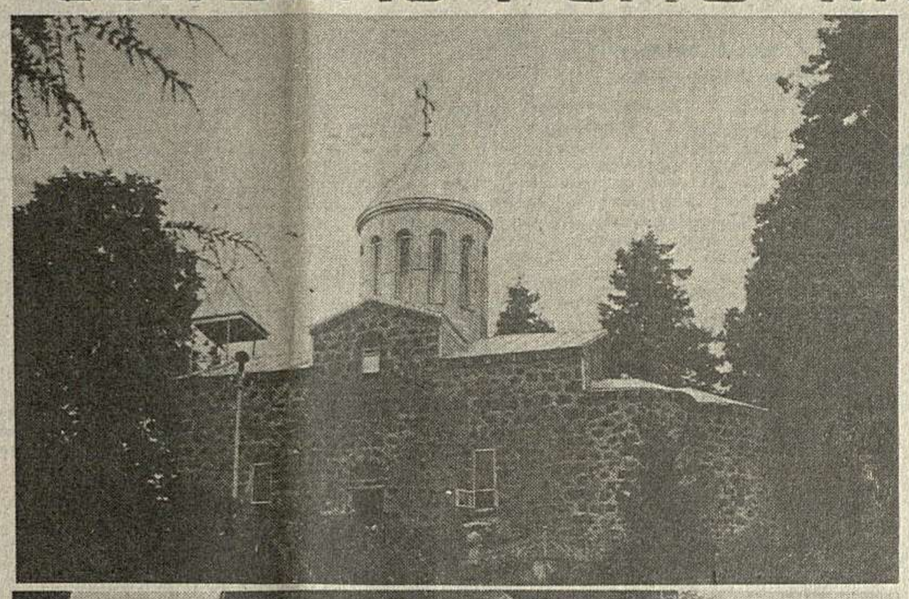

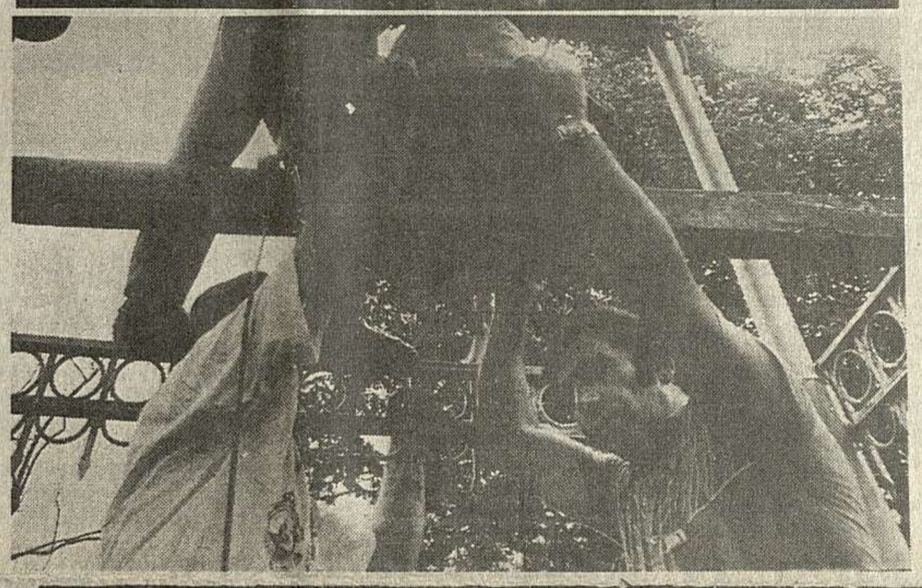

მრავალი წლის განმავლობაში მიმდინარეობდა ეკლესიის ნგრევა ქობულეთის რაიონის სოფელ დაგვში, ადგილობრივი მეურნეობის ხელმძღვანელს თევდორე ამირეჯიბს და მისი თანამოაზრეების ინიციატივით დაიწყო საბრძოლის შეგროვება სოფლის ეკლესიის აღსადგენად.

და აი დადგა საზეიმო წუთები. წირვა აღასრულა საპერძნეთიდან ჩამოსულმა მამა გიორგიმ. მანვე აკურთხა ეკლესიაც.

სოფლის ეკლესიის გახსნამდე მონაწილეობდა საპერძნეთის ახალგაზრდობის დელეგაცია. ცოლ-ქმარმა ბრისტიდებმა საჩუქრად ჩამოიტანეს დიდი საეკლესიო ზარი, სწორედ მისმა ხმამ აუწყა მორწმუნეთ წირვის დაწყება.

სურათებზე: რესტავრირებული ეკლესია სოფელ დაგვში; საპერძნეთიდან ჩამოტანილმა საეკლესიო ზარმა პირველს აუწყა წირვის დაწყება სოფლის ეკლესიაში; ბერძენი მღვდელი მამა გიორგი მორწმუნეთა შორის; სოფლის ეკლესიის გახსნის დროს.

ზია სამსონიას და გიორგი შარაშენიძის ფოტო. (საქინფორმის ფოტოქრონიკა).

## დღეს—ხვალისათვის

### როგორც საზოგადოებრიობისათვისაა ცნობილი, საქართველოს რესპუბლიკის მთავრობის ახალწინადელი გადაწყვეტილებით საქართველოს მეცნიერებათა აკადემიის ეკონომიკის ინსტიტუტს მიენიჭა აკადემიკოს პაატა გუგუშვილის სახელი. საქინფორმის კორესპონდენტმა ესაუბრა ამ ინსტიტუტის რებათა დოქტორს ვლადიმერ ბატონ ვლადიმერ, რამდენიმე ხანია ცნობილია, რომ ინსტიტუტისათვის აკადემიკოს პაატა გუგუშვილის სახელის მინიჭების ფაქტის შესახებ...

— აკადემიკოსი პაატა გუგუშვილი სამართლიანად თვლება საქართველოში ეკონომიკური მეცნიერების ერთ-ერთ ფუძემდებლად. იგი იყო პირველი ქართველი მეცნიერი, რომელმაც 1940 წელს დაიცვა სადოქტორო დისერტაცია და პირველად ეკონომისტების შორის, 1960 წელს იგი აირჩიეს საქართველოს მეცნიერებათა აკადემიის შემადგენლობაში. პაატა გუგუშვილი ხუთასამდე ნაშრომის ავტორია, რომლებიც ეძღვნება პოლიტიკური ეკონომიის, ეკონომიკური აზრისა და ეკონომიკის ისტორიის, სტატისტიკის, ეკონომისტიკის, სოციოლოგიის, დემოგრაფიის, ქართული ეკონომიკური ტერმინოლოგიის, საქართველოს სოციალურ-ეკონომიკური განვითარების სხვადასხვა პრობლემას. მისი თაოსნობით 1944 წელს საქართველოს მეცნიერებათა აკადემიის სისტემაში შეიქმნა ეკონომიკის ინსტიტუტი, რომელსაც თავად თავკაცობდა დაარსებიდან 1976 წლამდე. შემდეგ კი, გარდაცვალებამდე, ამ ინსტიტუტში სოციოლოგიისა და დემოგრაფიის განყოფილების ხელმძღვანელობდა. ამ განყოფილების ბაზაზე საქართველოს მეცნიერებათა აკადემიის სისტემაში შეიქმნა პროფილის ცენტრი შეიქმნა, რომელიც წლეულს გადაკეთდა ინსტიტუტად, რისთვისაც სიცოცხლის ბოლო წლებში ასე იღვწოდა აკადემიკოსი პაატა გუგუშვილი.

ჭეშმარიტად ქართველი მეცნიერი თავისი შემოქმედებით ყოველთვის ცდილობდა მდგარიყო ეროვნულ ნიადაგზე. ამდენად, მის მიერ დაარსებული ინსტიტუტის-ათვის მისი სახელის მინიჭება, რაც ინსტიტუტის კოლექტივის თითქმის ერთსულოვანი მოთხოვნის შედეგად მოხდა, ამ კოლექტივის მიერ აღიქმება, როგორც ინსტიტუტის ძირითადი შემობრუნება ეროვნული პრობლემების კვლევის-აკენ.

— რას გვეტყვით ინსტიტუტში განხორციელებული ხიბლების თაობაზე?

— უწინარეს ყოვლისა, ინსტიტუტში ძირეულად შეიცვალა სტრუქტურა. ჩამოყალიბდა ოთხი სამეცნიერო მიმართულება, რომელიც, თავის მხრივ, აერთიანებს განყოფილებებსა და ლაბორატორიებს. კერძოდ, თეორიულ მიმართულებაში შედის თეორიული ეკონომიკის, ეკონომეტრიკის და ეკონომიკური განვითარების განყოფილებები. ისტორიულ მიმართულებაში — საქართველოს ეკონომიკური ისტორიის და ეკონომიკური აზრის ისტორიის განყოფილებები, საბაზრო-ეკონომიკურ მიმართულებაში — მიკროეკონომიკის, მიკროეკონომიკის და საფინანსო-საკრედიტო და საბანკო სისტემის განყოფილებები, ხოლო გეო-ეკონომიკურ მიმართულებაში — აგრარული ეკონომიკის, ბუნებათსარგებლობის ეკონომიკის და რეგიონალური ეკონომიკის განყოფილებანი. ინსტიტუტში შეიქმნა საგარეო-ეკონომიკური კავშირების ლაბორატორია, რომელიც, ვიმედოვნებთ, უახლოეს მომავალში ერთ-ერთ მნიშვნელოვან ადგილს დაიკავებს ინსტიტუტის სამეცნიერო ცხოვრებაში. ამ სტრუქტურულმა რეორგანიზაციამ საშუალება მოგვცა, მოეულ რიგ ხელმძღვანელ თანამდებობებზე დაგვწინაურებინა ნიჭიერი ახალგაზრდობა, რის შედეგადაც, ჩვენი ანგარიშით, მივაღწიეთ ასკოვან მეცნიერთა გამოცდილებისა და ახალგაზრდული ენერგიის უფრო უკეთეს შეხამებას. განახლდა ინსტიტუტის სამეცნიერო საბჭოც. საბჭოს სრულუფლებიანი წევრის სტატუსთან ერთად, შემოვიღეთ მხოლოდ სათათბირო ხმის უფლების მქონე საბჭოს წევრის სტატუსიც. ეს საშუალებას მოგვცემს, საბჭოს მუშაობაში უფრო აქტიურად ჩავებათ ნიჭიერი ახალგაზრდობა.

— რამდენი ხანია, რაც ინსტიტუტს ჩაუდგებით სათავეში?

— ინსტიტუტის კოლექტივმა ინსტიტუტის დირექტორად ამირჩია წლეულს, მარტში, ხოლო საქართველოს მეცნიერებათა აკადემიის საერთო კრებამ — ივნისში.

— რა ამოცანები დგას დღეს ქართული ეკონომიკური მეცნიერების წინაშე?

— დამოუკიდებლობის გზაზე მდგარ საქართველოს ესაჭიროება თვისებრივად განახლებული ეკონომიკა, რისი მიღწევაც პრინციპულად შეუძლებელი იქნება, თუ საზოგადოებაში არ დამკვიდრდა საბაზრო ეკონომიკის შესატყვისი ეკონომიკური აზროვნების სტილი. მოგეხსენებათ, რომ საბჭოთა პერიოდში ეკონომიკაში, ისევე, როგორც სხვა საზოგადოებრივ მეცნიერებებში, გაბატონებული ბყო მხოლოდ და მხოლოდ მარქსისტულ-ლენინური იდეოლოგია, რამაც ეკონომიკური მეცნიერება, როგორც ასეთი, ფაქტობრივად გაყრო კიდეც. დღეს, აუცილებელია შემოქმედებითად ავითვისოთ მსოფლიო ეკონომიკური აზრის მიღწევები, ჩავერთოთ ეკონომიკური აზრის განვითარების მსოფლიო პროცესში. ამ მიმართულებით, კი გადამწყვეტი სიტყვა საქართველოში სწორედ აკადემიურმა ეკონომიკურმა ინსტიტუტმა უნდა თქვას, რამეთუ სწორედ მას ეკისრება საბაზრო ეკონომიკის ფუნდამენტური პრობლემების კვლევის ამოცანა. ეკონომიკური მეცნიერების წინაშე დგას საბაზრო სტრუქტურების შექმნის მრავალი გამოყენებითი ხასიათის ამოცანაც, რომელთა გადასაწყვეტად კვლევა მიმდინარეობს როგორც ჩვენს ინსტიტუტში, ისე ეკონომიკური პრინციპის სხვა ინსტიტუტებში და უმაღლესი სასწავლებლების შესაბამის ფაკულტეტებზე. ეკონომიკურ მეცნიერებაში კვლევის სხვადასხვა მიმართულებები გაერთიანებულია საბაზრო ეკონომიკაზე გადასვლის და მისი დამკვიდრების პრობლემათა საფუძველზე, რადგან ეკონომიკის რაიმე კონსტრუქციული ალტერნატივა დღეისთვის არ გააჩნია. უნდა აღინიშნოს, რომ საქართველოში არსებული ეკონომიკური პროფილის სხვადასხვა სამეცნიერო დაწესებულებები არიან ურთიერთშეგისვებული და პარალელიზმს, როგორც ასეთს, ადგილი არა აქვს.

— რას ატყვით თქვენი ინსტიტუტის თანამშრომლობაზე საქართველოს ხელისუფლებასთან?

— საქართველოს სრული სუვერენიტეტის აღდგენა წარმოიდგენელია ეკონომიკური პრობლემების სათანადო დონეზე გაბატონების და გადაწყვეტის გარეშე, რაც, სამწუხაროდ, ყველას როდი აქვს გაცნობიერებული. ჩვენ აქტიურად ვთანამშრომლობთ საქართველოს რესპუბლიკის უზენაესი საბჭოს ეკონომიკური რეფორმისა და საფინანსო-საბიუჯეტო მუდმივ კომისიებთან, საქართველოს რესპუბლიკის მთავრობის ეკონომიკური რეფორმისა და ადგილობრივი მმართველობის კომისიასთან, ექსპერტიზას ვუწევთ სხვადასხვა ეკონომიკური ხასიათის კანონპროექტებს. ჩვენს ინსტიტუტში შეიქმნა „საქართველოში საბაზრო ეკონომიკაზე გადასვლის კონცეფცია“, რომელიც ამ წლის დასაწყისში გადაეცა საქართველოს ხელისუფლების შესაბამის ორგანოებს. ინსტიტუტის მთელი კოლექტივი ერთსულოვნად არის შეზღ, იღვწოს საქართველოს დამოუკიდებლობისათვის, ჩვენის აქტიური მონაწილეობა ეკონომიკის წინაშე დასახული ამოცანების გადაწყვეტაში.

— რომელი პრობლემაა დღეისათვის უყველაზე მტკივნეული თქვენი ინსტიტუტისათვის?

— ეს გახლავთ ჩვენი მატერიალურ-ტექნიკური ბაზა, რომელიც არათუ დღევანდელ, გუშინდელ მოთხოვნებსაც ვერ პასუხობს. შენობა ავარიულია, მიწისძვრებმა ის კიდევ უფრო დააზიანა. თანამშრომლებს არ ჰყოფნით სამუშაო ადგილები, გვესაჭიროება თანამედროვე ტექნიკური სამუალებები, დამეთანხმებით, რომ ჩამოთვლილ პრობლემათაგან ბევრი დამახასიათებელია სხვა სამეცნიერო დაწესებულებებისთვისაც. ასე რომ, ამ მხრივ, ჩვენ გამონაკლისი არ ვართ...

— ცნობილია, რომ საქართველოს მეცნიერებათა აკადემიის დაფინანსება ცენტრიდან ხდება. გასაგები მიზეზების გამო, ამ უკანასკნელმა, უახლოეს მომავალში შეიძლება დაფინანსება შეწყვიტოს. ხომ არ გახდება ეგი თქვენი ინსტიტუტის მოღვაწეობის შეწყვეტის საფუძველი?

— ის, რომ ცენტრი, უახლოეს მომავალში შეწყვეტს საქართველოს აკადემიური მეცნიერების დაფინანსებას, ალბათ, არაფის ეშველ არ უნდა იწუვიდეს. ცენტრის მხრიდან, ამგვარი ქმედება სულაც არ უნდა ნიშნავდეს საქართველოში აკადემიური მეცნიერების, ფუნდამენტური მეცნიერების შეწყვეტას. საქართველოს ხელისუფლების წარმომადგენლები გვპირდებიან, რომ ბიუჯეტში მოიძებნება ის თანხები, რომლებიც უზრუნველყოფენ საქართველოში აკადემიური მეცნიერების არსებობას და განვითარებას. უნდა აღინიშნოს, ისიც, რომ აუცილებელია თვით მეცნიერებათა აკადემიის ძირეული რეფორმა, რამეთუ ის დღეისათვის წარმოადგენს საკავშირო მეცნიერებათა აკადემიის პატარა მოდელს, რაც, თავისი ბუნებით, სულაც არ შეესაბამება ცივილიზაციის გზაზე მდგომ ქვეყანაში მეცნიერების ორგანიზების თავისებურებებს. აუცილებელია, განისაზღვროს მეცნიერული კვლევის პრიორიტეტული მიმართულებები, რომელთა დაფინანსებაც უმთავრესად (სრულად თუ არა) ბიუჯეტიდან უნდა განხორციელდეს. ასევე, აუცილებლად მიგვანიშნა, თითოეულმა სამეცნიერო კოლექტივმა გამოსახოს თავისი პროფილის შესაბამისი ბიზნესის სფერო, მაგრამ არა მეცნიერული კვლევის საზიანოდ. ამ მიმართულებით, ჩვენს ინსტიტუტში გარკვეული მუშაობა მიმდინარეობს. მოგეხსენებათ, რომ დღესათვის ძირეულად იცვლება ეკონომიკის საფუძვლები, ყალიბდება მეურნეობრიობის ახალი პირობები, რაც, თავის მხრივ, მოითხოვს რადიკალურ ცვლილებებს ეკონომიკური სუბიექტების საქმიანობაში. ჩვენი ინსტიტუტის სათანადო ხელშეკრულებათა საფუძველზე საქართველოს მთელ რიგ საწარმოებს და სხვა ობიექტებს ეხმარება მეურნეობრიობის ახალი ფორმების დანერგვაში, არენდული ურთიერთობების ჩამოყალიბებაში, სანვლმწიფო კაპიტალის პრივატიზებაში. ჩვენ მზად ვართ ვითანამშრომლოთ ყველა დაინტერესებულ ორგანიზაციასთან.

თანაშრომლობის მიერ დამატებითი შემოსავლების მიღების ამ წყაროს გარდა, ჩვენ გვაქვს სხვა შესაძლებლობებიც. კერძოდ, ინსტიტუტის ბაზაზე ჩამოყალიბდა ბიზნესისა და მარკეტინგის უმაღლესი სკოლა, რომელსაც ხელმძღვანელობს ჩვენი ინსტიტუტის თანამშრომელი, დოცენტი არჩილ თეთრაული.

— უფრო დეტალურად გვითხრათ ამ უმაღლესი სკოლის შესახებ.

— ბიზნესისა და მარკეტინგის უმაღლესი სკოლა ოთხწლიანია და იძლევა უმაღლეს განათლებას ოთხი სპეციალობის მიხედვით. კერძოდ, აქ მზადდება მენეჯერები საგარეო-ეკონომიკური კავშირებისა, წარმოების და ვაჭრობის ეკონომიკის, ფინანსებისა და კრედიტის სპეციალობით. სწავლა ფასიანია და მისი წლიური ღირებულება სამი ათას ხუთასი მანეთი გახლავთ. ხსენებულ უმაღლეს სკოლაში ასწავლიან როგორც ჩვენი ინსტიტუტის თანამშრომლები, ისე თბილისის სხვა სასწავლო და სამეცნიერო დაწესებულებებიდან მოწვეული კოლეგები.

დღეს, ზოგიერთს მიაჩნია, რომ ჩვენში, იქმნება ფასიანი უმაღლესი სასწავლებლის ყოველად გაუმართლებელი ფართო ქსელი. მაგრამ, არ უნდა დავგავიწყდეს, რომ ეს თავის მხრივ, არის ცხოვრებისეული გამოძახილი ჩვენში, სამწუხაროდ, დამკვიდრებული იმ მანკიერი ტრადიციისა, რომლის მიხედვითაც ყველა მშობელი ცდილობს, რომ მის შვილს ჰქონდეს უმაღლესი განათლების დამადასტურებელი დიპლომი. საბაზრო ეკონომიკისკენ მიმავალ გზაზე თანდათანობით ჩამოყალიბდება სიტუაცია, როცა ცხოვრებაში დაფასდება არა დიპლომი, არამედ ცოდნა. ჩვენი აზრით, ყველა ასეთი ფასიანი სასწავლებელი არის როგორც ერთობლივის, ისე სახელმწიფო სასწავლებლების კონკურენტი, რაშაც საბოლოო ჯამში, ხელი უნდა შეუწყოს სწავლების ხარისხის ამაღლებას, ჩვენს მიერ დაარსებული უმაღლესი სკოლა მზადაა ამგვარი შემოქმედებითი კონკურენციისათვის.

გიმედოვნებთ, რომ დემოკრატიის დამკვიდრება, საბოლოო ჯამში, დადებით ნაყოფს გამოიღებს არა მარტო მეცნიერების და განათლების სისტემაში, არამედ ცხოვრების სხვა სფეროებშიც.

გულიკო მარკოზაშვილი.

# ეკონომიკური მეცნიერება ერის სამსახურში

საქართველოს რესპუბლიკა

შაბათი, 24 აგვისტო, 1991.

## საქართველოს რესპუბლიკის პრეზიდენტს, საქართველოს რესპუბლიკის უზენაეს საბჭოს, ქალაქ თბილისის მერიას, გაზეთ „საქართველოს რესპუბლიკის“ რედაქციას, საქართველოს ტელე-რადიო დეპარტამენტს

**1991 წლის** 22 აგვისტოს გაიმართა ქ. თბილისის მთაწმინდის რაიონის საკრებულოს საგანგებო სესია.

სესიამ განიხილა და პოლიტიკური შეფასება მისცა საქართველოს „დამოუკიდებელი“ კომპარტიის ორგანოში „ცხოვრებაში“ ა. წ. 21 აგვისტოს გამოქვეყნებულ საქართველოს კომპარტიის ცეკას ბიუროს სხდომაზე მიღებულ ცნობას „საქართველოს კომპარტიის ცენტრალური კომიტეტის ბიუროს სხდომის შესახებ“.

სესიამ მიიღო შემდეგი სახის ერთსულოვანი გადაწყვეტილება.

— ვინაიდან გაზეთ „ცხოვრების“ 1991 წლის 21 აგვისტოს ნომერში დაბეჭდილმა საქართველოს კომუნისტური პარტიის ცენტრალური კომიტეტის ბიუროს გადაწყვეტილებამ ე. წ. „საგანგებო მდგომარეობის სახელმწიფო კომიტეტის“ მხარდაჭერის შესახებ კიდევ ერთხელ დაადასტურა, რომ საქართველოს კომუნისტური პარტია მხარს უჭერს ყველაზე რეაქციული, სამხედრო-დიქტატურული რეჟიმის დამყარებას, არ ითვალისწინებს ქართველი ერის საარსებო ინტერესებს, ფაქტობრივად არ სცნობს საქართველოს რესპუბლიკის კონსტიტუციას და სახელმწიფოებრივ დამოუკიდებლობას;

თავისი მოქმედებით საქართველოს „დამოუკიდებელი“ კომპარტია არსებითად ქართველი ერის მოღალატის როლს ასრულებს,

ამიტომ მთაწმინდის რაიონის საკრებულო სვამს საკითხს საქართველოს კომპარტია გამოცხადდეს კანონგარეშედ, სამართალდამცავმა ორგანოებმა აღძრან მის წინააღმდეგ სამქმე ქართველი ერის ღალატისათვის და ნაციონალიზებულ ქონებას მის განკარგულებაში არსებული უძრავ-მოძრავი ქონება და სხვა მატერიალური ფასეულობანი.

**ჯემალ სილაბაძე,**
**თბილისის მთაწმინდის რაიონის საკრებულოს მდივანი.**

# როდემდე?!

**დღევანდელ,** პოლიტიკურად მძვინვარე მოვლენებით სავსე ეპოქაში კაცს თითქოს აღარაფერი უნდა აკვირვებდეს და აღელვებდეს.

არ უნდა აკვირვებდეს, ცხადია, არც ამისწინანდელი „წითელი კორნილოვშიხის“ ცდა, რომლის ყოველი პარამეტრი (იმის მიუხედავად, თუ რომელი პოლიტიკური ძალების მიერ იყო იგი ინსპირირებული, ამას ჯერ კიდევ გარკვევა უნდა) საბოლოო ანგარიშით საბჭოთა იმპერიაში მოქცეული ხალხების ეროვნულ-განმათავისუფლებელი მოძრაობის დასათრგუნად იყო გათვლილი. ასეთი უნდა ყოფილიყო შედეგი მაინც, თუ ძალაუფლება ხუნტას დარჩებოდა, და მაშინაც, თუ ხელისუფლებაში „პერესტროიკის“ ლიდერები დარჩებოდნენ. ამის ნიშანია თუნდაც ის კვლავ დაჟინებული ცდა, რომ ხელი მოაწერინონ სამოკავშირეო ხელშეკრულებას ჯერ-ჯერობით ტრადიციული სქემით. ამიტომ, ხომ არ ჰგავს პუტჩის დეტალები ივანე მრისხანის ალექსანდრიულ დაბაში გაქცევას, რამაც შემდეგ მეფის თვითმპყრობელობა უზომოდ გააძლიერა და გადამწყვეტ ფაზაში შეიყვანა რუსეთის ცენტრალიზებული მრავალეროვანი სახელმწიფოს საფუძვლების შექმნა?

ასეთ გითარებაში ელემენტარული მოაზროვნისთვისაც კი ცხადზე უცხადესია, თუ რა ჩაიდინა რეალურად საქართველოს ე. წ. დამოუკიდებელმა კომუნისტურმა პარტიამ მისი ხელმძღვანელობის სახით.

სულით ხორციამდე შეგაძრა გაზეთ „ცხოვრებაში“ გამოქვეყნებულმა ნასაბრძალმა, რომლის შემდგენლებსაც, კომუნისტური ფუნქციონერის სავარძელს რომ ვერა და ვერ შელევიან, თავისი სალაფავისთვის, — დიახ, შე სხვა სიტყვა ვერ გამომიძებნია,— ასეთი ქმაყოფილება გამოხატეს ხუნტის გამოჩენით, რაც დოკუმენტის შემდგენელთა ენაზე ქვეყნად წესრიგს აღადგენს და გამოგვიყვანს იმ მძიმე მდგომარეობიდან, რომელშიც, თურმე, ჩვენ ეროვნულ-განმათავისუფლებელმა მოძრაობამ ჩაგვაყენა. ერთი შეხედვით კაცი იფიქრებდა, აკ-ის ბიუროს დადგენილებაში პოლიტიკური ბოდვაო, მაგრამ დაუკვირდით, რა ფაშისტური აზრებია მასში ჩალაგებული. უწესრიგობა და ჩვენი დუხჭირი ცხოვრება, თურმე, ეროვნულ-განმათავისუფლებელი მოძრაობის შედეგია, მაშინ როცა, ოდნავ გაგებული კაცისთვის ნათელია, რომ ყველაფერი ეს ხანგრძლივი ტოტალიტარული პოლიტიკის ნაყოფია, დოკუმენტის შემდგენლები, მაგალითად, წყვევლა-კრულვით ახსენიებენ სამხრედიის ცნობილ აქციას და მას ლამის უაზრობად თვლიან. რატომ? იმიტომ ხომ არა, რომ ასეთმა აქციებმა საბოლოოდ ძალა გამოაცალეს დისკრედიტებულ კომუნისტურ რეჟიმს ჩვენში და აიძულეს იგი დათანხმებულიყო მრავალპარტიულ არჩევნებზე, რამაც ხელისუფლებიდან გააძევა სახელგატეხილი, მათ შორის, 9 აპრილის ისტორიაში გარეული ფუნქციონერები?

და ახლა ამ კუდამოძუებულებს ისევ სურთ ხელისუფლების სათავეში მობრუნება. განა რაიმე იდეის გულისთვის? ცხადია, არა. მათ მხოლოდ პოლიტიკური ელიტაში სურთ ამობრუნება, მკვნარობის წილ ფუფუნება ენატრებათ და ამ მხრივ არიან ყოველივე ეს ერის თავისუფლების მოსპობით იყოდნენ, რადგანაც ეს ერი უწონდებურად უპატრონო ჰგონიათ. სწორედ ამ სულისკვეთებით სუნთქავს პარტიის ცენტრალური კომიტეტის ბიუროს სახელით შეთითხნილი ეს დოკუმენტი. რომლითაც მავანნი და მავანნი ასე დიდი იმედით ყოფილან აღშფოთებული ხუნტის განზრახული ჩანაფიქრით — ყველგან წესრიგი დამყარებინათ. არადა ჩვენ კარგად ვიცნობთ ამ წესრიგის დამყარების ხელწერას, რომელმაც ჩვენ ქართველებს, კერძოდ, მოგვიტანა წინააღმდეგობის ტრაგედია, 1921 წლის „ბედნიერება“, ტოტალიტარიზმის მრავალათეულწლიანი ქობა, 9 აპრილის სისხლი, სამაჩაბლოს ამბები...

ახლაც სისხლი სწყურიათ თურმე ჩვენს გადემოკრატებულ წითელ ფუნქციონერებს.

რა უფლება გაქვთ თქვენ, სეხრო რიგიგაო, რომ ამდენი ხანია კბილებს უკრაჭუნებენ ქართველ ხალხს? ალარ გესყოთ ამდენი მატერიალური სიკეთე? ვეღარ გაძღით? განა ეს ასე არაა თქვენი გამოსვლებით, თქვენი სიბარულით, რომელიც ხუნტის აღზევებისთანავე გამოიჩინეთ? ჩანს ეს, სხვათა შორის, თქვენი ოჯახური ტრადიციებითაც შეპარებული პოლიტიკური მრწამსია. ვის ვის და ჩვენ კარგად ვიცით თქვენი ოჯახის აქტიური სიმპათია ტოტალიტარიზმის შექანაზმისადმი.

მე, როგორც რიგითი მოქალაქე, ინტელიგენტი, ახალგაზრდობის აღმზრდელი, კატეგორიულად მოვითხოვ ჩვენი საზოგადოებრიობისაგან, მორალური მხარეს რომ თავი დავანებოთ, — ეს თვისება ფუნქციონერებში მუდამ ძნელი საშოვარი იყო, — გამოყოფილ იქნეს საპარლამენტო კომისია ე. წ. საქართველოს დამოუკიდებელი კომპარტიის ხელმძღვანელთა მოღალატური საქმიანობის შესასწავლად, რადგან ჩვენი სახელმწიფოს, რესპუბლიკისათვის ეგზომ კრიტიკულ წუთებში ხუნტასადმი ლეგალურ-ოფიციალურად სიმპათიის გამოხატვა არსებული პოლიტიკური წყობილების დამხობის, ტერორისა და ძალადობისადმი აწყარა მოწოდებაცაა, რაც სხვასთან ერთად სისხლის სამართლებრივი დანაშაულია.

**შოთა ბაღრიძე,**
**პროფესორი.**

# ვწმოაბთ

**იმ დროს,** როდესაც მთელი მოწინავე კაცობრიობა შეძრა საბჭოთა კავშირში 1991 წლის 19 აგვისტოს დატრიალებულმა მოვლენებმა, იმ დროს, როდესაც თავისუფლებისაკენ მიმავალ გზაზე შემდგარ საქართველოს, და არა მარტო საქართველოს, ბნელეთის მოციქულთა მიერ მოხმობილი სატანური ძალების ცეცხლი და მახვილი დაეშვირა, იმ დროს, როდესაც მთელი ცივილიზებული მსოფლიო აღშფოთებით ადევნებდა თვალს ე. წ. საგანგებო კომიტეტის უღირს ანტიხალხურ მოქმედებას, საქართველოს კომპარტია, რბილად რომ ვთქვათ, აღტაცებით შეეგება ამ რეაქციულ გადატრიალებას. კიდევ ერთხელ, ეს უკვე მერამდენედ ეცადნენ „ამხანაგი“ კომუნისტები ზურგში ჩაეცათ მახვილი ქართველი ერისთვის. აბა, რომელი მანკიერება, რომელი ღალატი შეეძლება იმას, რაც შავით თეთრზე არის აღებეჭდილი 21 აგვისტოს „ცხოვრებაში“ — საინფორმაციო ცნობა საქართველოს კომპარტიის ცენტრალური კომიტეტის ბიუროს სხდომის შესახებ. საქართველოს კომპარტიის ეს დოკუმენტი კიდევ ერთხელ ცხადყოფს თუ როგორი გაფაცაცებით ელოდა ბნელი ძალების სათავეში მოსვლას ანტიეროვნული საკრებულო. მიაქვთ რა ეერიში ქართველი ხალხის მიერ კანონიერად არჩეულ ხელისუფლებაზე, ღალატის გზაზე შემდგარნი, ღაღადებენ — „ბიუროომ გამოთქვა რწმენა, რომ საქართველოს რესპუბლიკას მხოლოდ სიმშვიდე, საგანგებო კომიტეტისადმი მხარდაჭერა“ და ა. შ. მართებს. ღვთის მადლით, ეს მათი ღაღადისი დარჩა და დარჩება „ხმად მღაღადებლისა უდაბნოსა შინა“, რამეთუ ქართველმა ხალხმა კარგა ხანია გაუგო გემო უკადრესი ნოტებით გაჯერებულ მათ „ღაღადსს“ და, მაუხედავად მისა, მათი ეს საქციელი უნდა შეფასდეს, როგორც ქართველი ერის ღალატისათვის და ნაციონალიზებულ ქონებას მის განკარგულებაში არსებული უძრავ-მოძრავი ქონება და სხვა მატერიალური ფასეულობანი.

საქართველოს რესპუბლიკის უზენაესი საბჭოს პრეზიდიუმს საქართველოს რესპუბლიკის ტელევიზიას გაზეთ „საქართველოს რესპუბლიკის“ რედაქციას

**საგანგებო-საფარმოო** გაერთიანება „პროგრესის“ მრავალეროვანმა კოლექტივმა 1991 წლის 23 აგვისტოს მიტინგზე განიხილა 1991 წლის 21 აგვისტოს გაზეთ „ცხოვრებაში“ გამოქვეყნებული ცნობა საქართველოს კომპარტიის ცენტრალური კომიტეტის ბიუროს სხდომის შესახებ.

მიტინგმა მიიღო შემდეგი მიმართვა:

მაშინ, როცა საქართველოს ჰყავს თავისი ხალხის მიერ არჩეული ხელისუფლება, თავისი პრეზიდენტი, მომღინარეობს უკომპრომისო ბრძოლა საქართველოს ეროვნულ ძალებს შორის, საქართველოს კომუნისტური პარტიის ცენტრალური კომიტეტის ბიუროს აღნიშნულ გადაწყვეტილებებს ვაფასებთ მხოლოდ როგორც ერის, საქართველოს ღალატს. მოვითხოვთ განდევნილ იქნეს საქართველოდან ყველა ის პარტიული ფუნქციონერი, რომლებმაც ხელი მოაწერეს აღნიშნულ დადგენილებას.

მოვითხოვთ კანონგარეშე გამოცხადდეს საქართველოს კომუნისტური პარტია, მოვითხოვთ უახლოეს სესიაზე განხილულ იქნეს საქართველოს კომპარტიის გამოცხადება კანონგარეშე, როგორც კონსერვატიული და აგრესიული ძალა, რომელსაც არ სურს საქართველოს და მისი ხალხის ბედნიერება და დამოუკიდებლობა. ასევე მოხდეს მათი საკუთრების ნაციონალიზაცია.

**სამეცნიერო-საწარმოო გაერთიანება „პროგრესის“ კოლექტივი.**

**საქართველოს** კომპარტიამ დღეს მშვენივრად დაამტკიცა, რომ იგი არა მარტო დამოუკიდებელი არაა, არამედ ცენტრში არსებული პოლიტიკური სპექტრის ყველაზე რეაქციულ ნაწილს დაუკავშირდა (სხვათაშორის, ეს იმ პირობებში, როდესაც საქართველომ შეძლო ამ მძიმე დღეებიდან უდანაკარგოდ და უსისხლოდ გამოსულიყო). როგორ — ფიზიკურად თუ იდეური თანხვედრის გზით — ამას არაფითარი მნიშვნელობა არა აქვს:

საქართველოს კომპარტია აღარ უნდა არსებობდეს, ხოლო მისი ქონება უნდა ნაციონალიზდეს.

მე ამის თქმის მორალური უფლება მაქვს იმიტომაც, რომ ფაქტობრივად ვიმეორებ იმას, რაც ადრე მითქვამს.

ციტატა „ახალხო განთლების“ 1990 წლის 27 სექტემბრის ნომერში გამოქვეყნებული სტატიიდან:

„...შესაძლებელია ისეთი მსჯელობაც დაგუშვათ, რომ დღეს ნებისმიერ ბლოკში — საერთოდ ბლოკში თუ პარტიაში — შესვლა ერთნაირად უზნეობაა. ზნეობაა, ნებისმიერი ბლოკის გზით პარლამენტში ღირსეული ხალხი შევიყვანოთ და არცერთი სასურველი კანდიდატი არ დავკარგოთ. ზნეობაა, გავერთიანდეთ, ფაქტიურად და პრაქტიკულად გავერთიანდეთ — სხვათაშორის, იმისათვის, რომ მომავალ პარლამენტში დავიწყოთ კონსტრუქციულ დიფერენციაციაზე ფიქრი. გაერთიანებისთვის გამაერთიანებელი ფაქტორი, ყველასათვის საერთო და მისაღები, უნდა მოვნახოთ, მან უნდა მოხსნას ერთმანეთის საბოლოოდ შეჭმის სანდხვრება. ასეთი ფაქტორი არსებობს — ჩვენ ერთი პრობლემის წინაშე ვდგავართ, ჩვენ იმპერიის წინაშე უნდა დავდგეთ ერთად, ერთ ოპოზიციად (თუ, რა თქმა უნდა, პოლიტიკურ ძალთაგან რომელიმე არ ირჩევს ოპოზიციის გზას)“.

ციტატა „ახალხო განთლების“ 1990 წლის 27 სექტემბრის ნომერში გამოქვეყნებული სტატიიდან:

„...შესაძლებელია ისეთი მსჯელობაც დაგუშვათ, რომ დღეს ნებისმიერ ბლოკში — საერთოდ ბლოკში თუ პარტიაში — შესვლა ერთნაირად უზნეობაა. ზნეობაა, ნებისმიერი ბლოკის გზით პარლამენტში ღირსეული ხალხი შევიყვანოთ და არცერთი სასურველი კანდიდატი არ დავკარგოთ. ზნეობაა, გავერთიანდეთ, ფაქტიურად და პრაქტიკულად გავერთიანდეთ — სხვათაშორის, იმისათვის, რომ მომავალ პარლამენტში დავიწყოთ კონსტრუქციულ დიფერენციაციაზე ფიქრი. გაერთიანებისთვის გამაერთიანებელი ფაქტორი, ყველასათვის საერთო და მისაღები, უნდა მოვნახოთ, მან უნდა მოხსნას ერთმანეთის საბოლოოდ შეჭმის სანდხვრება. ასეთი ფაქტორი არსებობს — ჩვენ ერთი პრობლემის წინაშე ვდგავართ, ჩვენ იმპერიის წინაშე უნდა დავდგეთ ერთად, ერთ ოპოზიციად (თუ, რა თქმა უნდა, პოლიტიკურ ძალთაგან რომელიმე არ ირჩევს ოპოზიციის გზას)“.

# ალარ

დღევანდელი კომუნისტები იტყუებიან — სუვერენული, დემოკრატიული საქართველო მათ არ უნდათ.

უფრო ადრე, 1990 წლის აპრილში მე ვწერდი (გაზეთ „თბილისში“):

„საქართველოს კომპარტია გახდეს ნამდვილად საქართველოს კომპარტია, ან, სოციალისტური თუ დემოკრატიული იდეებიდან გამომდინარე, სხვა სახელწოდებით, ოღონდ: ჯერ ერთი, ნამდვილად დამოუკიდებელი, ე. ი. ცენტრს არდამორჩილებული; შემდეგ — ნამდვილად ეროვნული, ე. ი. მარქსისტული დოქტრინის საწინააღმდეგოდ, თავის პროგრამაში უპირველეს ადგილზე ეროვნული იდეალების გამთვალისწინებელი; შემდეგ — ერთხელ და სამუდამოდ გამიჯნული ბოლშევიკური წარსულისაგან, ე. ი. უნივერსალური, კლასობრივი, ანტიეროვნული ამოცანების უარმყოფელი. ამ და ყველა სხვა შემთხვევაში იგი უნდა ამოდიოდეს მასზე დღესდღეობით დაკისრებული დიდი პასუხისმგებლობიდან: ჯერ ერთი, მასთან და მხოლოდ მასთან ლაპარაკობს და ურთიერთობა აქვს დღეს ცენტრს; მეორეც, იგი ართიანებს (ფორმალურად თუ არაფორმალურად) საზოგადოების საკმაოდ დიდ ნაწილს; მესამეც, მას აქვს დაგროვილი პოლიტიკის შექმნის დიდი გამოცდილება (როგორის — ამჯერად მნიშვნელობა არ აქვს); მეოთხეც, მას აქვს დღესდღეობით უშუალო კავშირი მმართველობის ბერკეტებთან; მეხუთეც, იგი პრაქტიკულად მონოპოლისტურად ფლობს ეროვნული საკუთრების ერთ ნაწილს. ავიღოთ თუნდაც ეს უკანასკნელი პუნქტი, მართლაც შეიძლება ვიკითხოთ: ვთქვათ, ის შენობები, რომელიც მას აქვს, ნამდვილად მისი აშენებულია? თუ, ერთი მხრივ, ჩვენ არ ვართ უფლებრივი საზოგადოება, თუ, მეორე მხრივ, ჩვენ გვინდა გავხდეთ უფლებრივი ქვეყანა, მაშინ, მესამე მხრივ, ჩვენ არ უნდა დავიტოვოთ უფლებები ძალით მოპოვებულზე — საქ. კომპარტიამ უნდა გაუწეწილოს ყველაფერი, რაც აქვს, სხვა პოლიტიკურ, საზოგადოებრივ და ა. შ. ორგანიზაციებს (წინააღმდეგ შემთხვევაში, ერის საკუთრების ნაწილი შეიძლება სხვის ხელში აღმოჩნდეს, როგორც ეს ლიტვაში მოხდა). თუ ამას ყველაფერს გააკეთებს, საქ. კომპარტია (მაშინ, როგორც ჩანს, ეს სახელწოდებაც აღარ იქნება შესაფერისი), როგორც პოლიტიკური ორგანიზაცია, თავის წვლილს შეიტანს იმ დემოკრატიული საზოგადოების შექმნაში, რომელიც პრაქტიკულად დაიწყებს ერისთვის დამოუკიდებლობის მოპოვებას, ...ლაპარაკია ზოგადი სქემის ფარგლებში. არ არის გამორიცხული, რომ ზემოთ განცხადებულ მოქმედებებს საქ. კომპარტიისა მოჰყვეს ნეგატიური (რესპუბლიკის ერთიანობის საწინააღმდეგო) და არა პოზიციური შედეგი, არ არის გამორიცხული, საქ. კომპარტიამ სხვა ვარიანტი აირჩიოს, ისეთი, რომელიც მას, როგორც პარტიას, ზვარაკად მიიტანს ეროვნული მოძრაობის სამსხვერპლოზე“.

სამწუხაროდ, საქ. კომპარტიამ არ ისურვა ზვარაკად შესწირვოდა ეროვნულ მოძრაობას და თვითლიკვიდირებულიყო.

მინდა გავიმეორო: საქ. კომპარტია აღარ უნდა არსებობდეს, ხოლო მისი ქონება უნდა ნაციონალიზდეს.

**აპოლონ სილაბაძე,**
**საქართველოს რესპუბლიკის უზენაესი საბჭოს წევრი.**

# „არ გათენთრდების ყორანი...“

**ის, რაც** ამ უკანასკნელ სამოთხ დღეში მოხდა, იმპერიალისტმა ძალებმა და მათმა დამქაშებმა კარგა ხანია იცოდნენ. შეიძლება დემოკრატიული მასების წინააღმდეგობასთან ერთად ესეც გახდა მათი ასე სწრაფი დამარცხების მიზეზი. კონკრეტულად ჯერ კიდევ წინა კვირას ე. წ. სამხრეთ ოსეთის წარმომადგენლებს შეხვედრა ჰქონდათ ახლა უკვე ხომერ პირველ დამნაშავე იანაევთან, რომელიც იმთავითვე ოსების მოსკოველი ემისრის ჩეზოევის დიდ მეგობრად ითვლებოდა. ოსებმა მას მართვის ძველი სტრუქტურების აღდგენა შესთხოვეს და დაპირებაც მიიღეს — ოთხ-ხუთ დღეში ყველაფერი რიგზე იქნებაო. ეს ოთხი-ხუთი დღე კი 20 აგვისტოს ემთხვეოდა. მერე ის იყო ცხინვალის შემოგარენ ქართულ სოფლებში ხმა დაირხა 20 აგვისტოს შეიძლება მდგომარეობის გამწვავება მოჰყვესო. ერთი სიტყვით, მეიდრო კავშირი ცენტრისტ პუტჩისტებსა და საქართველოს ჩრდილოეთში მცხოვრებ ოსებს შორის სრულიად აშკარაა. ამიტომ არავის არ უნდა გაჰკვირვებოდა, 20 აგვისტოს გაზეთი „სოვეტსკაია ოსეტია“ თითქმის მთლიანად რომ მიეძღვნა ხუნტის მხარდასაჭერ მახალებს.

ნომერი სამხრეთ ოსეთის ხალხისადმი მიმართვით იხსნება. მას ხელს აწერს პარტიის საოლქო კომიტეტი და საბჭოს დეპუტატთა საოლქო საბჭოს აღმასკომი. მიმართვაში ნათქვამია: როგორც იქნა, მრავალეროვანი კავშირის ბედისადმი პასუხისმგებლობამ გაიმარჯვა ავანტიურიზმზე და პოლიტიკანიზმზე, გადაიდგა გადამწყვეტი ნაბიჯი ჩვენი საზოგადოების ქაოსისა და კატასტროფისაკენ დაქანების შეჩერების გზაზე. საბალხო დეპუტატების საოლქო საბჭომ მიმართა სამხრეთ ოსეთის ხალხს მხარი დაუჭირონ ამჟამინდელ საბჭოთა ხელმძღვანელობას.

იქვე მეორე მიმართვაც გახლავთ დაბეჭდილი. თითქოს ოსების პოლიტიკური სიბეცის დემონსტრაციისათვის ერთიც საკმარისი არ ყოფილიყო. ამ მიმართვას უკვე საბალხო დეპუტატთა საბჭოსთან შექმნილი საგანგებო კომიტეტი (ვიშ, რა მალე ბოუსწრაით მ. გ.) აწერს ხელს და მიაჩნია, რომ „ქვეყანაში დაწყებული რადიკალური ცვლილებები იმედს გვაძლევს გაუმკობესდეს საზოგადოებრივ-პოლიტიკური მდგომარეობა“.

ეს კიდევ არაფერი, მავანი იტყვის, კორუმპირებულმა, ძველი სისტემის მოტრფიალე და მას ჩაბღაუჭებულმა ხელმძღვანელობამ ხალხის სახელით განცხადებები გააკეთესო, რასაც შეჩვეული ვყავართ ეგრეთ წოდებული კომუნისტურ საზოგადოებაში, მაგრამ თუ ხალხსაც მოვუსმენთ, დავრწმუნდებით, რომ ეს მიმართვები გამომახილია მათი აზრისა.

თუ საქინფორმისა და ყოფილი „საბჭოთა ოსეთის“ ფოტოკორესპონდენტმა, სამჯერ გვარგამოცვლილმა ლენგიორ გუსოევგუსოვ-გუსოითმა სახელმწიფო გადატრიალება სრულიად ლოგიკურად მიიჩნია საღად მოაზროვნე ადამიანთა უდიდესი ნაწილისათვის, რაღას იტყოდა ქარხნის მუშა ან მეურნეობის მექანიზატორი, სხვადასხვა დანიშნულების გზების მშენებარე ობიექტებზე) აშკარად შეიმჩნევა მთის ეკოსისტემების დაჩქარებული პროცესები.

1987 წელს სტიქიამ მესტიის რაიონს ოფიციალური მონაცემებით 15,5 მილიონი მანეთის ზარალი მიაყენა.

მესტიის რაიონში ტყეების საერთო მდგომარეობის შესწავლისა და მერქნით სარგებლობის შესაძლებლობის შეფასების მიზნით 1991 წლის იელისის პირველ დეკადაში სპეციალურმა კომისიამ უზენაესი საბჭოს სოფლის მეურნეობის, მიწათსარგებლობისა და ეკოლოგიის მუდმივმოქმედი კომისიის, სოფლის, ტყის მეურნეობისა და კვების მრეწველობის სამინისტროს ტყის მეურნეობის მთავარი სამმართველოს, ეკოლოგიისა და ბუნებათსარგებლობის სამინისტროს, მეცნიერებათა აკადემიის, აგრარული უნივერსიტეტის, სამთო მეტყეველობის ინსტიტუტის, „ტყეპროექტის“ სპეციალისტთა ჯგუფის, საზოგადოება „სვანეთის“ და მესტიის რაიონის პრეფექტურის წარმომადგენელთა მონაწილეობით, ადგილზე გასვლით, კომპლექსურად გამოიკვლია მესტიის რაიონის ტყეებში შექმნილი მდგომარეობა.

კომისიამ გამოკვლევის საფუძველზე დაასკვნა:

1. ბოლო წლების დიდთოვლობის შედეგად ტყეში ხდება დიდი რაოდენობით თოვლქცეული ხე-ტყის დაგროვება. გარდა ამისა, აღინიშნება ნაძვის დიდი ლაფნისჭამიით გამხმარი ხეების სიმრავლე, რამაც შეასუსტა ამ ტყეების ნიადაგდაცვითი და წყალრეგულირებითი ფუნქციები. ამასთან ერთად რელიეფის სირთულისა და ზეზმელ ხეთა გაჭანტულობის გამო გაძნელებულია მთავარი სარგებლობის ჭრის ოდენობა — 22 ათასი კუბური მეტრი — სწორი შერჩევითი მეურნეობის წარმოების პირობებში. მისაღები იქნება, თუ გავითვალისწინებთ რესპუბლიკის მძიმე ეკონომიკურ პირობებს.

სხვა შემთხვევაში — საქართველოს რესპუბლიკის ტყის კოდექსის მიღებამდე და საქართველოს მთის ტყეების მეურნეობის მართვის ახალი მეთოდების შემუშავებამდე მიზანშეწონილად მიგვაჩნია მესტიის რაიონში შეჩერდეს მთავარი სარგებლობის ჭრები.

**თენგიზ გზირიშვილი,**
**საქართველოს რესპუბლიკის პრეზიდენტის მრჩეველი, ფიზიკა-მათემატიკის მეცნიერებათა დოქტორი, მეტეოროლოგიის და ატმოს. ფენის ფიზიკის სპეციალობის კომიტეტის წევრი;**
**ლევან ნაკაიძე,**
**საქართველოს რესპუბლიკის ეკოლოგიის და ბუნებათსარგებლობის მინისტრი;**
**რევაზ ჩაგელიშვილი,**
**საქართველოს რესპუბლიკის ეკოლოგიის და ბუნებათსარგებლობის მინისტრის მოადგილე;**
**თენგიზ ონიანი,**
**საქართველოს მეცნიერებათა აკადემიის მაღალმთიანეთის პრობლემათა შემსწავლელი კომპლექსის თანამშრომელი, ბიოლოგიის დოქტორი, პროფესორი;**
**მედეა ქეიშვილი,**
**საქართველოს რესპუბლიკის უზენაესი საბჭოს სოფლის მეურნეობის, მიწათსარგებლობისა და ეკოლოგიის მუდმივი კომისიის უფროსი კონსულტანტი. საქინფორმი.**

# პარტრაიკომი დაშლილია

**საქართველოს** კომპარტიის თერჯოლის რაიკომის პლენუმის დარჩენილი შემადგენლობა, რაიკომის აპარატის შუამკვდი, კომუნისტთა ერთი ჯგუფი შეიკრიბა საგანგებოდ მიწვეულ სხდომაზე, სადაც უკადრესი აღშფოთება გამოხატეს საქართველოს კომპარტიის ცენტრალური კომიტეტის ბიუროს გადაწყვეტილების გამო, რომელიც გაზეთ „ცხოვრების“ 21 აგვისტოს ნომერში გამოქვეყნებულ სსრ კავშირის ცალკეულ რეგიონებში საგანგებო მდგომარეობის გამოცხადების დაკავშირებით ვრცელდება. ცნობა ინფორმაცია არასწორი იყოს. უბრალოდ მათ ალღომ უმტყუნათ — დიქტატურამ ვერ გაიმარჯვა და ახლა თავს იმართლებენ.

აღნიშნულმა გადაწყვეტილებამ შეურაცხყო პარტიის რიგითი წევრები, რომლებსაც ჯერ კიდევ ჰქონდათ იმედი, რომ კომპარტია საბოლოოდ ზურგს შეაქცევდა წარსულს და მონანიების გზით თავის ადგილს დაიკერდა რესპუბლიკის საზოგადოებრივ-პოლიტიკურ ცხოვრებაში.

მიგვაჩნია, რომ საქართველოს კომპარტიის ცენტრალური კომიტეტის ბიუროს პოზიცია არის მოღალატური არა მარტო პარტიის, არამედ მთელი ერის წინაშე, რისთვისაც მისი შემადგენლობა მკაცრად უნდა დაისაჯოს.

გამომდინარე აღნიშნულიდან, შეუძლებლად მიგვაჩნია მომავალში ვითანამშრომლოთ საქართველოს კომპარტიის ცენტრალურ კომიტეტთან, ვიზსნით ჩვენს უფლებამოვალეობებს და გავდივართ კომპარტიის რიგებიდან. ამასთან მიგვაჩნია, რომ ეს ადრე უნდა გაგვეკეთებინა.

ამით პარტიის თერჯოლის რაიონული კომიტეტის აპარატი ლიკვიდირებულია, რაიკომის პლენუმი — დაშლილი.

მოვუწოდებ საქართველოს კომპარტიის წევრებს, რომლებსაც ჯერ კიდევ არ დეუტოვებიათ მისი რიგები, გავიდნენ ამ ამპერიული პარტიიდან.

ა. ჭაშაკაშვილი — საქართველოს კპ თერჯოლის რაიკომის ყოფილი პირველი მდივანი, დ. სარალიძე — რაიკომის ყოფილი მეორე მდივანი. რაიონული კომიტეტის ყოფილი წევრები: ლ. ბუიღლიშვილი, ა. მაკარიძე, შ. ჯანტურაძე, დ. ზარნაძე, რ. წკეპლაძე, თ. გოგოლაშვილი, ნ. გამყრელიძე, ე. ბუცხრიკიძე.

რაიკომის აპარატის ყოფილი მუშაკები: ნ. ბერეზოვსკაია, ც. აბჟანდაძე, მ. ბუსკივაძე, დ. ჩხიკვაძე, ნ. ხვედელიძე, ა. გეწაძე.

საქართველოს კომპარტიის ყოფილი წევრები: ა. სოფრომაძე, ჯ. დოლაკიძე, ა. თურჩაძე, გ. ჭურციკიძე.

**ჰენრი შარიძაძე,**
**„საქართველოს რესპუბლიკის“ ხაკ. კორ.**

## პრობლემა

# სვანეთის ტყეები დასვენებას ითხოვს

**ცნობილია,** რომ მთაგორიანი რელიეფის ქვეყნებში ტყე მთათა ფერდობებზე ასრულებს უაღრესად მნიშვნელოვან ეკოლოგიურ ფუნქციებს — ნიადაგდატკეპნის, წყალმარეგულირებელ, წყალშემნახავ, თოვლის ზვავების საწინააღმდეგოს და სხვა. ამასთან ერთად ამ ტყეებს აკისრიათ ისეთი არანაკლებ მნიშვნელოვანი სოციალური ხასიათის ფუნქციები, როგორიცაა რეკრეაციული, სან.-ჰიგიენური, კლიმატ.-მარეგულირებელი და სხვა. სწორედ მათი ერთობლივი შესრულება ითვლება უმთავრესი. სხვა დანარჩენი (მათ შორის მერქნით სარგებლობა) ამ ფუნქციების შესრულებას ექვემდებარება.

ამასთან ერთად არ უნდა დავივიწყებდეს, რომ ტყე გეოგრაფიული მოვლენაა და, მაშასადამე, შეიძლება სხვადასხვა რეგიონში ეკოლოგიური და სოციალური ხასიათის დანიშნულებათა შესრულების სხვადასხვა თვისებრივი (ნორმატიული) მაჩვენებლები ჰქონდეს.

თუ საქართველოს ტყეების სადღეისო მდგომარეობისა და მათს ეკოლოგიურ ფუნქციებზე გიმსჯელებთ, სვანეთის ტყეების მაგალითით (დღეს ეს ერთ-ერთი ყველაზე „ცხელი“ ანუ ეკოლოგიურად მყიფე წერტილია საქართველოში), შეიძლება ითქვას, რომ ბოლო წლებში გაზრდებული კატასტროფები ტრაგიკული შედეგებით უბრივლესად მაღალი მთის მცენარეული საფარის დეგრადაციის შედეგიაა, რაც უთუოდ, თვითდინებაზე მიშვებული უსისტემო მეურნეობრიობით არის გამოწვეული.

საქართველოში 1987 წლის იანვრის ბოლოს დატრიალებულმა ტრაგედიამ რესპუბლიკის ეკონომიკას, მთისა და ბარის მოსახლეობას არნახული ზარალი მიაყენა. ძნელად თუ მოიძებნება ოჯის ანალოგი, რაც ჩვენს მთასა და ბარს ასე ერთობლივად დაატყდა თავს თოვლის ზვავებისა და წყალდიდობის სახით.

დიდთოვლობა ადრეც ბევრჯერ ყოფილა საქართველოში: 1902 1932, 1966, 1976 და სხვა წლებში. ზემო და ქვემო სვანეთში თოვლის საფარის სიმაღლემ მაქსიმუმ 3,5-4,5 მეტრს მიაღწია. კერძოდ, 1976 წელს, თებერვალში მესტიის რაიონში ჯუბრის სასოფლო საბჭოში თოვლის საფარის სიმაღლე 4 მეტრი და 20 სმ იყო. ცხადია, ჩამოწვა ზვავები, დაზარალდა მოსახლეობა, მაგრამ ის, რაც 1987 წელს იანვარ-თებერვალში მოხდა, ამ თვალსაზრისით უპრეცედენტო. როგორც ცნობილია, სვანეთი ხეგ-ხრამებით ძლიერ დასერილი, მთაგრრიანი რელიეფით გამორჩეული. ტყე იყრ და არის სვანი კაცის ყმეთლილება. სწორედ ამით იყო ნაყარხანეები საამო მეტყეველობის ინსტიტუტის მიერ პრესაში (გ. გიგაური, ტ. ჩაგელიშვილი, გაზეთი „კომუნისტი“ 1989 წლის 14 აპრილი) 15-20 წლის ვიდით მაინც სამრეწველო ჭრების დროებით აკრძალვის საკითხის დასმა და მისი დადებითად გადაწყვეტის მოთხოვნა.

ალსანიშნავია, რომ სვანეთის ტყეებიც ცალკეულ მიკროუბნებში ჯერ კიდევ არის შემორჩენილი დიდი სიხშირის კორომები, მაგრამ მათი ექსპლოატაცია მცირე კონტურან

## საინფორმაციო

# გადატრიალების შემდეგ

**გუშინ** მოსკოვში დაახლოებით 15 ათასი კაცი შეიკრიბა „სუკის“ შენობის წინ მდებარე ფელიქს ძერჟინსკის ძეგლთან და სხვადასხვა უკადრისი წარწერებით შეამკო იგი, მათ შორის გამოირჩეოდა წარწერა „ხუნტა ხანა“. შემდეგ დემონსტრანტებმა ქალაქის მერის გავრილ პოპოვის მითითებით აწიეს საშუალებით აღნიშნული ძეგლი და გაურკვეველი მიმართულებით წაიღეს.

**რუსეთის** ფედერაციის მინისტრთა საბჭოს რეკომენდაცია მიეცა რესპუბლიკის ტერიტორიაზე შეიჭეროს საბჭოთა კავშირის პრეზიდენტის გორბაჩოვის 1990 წლის 2 ნოემბრის ბრძანებულება „1991 წელს სავალუტო რესურსების გამოყენების განსაკუთრებული წესის შესახებ“. ფრეთვე რუსეთის ფედერაციის ტერიტორიაზე საბაჟოების შექმნისა და მათი განსაკუთრებული რეჟიმით მუშაობის შესახებ. მინისტრთა საბჭოს ეკონომიკური ხასიათის სხვა მრავალი რეკომენდაციაც მიეცა.

**აზერბაიჯანელი** ჟურნალისტი ბუგარ ჰალილოვი იუწყება, რომ საბჭოთა კავშირში მომხდარი სამხედრო გადატრიალების დროს რესპუბლიკის პრეზიდენტი მუტალიბოვი ირანში იმყოფებოდა, იგი სასწრაფოდ დაბრუნდა ბაქოში და მოსახლეობას სიმშვიდისაკენ მოუწოდა. თუ როგორი სიმშვიდისაკენ მოუწოდა, ეს კარგად გამოჩნდა ლეიტენანტ შმიდტის სახელობის ქარხანაში, სადაც ცკ-ის მოღალი თანამდებობის პირმა ზვინალოვმა მოსახლეობას „კომიტეტისადმი“ ერთგულებისაკენ მოუწოდა. 19 აგვისტოს საბჭოთა ჯარებმა დაიკავეს ზაურბაიჯანის ტელევიზია და 22 აგვისტოს საღამოს ხუთ საათამდე მხოლოდ მოსკოვის პირველ პროგრამას გადასცემდნენ. აზერბაიჯანელი მოსახლეობა საინფორმაციო ბლოკადაში იყო. 21 აგვისტოს აზერინფორმმა გავრცელა განცხადება იმის თაობაზე, რომ მუტალიბოვს საფრანგეთის რადიოსთვის არ უთქვამს გორბაჩოვის გადაყენება ჯარგიო. 22 აგვისტოს საღამოს ბაქოში დიდი მიტინგი გაიმართა, სადაც დაგმობილი იქნა აზერბაიჯანის ხელისუფლების ლოიალური დამოკიდებულება „ხუნტის“ წევრებთან.

**შევრდნაძე** შტატების პრეზიდენტმა ჯორჯ ბუშმა საბჭოთა ხელმძღვანელობას მოუწოდა, რომ ლიტვის, ლატვიისა და ესტონეთისათვის დამოუკიდებლობის მინიჭება შესაძლებელი გახდეს საბჭოთა სოფლის ამერიკის შეერთებულ შტატებთან შემავალი ურთიერთობის გასაუმჯობესებლად.

**ჯაზაეთის** პრეზიდენტის ნაზარბაევის თქმით, სამხედრო გადატრიალების დროს საბჭოთა კავშირის კომუნისტური პარტიის კავშირი „კომიტეტის“ წევრებთან უშვავრ ფაქტიაო. ნაზარბაევმა აღნიშნა, რომ ამის დასამტკიცებლად რამდენიმე დოკუმენტი მაქვს და ყაზახეთის რესპუბლიკის კომუნისტებს მოუწოდა ყოველგვარი კავშირი გაწყვიტონ საკავშირო კომპარტიასთან.

**ბაქუთი** „ვაშინგტონ პოსტი“ წერს, რომ მოსკოვში შესულ ჯარისკაცთა უმრავლესობა შუა აზიის რესპუბლიკების მკვიდრნი იყვნენ. მათმა უდიდესმა უმრავლესობამ რუსული ენა ცუდად ან საერთოდ არ იცოდაო. „კომიტეტის“ წევრთა აზრით, ასეთი ჯარისკაცების გამოყენება უფრო ეფექტური არისო, დასძენს გაზეთი.

**რადიოსადგურ** ბი-ბი-სის ცნობით, ბორის ელცინი აღნიშნავს, რომ უზენაესი საბჭოს თავმჯდომარე, გორბაჩოვის სტუდენტობის დროინდელი მეგობარი ანატოლი ლუკიანოვი შეთქმულთა სულის ჩამდგმელი იყოო. რუსეთის ფედერაციის სესიამ მისი გადაყენება მოითხოვა. ლუკიანოვმა გადატრიალებამდე რამდენიმე ხნით ადრე ლირიკულ ლექსთა კრებული გამოსცა, რათა ჰუმანისტის რეპუტაცია აემაღლებინა. იგი „კომიტეტის“ წევრად იმიტომ არ შევიდა, რომ მოგვიანებით სახალხო დეპუტატების ყრილობაზე, რომელიც მისი მოწვეული იყო, „კომიტეტის“ ლეგიტიმიზაცია მოეხდინა. რადიოსადგურის ცნობით, დემოკრატიის დამცველი მოსკოველები ზუნტას „ცხელი შებოლვის კომიტეტს“ უწოდებენ, იანაევს — „ჩინგაჩგუკს“, ხოლო ლუკიანოვს „კალის თვალს“.

**ლატვიელი** დემოკრატები ლატვიის კომპარტიის დაშლას მოითხოვენ. მათი აზრით, მათმა ლიდერმა ალფრედ რუბიქსმა მთლიანად გამომამეულავნა თავი, როდესაც რესპუბლიკის დემოკრატიული ინსტიტუტების დახურვა და ეროვნული ლიდერების დაპატიმრება მოითხოვა. ლატვიელთა აზრით, რუბიქსი მოსკოვის „ხუნტის“ სასარგებლოდ ბალტიისპირეთში კვისლინგის როლს ასრულებდა და ასრულებს.

**ლატვიის** დამოუკიდებლობის მომხრეთა აზრით, რესპუბლიკის დამოუკიდებლობის აღდგენა და ე. წ. გარდამავალი პერიოდის დასრულება იმიტომ გამოცხადდა, რომ მოსკოვში პუტჩისტების მიერ ძალაუფლების ხელში აღების შემდეგ შეუძლებელი გახდა მოსკოვთან დამოუკიდებლობის თაობაზე დიალოგის გამართვაო.

**ჯელიხუდენის** სათავეში დაბრუნების შემდეგ პრეზიდენტმა გორბაჩოვმა სამი დანიშნა გახნორციელა, რამაც ელცინის მომხრეთა უკმაყოფილება გამოიწვია. ბი-ბი-სის აზრით, გორბაჩოვის სავეკოდ ზომიერმა პოლიტიკამ შესაძლოა ელცინთან მისი ურთიერთობა გააფუჭოს, რომელიც კომპარტიის გაუქმებას მოითხოვს. დღეს გორბაჩოვი ახალი სამოკავშირო ხელშეკრულების დადების თაობაზე ცხრა რესპუბლიკის ხელმძღვანელს შეხვდება. ელცინი ხელშეკრულების ტექსტის შეცვლას მოითხოვს. რადიოსადგურის აზრით, გორბაჩოვი კვლავ ილუზიებშია და სჯერა, რომ შესაძლებელია კომპრომეტირებული კომპარტიის რეორგანიზაცია, რაც მე-20 საუკუნის ბოლოს ანაქრონიზმად ეღირსო.

**ვოსკოვი** დაბრუნების შემდეგ პრეზიდენტმა გორბაჩოვმა თავის პირველ პრესკონფერენციაზე აღნიშნა, რომ ტუვეობაში ყოფნის დროს ყველაზე კარგად ბი-ბი-სის რადიოგადაცემებს გუსმენდიო. მან ამავე დროს აღნიშნა, რომ ტუვეობაში 32-გვერდიანი სტატია დაწერე - ჩემი სამშობლოს აწყობაზე და მომავალზეო.

**ვოსკოვი** ბევრს არ სჯერა, რომ პრეზიდენტი გორბაჩოვი გაასწრებს გეხადი იანაევს. ქალაქის ქუჩებში გამოკრულ ფურცლებზე ვკითხულობთ: „ეი მინდა, რომ ცხოვრების უხერხულ მონაკვეთში ჩემს გვერდით იყოს ადამიანი, რომელსაც მთლიანად ვენდობი“. ეს სიტყვები პრეზიდენტმა გორბაჩოვმა 1990 წლის 28 ოქტომბერს ვიცე-პრეზიდენტის პოსტზე იანაევის დანიშვნასთან დაკავშირებით თქვა.

**ვოსკოვიდან** იუწყებიან, რომ მოსკოვის პარტიული ორგანიზაციის მდივანი იური პროკოფიევი გადაყენებულია თანამდებობიდან, ხოლო საბჭოთა კავშირის უზენაესი საბჭოს თავმჯდომარის ლუკიანოვის მაგივრად დანიშნული ლაპტევი.

**გუშინ** გაზეთების „პრავდასა“ და „იზვესტიის“ რედაქტორები გადაყაყენეს. ეს გაზეთები ალარ გამოდიან კომპარტიის ეგიდით. ამავე დროს „იზვესტიის“ მთავარ რედაქტორს ეფიმოვს ბრალად დასდეს, რომ მან, შვებულებიდან სასწრაფოდ დაბრუნებულმა, ანატოლი ლუკიანოვის განცხადებაზე სამოკავშირო ხელშეკრულების დადების გადავადების და შემდგომი განხილვის შესახებ, 18 აგვისტოს ნაცვლად 16 აგვისტო დააწერა, რათა მისი ავტორი „კომიტეტთან“ კავშირისაგან გაეცალკევებინა. როგორც ცნობილია, შეთქმულთა „მთავრობები“ 18 აგვისტოს იყო შედგენილი.

**უკრაინის** და რუსეთის დემოკრატიულმა ძალებმა თავიანთი რესპუბლიკების ეროვნული გვარდიების შექმნა მოითხოვეს.

**კანადის** რადიოს ერთ-ერთ ცნობაში პრეზიდენტ გორბაჩოვის ტყვეობიდან დაბრუნება და პრესკონფერენციაზე მისი ზოგ შეთხზეგეაში ანაქრონიზმად მისული განცხადებები, შედარებულია ცნობილი ინგლისელი ფანტასტიკური რომანების ავტორის, ჰერბერტ უელსის ნაწარმოების „მძინარე იღვიძებს“ მთავარ გმირს. ქვეყანა სამი დღის განმავლობაში სამი წლით დაწინაურდა, გორბაჩოვი კი მას ჩამორჩა, ამიტომ საბჭოთა პრეზიდენტს მომავალი არ აქვსო, აღნიშნავს კანადიო რადიო.

**სანტა-პეტერბურგის** მერმა ანატოლი სობჩაკმა განაცხადა, რომ ქალაქში სრულ დეპარტიზაციას განვახორციელებთო, რაც კომპანიებსა და ქალაქკომებს გავაუქმებთ, კომპარტიას კი არ ავკრძალავთ. ეს რომ გავაკეთოთო, ლენინს დავემსგავსებით, რომელმაც 1917 წელს ბოლშევიკური პარტიის ქარდა, ყველა პარტია გააუქმაო.

**გუშინ** დღეებში მოლდავეთში დიდი გაკვეთილი მიიღო. რესპუბლიკის კომპარტიამ „კომიტეტს“ დაუჭირა მხარი და თან ხაზი გაუსვა, რომ ულტიმატუმის თექვსმეტედე პუნქტს ვუჭერთ მხარსო. დაინიშნა მოლდავეთის კომენდანტიც. ეს იყო გენერალი კულესოვი, რომელმაც „გასავარჯიშებლად“ სამხედროების სამოცი ავტომობილი კიშინოვისკენ გაგზავნა, თან ხმები გავრცელა მანენერვიდან გზრუნვებითო. ქალაქის დამცველმა „ვოლონტარებმა“ შესძლეს სამხედროების კიშინოვის მისადგომებთან შეჩერება და ყაზარმებში გაგზავნა. რაც შეეხებათ გაგაუზებსა და რესპუბლიკის ე. წ. რუსულენოვან მოსახლეობას, ისინი ძლ მოიქცნენ, როგორც მოსალოდნელი იყო. ტირასპოლში და კომრატში შეიქმნა „ხუნტის“ ხელშემწყობი „კომიტეტები“, „ინტერფრონტის“ კომიტეტებთან საუბარში ტირასპოლის „კომიტეტის“ ხელმძღვანელმა რილაკოვმა დიდი წუხილი გამოთქვა შეთქმულების დამარცხებაში და მათ მერყეობაში დასდო ბრალი.

**დანიის** და გერმანიამ სურვილი გამოთქვეს, რომ მოსკოვმა ბალტიისპირეთის რესპუბლიკებს სრული დამოუკიდებლობა მიანიჭოს. დანიის საგაზეთო „რიტზაუ ბიურო“ აღნიშნავს, რომ დანია შესაძლებლად მიიჩნევს საკუთარი შეიარაღების ხარჯების შემცირებას, განვითარებადი ქვეყნებისადმი დახმარების შეკვეცას და გამონთავისუფლებული თანხის ალმოსავლეთ ევროპისა და ბალტიისპირეთის რესპუბლიკებში გადგზავნას. დანია აგრეთვე მზად არის ამ რეგიონებს სერიოზული დახმარება გაუწიოს სასოფლო-სამეურნეო პროდუქტების მიწოდების სახით. ბალტიისპირეთის რესპუბლიკის ქალაქებთან დაძმობილებულ გერმანიის ქალაქებში ძლიერდება მოძრაობა ბალტიისპირეთისათვის დამოუკიდებლობის მინიჭების თაობაზე.

**საბჭოთა** კავშირის შინაგან საქმეთა სამინისტროს ჯარებმა თითქმის რვათვიანი ოკუპაციის შემდეგ დასტოვეს ვილნიუსის რადიოტელევიზიონი. შეგახსენებთ, რომ საბჭოთა ჯარმა რესპუბლიკა ა. წ. 13 იანვარს ვილნიუსში მოწყობილი ხოცვა-ჟლეტის შემდეგ დაიკავა. აღკამად შენობაში მუშაობს ლიტვის პრემიერ-მინისტრის ვაგნორიუსის მიერ გამოყოფილი კომისია. ზღება შენობის ინვენტარიზაცია და დაზიანებათა შეფასება. წინასწარი მონაცემებით, ამარატურა მეტნაკლებად წესრიგშია, ავეჯი და შენობის ატრიბუტიკის სხვა ნაწილები კი ფაქტობრივად განადგურებულია.

**გუშინ** მოსკოვში გაიმართა მოსკოვის საქალაქო საბჭოს საგანგებო სესია, რომელზეც სიტყვით გამოვიდა ქალაქის მერი გავრილ პოპოვი. მან აღნიშნა, რომ ქალაქის ბევრმა კომუნისტურმა ორგანიზაციამ მხარი დაუჭირა პუტჩისტებს, დიდმა ნაწილმა კი ნეიტრალური პოზიცია დაიკავა და არ დაგმო სახელმწიფო გადატრიალება. ეს ერთი და იგივე არისო, აღნიშნა პოპოვმა. მან წინააღმდეგ აღიარება სისხლის სამართლის საქმე და ბეჭირი შესაძლოა ახლავე დავსატიმროთ, რადგან ისინი ცდილობენ მაკომპრომეტირებელი დოკუმენტების განადგურებას. მერმა ხაზი გაუსვა, რომ ამავე დროს შეიქმნება საგანგებო კომისია, რომელიც იმ უღირსი დეპუტატის საქმიანობას განიხილავს, რომლებიც ანტიკონსტიტუციურ ძალას მიემხრნენ და მათ სადეპუტატო ხელშეუხებლის სტატუსს ჩამოართმევენ.

**უზბეკეთის** კომპარტიის ცენტრალურმა კომიტეტმა დაგმო საკავშირო კომპარტიის ცენტრალური კომიტეტისა და სამდივნოს პოზიცია, რომლებიც „ხუნტას“ მიემხრნენ. უზბეკი კომუნისტების ლიდერმა ქერიმოვმა აღნიშნა, რომ საკავშირო სამდივნომ უზბეკეთში დირექტივები გაგზავნა, სადაც ადგილობრივი კომუნისტებისგან „კომიტეტის“ მხარდაჭერას მოითხოვდნენ.

**ყირგიზეთის** კომპარტიის ხელმძღვანელმა აკაევმა განაცხადა, რომლის ძალითაც კომპარტიის ცენტრალური კომიტეტის წევრობა, მარშალ სასანტელი, რომელშიც 150 ათასამდე ყირგიზი კომუნისტის უმაღლესი მმართველობის ორგანოებია თავმოყრილი, რესპუბლიკის საკუთრებად გამოცხადდა. გაუქმებულია ლენინის ცენტრალური მუზეუმის ბიშკეკის ფილიალიც. მის ადგილას შეიქმნება ხალხთა მეგობრობის სასახლე, სადაც ეროვნული კულტურის ცენტრები მოთავსდება. ყირგიზი ხალხის, მათ შორის რიგითი კომუნისტების აზრით, აკაევის ეს საქციელი მხოლოდ მანეგრია. მან და მთელმა ყირგიზეთის კომპარტიის ცენტრალურმა კომიტეტმა პუტჩისტებს დაუჭირეს მხარი, ამის თაობაზე მათ, ისევე როგორც საქართველოს კომპარტიამ, პრესაში ოფიციალური განცხადებაც გააკეთეს, ახლა კი თავის დაძვრენას ცდილობენო.

**ვოლგოგრადის** რაიონულ ცენტრ ქალარაშში, რომელიც „კომიტეტს“ 70 კილომეტრზე მდებარეობს, აიღეს პროლეტარიატის ბელადის ვლადიმერ ლენინის ერთ-ერთი უკანასკნელი ძეგლი. დანარჩენ ძეგლებს რესპუბლიკის რუსულენოვანი მოსახლეობა და გადგუზები ინახავენ. ეს აქცია ყოველგვარი განკარგულების გარეშე განხორციელდა. ქალარაშელები რესპუბლიკის ხელმძღვანელების მოწოდებით კიშინოვში პარლამენტის ეროვნული რადიოსა და ტელევიზიის, ბეჭდვითი საბლისა და სხვა ობიექტების დასაცავად იყვნენ წასულები, უკან დაბრუნებულებმა კი „ვეღარ ავატანეთ“ ბელადის განუწყვეტელი სტუმრობა.

**რუსეთის** ფედერაციის პრეზიდენტის ბორის ელცინის განკარგულების თანახმად საკვლის გენერალურმა დირექტორმა, 22 აგვისტოს ბრძანებით საბჭოთა კავშირის სატელეგრაფო საგენტოში კომპანიტების მოღვაწეობა აკრძალა.

**23 აგვისტოს** დილით მნახველებს კომპარტიის მოსკოვის საქალაქო კომიტეტის შენობაზე ასეთი წარწერა დახვდათ: „შენობა დალუქულია“. დალუქული იყო ქალაქის რაიონული კომიტეტებიც. მხოლოდ კრასნაია პრესნის რაიონის მუშაკები მუშაობდნენ. არავინ აკის, რამდენ ხანს იქნებიან ისინი სამუშაოზე. მოსკოვის მერის რაიონის ზამოსკვორეჩეის რაიონის მუშაკებმა, სადაც თავის დროზე პარტიულ დასაწყისი პროგრესისაკენ წინსვლის გზაზე.

საყოველთაო გაფიცვის, როგორც პუტჩისტთა უკუგდების საშუალების აუცილებლობამ ჩაიარა.

მოვუწოდებ ყველა თანამოქალაქეს ეროვნული ერთიანობის სახელით შეუდგეს აღმშენებლობითს მუშაობას, რომლის მიზანია რუსეთის ეკონომიკური და სოციალური განახლება, მისი დემოკრატიზაციისა და ძლიერების განმტკიცება.

**რუსეთის სფს რესპუბლიკის პრეზიდენტი**

**ბ. ელცინი.**

# ბორის ელცინის მიმართვა

**ძვირფასო თანამემამულენო!**

რამდენიმე დღის წინათ მოგმართეთ თქვენ, რუსეთის ყველა მოქალაქეს, მოწოდებით საკადრისი პასუხი გაგეცათ მაღალი თანამდებობის პუტჩისტთა ხროვისათვის, წინააღმდეგობა გაგეწიათ მათ მისწრაფებას ჩაეხშოთ დემოკრატიული პროცესები ქვეყანაში, არ დაგეშვათ, რომ შრავალტანჯული ხალხი მოეცვა სამოქალაქო ომის ქაოსს.

შექმნილ დრამატულ, ზოგჯერ კი კრიტიკულ სიტუაციაში დანაშაულებრივ შეთქმულებას დაუპირისპირდა ძალა — ხალხის ძალა, რომელმაც მოიშორა 70-წლიანი მონობის ბორკილები.

სწორედ მოსახლეობის ყველა ფენის, განსაკუთრებით ახალგაზრდობის, საბჭოთა არმიის პატრიოტულად განწყობილი მეომრების, რუსეთის სფს რესპუბლიკის შინაგან საქმეთა სამინისტროს მუშაკების მეობებით რუსეთის ფედერაციის ხელმძღვანელობას შეაძინა და უზრუნველყო პოლიტიკური ავანტიურისტებზე გამარჯვება, რომლებიც გასამართლებიან.

ამჟამად შეიქმნა პირობები და გაჩნდა შესაძლებლობანი ქვეყანაში პოლიტიკური ვითარების ცვალებადობის, რუსეთის სახელმწიფოებრიობის განმტკიცებისა. ფრადიციული „საბჭოთა ხელმძღვანელობის“ ანტიკონსტიტუციური აქტები აღიარებულია ბათილად, ძველ ბუდეში დაბრუნებული.

გულწრფელ მადლობას ვუხდი ყველა თანამოქალაქეს ერთიანობის, ეროვნული ერთიანობის სახელით შეუდგეს აღმშენებლობითს მუშაობას, რომლის მიზანია რუსეთის ეკონომიკური და სოციალური განახლება, მისი დემოკრატიზაციისა და ძლიერების განმტკიცება.

**რუსეთის სფს რესპუბლიკის პრეზიდენტი**

**ბ. ელცინი.**

# ავტომობილი კედელზე

**შვეიცარიის** კონსტონის საბტებოს ერთ-ერთი ფოტოჟურნალისტი შეერთებული შტატების ფლორიდის შტატში ჩავიდა, სადაც უცნაური სურათი ნახა... პოლიციის ავტომობილი კედელზე იყო მიმაგრებული. მას უკვირდა, რომ სტენდს უწოდება „ამერიკული პოლიციის დიდება“, რომელიც ამ ავტომობილს ასახელებს. ფოტოკორესპონდენტმა ვერ შეძლო ამ ფაქტის ახსნა და ამ ამბის გამო ინტერვიუ ჩაწერა ადგილობრივ პოლიციელთან.

— ეს ავტომობილი ჩვენ ნამდვილად არ გვჭირდება, — უთხრა პოლიციელმა, — მაგრამ ის ძალიან მოსწონს ჩვენს ხელმძღვანელობას, ამიტომ ის ადგილობრივ ბიუჯეტში ფულის ნაწილად ჩაითვალა.

ფოტოკორესპონდენტმა ვერ გაიგო, რა ფული იგულისხმებოდა, მაგრამ ამ ამბის გამო ინტერვიუ ჩაწერა ფლორიდის ერთ-ერთ ბანკირთან, რომელმაც ასეთი ახსნა მისცა:

— ეს ავტომობილი ჩვენ ნამდვილად არ გვჭირდება, მაგრამ ის ძალიან მოსწონს ჩვენს ხელმძღვანელობას, ამიტომ ის ადგილობრივ ბიუჯეტში ფულის ნაწილად ჩაითვალა.

ფოტოკორესპონდენტმა ვერ გაიგო, რა ფული იგულისხმებოდა, მაგრამ ამ ამბის გამო ინტერვიუ ჩაწერა ფლორიდის ერთ-ერთ ბანკირთან, რომელმაც ასეთი ახსნა მისცა:

— ეს ავტომობილი ჩვენ ნამდვილად არ გვჭირდება, მაგრამ ის ძალიან მოსწონს ჩვენს ხელმძღვანელობას, ამიტომ ის ადგილობრივ ბიუჯეტში ფულის ნაწილად ჩაითვალა.

# რამდენიმე სტრიქონით

**ჩილეს** ისტორიაში ყველაზე დიდი რაოდენობის ნარკოტიკული ნივთიერება აღმოაჩინეს ქვეყნის ჩრდილოეთში. კოლუმბიის ნარკობიზნესის კუთვნილი სატვირთო ავტომობილში 922 კილოგრამი კოკაინი აღმოჩნდა, დაპატიმრებულია სამი კოლუმბიელი კონტრაბანდისტი.

**ცენტრალური** ამერიკის ქვეყნების 25 მილიონამდე კაცს წერა-კითხვა არ შეუძლია. ყველაზე გაუნათლებელი ქვეყანა გვატემალაა, რომლის მოსახლეობის 47 პროცენტს საკუთარი ქვეყნის სახელწოდების წაკითხვა არ შეუძლიათ, და ასობებს, როგორც ჩინურ იეროგლიფებს, ისე უყურებენ. ჰონდურასში ეს მაჩვენებელი 40 პროცენტს შეადგენს, სალვადორში კი 36 პროცენტს. ეს ქვეყნები გაეროს სრულუფლებიანი წევრები არიან. საქართველოს კი, რომლის მოსახლეობის აბსოლუტურმა უმრავლესობამ, არამარტო წერა-კითხვა იცის, არამედ მსოფლიოს ერთ-ერთი უძველესი და უკულტურესი ქვეყანაა, თავისი თვითმყოფადობისა და დამოუკიდებლობისაკენ სწრაფვის დამტკიცება უხდება ბევრ საერთაშორისო ორგანიზაციაში.

**ჩინეთში** „ხალხის დღიურის“ ცნობით, ბორის ელცინი აღნიშნავს, რომ უზენაესი საბჭოს თავმჯდომარე, გორბაჩოვის სტუდენტობის დროინდელი მეგობარი ანატოლი ლუკიანოვი შეთქმულთა სულის ჩამდგმელი იყოო. რუსეთის ფედერაციის სესიამ მისი გადაყენება მოითხოვა. ლუკიანოვმა გადატრიალებამდე რამდენიმე ხნით ადრე ლირიკულ ლექსთა კრებული გამოსცა, რათა ჰუმანისტის რეპუტაცია აემაღლებინა. იგი „კომიტეტის“ წევრად იმიტომ არ შევიდა, რომ მოგვიანებით სახალხო დეპუტატების ყრილობაზე, რომელიც მისი მოწვეული იყო, „კომიტეტის“ ლეგიტიმიზაცია მოეხდინა. რადიოსადგურის ცნობით, დემოკრატიის დამცველი მოსკოველები ზუნტას „ცხელი შებოლვის კომიტეტს“ უწოდებენ, იანაევს — „ჩინგაჩგუკს“, ხოლო ლუკიანოვს „კალის თვალს“.

**ლატვიელი** დემოკრატები ლატვიის კომპარტიის დაშლას მოითხოვენ. მათი აზრით, მათმა ლიდერმა ალფრედ რუბიქსმა მთლიანად გამომამეულავნა თავი, როდესაც რესპუბლიკის დემოკრატიული ინსტიტუტების დახურვა და ეროვნული ლიდერების დაპატიმრება მოითხოვა. ლატვიელთა აზრით, რუბიქსი მოსკოვის „ხუნტის“ სასარგებლოდ ბალტიისპირეთში კვისლინგის როლს ასრულებდა და ასრულებს.

**ლატვიის** დამოუკიდებლობის მომხრეთა აზრით, რესპუბლიკის დამოუკიდებლობის აღდგენა და ე. წ. გარდამავალი პერიოდის დასრულება იმიტომ გამოცხადდა, რომ მოსკოვში პუტჩისტების მიერ ძალაუფლების ხელში აღების შემდეგ შეუძლებელი გახდა მოსკოვთან დამოუკიდებლობის თაობაზე დიალოგის გამართვაო.

**ჯელიხუდენის** სათავეში დაბრუნების შემდეგ პრეზიდენტმა გორბაჩოვმა სამი დანიშნა გახნორციელა, რამაც ელცინის მომხრეთა უკმაყოფილება გამოიწვია. ბი-ბი-სის აზრით, გორბაჩოვის სავეკოდ ზომიერმა პოლიტიკამ შესაძლოა ელცინთან მისი ურთიერთობა გააფუჭოს, რომელიც კომპარტიის გაუქმებას მოითხოვს. დღეს გორბაჩოვი ახალი სამოკავშირო ხელშეკრულების დადების თაობაზე ცხრა რესპუბლიკის ხელმძღვანელს შეხვდება. ელცინი ხელშეკრულების ტექსტის შეცვლას მოითხოვს. რადიოსადგურის აზრით, გორბაჩოვი კვლავ ილუზიებშია და სჯერა, რომ შესაძლებელია კომპრომეტირებული კომპარტიის რეორგანიზაცია, რაც მე-20 საუკუნის ბოლოს ანაქრონიზმად ეღირსო.

**ვოსკოვი** დაბრუნების შემდეგ პრეზიდენტმა გორბაჩოვმა თავის პირველ პრესკონფერენციაზე აღნიშნა, რომ ტუვეობაში ყოფნის დროს ყველაზე კარგად ბი-ბი-სის რადიოგადაცემებს გუსმენდიო. მან ამავე დროს აღნიშნა, რომ ტუვეობაში 32-გვერდიანი სტატია დავწერე - ჩემი სამშობლოს აწყობაზე და მომავალზეო.

**ვოსკოვი** ბევრს არ სჯერა, რომ პრეზიდენტი გორბაჩოვი გაასწრებს გეხადი იანაევს. ქალაქის ქუჩებში გამოკრულ ფურცლებზე ვკითხულობთ: „ეი მინდა, რომ ცხოვრების უხერხულ მონაკვეთში ჩემს გვერდით იყოს ადამიანი, რომელსაც მთლიანად ვენდობი“. ეს სიტყვები პრეზიდენტმა გორბაჩოვმა 1990 წლის 28 ოქტომბერს ვიცე-პრეზიდენტის პოსტზე იანაევის დანიშვნასთან დაკავშირებით თქვა.

**ვოსკოვიდან** იუწყებიან, რომ მოსკოვის პარტიული ორგანიზაციის მდივანი იური პროკოფიევი გადაყენებულია თანამდებობიდან, ხოლო საბჭოთა კავშირის უზენაესი საბჭოს თავმჯდომარის ლუკიანოვის მაგივრად დანიშნული ლაპტევი.

**გუშინ** გაზეთების „პრავდასა“ და „იზვესტიის“ რედაქტორები გადაყაყენეს. ეს გაზეთები ალარ გამოდიან კომპარტიის ეგიდით. ამავე დროს „იზვესტიის“ მთავარ რედაქტორს ეფიმოვს ბრალად დასდეს, რომ მან, შვებულებიდან სასწრაფოდ დაბრუნებულმა, ანატოლი ლუკიანოვის განცხადებაზე სამოკავშირო ხელშეკრულების დადების გადავადების და შემდგომი განხილვის შესახებ, 18 აგვისტოს ნაცვლად 16 აგვისტო დააწერა, რათა მისი ავტორი „კომიტეტთან“ კავშირისაგან გაეცალკევებინა. როგორც ცნობილია, შეთქმულთა „მთავრობები“ 18 აგვისტოს იყო შედგენილი.

**უკრაინის** და რუსეთის დემოკრატიულმა ძალებმა თავიანთი რესპუბლიკების ეროვნული გვარდიების შექმნა მოითხოვეს.

**კანადის** რადიოს ერთ-ერთ ცნობაში პრეზიდენტ გორბაჩოვის ტყვეობიდან დაბრუნება და პრესკონფერენციაზე მისი ზოგ შეთხზეგეაში ანაქრონიზმად მისული განცხადებები, შედარებულია ცნობილი ინგლისელი ფანტასტიკური რომანების ავტორის, ჰერბერტ უელსის ნაწარმოების „მძინარე იღვიძებს“ მთავარ გმირს. რადიოსადგურის აზრით, გორბაჩოვი კვლავ ილუზიებშია და სჯერა, რომ შესაძლებელია კომპრომეტირებული კომპარტიის რეორგანიზაცია, რაც მე-20 საუკუნის ბოლოს ანაქრონიზმად ეღირსო.

**ვოსკოვი** დაბრუნების შემდეგ პრეზიდენტმა გორბაჩოვმა თავის პირველ პრესკონფერენციაზე აღნიშნა, რომ ტუვეობაში ყოფნის დროს ყველაზე კარგად ბი-ბი-სის რადიოგადაცემებს გუსმენდიო. მან ამავე დროს აღნიშნა, რომ ტუვეობაში 32-გვერდიანი სტატია დავწერე - ჩემი სამშობლოს აწყობაზე და მომავალზეო.

**ვოსკოვი** ბევრს არ სჯერა, რომ პრეზიდენტი გორბაჩოვი გაასწრებს გეხადი იანაევს. ქალაქის ქუჩებში გამოკრულ ფურცლებზე ვკითხულობთ: „ეი მინდა, რომ ცხოვრების უხერხულ მონაკვეთში ჩემს გვერდით იყოს ადამიანი, რომელსაც მთლიანად ვენდობი“. ეს სიტყვები პრეზიდენტმა გორბაჩოვმა 1990 წლის 28 ოქტომბერს ვიცე-პრეზიდენტის პოსტზე იანაევის დანიშვნასთან დაკავშირებით თქვა.

**ვოსკოვიდან** იუწყებიან, რომ მოსკოვის პარტიული ორგანიზაციის მდივანი იური პროკოფიევი გადაყენებულია თანამდებობიდან, ხოლო საბჭოთა კავშირის უზენაესი საბჭოს თავმჯდომარის ლუკიანოვის მაგივრად დანიშნული ლაპტევი.

**გუშინ** გაზეთების „პრავდასა“ და „იზვესტიის“ რედაქტორები გადაყაყენეს. ეს გაზეთები ალარ გამოდიან კომპარტიის ეგიდით. ამავე დროს „იზვესტიის“ მთავარ რედაქტორს ეფიმოვს ბრალად დასდეს, რომ მან, შვებულებიდან სასწრაფოდ დაბრუნებულმა, ანატოლი ლუკიანოვის განცხადებაზე სამოკავშირო ხელშეკრულების დადების გადავადების და შემდგომი განხილვის შესახებ, 18 აგვისტოს ნაცვლად 16 აგვისტო დააწერა, რათა მისი ავტორი „კომიტეტთან“ კავშირისაგან გაეცალკევებინა. როგორც ცნობილია, შეთქმულთა „მთავრობები“ 18 აგვისტოს იყო შედგენილი.

# ნახტომი უსასრულობაში

**გერმანელმა** ყოველკვირეულმა ილუსტრირებულმა ჟურნალმა „შტერნმა“ მკითხველებს ახალი პოპულარული გასართობის შესახებ მოუთხრო, რომელიც პროფესიული კასკადიორმა იოაჰიმ შვეიცერმა მოიგონა. იგი ორი წლის განმავლობაში მედიდა მიზნისაკენ, ხვეწდა ტექნიკას და თითქმის სრულყოფილებას მიაღწია.

მიუხედავის ჩრდილოეთ ნაწილში, ოლიმპიური რეგიონის ტრასაზე ფუნქციონირებს მისი სკოლა, რომელშიც ყველას, ვისაც აქვს 150 მარკა, შეუძლია თავი გამოსცადოს და ყველას აჩვენოს, თუ რისი შნო აქვს.

50 მეტრის სიმაღლის ანძაზე ღია კალთაა მიმაგრებული, რომლის გასწსნელი გვერდიდან შესასვლელი ნიშნის მიცემის შემდეგ დაინტერესებული პირი ხტება, როგორც კი წყლის ზედაპირს მიუახლოვდება, მაშინვე ზეითი

# არ ხუმრობენ!

**ვოგებსენებათ** მოსკოვი გამოსცემს ისტორიულ-კულტურულ ჟურნალს „ნაშრი ნასლედიე“ („ჩვენი მემკვიდრეობა“), რომელიც მიჩნეული იქნა 1990 წლის ევროპის საუკეთესო ლიტერატურულ-მხატვრულ და ისტორიულ-კულტურულ გამოცემად. ამ ჟურნალის 1991 წლის 1 ნომერში გამოქვეყნდა სამი ნარკვევი საქართველოს შესახებ. ერთერთი წარმოადგენს ინტერვიუს საქართველოს კულტურის ფონდის თავმჯდომარესთან თენგიზ ბუაჩიძესთან. „ჩვენს რესპუბლიკებს რომ ჰქონდეთ კავშირიდან გასვლის რეალური უფლება ისინი ამას ნაკლებად მოინდომებდნენ. დაე, ყოველი რესპუბლიკა გახდეს დამოუკიდებელი და პირველ რიგში რუსეთი“.

მაშ ასე. პატივცემული პროზაიკოს-მეცნიერის აზრით საქართველოს სწრაფვას დამოუკიდებლობისაკენ განაპირობებს არა ყოველდღიური ძალადობა, რომლის მოწმენიც ვართ საქართველოს მკვიდრნი, არა მოსკოვის ყოველდღიური სისხლიანი ბრძოლა ამიერკავკასიაში ბატონობისათვის (მკითხველებს თუ დაგავიწყდათ, გაიხსენეთ თუნდაც შიდა ქართლისა და აფხაზეთის მოვლენები), არამედ სსრკ კონსტიტუციაში ჩაწერილი გასვლის უფლების არარეალურობა. ამ თითქოს მიამიტი მსჯელობისათვის რადიკალური ხასიათის მისანიშებლად თენგიზ ბუაჩიძე დამოუკიდებლობას უსურვებს რუსეთსაც. მკითხველშა შეიძლება იფიქროს, რომ ასწავლის ელჩინს ჭკუას, არ მოაწეროს ხელი სამოკავშირეო ხელშეკრულებას. ვითომ ასეა? ვფიქრობთ, რომ არა. იმავე 1991 წელს, იმავე მოსკოვის პოლიტიკური ლიტერატურის გამომცემლობამ გამოსცა ამერიკელი ფინანსისტის, მულტი-მილიონერის, ამერიკული ბიზნესის ერთ-ერთი ლიდერის ჯორჯ სოროსის წიგნი „საბჭოთა სისტემა ღია საზოგადოებისაკენ“. ამ წიგნიდან ვიგებთ, რომ სოროსის მიერ შექმნილი საბჭოთა-ამერიკული ფონდი „კულტურული ინიციატივის“ გამგეობაში 1987 წელს შეიყვანა ჩვენი კარგი ნაცნობი თენგიზ ბუაჩიძე (გვ. 30). ეს არ იქნებოდა ჩვენთვის საინტერესო, ვინაიდან ბ-ნ თენგიზს უფლება აქვს შეგიძლიათ სადაც უნდა, მაგრამ უაღრესად საყურადღებოა თვით ჯორჯ სოროსის დამოკიდებულება საბჭოთა კავშირისადმი. მის მრავალმხრივ, ნამდვილად საინტერესო ნაშრომში ამაზეც ვპოულობთ პასუხს: „ჩვენ **(ანუ ამერიკელებმა და თავისუფალთა სამყაროს სხვა შვილებმა. გ. მ.)** უნდა განვასხვავოთ ალმასივლეთ ევროპა და საბჭოთა კავშირი ზუსტად ისე, როგორც ეს გაკეთა გორბაჩოვმა. მან მოქმედების თავისუფლება მისცა აღმოსავლეთ ევროპას და გზა დაუთლიც დემოკრატიისაკენ. მაგრამ იგი ყოველნაირად ცდილობს საბჭოთა კავშირის ხსნას რუვევისაგან.

საბჭოთა კავშირისთვის სიცოცხლისუნარის მისანიშებლად არსებობს ერთადერთი გზა — მისი გარდაქმნა კონფედერაციად. აზრად მოგვდის ბრიტანეთის თანამეგობრობის მაგალითი, იმიტომ, რომ იგი წარმოიქმნა ბრიტანეთის იმპერიიდან და კიდევ მეტი ავტონომია მიანიჭა თავის შემადგენელ ნაწილებს. რა თქმა უნდა, ბრიტანეთის თანამეგობრობამ ვერ შესძლო ბოლომდე ერთ მთლიანობად დარჩენა და იგივე შეიძლება დაემართოს საბჭოთა კავშირსაც. მაგრამ არსებობს იმედი, რომ საბჭოთა კავშირი აჩვენებს ერთიანობის მაღალ ხარისხს, ვინაიდან იგი შედგება ეკონომიკურად ურთიერთდაკავშირებული და გეოგრაფიულად მეზობელი ნაწილებისგან. ეს კიდევ ერთი მიზეზია იმისა, თუ რატომ უნდა ისწრაფვონ ერთად ცხოვრება მისმა მოსაზღვრე რეგიონებმა.

საბჭოთა კავშირის გარდაქმნა კონფედერაციად ძალიან მომგებიანი იქნებოდა დასავლეთისათვის. ეს ბევრად შეამცირებდა სამხედრო მუქარას, რომელსაც საბჭოთა კავშირი პოტენციურად წარმოადგენს როგორც მონოლითური სახელმწიფო. უფრო მნიშვნელოვანი კი ისაა, რომ სამოქალაქო კონფლიქტი თვით საბჭოთა კავშირის შიგნით, ხიფათს შეუქმნის მთელ რეგიონს. ასეთი გადაწყვეტილება ბევრ რამედ ღირს და დასაცდათმაც ბევრი უნდა გაიღოს ამისთვის“ (გვ. 158-159).

ვეკითხებით ბ-ნ თენგიზს ეთანხმება თუ არა თავისი ამერიკელი „პატრონის“ შეხედულებებს და რატომ?

საქართველოს რესპუბლიკის მთავრობის გაზეთი „რუსპუბლიკის“ 30 ივლისის ნომერში დაიბეჭდა გულახდილი დიალოგი კონგრესის წევრ ფიგურასთან ბ-ნ გიორგი შენგელაიასთან სათაურით „შენება სიყვარულს ძალუძს“... ბ-ნი გიორგი ერთ-ერთი შეკითხვის პასუხად ბრძანებს შემდეგს: „იმისთვის, რომ ერი მაქსიმალურად იყენებდეს თავის პოტენციალს — ნიჭს, შესაძლებლობებს, საწარმოო ძალებს, უთუოდ თავისუფალი უნდა იყოს. ეს უდაოა. მაგრამ ისტორიაში შეიძლება ერს დაუდგეს ისეთი დრო, **როდესაც ფიქრი დამოუკიდებლობაზე ძველი გაგებით მავნეც კი აღმოჩნდეს**“ (გვ. 18, ხაზგასმა ჩემია გ. მ.).

მოგეხსენებათ, დიალოგი ორ მხარეს გულისხმობს. მეორე მხარედ, ამ შემთხვევაში, გალინა ხარებაშვილი მოგვევლინა. ქ-ნი გალინა „ტაქტიან“, „მორიდებულ“ კომენტარებს უკეთებს ცნობილი შემოქმედის პოზიციას.

„ალბათ, მართლაც უკიდურესობათა ხალხი ვართ. შეიძლება ზმირად გვიჭირს „ოქროს შუალედის“ მოძებნა. მთლიანად, გაწუყოფლად გვინდა ის იდეალი ჩვენ, ჯერ კიდევ გუშინ ნამციცებზე რომ ვოცნებობდით, თანაც უცებ ერთნაირად. კი ესეც გასაგებია: მეტისმეტად მძიმე იყო ის უძველი, მეტისმეტად დიდხანს რომ გვიხერხებდა კისერს. მოთმინების ფიალაც ხომ უძირო არ არის. ალბათ, გაუთავებელმა კომპრომისებმაც მოგვაბეზრა თავი, ამიტომ გვიჭირს ახლა დათმობა...“

როგორც ბ-ნ თენგიზთან, ასევე დიალოგის მონაწილეებთან გვებადება კითხვა: რა აქვს დასათმობი დღევანდელ საქართველოს?

„შესაძლოა ამ კითხვაზე პასუხად გამოდგეს საქართველოს სოციალ-დემოკრატიული პარტიის საზღვარგარეთული ბიუროს თავმჯდომარის , გადამთიელი ბ-ნი მამია ბერიშვილის წერილი საქართველოს პრეზიდენტისადმი (24 ივლისი 1991 წ. გაზეთი „ერთობა“ №6). ამ წერილის ფინალი უდავოდ შთამბეჭდავია და შემდეგს ღაღადებს: „გორბაჩოვი და მისი ამჭარი ახლა ხაფანგში გაბმულ მხეცს ჰგავს, რომელსაც უამრავი უბედურების მოტანა შეუძლია საქართველოსთვის. ამიტომ ვფიქრობ, მათთან ჯერჯერობით მხოლოდ ლოიალური, მოქნილი დიპლომატიური ურთიერთობის დამყარება აჯობებდა“.

ბ-ნი ბერიშვილი მოითხოვს, რომ ლოიალური დამოკიდებულება გვქონდეს იმ ამჭართან, რომლის პოლიტიკასაც სარჩულად ედო ცხონებული სახაროვის ყაბადღებული კონსტიტუცია, ანუ იმ ამჭართან, რომელმაც საბჭოთა კავშირის ახალ ტერიტორიულ მოწყობას „პერესტროიკა“ უწოდა. პალეობოლშევიკებმა გაანდგურეს ქართული სახელმწიფო, ჩამოაშორეს მას ტაო-ჭოროხეთი, სანინგილო და სხვა მიწები. ნეობოლშევიკები ცდილობენ საქართველოს დარჩენილი სხეულის ხელახალ დანაწილებას. ამისთვის ჭიმავობენ პროფესიონალ მკვლელებს და იდეოლოგებს, საბჭოთა ჯარისა და საიდუმლო სამსახურების მეშვეობით აიარაღებენ ხან, დაუნდობლად უსწორდებიან ქართველებს საქართველოში (შიდა ქართლში, აფხაზეთში და სხვაგან). ლოიალობა მათთან? ჩვენ პალეობოლშევიზმის გარდა სწორედ ამ „პერესტროიკას“ ვებრძოდით და ვებრძვით. და ლოიალურები ვიქნებით მხოლოდ მათთან, ვინც სცნობს საქართველოს დამოუკიდებლობას, ქართველი ერის თავისუფალი და დამოუკიდებელი განვითარების უფლებას. ლოიალურობა სახაროვ-სტაროვოიტოვას „კრუტოკთან“, ვფიქრობთ, ნებისმიერი ქართველისთვის სათაკილო უნდა იყოს. რაგინდ ცნობილი შემოქმედიც არ უნდა იყოს ის.

ახლოვდება სამოკავშირეო ხელშეკრულების თარიღი — უაღრესად გააქტიურდნენ მისი მომხრენიც, ჯორჯ სოროსი იქნება ეს თუ შევარდნაძე. საქართველოში ჰყოლიათ მათ მრავალი მიმდევარი, თუნდაც თენგიზ ბუაჩიძის და გიორგი შენგელაიას სახით. ისეთ მდგომარეობაში არიან ისინი, ჯერჯერობით, რომ საოქმელს პირდაპირ ვერ ამბობენ. გასულ წლებში, მხოლოდ 3 კაცმა გაბედა სამოკავშირეო ხელშეკრულების იდეის ღიად და აშკარად დაცვა: ცხონებული მერაბ მამარდაშვილის მიმდევარმა ფილოსოფოსმა გ. ნოდიამ, საბჭოთა მწერლების ახალი საკავშირო გაერთიანების ერთ-ერთმა შემქმნელმა ცხონებულმა მწერალმა ჭ. ამირეჯიბმა და არანაკლებ ცხონებულმა კინორეჟისორმა ლ. ღოღობერიძემ, რომელმაც ევროპაში გაუწია პროპაგანდა გორბაჩოვისეული ფედერაციის კონცეფციას. დღეს, მათ რიგებს აქტიურად ემატებიან ახალი ძალები. დღეს კიდევ ლაპარაკობენ ვიღაც-ვიღაცეები, რომ ოპოზიცია იდეუნება საქართველოში ხელისუფლების შორიდან თავს მოხვეული ტირანიის ადგილობრივი დესპოტიზმით შეცვლის მიზნით. ისინი არ დაიხმარებიან იმათ, ვინც ხელს უწყობს ერთაშორის სიძულვილზე დაფუძნებულ საკუთარი თავის გამანადგურებელ ნაციონალიზმს“.

ეს მკაცრი შეფასება როგორც ჩანს, უპირველეს ყოვლისა, ქართველს ეკუთვნის. უნდა მივულოცოთ წარმატება ქართველ და არაქართველ დემოკრატებს. ბუშისა და გორბაჩოვის დასაცინი გახდა თვით აზრი საქართველოს დამოუკიდებლობისა. შევარდნაძის ფრთა, უნდა ვიფიქროთ, რომ კიდევ ერთ გამარჯვებას ზეიმობს და ეს ზეიმი ვიღაცათა თვალში ნამდვილი საკატრიო მონაპოვრის სახეს ღებულობს.

ეს გამარჯვება დროებითია. დროებითობის შეგრძნებას აძლიერებს ისევ და ისევ ბუშის სიტყვები: „ყველაზე სამედო კრიტერიუმი, რომლითაც ვსჯით თუ რამდენად თავისუფალია ესა თუ ის ქვეყანა ისაა, თუ რამდენად თავისუფლად გრძნობენ თავს უმცირესობანი... უკრაინასა და რუსეთში, სომხეთში და ბალტიაში ხარობს თავისუფლების სული“.

ამ სიტყვებით თავისუფლების ეტალონად ბუში გვიყენებს სომხეთს. სიიდანაც ბოლო წლებში მთლიანად გადმოვნეს აზერბაიჯანელები, ახალციხის „აჯანყების“ შემდგომ სომხები, ცხინვალის „აჯანყების“ შემდეგ ოსები, გუდაუთისა კი აფხაზები და ამის შემდეგ ჩაითვლებოდა საქართველოც თავისუფლების ბასტიონად. მაგრამ ბუშის ეს სიტყვები ხომ მარტივ ტყუილზე და პოლიტიკანობაზეა აგებული. ეს დაადასტურა რეფერენდუმმა და არჩევნებმა, როდესაც არაქართველთა უდიდესმა ნაწილმა საქართველოს დამოუკიდებლობას მისცა ხმა.

ამ შემთხვევაში ბუშისათვის მთავარია მოიკლას რუსეთისაგან დამოუკიდებლობის იდეა, და მკვლელებიც შხად არიან აპაპუზე გამოსასვლელად. დღევანდელი პოლიტიკური პროცესის წინააღმდეგობათა მთავარი კვანძი სწორედ აქაა. ქართველ „დემოკრატთა“, სახალხო ფრონტისა და „ეროვნული“ კონგრესის შემოქმედთა ნართაული საუბარი გვარწმუნებს იმაში, რომ ისინი სწორედ ერთიანი საბჭოთა კავშირის შენარჩუნების მომხრენი არიან. ბუშ-გორბაჩოვის ალიანსი რუსეთის და საქართველოს „დემოკრატების“ პირით, დისკრედიტაციას უწევს საქართველოს დამოუკიდებლობის იდეას, შეიარაღებული ტერორისტების ხელით ცდილობს მოკლას ჩვენი ქვეყნის დამოუკიდებლობის პერსპექტივა. პრომოსკოვურ და საქართველოს დამოუკიდებლობის მომხრე ძალებს შორის პლურალიზმია გარდაუვალია. სწორედ ამიტომ, მოვუწოდებთ „კონკურენტებს“: ფედერალ-კონფორმისტებო — სწორდით“!

**ბუშ** ათეულ წელზე მეტია, რაც არსებობს ქალაქ თბილისის სასწრაფო და გადაუდებელი სამედიცინო დახმარების სადგური.

რამდენის სიცოცხლე გადაურჩენიათ ამ ხნის განმავლობაში, რამდენი უძილო ღამეები უთენებიათ თეთრ ხალათიან ადამიანებს ამის ჩამთოვლაც კი შეუძლებელია.

ძნელია სასწრაფო დახმარების სამედიცინო პერსონალის ესოდენ საპასუხისმგებლო საქმიანობა. ისინი ხომ ქალაქის მთელ ტერიტორიაზე ეწევიან სამსახურს დღისით თუ ღამით.

გვესაუბრება ქალაქის სასწრაფო და გადაუდებელი სამედიცინო დახმარების მთავარი ექიმის მოადგილე მაწანა ბოსტოღანაშვილი.

სულ 130 ბრიგადაა სამედიცინო დახმარების სადგურში, ისინი განაწილებული არიან 13 სასწრაფო დახმარების ქვესადგურებში და საჭიროების შემთხვევაში მზად არიან სასწრაფო დახმარება აღმოუჩინონ მაცხოვრებლებს, ასევე მოახდინონ მათი ოპერატიული ტრანსპორტირება შესაბამის სტაციონარებში.

ზაფხულის პერიოდში დღე-ღამეში 1000-დან 1200-მდე, ხოლო ზამთარში 1600-დან 2200-მდე გამოძახებაა.

ჩვენი კადრები დაკომპლექტებულია მაღალკვალიფიციური სპეციალისტებით, ისინი პერიოდულად სამუშაოდან მოუწყვეტლივ გადიან როგორც თეორიულ კსევე პრაქტიკული ცოდნის ასამაღლებელ კურსებს ქალაქის ინსტიტუტებსა და რეანიმაციულ განყოფილებებში.

გვაქვს რეანიმობილის ტიპის სანიტარული ავტომანქანები, რომლებიც აღჭურვილია თანამედროვე სამედიცინო ტექნიკითა და აპარატურით. ხოლო რაც შეეხება მძიმეღებს მათი უმრავლესობა I და II კლასის სპეციალისტია.

ჩვენი სასწრაფო დახმარების ბრიგადა 15-20 წუთის განმავლობაში ქალაქის ნებისმიერ წერტილში შეძლებისდაგვარად დროულად უწევს სამედიცინო დახმარებას ავადმყოფს.

ვუსურვოთ სასწრაფო და გადაუდებელი სამედიცინო სამსახურის მედპერსონალს კმაყოფილი პროფესიონალური შემართებით ყოფილიყოს ხალხის სამსახურში და ის პრობლემები, რომლებიც მათ ხელს უშლის უკეთ მოემსახურონ ხალხს, მალე გადაჭრილიყოს.

• • •

**სურათებზე: „ალო-03“; ცენტრალური ქვესადგურის დისპეტჩერი დიანა კუტივაძე; მორიგე გამოძახებაზე ექიმი ნუგზარ ბოხუაშვილი, მარჯ. ექიმები როზა ვაშაკიძე და პავლე კაზალეიშვილი; რაც შეიძლება სწრაფად: ექიმი ნუგზარ ბოხუაშვილი ავადმყოფთან; განაცდის მძიმეღიც ოთარ ნაცვლიშვილი.**

**თამაზ ნიკოლაიშვილის ტექსტი და ფოტორეპორტაჟი.**



# „ალო, 03“

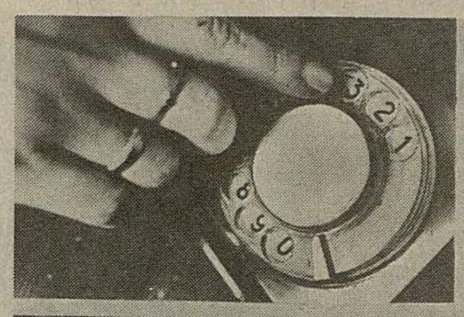

## საკუთარ სახლში

### სნაველულთა დახმარებით

**გარდაბანი.** შარშან შემოდგომაზე დათესილი შვრიისა და ცერცვების, ხოლო წლეულს მათგან გამოთავისუფლებულ ფართობებზე სუდანურას მოსავლის აღებამ საკვებმომპოვებლებს შეაძლებლობა მისცა, რომ წელიწადში ორი მოსავალი მოეწიონ და თითოეულ ჰექტარზე 120 ცენტნერი მწვანე მასა აწარმოონ, — გვითხრეს რესპუბლიკის მიწათმოქმედების სამეცნიერო-კვლევითი ინსტიტუტის მეცნიერ-მუშაკებმა, რომლებმაც რაიონის საზოგადოებრივ მეურნეობებში ყოველმხრივ გამოსცადეს მათ მიერვე შემუშავებული ტექნოლოგიის ეფექტიანობა.

ჩინებული შედეგიც მიიღეს: საგრძნობლად გადიდდა საკვები ერთეულების, პროტეინის, სხვა ცილოვანი ნივთიერებების შემცველობა. ისიც დადასტურდა, რომ ახალი ტექნოლოგია წარმატებით შეიძლება გამოვიყენოთ როგორც ვაკე, ისე მაღლობ ადგილებში. ეს კი ნიადაგის მაქსიმალური უკუგებით გამოყენების ახალი რეზერვების ამოქმედების შესაძლებლობებს ქმნის.

### ხარისხი უნდა გაუმჯობესდეს

**„საძროფლმშენის“ №8** ტრესტის მუშები და ინჟინერ-ტექნიკოსები ძალისა და ენერგიას არ ზოგავენ, რათა შემჭიდროებულ ვადებში ააგონ მიწისძვრის შედეგად დანგრეული შუქრუთის, კალაურის, სკინდრისა და ჭიათურის ხაზის სხვა სოფლების მცირედთა საცხოვრებელი სახლები და დამხმარე ნაგებობანი.

— სოფელ პერევისაში შეკვმენით საშენი მასალის ბაზა, სადაც გაწლაგდა ხე-ტყის, თუნუქის, ცემენტისა და სხვა მასალების საწყობები. 1560 დანგრეული და დაზიანებული სახლიდან 1230 უკვე 20 აგვისტოსათვის აღვადგინეთ, გვითხრა ტრესტის მთ.ინჟ.თელემა შ. ფირცხალაიშვილმა. — უფრო უკეთესი მაჩვენებლები გვექნებოდა, რომ ხელს არ გვიშლიდეს ცემენტისა და საწვავის არარიტმული მოწოდება. ზოგჯერ საქმე იქამდეც მიდის, რომ მძლავრი ამწეები და უახლესი სატვირთო ავტომობილები უქმად დგანან, სახლებს კი ძველი, მამაპაპური ნაჯახებითა და ეჩოებით ვაშენებთ, რაც დიდ დროს გვართმევს.

მშენებლები სამართლიან უკმაყოფილებას გამოთქვამენ ავრეთვე ქასპის ცემენტის ქარხნის ცუდი,უხეთო მუშაობის გამო. მათ მიერ მოწოდებული შიფერი და სხვა მასალა იმდენად უხარისხოა, რომ ზოგჯერ იძულებული ვართ მათ გამოყენებაზე უარი ვთქვათ, — გვითხრა ბატონმა შოთამ. — თუ საშენი მასალის ხარისხის გაუმჯობესების საკითხს დროულად გადავწყვეტთ, მშენებლები სიტყვას საქმით დავამშვენებთ — მიწისძვრის შედეგად დაზარალებული მშრომელები დათქმულ ვადაზე ადრე იზეიმებენ ახალ ბინებში შესახლებას.

### მგზავრთა გასაჭირი

**გენზინის** უქონლობის გამო ბილეთები გაიყიდება ავტობუსის მოსვლის შემდეგ! — ასეთი განცხადებით ეგებებიან მგზავრებს ნავთლუღის ავტოსადგურის მესვეურები, რომლებიც თბილისის რკინიგზის საკვანძო სადგურის ვაგზალში არიან მოკალათებული და საჭირო ზომებს არ იღებენ მგზავრთა სამართლიანი მოთხოვნების დაკმაყოფილებისათვის.

როგორც გაქონილ მუყაოზე წარწერილი „ცნობიდან“ ირკვევა, ამ სადგურიდან რესპუბლიკის 30 მსხვილი დასახლებული პუნქტისაკენ მიემართებიან ავტობუსები. მაგრამ, მგზავრი ბევრიც რომ იცადოს, მაინც ვერ გაიგებს, თუ სად გაჩერდება ავტობუსი, რომელსაც ბენზინი ექნება და რომლის მძღოლი რეისში წასვლას „მოიასურვებს“.

ასეთი გაუკუთხაობა კი იმის შედეგად შეიქმნა, რომ საავტომობილო ტრანსპორტის ყოფილი სამინისტროს ხელმძღვანელობამ ამ 3 წლის წინათ სადგურის ახალი შენობის აგება გადაწყვიტა. ამიტომ ძველი შენობა და დამხმარე ნაგებობანი დაანგრიეს, მშენებლობის პროექტის შედგენა კი მხედველობიდან „გამორჩათ“.

დღეისათვის ფულიც აქვთ და სურვილიც, რომ სადგური აშენონ. მაგრამ პროექტის დამტკიცებას საშველი არ დაადგა.

განაწყობები მგზავრები იძულებული არიან რკინიგზის გვაზლის შენობის მეორე სართულზე მოკალათდნენ და თან გამოცდილი „შუამავლები“ დაიქირაონ, რომლებიც ავტობუსების მოსვლა-წასვლისა და მგზავრობასთან დაკავშირებული სხვა საკითხების მოგვარებისათვის იზრუნებენ.

**ოთარ ალექსიძე,**
**საქინფორმის კორ.**

P.S. წერილი უკვე გადაცემული იყო დასაბეჭდად, როდესაც ცნობილი გახდა აშშ პრეზიდენტის მოსკოვში ვიზიტის შედეგები. კიევში გამოსულისას მან მოუწოდა უკრაინელებს და ამით ყველა დაპყრობილ ხალხებს, ხელი მოაწერონ სამოკავშირეო ხელშეკრულებას ე. ი. ოფიციალურ დონეზე დაადასტუროს ინტერესი საბჭოთა კავშირის შენარჩუნებისადმი. მოტივიც საინტერესო იყო: „ამერიკელები არ დაუშვერენ მხარს იმათ, ვინც დამოუკიდებლობას უფლების მიერ. პოზიციას და ოპოზიციას შორის რეალური საზღვარი გადის განახლებული ფედერაციისა თუ კონფედერაციის მომხრეთა და საქართველოს დამოუკიდებელი სახელმწიფოებრიობის აღორძინების მომხრეთა შორის. „კონფედერატები“ გრძნობენ რა თავისი პოზიციის ამსოლუტურ გაუმართლებლობას, ქარაგმებით გველაპარაკებიან. უბრატესად კი კულისებში მოქმედებენ. და ის, ახლაც კი, ვერც ბუაჩიძემ, ვერც შენგელაიამ პირდაპირ ვერ თქვეს საომელი — სოროსისაგან განსხვავებით ვერ ჩამოაყალიბეს თავიანთი შეხედულებები. ალბათ, იმიტომ რომ სოროსი თავისი ქვეყნის პოლიტიკას ახორციელებს, ხოლო ჩვენებურთა ხსენებული დასი კი ახლ, „თავისუფალ“ სამყაროში საკუთარი ადგილის დამკვიდრებისათვის იბრძვის.

ბევრჯერ ითქვა და ჩვენც ვიზიარებთ იმ აზრს, რომ საქართველოში აუცილებელია კონსტრუქციული ოპოზიციის არსებობა და სწორედ ამიტომ მოვუწოდებთ შეტ-ნაკლებად ფარულ მოწინააღმდეგეებს, კონფედერატებო, სწორდით! (გამოჩნდით, თქვენი ჯერიმე!)

**გიორგი მარჯანიშვილი,**

## სპორტი

# აბრესიული სტუმრები

**21 აგვისტოს** დამთავრდა საქართველოს ფეხბურთის ეროვნული ჩემპიონატის მეორე ტურის შეხვედრები უმაღლესი ჯგუფის გუნდებს შორის. ამ დღეს თბილისში „შევარდენი-1906“ სოხუმის „ცხუმს“ მასპინძლობდა. მატჩი სტუმართა სრული უპირატესობით წარიმართა, მაგრამ გოლი მხოლოდ შეხვედრის დასასრულს გავიდა. გიგაშვილმა ისარგებლა თბილისელთა საჯარიმოში შექმნილი სიტუაციით და ძლიერი დარტყმით გამარჯვება მოუტანა თავის გუნდს. აღსანიშნავია „შევარდენის“ კარის დარაჯს დოლიძის კარგი თამაში. სწორედ მას უნდა უმადლოდნენ თანაგუნდელები, რომ დიდი ანგარიშით არ დამარცხდნენ.

ამ ტურის ცენტრალური შეხვედრა გაიმართა თბილისში, სადაც საქართველოს ორეზის ჩემპიონი „იბერია“ ლანჩხუთის „გურიას“ მასპინძლობდა. ორივე გუნდი საუკეთესოა ჩემპიონატში, ამიტომაც მათი შეხვედრები მუდამ დაძაბულად და უშეღავათო ბრძოლაში მიმდინარეობს, მაგრამ ამ დღეს სტუმრებმა მხოლოდ პირველ ნახევარში გაუწიეს წინააღმდეგობა თბილისელებს. მთელი მეორე ნახევარი „იბერიამ“ დამაჯერებლად ჩაატარა და გაიმარჯვა კიდეც 4:2. გოლები გაიტანეს შ. ირველაძემ, ყაველაშვილმა, რეგეშვილმა, ინალიშვილმა („იბერია“). ლანჩხუთელთაგან თავი გამოიჩინეს კორიალიმ (თერთმეტმეტრიანით) და ფრიდონაშვილმა. ძლიერად ჩაატარეს ეს შეხვედრა ინალიშვილმა და ირველაძემ, რომლებიც „იბერიელთა“ თითქმის ყველა შეტევის ორგანიზატორები იყვნენ.

მეორე ტურში დიდი ანგარიშით დამთავრდა სამი შეხვედრა, აღსანიშნავია, რომ ყველა ეს მატჩი სტუმრებმა მოიგეს. წყალტუბოში „სამგურალო“ დაამარცხა უმაღლესი ჯგუფის დებიუტანტმა თბილისის „მრეტებმა“, რომელმაც სეზონის გახსნის მატჩშიც „იბერიასთან“ ურიგოდ არ ითამაშა. ამჯერად მათ გასვლით მატჩში ოთხი უპასუხო ბურთი გაიტანეს წყალტუბოელთა კარში. თავი გამოიჩინეს ოჩარაშვილმა, ქინქლაძემ (2 ბურთი) და ტყავაძემ. ამ შეხვედრაში მსაჯმა მინდორი დაატოვებინა წყალტუბელ ვ. მუშკუდიანს.

რუსთავის „გორდამ“ ასევე 4:0 მოუგო გასვლით მატჩში ოზურგეთის „მერცხალს“. ტრადიციული მეტოქეების: ხიბის „კოლხეთი-1913“ (ფოთი) 1:0, „ჭუთაისი“ (ქუთაისი) — „ამირანი“ (ონჩამჩირე) 1:0.

ჩემპიონატში ორი შეხვედრიდან ორივე მოიგეს რუსთავის „გორდამ“, „ჭუთაისის „ჭუთაისმა“, თბილისის „იბერიამ“, სოხუმის „ცხუმმა“ და გალის „მზიურმა“ და გათამაშების ცხრილს სწორედ ეს ხუთი გუნდი უდგას სათავეში.

## რეკლამა

**ძალაქეგის თბილისის, ჟუთაისის, რუსთავისა და ფოთის ტერიტორიული დაქვემდებარების ყველა სახელმწიფო (გარდა საბიუჯეტო) და კოოპერაციული საწარმოს და ორგანიზაციის საყურადღებოდ**

**სახელმწიფო გაერთიანება „სახქავტოგზა“ აცხადებს,** რომ აღნიშნული ქალაქების ტერიტორიაზე განლაგებული ზოგიერთი სახელმწიფო და კოოპერაციული ორგანიზაცია ადგილობრივი მნიშვნელობის საავტომობილო გზების მშენებლობის, რეკონსტრუქციის, შეკეთებისა და მოვლა-შენახვის სამუშაოებში საქართველოს რესპუბლიკის მთავრობის 1991 წლის 15 თებერვლის № 92 დადგენილებით განსაზღვრული ფულადი შესატანების მონაწილეობის თანხებს ქცევა რიცხავენ ყოფილ საქართველოს საავტომობილო ტრანსპორტისა და გზების სამინისტროს ანგარიშსწორების № 000425019 ანგარიშზე, რაც აღნიშნული სამინისტროს გაუქმებისა და საგზაო დარგის საქართველოს რესპუბლიკის სამშენებლო კომპლექსში შესვლის გამო შეცვლილია. ამიტომ ამ ანგარიშზე ჩარიცხული თანხებს მიზნობრივი ხასიათი აღარა აქვს.

სახელმწიფო გაერთიანება „სახქავტოგზა“ თბილისის, ჭუთაისის, რუსთავისა და ფოთის ტერიტორიული დაქვემდებარების სახელმწიფო და კოოპერაციულ ორგანიზაციებს აცნობებს საავტომობილო გზების მიზნობრივი ანარიცხების სპეციანგარიშის ნომერს — 426810570, სახელმწიფო კომერციული მრეწვმშენბანკი, კოდი 521921, რომელზეც უნდა ჩაირიცხოს ზემოაღნიშნული მიზნობრივი თანხები. ის თანხები, რომლებიც არ მოხვდება ამ ანგარიშზე, არ იქნება ჩათვლილი და გაერთიანება ასეთი ორგანიზაციების ხელმეორედ უპრეპატოდ გადაახდევინებს შესაბამის თანხებს სათანადო ჯარიმის დამატებით.

გარდა ამისა, სახელმწიფო გაერთიანება „სახქავტოგზა“ ამახვილებს იმ სახელმწიფო და კოოპერაციული ორგანიზაციების ყურადღებას, რომლებიც თავს არიდებენ საავტომობილო გზების შეკეთებისა და მოვლა-შენახვის სამუშაოებში ფულადი შენატანებით მონაწილეობას და არ იხდიან მიზნობრივ შენატანს, თუ 1 სექტემბრამდე არ გადაიხდიან ამ თანხებს; გამოყენებული იქნება ეკონომიკური სანქციები მთელი წლის გადაუხდელ მოცულობაზე 50 პროცენტამდე ჯარიმის დარიცხვით.

სპეციანგარიშის ნომერი იგივეა — 426810570, კოდი — 521921, სახელმწიფო კომერციული მრეწვმშენბანკი, ქ. თბილისი.

**ცნობებისათვის მიმართეთ:** **სახელმწიფო გაერთიანება „სახქავტოგზა“. თბილისი, გაგარინის ქ. № 29-ა, 380060.**

**ტელეფონები — 38-48-89, 37-68-16, 37-64-09.**

**ფირმა „ჰუმანიზმი“ მსუბუქი ავტომობილის მძღოლთა მოსამზადებლად და ავტომობილის მართვის მოწმობის მისაღებად აცხადებს მიღებას**

**თეორიული** და პრაქტიკული მეცადინეობა მოეწყობა როგორც დილის ასევე საღამოს საათებში. მეცადინეობის ხანგრძლივობა 1,5 თვე.

კურსებს ხელმძღვანელობენ მაღალკვალიფიციური პედაგოგები და მძღოლ-ინსტრუქტორები. მსურველებმა უნდა წარმოადგინონ სამედიცინო ცნობა (ფსიხო), 3 ფოტოსურათი 3X4-ზე და პასპორტი.

**იჭმართ ჯგუფში სულ რამოდენიმე ადგილი დარჩა.**

**მისამართი:** ახალქალაქის ქ. № 2, 82 პროფტექნიკურ სასწავლებელში. (მეტრო საღდგურ ნაძალადევის უკან.)

**დარეკეთ 14-დან 19 საათამდე. ტელ.: 66-14-90.**

### თბილისის № 151 საავტრო სასწავლებელი

**აცხადებს მოსწავლეთა მიღებას 1991-1992 სასწავლო წლისათვის. სასწავლებელი ამზადებს:**

1. სასურსათო საქონლის გამყიდველს

2. სასურსათო საქონლის მოლარე-კონტროლიორს

3. ხელ-ქენკრის გადამუშავების ტექნოლოგს

მიიღებიან საშუალო განათლების მქონე ქალიშვილები და ჭაბუკები. მოსწავლეებს მიეცემათ სტიპენდია დადგენილი წესით. ყველა კურსდამთავრებულს უფლება ეძლევა მისაღები გამოცდების ჩაბარების ნებისმიერ უმაღლეს სასწავლებელში. სასწავლებლის კურსდამთავრებულები უზრუნველყოფილი იქნებიან სამუშაო ადგილით საბაზო ორგანიზაციაში. სწავლის დრო (8-10 თვე) ითვლება უწყვეტ შრომით სტაჟად. რაიონებიდან ჩასოხუმის, სწავლის, ან საცხოვრებელი ადგილი მიხედვით, აგრეთვე ქვეშირგაბმულობის განყოფილებებსა და თბილისის ფოსტამტში.

ხელმოწერა 1992 წლის იანვრიდან ჩაბარებით გაგრძელდება 31 ოქტომბრამდე.

მეცნიერულ-ტექნიკური ინფორმაციის ორგანოთა გამოცემებზე ხელმოწერა დაიწყება 1 სექტემბერს.

**პრესის გავრცელების რესპუბლიკური საწარმოო გაერთიანება „სოიუზპეჩატი“.**

• • •

**გთავაზობთ** მცირე ზომის დანადგარს ოზონატორს ზომა (150X150X300) მმ. შიდა სივრცეების დეზინფექციისათვის ხორცის ნაწარმის შენახვის გახანგრძლივებისათვის და მალშობი ლაკირებული პროდუქციისა.

**მისამართი:** ქ. ნოვომოსკოვსკი ტულის ოლქი დრუჟბის ქ. № 8. ნოვომოსკოვსკის მოსკოვის ქიმიატექნოლოგიური ინსტიტუტის ფილიალი მხტი.

**ტელ.: 4-79-65.**

**კოოპერატივი „პლასტმასი“.**

• • •

**გთავაზობთ** ორიგინალურ, მცირეგაბარიტის დანადგარს. სტატკური ელექტრული მუხტის მოსახსნელად საწარმოში, პოლიმერული ლენტების (პლიონკის) გადამუშავებაში, ქსოვილებისა და ქაღალდის წარმოებებში.

**მისამართი: ტულის ოლქის ქ. ნოვომოსკოვსკი დრუჟბის ქ. № 8. ნოვომოსკოვსკის ფილიალი მხტი. კოოპერატივ