# საქართველოს რესპუბლიკა

საქართველოს რესპუბლიკის უზენაესი საბჭოს ორგანო

გამოდის 1990 წლის დეკემბრიდან. № 185 (205) სამშაბათი, 24 სექტემბერი, 1991 წელი ფასი 10 კაპიკი


## იყიდება საქართველო!

ქართველებს გვიყვარს ჩვენი გმირული ისტორიით თავმოწონება და დიდი წინაპრების ბახსენებისას მათ საკმაოდ საფუძვლიანად შორსმჭვრეტელ პოლიტიკოსებად ვნათლავთ. ჩვენც, მათ შთამომავლებსაც, ასეთებად მიგვაჩნია თავი.

ქართველებს გვიყვარს ჰუმანიზმზე, მიმტევებლობაზე, ურთიერთგატანაზე და უღალატობაზე საუბარი.

ქართველებს გვიყვარს ერთიან, ძლიერ საქართველოზე ფიქრი და სრულიად საქართველოზე — დიდ საქართველოზე ოცნება.

სამწუხაროდ, ყველაფერი ტყუილი ყოფილა, რადგან

## იყიდება საქართველო!!

თბილისში ამ დღეებში სიძულვილი, ბოღმა და დაუნდობლობა მძვინვარებს.

თბილისი ამ დღეებში სავსეა გაბოროტებული, თვალებგაფართოებული, ფსიქიკაშერყეული, ძმისადმი იარაღშემართული ფანატიკოსებით, რომლებმაც მალე შეიძლება აღარაფრის წინაშე დაიხიონ უკან.

მომავალი აღარ მოიკითხავს მტყუანს და მართალს. მომავლისა და სამშობლოს წინაშე ყველა, ორივე მხარე ერთნაირად არის პასუხისმგებელი. ნურავინ შეეცდება თავის მართლებას და პასუხისმგებლობის მოხსნას! არავის აქვს უფლება ვიღაცეების ამბიციებს გადააყოლოს საქართველო.

კარგა ხანია ჩამორეკა განგაშის ზარმა. ყველამ უნდა მივუგდოთ ყური ამ ხმას.

ქირქილებს მტერი — რომელი „ძალაც“ გინდათ დაარქვით — „მესამე“ თუ „მეშვიდე“ „მეათე“ თუ „მეოცე“. ეს ძალა რეალურია და ჩვენი ისტორიის მანძილზე მრავალჯერ გავუბრიყვებივართ. აქამდეც მოგვიყვანა. საქართველოში ასეთი მდგომარეობის შექმნა უკვე უდიდესი ცოდვაა, მოუშუშებელი ჭრილობა და შავი ლაქაა ყოველი ჩვენგანისთვის. ცოდვას ახალ ცოდვას ნუ დავამატებთ. ღმერთი არ გვაპატიებს!

დაძაბულობამ და ვნებათა ღელვამ მწვერვალს მიაღწია. მხარეებს შორის საშინელი ურთიერთდაპირისპირებაა, ამის მაჩვენებელია ჩვენს გაზეთში გამოქვეყნებული ინფორმაციებიც, მაგრამ ძმათა კვლას არა აქვს არავითარი გამართლება. ხელისუფლებამაც და ოპოზიციამაც ყველა ღონე უნდა იხმაროს, რათა დამშვიდდეს მდგომარეობა, — საქმე სამშობლოს ბედს ეხება.

სახეზეა ნამდვილი პუტჩი. პუტჩი კი ყოველთვის და ყველგან უკანონო და სისხლიანია. პუტჩს აყოლილებიც პუტჩისტებად მოინათლებიან და გამართლება არ ექნებათ. მხოლოდ სიძულვილით გაერთიანებული ხალხი უკეთესს ვერაფერს შექმნის — არც ბოროტება აულაგმია ბოროტებითვე ვინმეს.

თითოეულმა ჩვენთაგანმა უნდა გაისიგრძეგანოს ჩვენზე დაკისრებული უდიდესი პასუხისმგებლობა, რათა არ შეგვაჩვენოს ჩვენმა დაბეჩავებულმა შთამომავლობამ. დაბეჩავებულმა, რადგან ახლა უკვე

## უკანასკნელად გაიყიდება საქართველო!!!

საქართველოს რესპუბლიკის პრეზიდენტის

## ბრძანებულება

### საქართველოს რესპუბლიკის პრეზიდენტთან ეროვნული უშიშროების საბჭოს შექმნის შესახებ

**საქართველოს** რესპუბლიკის ტერიტორიული მთლიანობის, მისი დამოუკიდებლობისა და სუვერენიტეტის უზრუნველყოფის, შეიარაღებული ძალებისადმი ხელმძღვანელობის გაწევის, ეთნოკონფლიქტების მოგვარების, ეროვნული უშიშროების თვალსაზრისით კანონიერებისა და მართლწესრიგის დაცვის, სტიქიური მოვლენების შედეგად წარმოქმნილი ექსტრემალური სიტუაციების და სხვა საკითხების ოპერატიულად გადაწყვეტის მიზნით:

1. შეიქმნას საქართველოს რესპუბლიკის პრეზიდენტთან ეროვნული უშიშროების საბჭო.

2. დამტკიცდეს ეროვნული უშიშროების საბჭოს შემდეგი შემადგენლობა:

**საბჭოს თავმჯდომარე:**

**ზ. გამსახურდია** — საქართველოს რესპუბლიკის პრეზიდენტი,

**საბჭოს თავმჯდომარის მოადგილეები:**

**ა. ახათიანი** — საქართველოს რესპუბლიკის უზენაესი საბჭოს თავმჯდომარე,

**ბ. გუგუშვილი** — საქართველოს რესპუბლიკის პრემიერ-მინისტრი.

**საბჭოს წევრები:**

**ზ. ბოკუჩავა** — საქართველოს რესპუბლიკის პრეზიდენტის კონსულტანტი — საბჭოს პასუხისმგებელი მდივანი,

**ნ. გოიერგაძე** — საქართველოს რესპუბლიკის თავდაცვის მინისტრის პირველი მოადგილე,

**ჯ. გოლეთიანი** — საქართველოს რესპუბლიკის უზენაესი საბჭოს დეპუტატი,

**თ. ვაშაძე** — საქართველოს რესპუბლიკის პარლამენტარისა და მშენებლობის საქმეთა მინისტრის მოადგილე,

**ნ. ნინუა** — საქართველოს რესპუბლიკის სახელმწიფო უშიშროების კომიტეტის თავმჯდომარის მოვალეობის შემსრულებელი,

**მ. ომანიძე** — საქართველოს რესპუბლიკის პრემიერ-მინისტრის პირველი მოადგილე, საგარეო საქმეთა მინისტრი,

**ვ. რაზმაძე** — საქართველოს რესპუბლიკის გენერალური პროკურორი,

**ფ. ტყეშელავა** — საქართველოს რესპუბლიკის კავშირგაბმულობის მინისტრი,

**კ. ფირცხალავა** — საქართველოს რესპუბლიკის უზენაესი საბჭოს დეპუტატი,

**ჯ. ფირცხალაიშვილი** — საქართველოს რესპუბლიკის თავდაცვის მინისტრი,

**ვ. ქობალია** — საქართველოს რესპუბლიკის ეროვნული გვარდიის მთავარი სამმართველოს უფროსი,

**ბ. ჭუთაიელაძე** — საქართველოს რესპუბლიკის თავდაცვის მინისტრის მოადგილე,

**დ. ხაბულიანი** — საქართველოს რესპუბლიკის შინაგან საქმეთა მინისტრი,

**ჯ. ხეცურიანი** — საქართველოს რესპუბლიკის იუსტიციის მინისტრი.

**საქართველოს რესპუბლიკის პრეზიდენტი**
**ზვიად გამსახურდია.**

თბილისი. 1991 წლის 21 სექტემბერი.

## მთავრობის განცხადება

**როგორც** ცნობილია, 21 სექტემბერს, თბილისში უაღრესად გართულდა ვითარება. რამდენჯერმე სცადეს ხელთ ეგდოთ მთავრობის სახლის შენობა, რომელთანაც ათასობით ადამიანი შეიკრიბა რესპუბლიკის კანონიერი ხელმძღვანელობის დასაცავად. ისინი მთელი დღე-ღამის განმავლობაში პარლამენტთან იყვნენ, სადაც მიმდინარეობდა მიტინგი. მიტინგის დროს საკმაოდ მრავალრიცხოვანი, აგრესიულად განწყობილი პირების ჯგუფიდან სცადეს თავს დასხმოდნენ შეკრებილთ სატვირთო ავტომობილების დახმარებით. მხოლოდ მიტინგის მონაწილეთა გამბედაობამ, რესპუბლიკის ხელმძღვანელობის მტკიცე ნებისყოფამ და თავდაჭერილობამ გახადა შესაძლებელი ტრაგიკული შედეგების თავიდან აცილება. კონფრონტაცია გაგრძელდა 22 სექტემბრის დილამდე.

ღამით მთავრობის გეოიათასობით მომხრემ მოაწყო მშვიდობიანი მსვლელობა-მანიფესტაცია რუსთაველის პროსპექტზე. მთ გზა გადაუღობეს ბარიკადებზე თავმოყრილმა კანონიერი მთავრობის მოწინააღმდეგე ჯგუფებმა. მიუხედავად იმისა, რომ მანიფესტანტები კეთილგონიერებისათვის მოუწოდებდნენ, მათ ქვებით, ალმატურის კეტებითა და სხვა საგნებით გაუმასპინძლდნენ.

უფრო მეტიც, ბარიკადებზე მყოფებმა გამოიყენეს გაზი „ჩერრიომუხა“, რის შედეგადაც არის მოწამვლის შემთხვევები. უნდა აღინიშნოს, რომ მანიფესტანტთა შორის არ ყოფილა სამართალდამცავ ორგანოთა არც ერთი წარმომადგენელი.

მხოლოდ ხალხის მეცადინეობით მოხერხდა რუსთაველის პროსპექტის გაწმენდა ბარიკადებისაგან. საბედნიეროდ, არც ერთი მხრიდან არ არის მსხვერპლი.

ახლა პროვოკატორები ქალაქში ავრცელებენ ყალბ ინფორმაციას, რათა გამოიწვიონ არეულობანი და გაამწვავონ ვითარება. გთხოვთ არ აჰყვეთ პროვოკაციებს და იყოთ მშვიდად. ეს აუცილებელია იმისთვის, რომ უზრუნველვყოთ სტაბილიზაცია ჩვენს რესპუბლიკაში, რაც ჩვენი სანუკვარი მიზნის — საქართველოს დამოუკიდებლობის მიღწევის საწინდარია.

რესპუბლიკის ხელმძღვანელობა მზად არის კონსტრუქციული დიალოგისათვის ყველასთან, ვისთვისაც ძვირფასია თავისუფლების იდეალები.

დაე, ღმერთი იყოს საქართველოს მფარველი!

**თბილისი. 1991 წლის 22 სექტემბერი.**

### საქართველოს რესპუბლიკის პრემიერ-მინისტრის ბატონ ბესარიონ გუგუშვილის

## განცხადება

### ტელევიზიით 22 სექტემბერს

**მძიმე,** უძინარი, მშფოთვარე ღამე ჰქონდა თბილისს.

პრეზიდენტის და ხელისუფლების თხოვნის შესაბამისად მთავრობის სახლთან თავი მოიყარეს ათიათასობით თბილისელმა, რაიონებიდან ჩამოსულმა პატრიოტებმა.

ღამის 3 საათისთვის მომიტინგეები, სულ ყველანი — სამოქალაქო პირები, გაემართნენ რუსთაველის პროსპექტზე ექსტრემისტული ოპოზიციის ბარიკადების ასაღებად.

ბარიკადების დაშლის დროს არც ერთი მხარეს არ გამოუყენებია ცეცხლსასროლი ან მჭრელი იარაღი. შეხლა-შემოხლისას ბარიკადების დამცველებმა გამოიყენეს ქვები და რკინის კეტები.

ამ შეჯახების შედეგად საავადმყოფოებში აღმოჩნდნენ დაშავებულნი, მათ შორის არც ერთი მძიმედ არ დაშავებულა.

ამქამად რუსთაველის პროსპექტი ბარიკადებისგან გაწმენდილია. ახლა ქალაქის მოსახლეობისათვის არსებითს საშიშროებას წარმოადგენს გვარდიის უკანონო რაზმი, რომელიც ბატონ თენგიზ კიტოვანს ემორჩილება.

მე მივმართავ ბატონ თენგიზს, რომელსაც არაერთი წელიწადია ვიცნობ, შემდეგი თხოვნით:

— ბატონო თენგიზ, გთხოვთ, იგრძნოთ თქვენი პასუხისმგებლობა არსებულ ვითარებაში მთელი ქართველი ხალხის წინაშე. თბილისში ამჟამად თავმოყრილია პრეზიდენტისა და მთავრობის ერთგული ასეთასობით ადამიანი, რომელთაც მტკიცედ აქვთ გადაწყვეტილი აღკვეთონ სამხედრო პუტჩის ცდები.

მე პირადად, როგორც რესპუბლიკის პრემიერ-მინისტრი, მოგმართავთ თხოვნით, დაგთანხმდეთ თქვენი უკანონო ფორმირების დაშლაზე, ან მისი კანონიერი ხელისუფლების განკარგულებაში გადაცემაზე. ხოლო ჩემი მხრივ გაძლევთ გარანტიას, რომ არც თქვენი, არც რომელიმე თქვენთან მდგომი გვარდიელის მიმართ არ იქნება წაყენებული კანონმდებლობის ფარგლებში პასუხისმგებლობა, არც ერთი არ იქნება მიცემული სამართალში.

ბატონო თენგიზ, ახლა თქვენს სინდისზეა მოვლენათა შემდგომი განვითარება. მე კიდევ ერთხელ გთხოვთ დაფიქრდეთ ამ პირობაზე, რომელიც არ შელახავს თქვენს და თქვენი გვარდიელების მხედრულ თავმოყვარეობას, შვებას მოუტანს მთელ ერსაც, თქვენც თქვენს ოჯახსაც, ისევე როგორც თქვენს გვარდიელებსა და მათს ოჯახებს.

— ბატონო თენგიზ, კიდევ ერთხელ დაბეჯითებით გთხოვთ, გადადგათ ეს ვაქკაცური და ჰუმანური ნაბიჯი.

### საქართველოს მთავრობის მუდმივი წარმომადგენლის მოადგილის ბატონ ვ. უვავილაშვილის კუზლიკაციასთან დაკავშირებით

ა. წ. 20 სექტემბერს დამოუკიდებელ ყოველკვირეულ გაზეთ „დრონში“ გამოქვეყნდა მოსკოვის საქართველოს მთავრობის მუდმივი წარმომადგენლის მოადგილის ბატონ ვ. ყვავილაშვილის წერილი „სიტყვა, რომელიც ვერ ითქვა სესიაზე“, წერილს დართული აქვს ტელეფონოგრამა, რომელსაც ხელს აწერს საქართველოს პრეზიდენტის პრესსამსახურის თანამშრომელი ქალბატონი მაგული გაგნიძე.

საქართველოს რესპუბლიკის პრეზიდენტის კანცელარიიდან გვაცნობეს, რომ ქალბატონი მაგული გაგნიძე არ ირიცხება პრეზიდენტის აპარატში, ხოლო რაც შეეხება საქართველოს რესპუბლიკის უზენაესი საბჭოს, საქართველოს რესპუბლიკის უზენაესი საბჭოს სამდივნოდან გვაცნობეს, რომ ქალბატონი მაგული გაგნიძე ა. წ. 23 ივლისს საქართველოს რესპუბლიკის უზენაესი საბჭოს სამდივნოს ბრძანებით გათავისუფლებული იყო დაკავებული თანამდებობიდან უზენაესი საბჭოს პრესცენტრის გაუქმებასთან დაკავშირებით.

## მოქმედებს საკოორდინაციო შტაბი

**საქართველოს** მთავრობის სახლი. რამდენიმე დღეა აქ, შენობის პირველ სართულზე განლაგდა საქართველოს მილიციის საკოორდინაციო შტაბი, რომლის უფროსია საქართველოს შინაგან საქმეთა მინისტრის მოადგილე ვანო ჭელიძე. აი, რას გვიამბობს იგი:

— ჯასული კვირა დღე ყველაზე დაძაბული იყო ჩვენთვის. დამთავრდა მუქარისა და შანტაჟის პერიოდი და ოპოზიცია შეტევაზე გადმოვიდა. ადრე დილიდან საქართველოს ტელევიზიის შენობასთან და მასთან მიმდებარე ტერიტორიაზე გამოჩნდა კიტოვანისეული „გვარდიის“ ერთი მსუბუქი ტანკი, სამი ჯავშანტრანსპორტიორი, 100-მდე ავტომატით, ამდენივე კარაბინით და სანადირო თოფებით შეიარაღებული ჯგუფები. მსუბუქი ავტომანქანებით ჩაიხერგა მისადგომები. მათ დაიკავეს ტელევიზიის შენობა, მოახდინეს მიმდებარე ტერიტორიის ბლოკირება, გადაკეტეს მოძრაობა. ერთი სიტყვით, მოიწყვეს ე. წ. ბლოკადარმი მთავრობის სახლის მიმართულებით დაგეგმილი შეტევისთვის.

ამასთან ერთად აქ შექმნილმა საგანგებო ჯგუფებმა დაიწყეს ოპოზიციის ხელმძღვანელთა მიერ ადრე დასახული გეგმის განხორციელება. ისინი იარაღის მოპოვების მიზნით თავს დაესხნენ „დოსაფის“ იარაღის საწყობს, ფიზკულტურის ინსტიტუტის ტირს, მილიციის საპატრულო ჯგუფს, რის შედეგადაც გაიტაცეს იარაღი. იყო ცდა, იარაღი წაერთვათ აგრეთვე საბურთალოს მილიციის არასაუწყებო დაცვის განყოფილების მუშაკებისთვის, მაგრამ შინაგან საქმეთა ორგანოების მუშაკების ჩარევის შედეგად ვერ შეძლეს.

იარაღის მომპოვებელი ჯგუფების, პარალელურად მოქმედებდნენ აგრეთვე სხვა საგანგებო ჯგუფები, რომლებსაც ოპოზიციის ხელმძღვანელთა დავალებით უნდა გადაეკეტათ მოძრაობა საქართველოს სამხედრო გზაზე (ავჭალის გადასახვევთან), რათა არ მიეცათ საშუალება დასავლეთ საქართველოდან პრეზიდენტისა და პარლამენტის მხარდასაჭერად წამოსული ადამიანებისთვის შემოსულიყვნენ თბილისში. ისინი აჩერებდნენ ავტობუსებს, არ უშვებდნენ მოქალაქეებს, აგრეთვე რესპუბლიკის რაიონებიდან თბილისში წესრიგის დასაცავად გამოძახებულ მილიციის მუშაკებს.

მაგალითად, ასე იმოქცევნენ თერჯოლის მილიციის წარმომადგენლებს, რომლებიც ჩამოსვენ მანქანებიდან, აპყარეს იარაღი და აიძულებდნენ უკან გაბრუნებულიყვნენ. შეიქმნა შეიარაღებული შეტაკების საფრთხე, მაგრამ თავდაცვის შტაბის წევრმა, რომლებიც პრეზიდენტმა გაგზავნილა მშვიდობიანი გზით მოგვარონ კონფლიქტები, აიძულეს „მოიერიშეთა“ ჯგუფი დაებრუნებინათ თერჯოლელი მილიციელებისათვის იარაღი და შემოეშვათ ისინი დედაქალაქში.

ჩვენ ყველა ღონეს ვხმარობთ იმისთვის, რომ რესპუბლიკის შინაგან საქმეთა ორგანოების ძალებითა და პრეზიდენტის ერთგული გვარდიის ქვედანაყოფებით თავდასხმისა და ხელყოფისაგან დავიცვათ საბელმწიფო და სტრატეგიული მნიშვნელობის ობიექტები. ეს ჩვენი უპირველესი მოვალეობაა, და გვინდა გითხრათ, რომ ისინი მართლაც საიმედოდ არის დაცული.

რა ქენათ, ასეთია ჩვენი საქმე და ჩვენც ვაკეთებთ ამას, თუმცა შინაგანად გვწამს, რომ მოწინააღმდეგე მხარეს ეყოფა სიბრძნე და ვაჟკაცობა და ხელს არ აღმართავს მშობლიურ ხალხსა და კანონიერ ხელისუფლებაზე. ამიტომაც შტაბის ხელმძღვანელობა ინტენსიურად აწარმოებს მოლაპარაკებას ოპოზიციურ ძალებთან. ასეთ დროს უნდა მოვძებნოთ, უნდა გამოვნახოთ კომპრომისი, თორემ ერთი ტყვიის გასროლა, და დენთის კასრივით შეიძლება იფეთქოს ირგვლივ ყველაფერმა. ეს კარგად უნდა გვქონდეს შეგნებული ორივე მხარეს. ამის დასტური იყო თუნდაც ის, რომ კვირას ოპოზიციამ თენგიზ სიგუასა და თენგიზ კიტოვანის ხელმძღვანელობით რამდენჯერმე დაპირა შემოტევა მთავრობის სახლის მიმართულებით, მაგრამ იგი ვერ განახორციელეს. ეტყობა, მათთანაც არის ხალხი, რომელიც ხელს უშლის ასეთი უგუნური აქციის განხორციელებას.

დაისახა მოლაპარაკების რეალური გზები. ჩვენ იმედი გვაქვს, რომ ბარიკადს იქით მდგომი ჩვენივე თანამამძენი გონივრულად განსჯიან შექმნილ სიტუაციას და თავიდან აგვაცილებენ უბედურებას, რომელიც საქვეყნოდ გაუტეხს სახელს ჩვენს საქართველოს, ქართველთა კაცთმოყვარე სულსა და ზუნებას.

## დაშავდნენ ოცდაერთი სექტემბრის ღამეს

**21 სექტემბერს ღამით რუსთაველის პროსპექტზე დაპირისპირებულ მხარეთა შეტაკების შედეგად დაზარალებულმა სამოცდაათამდე კაცმა მიმართა თბილისის საგანგებო დაწესებულებებს. ეს განაცხადა საქართველოს ჯანმრთელობის დაცვისა და სოციალური უზრუნველყოფის მინისტრმა ქალბატონმა მანანა ძოძუაშვილმა. მან თქვა, რომ საავადმყოფოში მისულ არც ერთ დაშავებულს არ მჭონია ცეცხლსასროლი იარაღით მიყენებული ჭრილობა. ყველა დაშავება გამოწვეული იყო ბლაგვი საგნებით. სამედიცინო დახმარების შემდეგ მათი უმრავლესობა შინ გაუშვეს. მსხვერპლი არ არის.**

**როგორია ორშაბათისათვის, 23 სექტემბრისათვის ავადმყოფთა მდგომარეობა? საინფორმაციო კორესპონდენტის ამ კითხვას უპასუხეს საავადმყოფოების ხელმძღვანელებმა.**

**ანდრო წიკლაური, ყიფშიძის სახელობის ცენტრალური კლინიკური საავადმყოფოს მთავარი ექიმი:** 22 სექტემბრის დილის ხუთი საათისათვის ჩვენ მოგვმართა 15 კაცმა. ყველას, ერთის გარდა, უმნიშვნელო ტრავმები და დალილავებული ადგილები ჰქონდა. მათ გაუწიეს ამბულატორიული დახმარება და შინ გაუშვეს. ტარიელ ედიშერაშვილისთვის კი იძულებული გახდნენ სასწრაფოდ გაეკეთებინათ ოპერაცია თავის ქალისა და ტვინის ტრავმის გამო. ჯერჯერობით იგი მძიმე მდგომარეობაშია.

**ალექსანდრე ჭილაძე, თბილისის პირველი საქალაქო კლინიკური საავადმყოფოს მთავარი ექიმი:** ჩვენთან ცხრა ავადმყოფი მოიყვანეს, რომლებიც ჯერჯერობით სტაციონარში იმყოფებიან. მათი ჯანმრთელობა დამაკმაყოფილებელია. ერთ მათგანს მუცლის არეში ყრუ ტრავმასთან დაკავშირებით ოპერაციაც გაუკეთეს.

**ქართლოს ჯაფარიძე, თბილისის ექიმთა დახელოვნების ინსტიტუტის კლინიკური საავადმყოფოს მთავარი ექიმი:** იმ ღამეს ჩვენთან მოყვანილი ექვსი დაშავებულიდან დღეისათვის საავადმყოფოში მხოლოდ ერთია. იგი მოთავსებულია ქირურგიის განყოფილებაში დაქექილობის შედეგად გამოწვეულ ჭრილობებთან დაკავშირებით. მალე მასაც გავწერთ.

**ბურამ ჭელიძიძე, მეოთხე საქალაქო კლინიკური საავადმყოფოს მთავარი ექიმის მოადგილე:** იმ ღამის ორი პაციენტიდან ერთისთვის საკმარისი გამოდგა ამბულატორიული დახმარება, მეორე გაიგზავნა თვალის კლინიკაში, რადგან მას თვალი ჰქონდა დაზიანებული.

**თამაზ ჯიბლაძე, თბილისის მესამე საქალაქო კლინიკური საავადმყოფოს მთავარი ექიმი:** ჩვენს ტოქსიკოლოგიის განყოფილებას 22 კაცმა მოაკითხა, ყველას დავუსვით დიაგნოზი — მსუბუქი მოწამვლა, რომელიც გამოწვეული იყო ცრემლსადენ გაზთან კონტაქტით. მათი ჯანმრთელობის მდგომარეობას საფრთხე არ ელოდა, ამიტომ მათ არ სჭირდებოდათ სტაციონარული მკურნალობა და შინ გავგზავნეთ.

**ზურაბ ბერიძე, თბილისის სამედიცინო ინსტიტუტის პირველი კლინიკის მთავარი ექიმი:** ჩვენ მოგვმართა მხოლოდ ერთმა კაცმა, რომელსაც ფეხის მსუბუქი ტრავმა ჰქონდა. მას მხოლოდ ამბულატორიული დახმარება გავუწიეთ...

## მისვლინეთ

### „განცხადება საქართველოს საზოგადოებრიობას“

**საქართველოსათვის** ამ კრიზისულ დღეებში ვრცელდება ხმები, თითქოს ჩემმა შვილმა, ეროვნული გვარდიის ოფიცერმა, ლაშა წერეთელმა თავი მოიკლა, რათა ამით პროტესტი გამოეცხადებინა რესპუბლიკის პრეზიდენტისათვის.

მომახნია, რომ 26 წლის ჭაბუკს საბუდიშწერო ნაბიჯის ამდაგვარად ახსნა, საქართველოს მთავრობისადმი დაპირისპირებული პირები რომ ცდილობენ, აბსურდულია და ყოველგვარ ლოგიკას მოკლებული. რაში სჭირდებოდა ჩემს შვილს ამ სახით გამოხატვა, როდესაც ის შავნაბადაზე იმყოფებოდა, რაც თავისთავად პროტესტის გამომხატველია და სწორედ რომ პრეზიდენტისგან განდგომას ნიშნავს. და კიდევ: თუ კი მას პროტესტის გამოხატვა სურდა, განა წერილობით დოკუმენტს არ დასტოვებდა? ანდა ვის მოუკლავს თავი პროტესტის ნიშნად? ყოველ შემთხვევაში ჩემი შვილი ასეთი პოლიტიკური დონის ადამიანს არ წარმოადგენდა.

აშკარაა, რომ საქმე სრულიად სხვაგვარად იყო. სასწავლო მანევრებზე გაყვანილი, ახლად შექმნილი ქართული გვარდია მოულოდნელად აღმოჩნდა ავანტიურისტების ხელში. ბოლო დღეებში, თვითმხილველების თქმით, ლაშა ამბობდა, რომ არასოდეს აღმართავდა ხელს თავის თანამამძეებზე. ამბობდა აგრეთვე, რომ წამოსვლა სურდა შავნაბადადან, მაგრამ არ შეეძლო ამის გაკეთება და სხვა ამის მსგავსი.

უპასუხისმგებლო, პირადი ამბიციებით შეპყრობილმა ადამიანებმა აიძულეს ჩემი შვილი მეშმარეთა უკიდურესი ზომისათვის. ამავე დროს, არ შემიძლია არ აღვნიშნო, რომ არ არის გამორიცხული ძალადობაც და რომ მას ფიზიკურად გაუსწორდნენ.

ამიტომ, უსაყვარლესი შვილის მამა ვთხოვ სათანადო სამართალდამცავ ორგანოებს არ დაიზარონ, რათა დაადგინონ სრული სიმართლე და პასუხი აგებინონ იმ პირებს, რომელთა პირდაპირი თუ არაპირდაპირი მიზეზით დაიღუპა ქართველი ჭაბუკი, მცირეწლოვანი ბავშვის მამა.

მე ჩემი შვილი მიმაჩნია გმირად, რომელმაც ერის მიერ არჩეული პრეზიდენტის ღალატსა და თანამემამულეების წინააღმდეგ იარაღის ხმარებას სიკვდილი არჩია. იმედია, ამას მისი საყვარელი ქართველი ხალხი სათანადოდ დააფასებს.

იქნებ ლაშას თავგანწირვა გაბედეს მაგალითი იმ ქართველებისათვის, განსაკუთრებით კი ზოგიერთი ქალებისათვის, რომლებიც ჩვენი წინაპრების მსგავსად მანდილს კი არ ჩაგდებენ მოპაერეს მხარეების შორის, არამედ პირიქით, ერთმანეთთან სასიკვდილო ბრძოლისათვის აქეზებენ და განაწყობენ მათ.

მაშ, რაღათა გვინდა ქართველებს დიდი შოთა რუსთაველი და მისი სიტყვები: „გველსა ხვრელით ამოიყვანს ენა ტკბილად მოუბარი“.

**რაული წერეთელი**
**22. 09. 1991 წელი.**

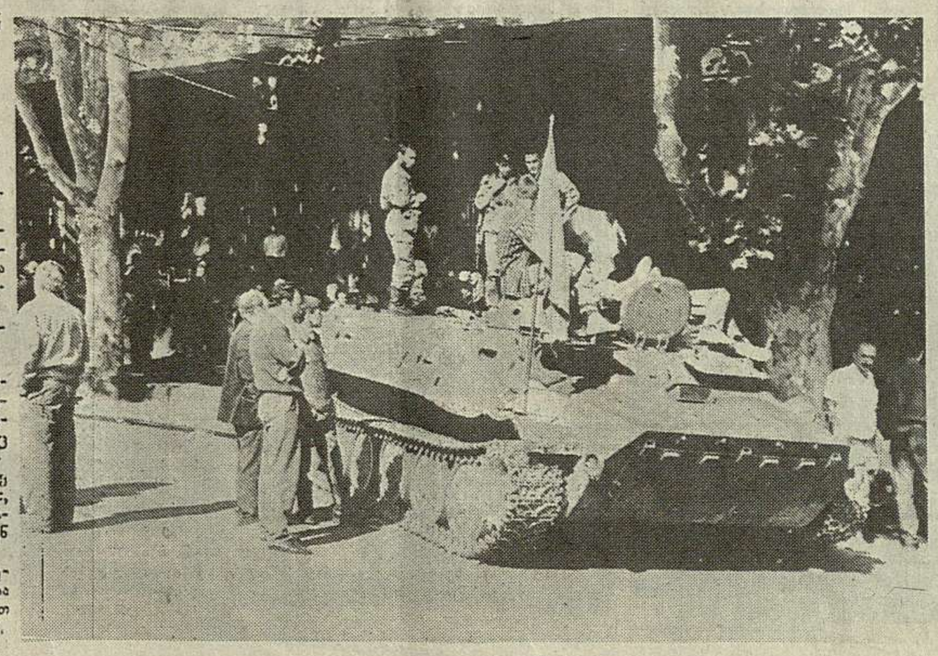

თეიდო ნიკოლაიშვილის ფოტო.

# თბილისი, სექტემბერი, 1991 წელი...

**შაბათს** დილით, მთავრობის სახლის წინა მოედანზე ასეულობით ადამიანმა მოიყარა თავი მიტინგზე, თავისი მხარდაჭერა და თანადგომა რომ გამოეცხადებინა საქართველოს ეროვნული პარლამენტისადმი, რესპუბლიკის პრეზიდენტისადმი. მიტინგის მსვლელობის დროს ოპოზიციის ათობით წარმომადგენელი შემოიჭრა მთავრობის სახლის წინა მოედანზე და შეეცადა იქვე, კიბეების ერთ უჯრედზე გაეკეთებინა პლაცდარმი. მიტინგის მონაწილეთა აქტიური მოქმედებით ადამიანთა ეს ჯგუფი მალევე განდევნეს მთავრობის სახლის მისადგომებიდან.

შეიქმნა მეტად დაძაბული ატმოსფერო.

სწორედ ამ დროს გაისმა პრეზიდენტის მოწოდება მთელი ქართველი ხალხისადმი— დაეცვათ ეროვნული პარლამენტი, რასაც დიდი გამოხმაურება მოჰყვა.

შემდეგ მოვლენები ასე განვითარდა. შუადღის შემდეგ მიტინგის მონაწილეებს, რუსთაველის პროსპექტის მხრიდან 3 ათასამდე ოპოზიციის წარმომადგენელი მოადგა, რომლებსაც რესპუბლიკის მოედანზე მიმდინარე ოპოზიციის მიტინგის მონაწილენი შეუერთდნენ, დადგა კრიტიკული მომენტი. ერთმანეთის წინააღმდეგ ასეულობით ქართველი იდგა. ოპოზიციამ მთავრობის სახლის წინა მოედნის მისასვლელთან ჩახერგილი ავტობუსების გათრევა და ქუჩის ნაწილის გადათავისუფლება დაიწყო.

მიტინგის მონაწილეთა მიმართვამ, არ გადაედგთ საბედისწერო ნაბიჯი, არ დაეღვარათ თანამოძმეთა სისხლი, შეაჩერა ისინი. მთელი თბილისი მთავრობის სახლისაკენ დაიძრა. მათ საქართველოს რაიონებიდან, აფხაზეთიდან, აჭარიდან, სამაჩაბლოდან ჩამოსული დელეგაციების წარმომადგენლები შეუერთდნენ. ისე რომ, საღამოსათვის მთავრობის სახლის წინა მოედანსა და მის მიმდებარე ქუჩებზე 50 ათასზე მეტმა ადამიანმა მოიყარა თავი.

ღამის სამ საათზე მანიფესტანტთა დიდი ჯგუფი რუსთაველის გამზირზე დაიძრა. მათ გადაწყვიტეს ბარიკადებისაგან გაეთავისუფლებინათ რუსთაველის პროსპექტი. აღდეს ბარიკადები თეატრალური ინსტიტუტის გვერდით ედგა. შენობის წინამდებარე ტერიტორიიდან. . .

ყოფილი „იმელის“ შენობის წინ კი ეროვნული დამოუკიდებლობის პარტიის წევრებისა და მათი მომხრეების წინააღმდეგობას წააწყდნენ. მანიფესტანტები ბარიკადებზე მდგარ ოპოზიციის წარმომადგენლებს მოუწოდებდნენ, რომ შეთანხმებულად, ერთობლივად ემოქმედათ ბარიკადების ასაღებად და ცენტრალური პროსპექტის გასათავისუფლებლად, მაგრამ ამჯერად... თითქმის ორი საათის დიალოგმა შედეგი ვერ გამოიღო. მოხდა შეხლა-შემოხლა, რის შედეგადაც ოფიციალური მონაცემებით რამდენიმე ათეული კაცი მოხვდა საავადმყოფოში. მათ შორის არც ერთი არ იყო დაჭრილი ცეცხლსასროლი იარაღით.

განა სამარცხვინო და დასაგმობი არ არის მომქმედ მოძმეზე ასე აღმართოს ხელი? განსაკუთრებით კი მაშინ, როცა დგება ისტორიული მომენტი იმპერიული უღლიდან ქართველი ერის საბოლოო განთავისუფლებისა, საქართველოს დამოუკიდებლობისა; ყამი ურთიერთთანადგომისა.

მოუხედავად ამისა, შაბათს დაწყებული მიტინგი არ შეჩერებულა. იგი გრძელდებოდა მთელი ღამის განმავლობაში. ოპოზიციის წარმომადგენლებმა კი საქართველოს ტელევიზიის შენობასთან გადაინაცვლეს, სადაც დღემდე განაგრძობენ საპროტესტო აქციებს.

## უნივერსიტეტთან

**თბილისის** ივანე ჯავახიშვილის სახელობის სახელმწიფო უნივერსიტეტის ბაღში სტუდენტობა და პროფესორ-მასწავლებლები დილადრიან შეიკრიბნენ. აქ მათ მიტინგი უნდა გაემართათ, მაგრამ უკანონოდ მოკალთებულმა ოპოზიციური პარტიების წარმომადგენლებმა დემონსტრაციულად იეუშალეს ხელი, და არ მისცეს საშუალება გამოეთქვათ თავიანთი აზრი.

პროფესორ-მასწავლებლები და სტუდენტობა იძულებული გახდნენ დაეტოვებინათ მშობლიური უნივერსიტეტის ბაღი და გეზი აეღოთ რუსთაველის გამზირის მიმართულებით. თავისუფალი საქართველოსთვის მებრძოლი ხუთასკაციანი კოლონა დაიძრა მთავრობის სახლისკენ. მოდიოდნენ მწყობრად, ტრანსპარანტებით. მათ გზადაგზა უერთდებოდნენ სტუდენტი ახალგაზრდობისა და მოქალაქეთა დიდი ჯგუფები.

ზოგიერთი მათგანის ნაუბარი:

**ეთერ გიგინეიშვილი — ქიმიის ფაკულტეტის უფროსი მასწავლებელი, ნინო ულენტი — ფილოსოფიის ფაკულტეტის დოცენტი.**

— მათი მოქმედება ძალმომრეობა იყო. რა უფლებით მოქმედებენ ასე? იქ მათთან მხოლოდ 10-15 სტუდენტია, ხოლო ძირითადი ნაწილი სტუდენტობისა ჩვენთან არის. გახედეთ ამ კოლონას, სწორედ ისინი მიგვიძღვიან წინ. სირცხვილი იმათ, ვინც დღეს არ დგას ამათ გვერდით. ჩვენ ვუერთდებით ხალხს თავისუფალი საქართველოს დასაცავად.

**ლონდა დოლიძირი — ფილოლოგიის კათედრის მასწავლებელი:**

ჩვენი ვალია დღეს სადაც უჭირს ჩვენს ერს, იქ ვიდგეთ. ჩვენ ვიცავთ თავისუფალ საქართველოს, ვიცავთ ჩვენს მიერ არჩეულ პრეზიდენტს, და მშვიდობისაკენ მოვუწოდებთ ყველას.

საუბრის დროს ჩვენს გარშემო სტუდენტები მოგროვდნენ.

**ნინო ენდელაძე, ეკა გრძელიშვილი, მამია ტუღუში, ნინო ლებანიძე** და ათობით სხვანი გმობდნენ იმ თანატოლებს, რომლებიც ე. წ. ოპოზიციონერთა ფეხის ხმას აჰყვნენ. — ჩვენია მომავალი. ჩვენი მამები ჩვენი მომავლისთვის იბრძვიან, და ვალდებული ვართ, ძნელებდობის ჟამს მათთან ვიყოთ.

**ბეჟან ბარდაველიძე** — პროფესორი, ფილოლოგიის მეცნიერებათა დოქტორი, აკაკი წერეთლის კაბინეტის გამგე, მწერალთა კავშირის წევრი: თავისუფალი დემოკრატიული საქართველო შეიძლება მართოს იმ ძალამ, რომელსაც მთელი თავისი ცხოვრებით, აზროვნების სულითა და მრწამსით აქვს ამის უფლება, ვინც გაიარა ცხოვრების გზა, ზნეობრივად სრულად, და ჩამოყალიბდა პიროვნებად, რომელიც ღვთისნიერი ენითა და ქცევით ესაუბრება თავის ერს. მხოლოდ მას აქვს უფლება მაღალი იდეალებისაკენ მოუწოდოს ხალხს. სხვები კი, თუ იმდენი ძალა არ შესწევთ ამ კაცის გვერდით იყვნენ, ხალხს მაინც ნუ უშლიან ხელს. რომ შემეძლოს თავისუფლებას ვეუბდე, მე მის გვერდით ვიქნებოდი და გავინაწილებდი იმ ტანჯვა-წამებას, რომელიც მას არგუნა განგებამ. ახლა, ამ დიდ საქმეში მე მხოლოდ თანადგომის უფლება მაქვს და ამიტომაც დავუდგები გვერდით. აი, ასეთი რწმენით, პრეზიდენტისა და მთავრობის მხარდასაჭერი ტრანსპარანტებით, ომახიანი შეძახილებით მიემართებოდნენ „უნივერსიტეტელები მთავრობის სასახლისაკენ.

## მთავრობის სახლთან

**ყველა,** ვინც გუშინ რუსთაველის პროსპექტზე ივანე ჯავახიშვილის სახელობის თბილისის სახელმწიფო უნივერსიტეტის პროფესორ-მასწავლებელთა და სტუდენტთა ხალხმრავალ მიტინგს შეუერთდა, სიამაყის გრძნობით მიემართებოდა მათთან ერთად. სტუდენტი ახალგაზრდობის ლოზუნგებს: „გაუმარჯოს საქართველოს!“, „გაუმარჯოს რესპუბლიკის პრეზიდენტს ზვიად გამსახურდიას!“, ხალხი ტაშითა და ხანგრძლივი ოვაციით ხვდებოდა. ხოლო როცა დემონსტრანტთა კოლონა მთავრობის სახლს მიუახლოვდა და მისი ფანჯრიდან მათ პრეზიდენტი მიესალმა, ოვაციამ კულმინაციას მიაღწია. დიდხანს გაისმოდა ზვიად გამსახურდიასადმი უდიდესი სიყვარულისა და პატივისცემის გამომხატველი შეძახილები, შემდეგ პრეზიდენტი დაბლა ჩამოვიდა და მისასალმებელი სიტყვით მიმართა მის მხარდასაჭერად მოსულთ.

— უნივერსიტეტი ყოველთვის იყო ქართული სულის ჭეშმარიტი ტაძარი, — თქვა მან, — მწამს, რომ ამ ტაძარში ვერ გაბატონდებიან საქართველოს კანონიერი მთავრობის მოწინააღმდეგეები. დღევანდელმა თქვენმა ასეთმა ერთსულოვანმა თანადგომამ კიდევ ერთხელ დაგვარწმუნა, ვისი გზით მიდის დღეს საქართველოს ინტელიგენცია. ეს იმაზე მეტყველებს, რომ ის მცირედი ნაწილი — კორუფციონერებული ინტელიგენციისა, რომელიც გადაუდგა ეროვნულ პარლამენტს, ქართველ ხალხს, ვერ დაიმკვიდრებს ადგილს უნივერსიტეტში, მათ არ გაჰყვება ქართველი ხალხი.

სახალხო მიტინგზე, რომელიც მთავრობის სახლის წინ მთელი დღის განმავლობაში მიმდინარეობდა, ერთმანეთს ცვლიდნენ უნივერსიტეტის პროფესორ-მასწავლებლები, სტუდენტები, მოსწავლეები, თბილისელი მოქალაქეები. ისინი გამოთქვამდნენ თავიანთ დამოკიდებულებას საქართველოში შექმნილი რთული პოლიტიკური ვითარებისადმი, გმობდნენ ოპოზიციონერთა მოქმედებას, რომელთა უსწორო მოთხოვნებმა საქართველოს კანონიერი მთავრობისა და მისი პრეზიდენტის წინააღმდეგ შეიძლება კატასტროფამდე მიგვიყვანოს. ბევრი მათგანის გამოსვლებში გაისმოდა მოწოდება, რომ აუცილებელია დიალოგი, აუცილებელია ქართველთა შერიგება, გაერთიანება, რომ არ გავახაროთ მრავალრიცხოვანი მტერი, რომელიც ესწრაფვის ჩვენს დამარცხებას და კვლავ დაპყრობას.

მიტინგის მონაწილენი ერთსულოვანი ოვაციით შეეგებნენ ქირურგიის ინსტიტუტის მეცნიერთანამშრომლთა კოლონას, აგრარული უნივერსიტეტის პროფესორ-მასწავლებლებსა და სტუდენტებალაგარიდლობას.

რუსთაველის პროსპექტზე მთავრობის სახლისაკენ კვლავ უწყვეტ ნაკადად მიედინებიან დედაქალაქის სხვადასხვა რაიონის საწარმო-დაწესებულებათა მუშამოსამსახურეების კოლონები.

**ხალხი** კვლავ უწყვეტად მოდის მთავრობის სახლთან, საქართველოს რესპუბლიკის კანონიერად არჩეული პარლამენტისა და პრეზიდენტის დასაცავად. საგულისხმო იყო აგრარული უნივერსიტეტის დოცენტის ანზორ ციფურიძის გამოსვლა. კერძოდ, ბატონმა ანზორმა ბრძანა:

— ჩვენი უნივერსიტეტის სტუდენტები ამჟამად საწარმოო თუ სასწავლო პრაქტიკაზე იმყოფებიან. რასაკვირველია, ამ ფაქტმაც მნიშვნელოვნად განაპირობა ის, რომ დღემდე აგრარული უნივერსიტეტი თითქოს არ გამოხატავდა თავის პოზიციას. მინდა გავაცხადო, ჩვენი უნივერსიტეტი ყოველთვის იყო და მომავალშიც იქნება ჭეშმარიტების, სიმართლის მხარეზე. საქართველოსთვის ამ ძნელებდობის ჟამს მიგვაჩნია, რომ ჩვენ არ უნდა ვუღალატოთ ტრადიციებს — უნდა ვიდგეთ იქ, სადაც დგას მთელი საქართველო; უნდა ვიდგეთ იქ, სადაც წყდება საქართველოს მომავალი. ეს ადგილი კი აქაა, მთავრობის სახლის წინ. რაკიდა საჭირო გახდა, ჩვენ უნდა დავიცვათ ჩვენს მიერ არჩეული პარლამენტი, ჩვენს მიერ არჩეული პრეზიდენტი. აი, სწორედ ამ მიზნით ჩატარდა დღეს აგრარული უნივერსიტეტის საჭტო დარბაზში ჩვენი პროფესორ-მასწავლებლების კრება, სადაც მივიღეთ გადაწყვეტილება, მხარი დავუჭიროთ პრეზიდენტს. კრების გადაწყვეტილებას დღეს უკვე ორასზე მეტმა კაცმა მოაწერა ხელი, ხელმოწერები გრძელდება..

— მე გამოვდიავარ ზუგდიდელების სახელით, — თქვა ზუგდიდის პროფკავშირების ინსტრუქტორმა ზვიად ჟურღულიამ, — მართალია, ჩვენთანაც არის ხალხი, ვინც განუდგა პრეზიდენტს, მაგრამ მადლობა ღმერთს, მათი ჩამოთვლა მხოლოდ თითებზე შეიძლება. საერთო ჯამში მთელი ზუგდიდის რაიონის 90 პროცენტი რესპუბლიკის კანონიერი მთავრობისა და პრეზიდენტის მხარესაა.

ხელისუფლების მხარდასაჭერად სიტყვით გამოვიდნენ ტექნიკური უნივერსიტეტის მასწავლებელი ნანა მღებრიშვილი, ამავე უნივერსიტეტის დოცენტი ზურაბ ზუბიაშვილი, რუსთაველის თეატრის მსახიობი ლია გუდაძე, თბილისის სახელმწიფო უნივერსიტეტის პროფესორი ოტია კახაძე, ნიკორწმინდელი ეპისკოპოსი მეუფე „ამბროსი, გაზეთ „გზანათლების“ უფროსი კორესპონდენტი ლამარა ჩინჩალაძე, თელეთელი მწყემსი მალხაზ მათიაშვილი და სხვები.

მთავრობის სახლის წინ მიტინგს შეუერთდა გლდანის რაიონის წარმოება-დაწესებულებების 15 ათასამდე კაცი, დედაქალაქის სხვადასხვა საწარმოების ათასობით თანამშრომელი, ჩამოვიდნენ დუშეთის, ბორჯომის და რესპუბლიკის სხვა რაიონების წარმომადგენლები.

საქინფორმის ფოტოკორესპონდენტი ანიკოლაიშვილის ფოტო.

## ტელევიზიასთან

**რუსთაველის** პროსპექტზე ბარიკადების მოშლის შემდეგ ოპოზიციამ საქტელერადიოს დეპარტამენტის შენობასთან გადაინაცვლა. აქვე ორიან ეროვნული გვარდიის ნაწილები თენგიზ კიტოვანის ხელმძღვანელობით. კოსტავას ქუჩა ტელევიზიასთან გადაკეტილია, დგას სამხედრო ტექნიკა. გუშინ დილით ტელერადიოდეპარტამენტის შენობაში ოპოზიციამ და ეროვნული გვარდიის ნაწილის ხელმძღვანელობამ პრესკონფერენცია გამართა უცხოელი ჟურნალისტებისთვის. თენგიზ სიგუას ინტერვიუ ჩამოართვა ბრიტანის კორესპონდენტმა.

გუშინ მთელი დღის განმავლობაში აქ შეკრებილი იყო დიდძალი საზოგადოება, გაიმართა მიტინგი, რომელზეც სიტყვით გამოვიდა ირაკლი წერეთელი:

—— მოგეხსენებათ, შაბათს, ღამით რუსთაველზე აღმართული ბარიკადების დასანგრევად და გასატანად მოვარდა წყალზებული ბრბო, რომელიც ბარიკადების დანგრევის შემდეგ შემოიჭრა ეროვნული დამოუკიდებლობის პარტიის შტაბ-ბინაში, სადაც დაამტვრიეს ყველაფერი და იქ მყოფ ჩვენი პარტიის წევრებს სასტიკად სცემეს, პირადად მეც ფეხი მაქვს დაშავებული.

იმ ღამით ფაქტობრივად სამოქალაქო ომი ატყდა, რომელსაც დასაბამი მისცა ჯერ კიდევ 2 სექტემბრის მანიფესტაციის დარბევამ.

რა მოლაპარაკებაზე შეიძლება ლაპარაკი, როცა პრეზიდენტმა სამოქალაქო ომი გამოგვიცხადა, ახლა ჩვენგან პოზიციების დათმობა ნიშნავს შეეგებუოთ მონობას, რასაც პირადად მე არასოდეს დავუშვებ — ვიბრძოლებ ბოლომდე. მოგეხსენებათ, რომ პრეზიდენტს შეუდგენია 270 კაცის სია (?!), რომლებსაც ფაქტობრივად რეპრესიები მოელის. ჩვენ ვერ დავლოდებით, როდის მოგვიყვანენ თითო-თითოდ კედელთან დასახვრეტად. ამ 270 კაცში ძირითადად საქართველოს ინტელექტუალური ელიტაა სამიზნეში ამოღებული. მათ შორის ერთ დროს პრეზიდენტის ერთგული თანამებრძოლები.

ამ ადგილის გაწმენდა, სადაც ამჟერად გავმაგრდეთ, გაუპირდება ოფიციალურ ხელისუფლებას, ჩვენ ამას ისე ადოლად უკვე აღარ შევეურიგდებით, როგორც ეს რუსთაველის პროსპექტზე ზოხდა. უკან დასახევი გზა აღარა გვაქვს. ჩვენი ძირითადი მიზანია გამასახურდია გაყვანილ პრეზიდენტობიდან. ვიბრძოლებთ, ვიდრე ამას არ მივაღწევთ. და თუ აქედანაც მოახერხეს ჩვენი გაძევება, ტყეში გავალთ და იქიდან შევებრძოლებთ.

გია თვალავაძემ მიტინგის მონაწილეებს გააცნო განცხადებები. ერთ-ერთ განცხადებაში, რომელსაც ხელს აწერენ ელდარ შენგელაია, ვალერი კვარაცხელია, ჭაბუა ამირეჯიბი, ლანა ოოლობერიძე, იზა ორჯონიკიძე, გიორგი შენგელაია, გიორგი ხარაბაძე და სხვები, ნათქვამი იყო, რომ ჯანსიუო ჩარკვიანს გუშინ თავს დაესხა დაჭრილავებული მკვლელი, ვინმე ხელამეილი. ჯანსუღ ჩარკვიანი იხსნეს მის გვერდით მყოფმა ადამიანებმა, რომლებმაც მაშინ მოუსწრეს, როცა ჩარკვიანისთვის ბლაგვი საგანი უნდა ჩაერტყა თავში.

მეორე განცხადებაში ნათქვამია: საქართველოს ისტორიაში ჯერ არ ყოფილა ისეთი ფაქტი, რომ პროვინცია დაპირისპირებოდა დედაქალაქს. უდიდესი სახელმწიფოებრივი დანაშაულია, როცა ქვეყანა სამოქალაქო ომის ზღურბლზე დგას, სასწრაფოდ უნდა გაიმართოს საგანგებო სხდომა, რომელშიც მონაწილეობას მიიღებენ ხელისუფლება და ოპოზიციის წარმომადგენლები. ხელს აწერენ დეპუტატები აკაკი ბობოხიძე, ავთანდილ ინჭკირვეა, ზურაბ კანდელაკი, ელდარ შენგელაია, ნოდარ ნათაძე და სხვები.

საზოგადოება „სვანეთის“ პრეზიდენტმა, ლია ცინდელიანმა მიტინგზე აღნიშნა: —მანამ ვერ წავალთ სიკეთის გზით, სანამ ყველა თავის საქმის კეთებას არ ისწავლის, ექიმი სტაციონარში უნდა იდგეს და არა პარლამენტში, იურისტი არ უნდა განგებდეს მენენტლობის საკითხებს, და პირიქით. სამწუხაროა, რომ რაიონები დაუპირისპირდნენ დედაქალაქს და ეს იმიტომ ხდება, რომ მათ არ იციან სიმართლე. რატომ არ ვაძლევთ ოპოზიციას პრესით, რადიოთი და ტელევიზიით გამოსვლის საშუალებას იმისთვის, რომ ხალხმა თვითონ განსაჯოს, ვინ არის მართალი. წვეთი ქართველის სისხლიც რომ დაიღვაროს, ჩვენ ყველანი დამნაშავენი ვიქნებით. უნდა აემაღლდეთ საკუთარ ამბიციებზე, ყველაფერი უნდა დავთმოთ, მათ შორის საკარძელიც, თუ ეს საქართველოს კეთილდღეობისათვის არის საჭირო.

სიტყვებით გამოვიდნენ ლევან ღვინჭილია, რომან მიმინოშვილი, გია თვალავაძე და სხვები.

**საქართველოს რესპუბლიკის პრეზიდენტს ბ-ნ ზ. გამსახურდიას, საქართველოს რესპუბლიკის ოპოზიციური პარტიებისა და საზოგადოებების ლიდერებს, უწმინდესსა და უნეტარესს, სრულიად საქართველოს კათალიკოს-პატრიარქს ილია მეორეს**

**განიცილა** რა საქართველოში შექმნილი მძიმე პოლიტიკური ვითარება, რომელიც შეიძლება გადაიზარდოს სამოქალაქო ომში, და ამასთან დაკავშირებით გამოთქმული უწმინდესისა და უნეტარესის, სრულიად საქართველოს კათალიკოს-პატრიარქის ილია მეორის სამშვიდობო ინიციატივა, საქართველოს მშვიდობის დაცვის რესპუბლიკური კომიტეტის პრეზიდიუმი მთლიანად უჭერს მხარს მას და მოუწოდებს კომიტეტის წევრებს, ყოველნაირად დაუჭირონ მხარი ამ ინიციატივას.

ამასთანავე კომიტეტის პრეზიდიუმს მიაჩნია, რომ საქართველოს რაიონებიდან მოსახლეობის მასობრივი ჩამოსვლა თბილისში, რა ანგარიშგასაწევი მიზეზებითაც უნდა იყოს ეს განპირობებული, ობიექტურად ხელს არ უწყობს მშვიდობის შენარჩუნებას და სამოქალაქო ომის საშიშროებას ქმნის.

ჩვენ მოვუწოდებთ პრეზიდენტს, დაამრუნოს სახლებში თბილისში ჩამოსული ხალხის მასები, ხოლო ოპოზიციას — მაქსიმალურად აღიკვეთოს ქალაქის ქუჩებში მასობრივი აქციები და მოლაპარაკების გზას დაადგეს.

ჩვენ კიდევ ერთხელ აღვნიშნავთ იმ გარემოებას, რომ ნებისმიერი კეთილშობილური მიზნის, მათ შორის დამოუკიდებლობის მიღწევაც მხოლოდ და მხოლოდ მშვიდობიანი და დემოკრატიული გზით შეიძლება.

**საქართველოს მშვიდობის დაცვის რესპუბლიკური კომიტეტის პრეზიდიუმი**

**საქართველოს მეცნიერებათა აკადემიის პრეზიდიუმის**

## განცხადება

**საქართველოს** რესპუბლიკაში შექმნილი უაღრესად მძიმე ვითარება და პოლიტიკური ძალების უკიდურესი დაპირისპირება მოითხოვს გონივრული, ამასთან გადამწყვეტი ზომების მიღებას, რამაც აუცილებლად უნდა უზრუნველყოს საყოველთაო მშვიდობის დამყარება და შეუფერხებელი წინსვლა საქართველოს სრული დამოუკიდებლობის მოპოვებისა და დემოკრატიული ცხოვრების დამკვიდრებისათვის.

დღეს, როცა ქართველი ხალხი რეალურად დგას სამოქალაქო ომის საფრთხის წინაშე, საქართველოს მეცნიერებათა აკადემიის პრეზიდიუმი მიიჩნევს, რომ ერის ხსნის ერთადერთი საშუალება ეროვნული თანხმობის მიღწევაა, რომლის ხორცშესხმის გზა კიდევ ერთხელ შემოგვთავაზა სრულიად საქართველოს კათალიკოს-პატრიარქმა, უწმინდესმა და უნეტარესმა ილია მეორემ თავის გამოსვლაში საქართველოს ტელევიზიით ამა წლის 22 სექტემბერს.

საქართველოს მეცნიერებათა აკადემიის პრეზიდიუმი მზად არის იტვირთოს მონაწილეობა ქვეყნისა და ხალხისათვის ამ სასიცოცხლო მისიის განხორციელებაში.

**საქართველოს მეცნიერებათა აკადემიის პრეზიდიუმი.**
**1991 წლის 22 სექტემბერი.**

**საქართველოს ტექნიკური უნივერსიტეტის**

## განცხადება

**რესპუბლიკის** ერთ-ერთი დიდი უმაღლესი სასწავლებლის — საქართველოს ტექნიკური უნივერსიტეტის რექტორატს მიაჩნია, რომ დღეს საქართველოში შექმნილი კრიზისული სიტუაცია ემუქრება ჩვენში მიმდინარე დემოკრატიზაციის პროცესს, მთლიანად ქართველი ერის მომავალს.

აღნიშნული სიტუაციის გამოსწორებისათვის ზრუნვა საქართველოს ყველა დემოკრატიული ძალის უპირველესი ამოცანაა, ამიტომ მიგვაჩნია, რომ ქართველი ერის ამ საბედისწერო ჟამს ერთადერთი სწორი გზაა ურთიერთშეთანხმების, კომპრომისისა და მოლაპარაკების საპარლამენტო გეზი. ჩვენ მთლიანად ვეთანხმებით საქართველოს კათალიკოს-პატრიარქის, უწმინდესისა და უნეტარესის ილია მეორის მიმართვას. ყველა სხვა გზა დამღუპველია და შეიძლება ყველაზე ტრაგიკული აღმოჩნდეს ქართველი ერის მრავალსაუკუნოვან ისტორიაში, ხოლო პასუხისმგებლობას ვერცერთი პოლიტიკური ძალა ვერ აიცდენს.

არსებულ სიტუაციაში სხვასთან ერთად პარალიზებულია ერის მომავლის ერთ-ერთი უმნიშვნელოვანესი ფაქტორი — სწავლების პროცესი, რაც არ შეიძლება არ აფიქრებდეს სამშობლოს მომავლით დაინტერესებულ მამულიშვილებს.

ამიტომ, საქართველოს ტექნიკური უნივერსიტეტის რექტორატი გულწრფელად გთხოვთ ყველაფერი იღონოთ ერთსულოვნების ატმოსფეროს დასამკვიდრებლად, საქართველოს სრული დამოუკიდებლობის მისაღწევად.

**საქართველოს ტექნიკური უნივერსიტეტის რექტორატი**

**28 სექტემბერი 1991 წელი**

## იგი იყო საქართველოს მგზნებარე პატრიოტი

**35 წლის** თბილისელმა ექიმმა გივი (გია) აბესაძემ განვლილ შაბათს თავი დაიწვა რუსთაველის პროსპექტზე. სიკვდილის წინ დაწერილ ბარათში იგი ამბობს, რომ პროტესტის ამ უკიდურეს ფორმას მიმართავს სასოწარკვეთის ჟამს, რომელიც გამოწვეულია ქართველებს შორის კონფრონტაციითა და მის საყვარელ სამშობლოში სამოქალაქო ომის რეალური საფრთხის შექმნით.

გივი აბესაძე კარდიოლოგად მუშაობდა თბილისის მეორე სამშობიარო სახლში. იგი უპარტიო იყო. დარჩა 10 წლის გოგონა და მეუღლე.

23 სექტემბერს გამართულ თბილისის მეორე სამშობიარო სახლის და თბილისის სამედიცინო ინსტიტუტის მეანობისა და გინეკოლოგიის კათედრის კოლექტივების ერთობლივ მიტინგზე, რომელიც გივი აბესაძის ხსოვნას მიეძღვნა, კოლეგებმა და მეგობრებმა ხაზგასმით აღნიშნეს, რომ იგი იყო საქართველოს მგზნებარე პატრიოტი, თავისი ხალხის უდიდესი სიყვარულით განმსჭვალული, გულსხმიერი და ერუდირებული ექიმი. იგი ყურადღებით ადევნებდა თვალს რესპუბლიკაში მიმდინარე პოლიტიკურ პროცესებს, ახარებდა დამოუკიდებლობის გზაზე გადადგმული ყოველი ნაბიჯი, მწვავედ განიცდიდა ქართველების გათიშვას, დემოკრატიული პრინციპებისგან გადახვევას.

სცადა რა თავის გაწირვით აეცილებინა თავიდან ძმათამკვლელი ომი, გივი აბესაძე ქართველი ხალხის ეროვნული გმირის დონემდე ამაღლდა, ამბობდნენ მიტინგის მონაწილენი.

## ლოგიკური ძარცვა?!

**ეს** ფაქტი, რომელზეც ახლა გიამბობთ, ერთი ჩვეულებრივი კრიმინალი იქნებოდა, თუ არა ის ვითარება, ჩვენს დედაქალაქში რომ არის გამეფებული.

ვუშინ, დილით, დაახლოებით თერთმეტ საათზე, გამომცემლობა „სამშობლოს“ მორიგე ავტომანქანას „გაზ-24“, რომელსაც გაზეთის ტირაჟის გასამრავლებელი ცელოფანების და მომსახურე პერსონალის გადაყვანა ავალა, ვაჟა-ფშაველას გამზირზე ერთ-ერთ შუქნიშანთან „უაზ-469“ მარკის ავტომანქანა გადაუდგა. გადმოვიდა სამოქალაქო ტანსაცმლიანი რვა ახალგაზრდა და გამომცემლობის მძღოლი ავტომატების მუქარით „უაზში“ გადასვეს.

გახუცხადეს, რომ „გვარდიის ხალხი ვართ, მანქანა გვჭირდებაო“ და ტელევიზიის შენობასთან უკანმდებარე ეზოში შეჩერდნენ.

მძღოლის შეკითხვაზე, როდის დაუბრუნებდნენ სახელმწიფო ავტომანქანას, როცა ვითარება დაწყნარდებაო, იყო პასუხი.

მძღოლმა მომხდარის შესახებ მილიციასაც აცნობა.

ვფიქრობთ, ამ ფაქტის კომენტარი აუცილებელია:

ღმერთმა ქნას — გამტაცებელთა თქმის არ იყოს — ვითარება ცალი ჩაწყნარდეს. ეს ყველაზე დამოკიდებული. სამწუხარო იქნება, თუ ისინი მართლაც „გვარდიის ხალხია“ და არა რიგითი გამტაცებლები. მათ, ვისაც კატეგორიულად მიაჩნია, რომ სიმართლისათვის იბრძვის, ასეთი მეთოდებით „ბრძოლა“ სადამდე მიგვიყვანს, მშვენივრად უნდა მოეხსენებოდეს (მით უმეტეს, რომ მაგალითები ჩვენს ცხოვრებაში ბევრი ყოფილა, თანაც არცთუ შორეულ წარსულში).

## საზღვარგარეთ

# პრენაზე გამოდიან ბურები

**XIX-XX** საუკუნის მე-2 ნახევარი, განსაკუთრებით კი მისი ბოლო პერიოდი ეროვნული განმათავისუფლებელი მოძრაობის დიდი გაქტიურებით აღინიშნება. რამდენიმე დღის წინ გაერომ დამოუკიდებელ სახელმწიფოებად სცნო ლიტვა, ლატვია და ესტონეთი. ახლოს არის გამარჯვებასთან საქართველო. ცალკე სახელმწიფოებად არსებობის სურვილი გამოთქვეს მოლდოველთმა, სომხეთმა. იგივე პროცესები მიმდინარეობს უკრაინაში და ბელორუსიაში. იუგოსლავიის ყოფილმა რესპუბლიკებმა სლოვენეთმა და ხორვატიამ უკვე გამოაცხადეს დამოუკიდებლობა. ახლა ჯერი გაეროზე და სხვა საერთაშორისო ორგანიზაციებზეა. დამოუკიდებლობა სურს კანადის პროვინცია კვებეკის მოსახლეობას, ინდოეთში ოსახლე სიკჰები „სალისტანის" სახელმწიფოს შექმნას აპირებენ, დამოუკიდებლობა სურთ ტუვინებს, ბაკკელს და მრავალ სხვა ხალხს. ევროპიაში ეს ხალხი ვინც ითხოვს დამოუკიდებლობას, ეუცილებლად მოიპოვებს მას. მათ რიცხვში საინფორმაციო საშუალებების მეთხეთ სულ უფრო ხშირად გაისმის აფრიკელების ანუ ბურების სახელი.

ცოტა ხნის წინ სამხრეთ აფრიკის რესპუბლიკა ე.წ. ბურთა სახელმწიფო პარტიის ხელმძღვანელობამ თოვნეთ ძიმართა შეერთებული შტატების პრეზიდენტს ჯორჯ

ბუშს, რათა მან ბურებს ისეთივე დახმარება აღმოუჩინოს დამოუკიდებელი სახელმწიფოს აღდგენის საკუთხებ, როგორც ბალტიისპირეთის რესპუბლიკებს აღმოუჩინა. თხოვნაში აღნიშნულია, რომ ოკტომბერში ამ პარტიის დელეგაცია გაეგზავნა და ევროპის მრავალ ქვეყანაში გაეგზავნება, რათა მსოფლიო საზოგადოებას გაიგონოთ რატომ სურთ ბურებს დამოუკიდებელი სახელმწიფოს აღდგენა. უკანასკნელად ბურების საკითხი ვერსალის კონფერენციაზე დაისვა და ინგლისის მოთხოვნით მისი განხილვა ჩაიშალა.

ჰკონდათ თუ არა ბურებს საკუთარი სახელმწიფოები? ჰკონდათ და არა ერთი. მათი მოკლე ისტორია ასეთია:

1652 წელს ნიდერლანდების ოსტ ინდოეთის კომპანიის ექიმმა იან ვან რიბეკმა აფრიკის სამხრეთში ქალაქი კეიპთაუნი დააარსა. აქ ჩამოსახლება დაიწყეს ჰოლანდიური რეფორმატორული ეკლესიის მიმდევრებმა და ფრანგმა ჰუგენოტებმა. მათ ბურები ეწოდათ, რაც ჰოლანდიურ ენაზე გლეხს ნიშნავს. ასე შეიქმნა კაპის პროვინცია.

სამხრეთის მშვენიერმა ბუნებამ, ჯანსაღმა ჰაერმა და ნოყიერმა მიწამ, განსაკუთრებით კი შრომის დიდმა სიყვარულმა ბურებს საშუალება მისცა სწრაფად გაეუმჯობესებინათ საკუთარი მდგომარეობა. ისინი აშენებდნენ ევროპული ყაიდის ქალაქებს, გაჰყავდათ რკინიგზები, წყალსადენები და გზატკეცილები.

კოლონიაზე პრეტენზიას ინგლისიც აცხადებდა. 1814 წელს მან ვენის კონგრესის დასტურის შემდეგ თავისი ეროვნული დროშა იუნიონ ჯეკი აფრიალა აფრიკის ამ მხარეში. ევროპელების სამხრეთ აფრიკაში გამოჩენამდე აქ ცხოვრობდნენ ჰოტენტოტები, ბუშმენები და ბანტუს ძოდგმის ხალხი. პირველი ორი ადგილობრივები იყვნენ, ბანტუ კი, რომელიც ყველაზე განვითარებული, მრავალრიცხოვანი და მეომარი ხალხი იყო, ქრისტეს დაბადებიდან დაახლოებით მე-10 საუკუნეში ჩამოსახლდნენ აფრიკის სამხრეთში, მდინარე კონგის სათავეებიდან. ეს გარემოება ათქმევინებს ბევრ სპეციალისტს, რომ ბანტუ ისევე მოსულია სამხრეთ აფრიკაში, როგორც ჰოლანდიელები და ინგლისელები.

ბურები თავს ჰოლანდიელებად თვლიდნენ, ისინი ვერ შეეგუნენ ინგლისის ადმინისტრაციის რეფორმებს, განსაკუთრებით კი 1834 წელს მონების გათავისუფლებას და ცალკე ყოფნა ისურვეს. დაახლოებით 5 ათასი ბური მდინარე ორანჟის მეორე ნაპირზე გადასახლდა და ნატალის დამოუკიდებელი რესპუბლიკა დააარსა. ინგლისელებმა ნატალიც დაიპყრეს. ბურები არ შეუშინდნენ მეორედ აყრას და მარტინუს პრეტორიუსის ხელმძღვანელობით ალმოსავლეთით მდინარე ორანჟის სათავეებთან ამავე სახელწოდების თავისუფალი რესპუბლიკა დააარსეს, ხოლო მთავარ ქალაქს კი „პრეტორიუსი" უწოდეს. ბურების მე-2 ნაწილმა მდინარე ვაალის გადაღმა სამხრეთ აფრიკის რესპუბლიკა ანუ ტრანსვაალი დააარსეს. ეს რესპუბლიკა სასარგებლო წიაღისეულით უაღრესად მდიდარი იყო. მოგვიანებით რესპუბლიკის მთავარსარდალი და სამგზის პრეზიდენტი გახდა გამოჩენილი პოლიტიკური მოღვაწე პაულ კრიუგერი, რომელიც თავგამოდებით იბრძოდა ინგლისელების წინააღმდეგ. 1896 წელს ორანჟმა და ტრანსვაალმა ინგლისელების წინააღმდეგ სამხედრო კავშირი დადეს. ამ უკანასკნელმა კი მტკიცედ მოიკიდა ფეხი კაპის და ნატალის პროვინციებში.

ბურების ტერიტორიაზე ოქროსა და ალმასის უმდიდრესი საბადოების აღმოჩენამ, აგრეთვე გერმანიის დაინტერესებამ ამ მხარისადმი ინგლის-ბურების 1899-1902 წლების ომი გამოიწვია. ბურების გამოჩენილი სარდლები პეტრე ეუბერი, არნოლდ კრონე, იაკობ დელარეი, ლუი ბოტა, ქრისტიან დე ვეტი პრეზიდენტ კრიუგერის ხელმძღვანელობით მედგრად ებრძოდნენ ინგლისს, მაშინდელი მსოფლიოს უძლიერეს სახელმწიფოს. ამ ომს დიდი გამოხმაურება ჰქონდა მსოფლიოში, ბევრი მოხალისე იბრძოდა ბურების მხარეზე. მათ შორის იყო ნიკო ბაგრატიონ-მუხრანელი, რომელიც შემდეგ ნიკო ბურის სახელით იყო ცნობილი. მის ხსოვნას

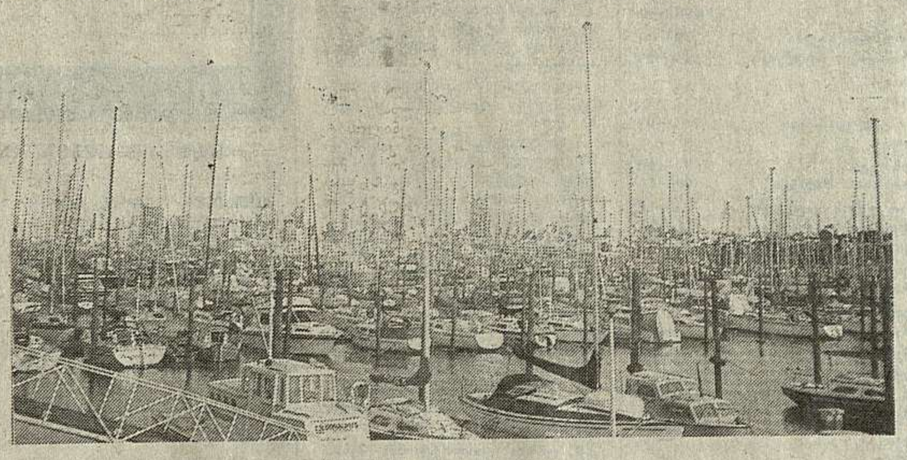

დღემდე პატივს სცემენ ბურების შთამომავლები. მის შესახებ ამ ქვეყანაში საკმაო ლიტერატურაც არის. იხ.ელის-ბურების ომის შესახებ მრავალი სათავგადასავლო და ისტორიულ-მემუარულ წიგნებს შორის თვალსაჩინო ადგილი უკავია ნიკო ბურის მოგონებებს, რომელიც მისი სიკვდილის შემდეგ გამოიცა.

ომში ბურები დამარცხდნენ და მათი რესპუბლიკებიც გაუქმეს. მოგვიანებით 1910 წელს შეიქმნა ინგლისის უზარმაზარი დომინიონი, სამხრეთ აფრიკის კავშირი, რომელიც სიდიდით ბევრად აღემატებოდა ინგლისს, საფრანგეთსა და გერმანიას ერთად აღებულს. კავშირის მართვაში ინგლისელებთან ერთად ბურებიც იღებდნენ მონაწილეობას. ბურებმა კავშირში, რომელიც 1961 წელს რესპუბლიკად გადაკეთდა, პოზიციები განიმტკიცეს. 1925 წლიდან მათი ენა, რომელიც ახლა აფრიკაანსის სახელწოდებით არის ცნობილი, სახელმწიფო ენად გამოცხადდა. ქვეყანას 1924 წლიდან ბურული ორიენტაციის ნაციონალისტური პარტია ჩაუდგა სათავეში, რომელმაც 1948 წლიდან აპართჰეიდის ცნობილი პოლიტიკა დაიწყო. იგი რასობრივი სეგრეგაციის პოლიტიკა იყო. თავდაპირველად ბურები მიწათმოქმედები და მესაქონლეები იყვნენ. ბოლო პერიოდში მათ საგრძნობლად შეზღუდეს ინგლისელები და ახლა ისინი პოლიციის, არმიის, მიწნეწმენებისა და სახელმწიფო აპარატის მუშაკთა 70 პროცენტს შეადგენენ. აქამდან 35 მილიონიანი სამხრეთ აფრიკის რესპუბლიკის 5 მილიონიანი თეთრი მოსახლეობის 60 პროცენტზე მეტი ბური ანუ აფრიკაანერებია. ინგლისელთა რიცხვი კი დაახლოებით 30-32 პროცენტია. ბურები მეტწილად ტრანსვაალისა და ორანჟის თავისუფალ რესპუბლიკაში ცხოვრობენ. ყველაზე უფრო „ინგლისურია" ნატალის პროვინცია. ისინი აქ 70 პროცენტამდე არიან.

ბურების ნაციონალისტური პარტიის მიერ გამოცხადებული აპართჰეიდის პოლიტიკის შემადგენელი ნაწილია ბანტუსტანების ანუ შავკანიანი მოსახლეობისათვის „ეროვნული სამშობლოების" დაარსება. შეიქმნა ათამდე „ბოუმლენდი" ანუ ბანტუსტანი, სადაც ბანტუს მოდგმის სხვადასხვა ტომები ცხოვრობენ. ზოგიერთ ბანტუსტანს დამოუკიდებლობა მიეინიჭათ.

განსაკუთრებით დაწინაურებულია ტრანსკეის ბანტუსტანი, რომელიც დაახლოებით ნახევარი საქართველოს ხელაა და ორი მილიონი კოსას მოდგმის ხალხი ცხოვრობს. მას აქვს საკუთარი მმართველობა, კონსტიტუცია, სახელეთო და საზღვაო ძალები. მისი პრეზიდენტი, პრემიერი და ბელადია კაიხარ მატანზიმა. ტრანსკეის ოფიციალურად რესპუბლიკა ეწოდება და ცდილობს გაერიოს და

# ოფიციალური ცხრილი

**საქართველოს „ფულისა და ნივთების 1991 წლის მეოთხე გამოშვების ლატარიის მოგებათა ტირაჟი**
**გაიმართა 1991 წლის 10 სექტემბერს ქ. ფოთში. ტირაჟში გათამაშდა 828 ათასი მანეთის 252 ნივთმოგება**
**და 844748 ფულადი მოგება. მოგება ხვდა ლატარიის ბილეთების შემდეგ სერიებსა და ნომრებს**
**(მოგებათა ტირაჟი გაიმართა ლატარიის ორ თანრიგზე).**

| სერიის №№ | ბილეთის №№ | მოგებახვედრილი ნივთების დასახელება ან ფულადი მოგების ოდენობა | მოგებული ნივთის ფულადი ღირებულება |
|---|---|---|---|
| 012005 | 562*) | 1200 მანეთი | — |
| 012015 | 200*) | საკერავი მანქანა „ჩაიკა“ | 252—00 |
| 012048 | 004*) | 50 მანეთი | — |
| 012052 | 502*) | 50 მანეთი | — |
| 012055 | 482*) | ავტომან. „უიგული-ვაზ-21063“ | 9000—00 |
| 012056 | 012*) | მაცივარი „მინსკი“ | 455—00 |
| 012067 | 214*) | 6500 მანეთი | — |
| 012089 | 292*) | 80 მანეთი | — |
| 012108 | 829*) | ელექტრო ყავის საფქვავი | 14—00 |
| 012111 | 882*) | 50 მანეთი | — |
| 012118 | 815*) | ავტომან. „უიგული-ვაზ-21063“ | 9000—00 |
| 012136 | 500*) | ელექტრო ყავის საფქვავი | 14—00 |
| 012144 | 835*) | 750 მანეთი | — |
| 012169 | 1-575 | 15 მანეთი | „ |
| 012178 | 886*) | ელექტრო ყავის საფქვავი | 14—00 |
| 012182 | 1-575 | 15 მანეთი | — |
| 012188 | 078*) | 50 მანეთი | — |
| 012198 | 261*) | 25 მანეთი | — |
| 012199 | 046*) | 25 მანეთი | — |
| 012206 | 209*) | ელექტროხორცსაკეპი | 25—00 |
| 012218 | 458*) | 750 მანეთი | — |
| 012222 | 099*) | მტვერსასრუტი | 25—00 |
| 012240 | 271*) | მტვერსასრუტი | 25—00 |
| 012248 | 206*) | ელექტრო ყავის საფქვავი | 14—00 |
| 012253 | 198*) | 25 მანეთი | — |
| 012258 | 219*) | 25 მანეთი | — |
| 012268 | 152*) | 80 მანეთი | — |
| 012280 | 465*) | 25 მანეთი | — |
| 012288 | 1-575 | 20 მანეთი | — |
| 012300 | 184*) | 30 მანეთი | — |
| 012302 | 1-575 | 10 მანეთი | — |
| 012318 | 205*) | 25 მანეთი | — |
| 012322 | 275*) | 30 მანეთი | — |
| 012336 | 245*) | მაცივარი „ორსკი“ | 325—00 |
| 012358 | 554*) | 100 ლატარიის ბილეთი | 30—00 |
| 012366 | 067*) | 25 მანეთი | — |
| 012367 | 119*) | მაცივარი „მინსკი“ | 455—00 |
| 012372 | 188*) | 750 მანეთი | — |
| 012375 | 096*) | 50 მანეთი | — |
| 012399 | 084*) | 40 მანეთი | — |
| 012426 | 850*) | ელექტრო ყავის საფქვავი | 14—00 |
| 012431 | 886*) | ელექტრო ყავის საფქვავი | 14—00 |
| 012444 | 157*) | 40 მანეთი | — |
| 012456 | 525*) | 80 მანეთი | — |
| 012474 | 118*) | მტვერსასრუტი | 25—00 |
| 012478 | 179*) | 25 მანეთი | — |
| 012495 | 014*) | 25 მანეთი | — |
| 012499 | 288*) | ავტომან. „უიგული-ვაზ-2108“ | 8400—00 |
| 012597 | 497*) | 500 მანეთი | — |
| 012598 | 819*) | 50 მანეთი | — |
| 012604 | 085*) | ელექტროხორცსაკეპი | 25—00 |
| 012694 | 198*) | მაცივარი „ორსკი“ | 325—00 |
| 012708 | 474*) | 30 მანეთი | — |
| 012741 | 016*) | 100 ლატარიის ბილეთი | 30—00 |
| 012774 | 482*) | ელექტრო ყავის საფქვავი | 14—00 |
| 012787 | 892*) | საკერავი მანქანა „ჩაიკა“ | 252—00 |
| 012792 | 507*) | ავტომან. „უიგული-ვაზ-21063“ | 9000—00 |
| 012810 | 097*) | 25 მანეთი | — |
| 012822 | 258*) | 40 მანეთი | — |
| 012827 | 058*) | ელექტრო ყავის საფქვავი | 14—00 |
| 012852 | 219*) | 50 მანეთი | — |
| 012867 | 102*) | 750 მანეთი | — |
| 012872 | 109*) | 590 მანეთი | — |
| 012878 | 877*) | ელექტრო ყავის საფქვავი | 14—00 |
| 012913 | 528*) | საკერავი მანქანა „ჩაიკა“ | 252—00 |
| 012934 | 232*) | 100 მანეთი | — |
| 013003 | 570*) | 50 მანეთი | — |
| 013007 | 165*) | 100 ლატარიის ბილეთი | 30—00 |
| 013010 | 547*) | მტვერსასრუტი | 25—00 |
| 013028 | 354*) | 30 მანეთი | — |
| 013024 | 496*) | ელექტროხორცსაკეპი | 25—00 |
| 013027 | 271*) | 30 მანეთი | — |
| 013029 | 435*) | 100 ლატარიის ბილეთი | 30—00 |
| 013038 | 848*) | ავტომან „უიგული-ვაზ-21063“ | 9000—00 |
| 013049 | 129*) | 100 ლატარიის ბილეთი | 30—00 |
| 013051 | 120*) | 80 მანეთი | — |
| 013063 | 024*) | მაცივარი „მინსკი“ | 455—00 |
| 013064 | 067*) | კონდიციონერი | 890—00 |
| 013070 | 148*) | 100 ლატარიის ბილეთი | 30—00 |
| 013075 | 324*) | 80 მანეთი | — |
| 013077 | 248*) | მაცივარი „მინსკი“ | 455—00 |
| 013080 | 148*) | 500 მანეთი | — |
| 013095 | 566*) | ელექტროხორცსაკეპი | 25—00 |
| 013141 | 278*) | 30 მანეთი | — |
| 013145 | 262*) | 30 მანეთი | — |
| 013154 | 281*) | 70 მანეთი | — |
| 013168 | 251*) | 40 მანეთი | — |
| 013195 | 560*) | ფერადი ტელევიზორი | 645—00 |
| 013217 | 070*) | 100 მანეთი | — |
| 013236 | 438*) | 40 მანეთი | — |
| 013242 | 021*) | 30 მანეთი | — |
| 013296 | 396*) | 50 მანეთი | — |
| 013307 | 409*) | მაგნიტორადიოლა „ალიტა“ | 328—00 |
| 013322 | 027*) | ელექტროხორცსაკეპი | 25—00 |
| 013378 | 096*) | ელექტრო ყავის საფქვავი | 14—00 |
| 013403 | 262*) | 30 მანეთი | — |
| 013434 | 504*) | 100 ლატარიის ბილეთი | 30—00 |
| 013447 | 282*) | 40 მანეთი | — |
| 013449 | 129*) | ელექტროხორცსაკეპი | 25—00 |
| 013454 | 217*) | ფერადი ტელევიზორი | 645—00 |
| 013493 | 389*) | 70 მანეთი | — |
| 013499 | 401*) | 2000 მანეთი | — |
| 013501 | 025*) | მაცივარი „ზილი“ | 410—00 |
| 013503 | 252*) | 40 მანეთი | — |
| 013516 | 234*) | 70 მანეთი | — |
| 013522 | 326*) | 70 მანეთი | — |
| 013545 | 019*) | 25 მანეთი | — |
| 013550 | 203*) | საკერავი მანქანა „ჩაიკა“ | 252—00 |
| 013553 | 378*) | მაცივარი „ორსკი“ | 325—00 |
| 013556 | 461*) | 500 მანეთი | — |
| 013567 | 055*) | 800 მანეთი | — |
| 013571 | 460*) | 70 მანეთი | — |
| 013583 | 294*) | 70 მანეთი | — |
| 013590 | 363*) | ელექტროხორცსაკეპი | 25—00 |
| 013591 | 403*) | მტვერსასრუტი | 25—00 |
| 013598 | 1-575 | 15 მანეთი | — |
| 013613 | 097*) | ავტომანქანა „უიგული 2109“ | 9000—00 |
| 013615 | 493*) | 40 მანეთი | — |
| 013628 | 348*) | 1200 მანეთი | — |
| 013673 | 381*) | მაცივარი „ორსკი“ | 325—00 |
| 013578 | 212*) | 50 მანეთი | — |
| 013689 | 310*) | 50 მანეთი | — |
| 013696 | 087*) | მტვერსასრუტი | 25—00 |
| 013718 | 464*) | 25 მანეთი | — |
| 013728 | 285*) | 800 მანეთი | — |
| 013735 | 099*) | მტვერსასრუტი | 25—00 |
| 013738 | 160*) | 50 მანეთი | — |
| 013750 | 162*) | 500 მანეთი | — |
| 013751 | 048*) | 50 მანეთი | — |
| 013753 | 468*) | 50 მანეთი | — |
| 013768 | 518*) | 25 მანეთი | — |
| 013774 | 341*) | ავტომან. „უიგული-ვაზ-21063“ | 9000—00 |
| 013788 | 296*) | 100 ლატარიის ბილეთი | 30—00 |
| 013791 | 540*) | ავტომან. „უიგული-ვაზ-21063“ | 9000—00 |
| 013805 | 017*) | 25 მანეთი | — |
| 013835 | 480*) | 1200 მანეთი | — |
| 013839 | 179*) | 40 მანეთი | — |
| 013841 | 276*) | მტვერსასრუტი | 25—00 |
| 013867 | 278*) | 40 მანეთი | — |
| 013889 | 365*) | 40 მანეთი | — |
| 013901 | 549*) | 30 მანეთი | — |
| 013904 | 426*) | 70 მანეთი | — |
| 013919 | 303*) | 40 მანეთი | — |
| 013931 | 376*) | 100 ლატარიის ბილეთი | 30—00 |
| 013955 | 179*) | 25 მანეთი | — |
| 013957 | 493*) | მტვერსასრუტი | 25—00 |
| 013962 | 006*) | მტვერსასრუტი | 25—00 |
| 013972 | 338*) | ავტომან „უიგული-ვაზ-21063“ | 9000—00 |
| 013976 | 530*) | ელექტრო ყავის საფქვავი | 14—00 |
| 013988 | 049*) | 30 მანეთი | — |
| 013990 | 527*) | 100 მანეთი | — |
| 013991 | 047*) | 750 მანეთი | — |
| 014012 | 477*) | 800 მანეთი | — |
| 014024 | 371*) | 500 მანეთი | — |
| 014026 | 371*) | ელექტროხორცსაკეპი | 25—00 |
| 014027 | 152*) | მაცივარი „ორსკი“ | 325—00 |
| 014039 | 018*) | 25 მანეთი | — |
| 014043 | 267*) | მაგნიტორადიოლა „ალიტა“ | 328—00 |
| 014052 | 247*) | 30 მანეთი | — |
| 014069 | 144*) | 25 მანეთი | — |
| 014070 | 197*) | 750 მანეთი | — |
| 014095 | 089*) | ელექტროხორცსაკეპი | 25—00 |
| 014098 | 018*) | 30 მანეთი | — |
| 014110 | 409*) | 30 მანეთი | — |
| 014121 | 521*) | 100 ლატარიის ბილეთი | 30—00 |
| 014122 | 166*) | 80 მანეთი | — |
| 014160 | 079*) | 50 მანეთი | — |
| 014192 | 266*) | 100 ლატარიის ბილეთი | 30—00 |
| 014238 | 119*) | 1200 მანეთი | — |
| 014246 | 118*) | 40 მანეთი | — |
| 014249 | 534*) | მაცივარი „ორსკი“ | 325—00 |
| 014291 | 249*) | 40 მანეთი | — |
| 014295 | 328*) | 100 ლატარიის ბილეთი | 30—00 |
| 014296 | 395*) | იმპორტული გარნიტური | 2125—00 |
| 014315 | 528*) | 100 ლატარიის ბილეთი | 30—00 |
| 014326 | 272*) | ხალიჩა | 490—00 |
| 014338 | 574*) | საკერავი მანქანა „ჩაიკა“ | 252—00 |
| 014339 | 382*) | 50 მანეთი | — |
| 014342 | 381*) | მაგნიტორადიოლა „ალიტა“ | 328—00 |
| 014350 | 549*) | ავტომანქანა „უიგული 2109“ | 9000—00 |
| 014371 | 131*) | მტვერსასრუტი | 25—00 |
| 014387 | 281*) | ელექტროყავის საფქვავი | 14—00 |
| 014404 | 289*) | 30 მანეთი | — |
| 014415 | 042*) | 750 მანეთი | — |
| 014435 | 543*) | 50 მანეთი | — |
| 014442 | 386*) | მტვერსასრუტი | 25—00 |
| 014455 | 198*) | 500 მანეთი | — |
| 014458 | 285*) | 30 მანეთი | — |
| 014466 | 494*) | ელექტროხორცსაკეპი | 25—00 |
| 014474 | 506*) | მტვერსასრუტი | 25—00 |
| 014499 | 287*) | 40 მანეთი | — |
| 014508 | 401*) | მტვერსასრუტი | 25—00 |
| 014517 | 110*) | 30 მანეთი | — |
| 014537 | 143*) | 30 მანეთი | — |
| 014555 | 056*) | 100 მანეთი | — |
| 014557 | 023*) | ელექტროხორცსაკეპი | 25—00 |
| 014578 | 322*) | 40 მანეთი | — |
| 014599 | 441*) | 25 მანეთი | — |
| 014622 | 1-575 | 20 მანეთი | — |
| 014624 | 478*) | „კონდიციონერი“ | 890—00 |
| 014632 | 132*) | 25 მანეთი | — |
| 014637 | 489*) | 800 მანეთი | — |
| 014654 | 299*) | 50 მანეთი | — |
| 014656 | 158*) | ელექტრო ყავის საფქვავი | 14—00 |
| 014709 | 467*) | 30 მანეთი | — |
| 014710 | 570*) | ელექტროხორცსაკეპი | 25—00 |
| 014746 | 134*) | 50 მანეთი | — |
| 014762 | 267*) | 40 მანეთი | — |
| 014765 | 419*) | 50 მანეთი | — |
| 014787 | 162*) | 800 მანეთი | — |
| 014825 | 387*) | მაცივარი „ზილი“ | 410—00 |
| 014837 | 005*) | მაცივარი „ორსკი“ | 325—00 |
| 014843 | 505*) | 800 მანეთი | — |
| 014888 | 115*) | ელექტრო ყავის საფქვავი | 14—00 |
| 014895 | 127*) | 80 მანეთი | — |
| 014909 | 123*) | ელექტრო ყავის საფქვავი | 14—00 |
| 014911 | 490*) | 70 მანეთი | — |
| 014936 | 100*) | 50 მანეთი | — |
| 014942 | 535*) | მაგნიტორადიოლა „ალიტა“ | 328—00 |
| 014943 | 079*) | 1200 მანეთი | — |
| 014968 | 534*) | 25 მანეთი | — |
| 014987 | 191*) | 30 მანეთი | — |
| 014989 | 483*) | 800 მანეთი | — |
| 015003 | 407*) | 30 მანეთი | — |
| 015045 | 014*) | ელექტროხორცსაკეპი | 25—00 |
| 015046 | 394*) | 100 ლატარიის ბილეთი | 30—00 |
| 015062 | 440*) | 2000 მანეთი | — |
| 015083 | 037*) | 100 ლატარიის ბილეთი | 30—00 |
| 015086 | 427*) | ელექტროხორცსაკეპი | 25—00 |
| 015105 | 287*) | მტვერსასრუტი | 25—00 |
| 015107 | 106*) | 30 მანეთი | — |
| 015121 | 098*) | 50 მანეთი | — |
| 015162 | 215*) | 100 ლატარიის ბილეთი | 30—00 |
| 015184 | 005*) | 100 მანეთი | — |
| 015213 | 1-575 | 5 მანეთი | — |
| 015251 | 058*) | 30 მანეთი | — |
| 015264 | 017*) | 25 მანეთი | — |
| 015270 | 216*) | მაცივარი „მინსკი“ | 455—00 |
| 015271 | 297*) | 50 მანეთი | — |
| 015272 | 510*) | 500 მანეთი | — |
| 015280 | 461*) | 40 მანეთი | — |
| 015284 | 408*) | 6500 მანეთი | — |
| 015292 | 083*) | მაცივარი „ორსკი“ | 325—00 |
| 015301 | 281*) | 100 ლატარიის ბილეთი | 30—00 |
| 015302 | 180*) | მაგნიტორადიოლა „ალიტა“ | 328—00 |
| 015310 | 069*) | ხალიჩა | 490—00 |
| 015324 | 081*) | 50 მანეთი | — |
| 015357 | 007*) | 30 მანეთი | — |
| 015365 | 899*) | 750 მანეთი | — |
| 015372 | 268*) | 30 მანეთი | — |
| 015379 | 489*) | 40 მანეთი | — |
| 015380 | 481*) | მტვერსასრუტი | 25—00 |
| 015384 | 340*) | 800 მანეთი | — |
| 015385 | 284*) | მტვერსასრუტი | 25—00 |
| 015405 | 216*) | 25 მანეთი | — |
| 015410 | 194*) | 25 მანეთი | — |
| 015436 | 409*) | 500 მანეთი | — |
| 015442 | 494*) | 100 ლატარიის ბილეთი | 30—00 |
| 015443 | 368*) | ელექტროხორცსაკეპი | 25—00 |
| 015504 | 425*) | ავტომან. „უიგული-ვაზ-2106“ | 8400—00 |
| 015505 | 021*) | ელექტროხორცსაკეპი | 25—00 |
| 015511 | 018*) | 70 მანეთი | — |
| 015526 | 346*) | ხალიჩა | 490—00 |
| 015552 | 495*) | ელექტროხორცსაკეპი | 25—00 |
| 015556 | 012*) | ელექტრო ყავის საფქვავი | 14—00 |
| 015575 | 140*) | 25 მანეთი | — |
| 015590 | 476*) | 25 მანეთი | — |
| 015595 | 068*) | ფერადი ტელევიზორი | 645—00 |
| 015600 | 500*) | 80 მანეთი | — |
| 015601 | 334*) | მტვერსასრუტი | 25—00 |
| 015610 | 425*) | 100 ლატარიის ბილეთი | 30—00 |
| 015615 | 180*) | ელექტრო ყავის საფქვავი | 14—00 |
| 015621 | 369*) | ელექტრო ყავის საფქვავი | 14—00 |
| 015637 | 444*) | 30 მანეთი | — |
| 015645 | 228*) | 30 მანეთი | — |
| 015663 | 305*) | ელექტრო ყავის საფქვავი | 14—00 |
| 015666 | 290*) | 30 მანეთი | — |
| 015676 | 083*) | 500 მანეთი | — |
| 015698 | 288*) | 750 მანეთი | — |
| 015702 | 298*) | 80 მანეთი | — |
| 015723 | 022*) | ავტომან. „უიგული-ვაზ-2106“ | 8400—00 |
| 015730 | 417*) | 500 მანეთი | — |
| 015744 | 341*) | 30 მანეთი | — |
| 015745 | 002*) | 300 მანეთი | — |
| 015752 | 058*) | მტვერსასრუტი | 25—00 |
| 015778 | 199*) | 100 ლატარიის ბილეთი | 30—00 |
| 015789 | 175*) | მტვერსასრუტი | 25—00 |
| 015874 | 518*) | ელექტროხორცსაკეპი | 25—00 |
| 015897 | 348*) | 70 მანეთი | — |
| 015919 | 363*) | 40 მანეთი | — |
| 015922 | 343*) | 80 მანეთი | — |
| 015926 | 186*) | 2000 მანეთი | — |
| 015934 | 095*) | საკერავი მანქანა „ჩაიკა“ | 252—00 |
| 015944 | 044*) | ავტომან. „უიგული-ვაზ-21063“ | 9000—00 |
| 015960 | 330*) | 50 მანეთი | — |
| 015979 | 448*) | 800 მანეთი | — |
| 015984 | 147*) | ავტომან. „უიგული-ვაზ-21063“ | 9000—00 |
| 015988 | 059*) | 1200 მანეთი | — |
| 015994 | 472*) | 80 მანეთი | — |
| 015996 | 562*) | 30 მანეთი | — |

**შენიშვნა:** ლატარიის ამ სერიის ბილეთების 574 ნომერს ხვდა 1 მანეთი მოგება თითოეულს.

**მოგებანი** — „100 ლატარიის ბილეთი“ გაიცემა მხოლოდ საქართველოს რესპუბლიკის ფულისა და ნივთების ლატარიის ბილეთები.

ეს ცხრილი არის ოფიციალური დოკუმენტი, რომლის მიხედვით ნივთმოგებანი და ფულადი მოგებანი გაიცემა გაზეთის მორიგი ნომრის ადგილზე მიღების შემდეგ.

## მოგებათა მიღების წესი

1. ლატარიის ბილეთის მფლობელს, რომელსაც ნივთმოგება ხვდა, თავისი სურვილისამებრ შეუძლია მოგებული ნივთის ღირებულება ნაღდ ფულად მიიღოს.

ლატარიის ბილეთის ფულადი მოგება, მიმღებთა სურვილით, მოგებული ნივთის ნაცვლად 200 მანეთამდე (ჩათვლით) ღირებულება შეგიძლიათ მიიღოთ საქართველოს ნებისმიერი შემნახველი ბანკის დაწესებულებებში, 200 მანეთზე მეტ მოგებას 1100 მანეთის ჩათვლით გასცემენ შემნახველი ბანკის განყოფილებები და მათი ფილიალები, სადაც ორი და მეტი თანამშრომელია.

2. მოგებულ ნივთებს ლატარიის ბილეთების მფლობელთ აძლევენ ან უგზავნიან მხოლოდ ქ. თბილისის მაღაზიები.

მოგებახვედრილი ლატარიის ბილეთებით ყველა მარკის ავტომანქანების ყიდვა წარმოებს ქ. თბილისში.

ლატარიის ბილეთები იმ მოგებებით, რომლებიც ქ. თბილისის მაღაზიების მეშვეობით უნდა გაიგზავნოს, წარედგინება შემნახველი ბანკის განყოფილებებსა და მათ ფილიალებს, სადაც ორი ან მეტი თანამშრომელია. ამასთან ლატარიის ბილეთების მფლობელი აცნობებს გვარს, სახელს, მამის სახელსა და თავისი ბინის ზუსტ მისამართს.

3. მოგებულ ნივთებს მაღაზიები გასცემენ მას შემდეგ, როცა მოგებახვედრილი ლატარიის ბილეთი შემოწმდება შემნახველი ბანკის დაწესებულებებში.

4. თუ ლატარიაში გათამაშებულ ცალკეულ საგნებს წარმოება აღარ უშვებს, საგნის ღირებულება მოგებახვედრილი ლატარიის ბილეთის მფლობელს ნაღდ ფულად მიეცემა.

5. ლატარიის ბილეთები, რომელსაც მოგება ხვდა, შეგიძლიათ წარადგინოთ გასანაღდებლად ან მოგებული ნივთის მისაღებად 1992 წლის 30 ივნისამდე (ჩათვლით). ამ ვადის გასვლის შემდეგ ლატარიის ბილეთი ძალას კარგავს და გასანაღდებლად აღარ მიიღება.

**შენიშვნა:** სხვა მოკავშირე რესპუბლიკებში მოწყობილი ფულისა და ნივთების ლატარიის ბილეთების მფლობელთ შეუძლიათ თავიანთი ბილეთები შეამოწმონ მოგებათა ცხრილებით და მიიღონ ფულადი მოგება ან ფული მოგებული ნივთის ნაცვლად ქ. თბილისის დიდუბის რაიონის, აგრეთვე ქალაქების — სოხუმის, ბათუმის, გორის, რუსთავის, ქუთაისის, ზუგდიდის, წყალტუბოს, ფოთის და გაგრის შემნახველი ბანკის განყოფილებებში.

ლატარიის ბილეთების შემოწმება შეიძლება აგრეთვე ქ. თბილისის ყველა შემნახველი ბანკის განყოფილებებში, აგრეთვე სხვა დიდი ქალაქების შემნახველი ბანკის განყოფილებებში.

კომისიის თავმჯდომარე — ფოთის პრეფექტი თ. ბარამიძე,
თავმჯდომარის მოადგილე — საქართველოს რესპუბლიკის ეკონომიკისა და ფინანსთა სამინისტროს ფინანსებისა და ფულის მიმოქცევის მთავარი სამმართველოს წამყვანი სპეციალისტი ა. მუნჯიშვილი,
თავმჯდომარის მოადგილე — ქ. ფოთის სახფინანსო განყოფილების გამგე ნ. სალია,
პასუხისმგებელი მდივანი — საქართველოს რესპუბლიკის შემნახველი ბანკის სახ. სესხების, ლატარიისა და ფასიანი ქაღალდების ორგანიზაციის სამმართველოს განყოფილების უფროსი დ. გაგაშვილი.


## თბილისის უნივერსალური ბირჟა: წარმატება ახალ წარმატებას გვპირდება

**ყოველ** ოთხშაბათს რეგულარულად ჩატარდება ვაჭრობა. თბილისის უნივერსალურ ბირჟაზე თქვენ შეგიძლიათ მაქსიმალური მოგებით შეიძინოთ და გაყიდოთ ნებისმიერი საქონელი.

ვაჭრობაში მონაწილეობა შეიძლება მხოლოდ თბილისის უნივერსალური ბირჟის საბროკერო ფირმების მეშვეობით.

ცნობებისათვის მოგვმართეთ მისამართით: 380019, ქ. თბილისი, წერეთლის გამზ. 118. საქართველოს სამეცნიერო და კომერციული გამოფენების ეროვნული ცენტრი, პავილიონი №5, თბილისის უნივერსალური ბირჟა, ტელ.: 35-14-69, 35-44-21.

**თბილისის უნივერსალური ბირჟა თქვენი იღბალია!**


## ბირველიდან მეთერთმეტემდე

**ხონის** რაიონის გორდის სამუალო ზოგადსაგანმანათლებლო სკოლა-ინტერნატი აცხადებს მოსწავლეთა მიღებას 1991-1992 სასწავლო წლისათვის პირველიდან მეთერთმეტე კლასების ჩათვლით.

სკოლა-ინტერნატში ჩარიცხვის მსურველებმა უნდა წარმოადგინონ შემდეგი საბუთები:

1. მშობლის განცხადება,
2. ცნობა სოციალური მდგომარეობის შესახებ,
3. ცნობა მშობლების საქმიანობის შესახებ ხელფასის ჩვენებით,
4. სამედიცინო ცნობა, ფორმა № 26, ფორმა № 63,
5. ცნობა სკოლიდან.

დამატებით გაცნობებთ, რომ სკოლა-ინტერნატი მდებარეობს დადიანისეულ ტყე-პარკში. ტყე-პარკი გამოირჩევა შესანიშნავი წყაროებითა და ჰაერით, ხეივნებით, მიზანშეწონილია სუსტი ჯანმრთელობის მქონე ბავშვებისათვის.

დაწვრილებითი ცნობებისათვის შეგიძლიათ მიმართოთ სკოლა-ინტერნატის დირექციას.

**მისამართი:** ხონის რაიონი, სოფელი გორდი.

**სკოლა-ინტერნატის დირექცია.**

## თბილისის 151-ე საშუალო პროფტექნიკური საავიაციო სასწავლებელი

**აგრძელებს** მოსწავლეთა მიღებას 1991-92 სასწავლო წლისათვის, შემდეგ სპეციალობებზე:

1. სასურსათო საქონლის გამყიდველი
2. სასურსათო საქონლის მოლარე-კონტროლიორი
3. ხილ-კენკრის გადამუშავების ტექნოლოგი

სასწავლებელში მიიღებიან ორივე სქესის მოქალაქენი 17-დან 30 წლამდე.

მოსწავლეები სწავლის პერიოდში მიიღებენ სტიპენდიას 70 მანეთის ოდენობით. სწავლის პერიოდი ითვლება უწყვეტ საწარმოო სტაჟად. სასწავლებლის დამთავრების შემდეგ — განაწილებული იქნებიან საბაზო ორგანიზაციებში, ხოლო მომართვით მოსულები — თავიანთ რაიონებში. დამთავრების შემდეგ მოსწავლეებს უფლება აქვთ ჩაბარონ მისაღები გამოცდები ნებისმიერ უმაღლეს სასწავლებელში.

**საჭიროა შემდეგი საბუთები:**

1. საშუალო განათლების ატესტატი (დედანი)
2. ცნობა განმრთელობის შესახებ
3. ცნობა საცხოვრებელი ადგილიდან
4. 4 ცალი ფოტოსურათი 3X4
5. მომართვა რაიონიდან

საბუთების მიღება დილის 9 საათიდან საღამოს 17 საათამდე შაბათ-კვირის გარდა.

**სასწავლებლის მისამართია:** დიღმის მასივი, მეხუთე კვარტალი, მე-2 უნივერსამის მეორე სართულზე. დიღმის ბაზრის წინ.

**ტელ.:** 51-86-15 ან 51-95-64

**ტრანსპორტი:** დიდუბის მეტროდან ავტობუსი №№54, 84, 69.

**სამარშუტო ტაქსი:** №№ 7, 41, 6.

**ქალაქის ავტობუსები:** № 1, 60, 53, 151. ექსპრესები: 210, 217, 218.

**დირექცია**

## ყურადღება!

ა. წ. 10 სექტემბრის გაზეთ „თბილისსა“ და 18 სექტემბრის „საქართველოს რესპუბლიკაში“ გამოქვეყნდა ზოგადსაგანმანათლებლო კოლეჯის განცხადება IX, X და XI კლასებში მოსწავლეთა მიღების შესახებ. მასში აღნიშნული იყო, რომ XI კლასში მოსწავლეები დაეუფლებიან მხოლოდ იმ საგნებს, რომლებიც გათვალისწინებულია უმაღლეს სასწავლებლებში მისაღები გამოცდების ჩასაბარებლად, მათ მიერ არჩეული პროფილის მიხედვით. დამატებით გაცნობებთ, რომ კოლეჯის XI კლასში ჩარიცხებიან აგრეთვე ცოდნის გაღრმავების მსურველი ახალი სკოლადამთავრებულებიც. მათ, სხვა საბუთებთან ერთად, უნდა წარმოადგინონ ატესტატი. საბუთების მიღება გაგრძელდება — 4 ოქტომბრამდე. სწავლა დაიწყება 7 ოქტომბერს.

**კოლეჯის მისამართია:** თბილისი, წურწუმიას ქ. №16, 88-ე საშუალო სკოლის შენობა (მეტრო „300 არაგველი“, სასტუმრო „მეტეხიდან“ თელავის ქუჩის გავლით). ტელ.: 74-29-55.


## გუნებათსარგებლობისა და გამაჯანსაღებელ მეურნეობათა ბიზნესის უმაღლესი სასწავლებელი

**აცხადებს** მიღებას 1991-1992 სასწავლო წლისათვის შემდეგ სპეციალობებზე:

მინერალური და მტკნარი წყლების მეურნეობის მართვა.

გუნებათსარგებლობის ეკონომიკა და კვების პროდუქტების წარმოების ეკოლოგიური კონტროლი.

რეგიონის ეკოლოგიური მართვა.

საკურორტო და ტურისტული მეურნეობის მართვა.

კონტიგენტის შერჩევა მოხდება გასაუბრების საფუძველზე. აბიტურიენტი გასაუბრებაზე დაიშვება მას შემდეგ, რაც გადაიხდის 100 მანეთს საორგანიზაციო ხარჯების დასაფარავად.

უმაღლეს სასწავლებელში სწავლების ხანგრძლივობა 4 წელია.

უმაღლესი ამზადებს აღნიშნული სპეციალობების მენეჯერ-ბიზნესმენებს. გასცემს უმაღლესი განათლების დიპლომს.

უმაღლესი სასწავლებელი უზრუნველყოფს კურსდამთავრებულების ნაწილს სამსახურით.

სასწავლებელში ლექციებს წაიკითხავენ რესპუბლიკის წამყვანი მეცნიერ-მუშაკები და უცხოეთიდან მოწვეული პროფესორ-მასწავლებლები.

სწავლება ფასიანია და მისი საფასური ყოველწლიურად შეადგენს ხუთი ათას მანეთს. გადახდა შეიძლება როგორც ნაღდი ანგარიშსწორებით, ისე გადარიცხვით.

**საბუთები მიიღება ყოველდღე 5 ოქტომბრის ჩათვლით 15 საათიდან 20 საათამდე.**

შემომსვლელებმა განცხადებას უნდა დაურთონ საშუალო განათლების დოკუმენტი, სამედიცინო ცნობა, 6 ფოტოსურათი (3X4).

პასპორტს და სამხედრო ბილეთს წარმოადგენენ პირადად.

**ჩვენი მისამართია:** „თბილისი, გურამიშვილის გზატკეცილი 72 „ვ“ (მეტრო „თემქა“) 26-ე პროფტექნიკური სასწავლებლის შენობა.

ცნობები ტელეფონით 61-65-10.

ღია კარის დღე აბიტურიენტებისა და მშობლებისათვის გაიმართება 29 სექტემბერს დღის 12 საათიდან სპეციალობების მიხედვით.



**ZURIT**

**საააქციო ბანკი „ზურიტი“**

**2 000 000**

**უმნიშვნელო პროცენტით!**

ასეთი თანხის გრძელვადიანი სესხის მიღების უფლება გათამაშდება ბანკ „ზურიტის“ იურიდიულ პირთა შორის, რომლებიც 100 000 მანეთის აქციებს შეიძენენ.

**შეიძინეთ „ზურიტის“ აქციები!**

**ვინც „ზურიტთან“ ერთად იწყებს, ის იგებს!**

საკონტაქტო ტელ.: 72-11-09, 72-26-11.

**მისამართი — თბილისი, გრიშაშვილის, 20 (აბანოთუბანი)**

**საააქციო ბანკი „ზურიტი“**
**სარეკლამო სააგენტო „მი-მი-ნო“**



## სამუშაო ადგილიც, მაღალი ხელფასიც

**ქუთაისის** საყოფაცხოვრებო მომსახურების სასწავლებელი აცხადებს მოსწავლეთა მიღებას 1991-92 სასწავლო წლისათვის **სასწავლებელში** მიიღებიან ცხრა და თერთმეტკლასდამთავრებული ქალიშვილები და ვაჟები. სასწავლებელი ამზადებს შემდეგი პროფესიების კვალიფიციურ მუშათა კადრებს:

1. ინდივიდუალური ტანსაცმლის მკერავი
2. რადიოსატელევიზიო აპარატურის მომსახურე და შემკეთებელი მექანიკოსი
3. ზედა ტანსაცმლის მკერავი
4. საყოფაცხოვრებო დანიშნულების ელ. მანქანების შემკეთებელი ზეინკალი
5. ფართო პროფილის პარიკმახერ-კოსმეტოლოგი
6. კვების მანქანა-დანადგარების გამმართველი

ცხრაკლასდამთავრებულები არჩეულ სპეციალობასთან ერთად მიიღებენ საშუალო განათლებას (სწავლების ვადა 3 წელიწადია). მოსწავლეები უზრუნველყოფილი იქნებიან კვებით, სპეციალური ტანსაცმლით: საწარმოო პრაქტიკისას მოსწავლეებს დამატებით ეძლევათ გამომუშავებული თანხის 50 პროცენტი.

სასწავლებლის კურსდამთავრებულები, რომლებსაც ექნებათ სპეციალობის მიხედვით არანაკლებ 6 თვის მუშობის სტაჟი, პირველ რიგში ჩაირიცხებიან უმაღლესი სასწავლებლის საღამოს ან დაუსწრებელი განყოფილების მონათესავე სპეციალობაზე.

კურსდამთავრებულები უზრუნველყოფილი იქნებიან სამუშაო ადგილით და ხელფასის მაღალი ანაზღაურებით.

განცხადებას უნდა დაერთოს შემდეგი საბუთები:

განათლების მოწმობა (დედანი), დაბადების მოწმობა (დედანი), ავტობიოგრაფია, ცნობა განმრთელობის შესახებ, ექვსი ფოტოსურათი (3X4-ზე), ცნობა საცხოვრებელი ადგილიდან, მომართვა შესაბამისი საბაზო ორგანიზაციიდან.

**სასწავლებლის მისამართია:** ნიკეას ქ. № 13

**ტელეფონები:** 3-39-65; 3-39-64; 3-39-67;

**ავტობუსი** № 11,19, 21, 31, **მარშ. ტაქსი** № 12



**კავკასიის ბირჟა**

**26 სექტემბერს გაიმართება**
**ღია ვაჭრობა**

**ვაჭრობაში** მონაწილეობის მიღება შეუძლია ყველა საბრკოერო ფირმას. **საბირჟო პროცენტი შემცირებულია 10-ჯერ.**

**დღეს ეს 0,1 პროცენტს შეადგენს.**

მონაწილეობის შესახებ განაცხადების რეგისტრაცია დაიწყება 25 სექტემბრიდან.

**რეგულარული ღია ვაჭრობა „კავკასიის ბირჟაზე“ გაიმართება ყოველი თვის ბოლო ხუთშაბათს.**

მისამართი — ვაჟა ფშაველას, 72. ტელ.: 39-23-53.

**საააქციონერო საზოგადოება „კავკასიის ბირჟა“, სარეკლამო საგენტო „მი-მი-ნო“.**



# საინფორმაციო სარეკლამო სააგენტო „ამარტი“