საქართველოს ეროვნული ბიბლიოთეკა

ეროვნული ბიბლიოთეკა

საქართველოს რესპუბლიკა

საქართველოს რესპუბლიკის უზენაესი საბჭოს ორგანო

გამოდის 1990 წლის დეკემბრიდან. № 228 (248) პარასკევი, 22 ნოემბერი, 1991 წელი ფასი 10 კაპიკი

შეხვედრა ჟურნალისტებთან

20 ნოემბერს მინისტრთა საბჭოს სხდომათა დარბაზში, საქართველოს რესპუბლიკის პრეზიდენტი ბატონი ზვიად გამსახურდია შეხვდა მასობრივი ინფორმაციის წარმომადგენლებს — ქართველ ჟურნალისტებს. შეხვედრას ესწრებოდნენ საქართველოს რესპუბლიკის პრემიერ-მინისტრი ბესარიონ გუგუშვილი, უზენაესი საბჭოს კულტურის, განათლებისა და მეცნიერების მუდმივმოქმედი კომისიის თავმჯდომარე თეიმურაზ ქორიძე, საქართველოს ეროვნალისტთა კავშირის მდივანი ზაურ გომართელი.

შეხვედრაზე დამსწრე საზოგადოებრიობას გააცნეს მინისტრთა საბჭოს გადაწყვეტილება საინფორმაციო სააგენტოს — საქინფორმის გაუქმების შესახებ. აქვე დაისვა საკითხი, რომ საქინფორმის მაგივრად უნდა შეიქმნას თანამედროვე საინფორმაციო სააგენტო, რომელიც ოპერატიულად, მიზანდასახულად, მაღალ-პროფესიულ დონეზე მოამზადებს მასალებს, რათა შეეხმიანოს იმ დეზინფორმაციას და ცილისწამებას, რაც საქართველოს შესახებ იწერება ჩვენი ქვეყნის გარეთ და რაშიც დიდი წვლილი, სამწუხაროდ, ჩვენს თანამემამულეებსაც მიუძღვით.

შეხვედრაზე გაიმართა მწვავე, გულახდილი საუბარი შექმნილი პოლიტიკური სიტუაციიდან გამომდინარე ქართველი ჟურნალისტების მიზნებსა და ამოცანებზე, მათ უდიდეს როლზე ჩვენი დღევანდელობის ობიექტურად გაშუქებისა და მართებული საზოგადოებრივი აზრის ჩამოყალიბების საქმეში.

სერგო ედიშერაშვილის ფოტო.

(საქინფორმის ფოტოქრონიკა).

საქართველოს რესპუბლიკის პრეზიდენტის

ბრძანებულება

ვ. ბ. აბაკელიას საქართველოს რესპუბლიკის გენერალურ პროკურორად დანიშვნის შესახებ

დანიშნოს ვაჟა ბორისის ძე აბაკელია საქართველოს რესპუბლიკის გენერალურ პროკურორად.

საქართველოს რესპუბლიკის პრეზიდენტი
ზვიად გამსახურდია.

თბილისი. 1991 წლის 21 ნოემბერი.

საქართველოს რესპუბლიკის უზენაესი საბჭოს პრეზიდიუმის

დადგენილება

საქართველოს რესპუბლიკის უზენაეს საბჭოში დეპუტატთა არჩევნების ზოგიერთი საოლქო საარჩევნო კომისიის წევრების დანიშვნის შესახებ

„საქართველოს რესპუბლიკის უზენაესი საბჭოს არჩევნების შესახებ“ საქართველოს რესპუბლიკის 1990 წლის 18 აგვისტოს კანონის 24-ე მუხლის შესაბამისად საქართველოს რესპუბლიკის უზენაესი საბჭოს პრეზიდიუმი **დადგენს:**

1. № 2 ვაკის საოლქო საარჩევნო კომისიის წევრები ზოია ფერაძე და მურად გელოვანი განთავისუფლდნენ მოვალეობის შესრულებისაგან და მათ ნაცვლად დაინიშნონ კომისიის წევრებად:

ტარიელ ყველაშვილი — საკრებულოს გამგეობის წევრი.

ავთანდილ ხიდაშელი — რაიონული აგროსამრეწველო გაერთიანების ინჟინერი.

2. № 44 ბოლნისის საოლქო საარჩევნო კომისიის წევრება პეტრე დანელია და არმენაკ სააკიანი განთავისუფლდნენ მოვალეობის შესრულებისაგან და მათ ნაცვლად დაინიშნონ კომისიის წევრებად:

ნათელა არაბული — ვაკის რაიონის პრეფექტურის სოციალური უზრუნველყოფის განყოფილების გამგის მოადგილე.

2. № 44 ბოლნისის საოლქო საარჩევნო კომისიის წევრება პეტრე დანელია და არმენაკ სააკიანი განთავისუფლდნენ მოვალეობის შესრულებისაგან და მათ ნაცვლად დაინიშნონ კომისიის წევრებად:

ნათელა არაბული — ვაკის რაიონის პრეფექტურის სოციალური უზრუნველყოფის განყოფილების გამგის მოადგილე.

საქართველოს რესპუბლიკის უზენაესი საბჭოს პრეზიდიუმის თავმჯდომარის მოადგილე **ნემო ბურჭულაძე.**

თბილისი. 1991 წლის 19 ნოემბერი.

საუბარი პრეზიდენტთან

საქართველოში სტუმრად იმყოფებიან თურქეთისა და ირანის დელეგაციები. მათ შეხვდა და ესაუბრა საქართველოს რესპუბლიკის პრეზიდენტი ბატონი ზვიად გამსახურდია.

სურათზე: ირანის დელეგაციასთან საუბრის დროს.

ბ. დადვანის ფოტო (საქინფორმის ფოტოქრონიკა).

საქართველოს რესპუბლიკის თავდაცვის სამინისტროს

განცხადება

ქართული ეროვნული არმიის შექმნასთან დაკავშირებით, საქართველოს რესპუბლიკის თავდაცვის სამინისტრო თხოვნით მიმართავს თადარიგის ყველა ქართველ და ქართული ენის მცოდნე არაქართველ ოფიცერს, ვისაც სურვილი აქვს იმსახუროს ეროვნულ არმიაში, მობრძანდნენ თავდაცვის სამინისტროში (9 აპრილის ქ. № 2, ოთახი 414) სამხედრო სამსახურის პირობების გასაცნობად.

თანამდებობებზე ოფიცრების დანიშვნა მოხდება მათი კვალიფიკაციის, გამოცდილების და სპეციალობის გათვალისწინებით.

ვთხოვთ აგრეთვე იმ ოფიცრების ოჯახის წევრებს, რომელთა ახლობლებიც სამხედრო არმიაში მსახურობენ, შეგვატყობინონ მათი მისამართი, რათა სამინისტრომ გაუგზავნოს მოწვევა მათ და შესთავაზოს ეროვნულ არმიაში სამსახური.

ჩვენი ტელეფონია: 93-52-42.

საქართველოს რესპუბლიკის თავდაცვის სამინისტროს კადრების სამმართველო

ქართველ ჟურნალისტებს

ქვეყანაში, საერთოდ ჩვენთვის ნაცნობ სამყაროში მიმდინარე პოლიტიკური პროცესების აწმყოშივე გააზრება (მითუმეტეს, პროგნოზების გაკეთება) ძალზედ ძნელია; პოლიტიკა ჭადრაკს ჰგავს: ზოგჯერ რივითი მოუაზრავე გროსმაისტერს სვლას იმიტომ უწუნებს, რომ მთლიანობაში ვერ იაზრებს ჩაფიქრებულ კომბინაციას... ერთი წერთილი წარმოედგინოთ თუ როგორ შეაფასებდნენ თანამედროვენი **დვით აღმაშენებლის** სიმკაცრეს თანამოძმეთა მიმართ (დღემდეა შემორჩენილ მოწინააღმდეგეთა მიერ „მძღვნილი“ ეპითეტები). დიდმა დავითმა თავისი სამკაცრე, როგორც ცალთაგანმა, თავადვე მძიმედ გადიცადა და „გალობანი სინანულისანი“ აღმოხდა, მონანიების ნიშუშად რომ შემორჩა შთამომავლობას...

წარსულ საუკუნეებში უფრო იოლი იყო პოლიტიკური ურთიერთობების გარკვევა და ამდენად, უფრო მარტივი იყო ამოსახსნელად ის რებუსები, რომელსაც ამა თუ იმ ქვეყნის ლიდერი შესთავაზებდა სხვებს.

თანამედროვე მსოფლიოში მრავალ სახელმწიფოთა ინტერესები უნდა იქნას გათვალისწინებული და გაცნობიერებული პოლიტიკური მოვლენების შეფასების დროს; ჩვენ კი, ქართველები, არაამვიათად, ვეყრდნობით რა **მარტივ ინდუქციურ მსჯელობას,** გამოვიტანთ რაიმე დასკვნას და სხვა მოსაზრების მოსმენაც აღარ გვინდა; განსხვავებული აზრი, გინდაც პრეზიდენტისა იყოს, მოღალატეობრივი ან **დისკრეციული** გვგონია... ასეთმა ამბიციურმა ქართულმა ხასიათმა ბევრი ნიშიერი ქართველი იმ ცუდ მოჭადრაკეს დაამსგავსა, გროსმაისტერს რომ სვლას უწუნებს, ზოგიც ნებით თუ უნებლიეთ, კანონიერი ხელისუფლების დამხობის მოსურნეების გვერდით დაუყენა.

კიდევ ერთ გარემოებას უნდა გაესვას ხაზი: საქმეში ჩახედულთ მოეხსენებათ, **რომ ყველა ცივილიზებული** ქვეყნის **ჟურნალისტი** სიმართლეს ისეთი ფორმით ამბობს, რომელიც თავის სამშობლოს ზიანს არ მოუტანს — ყველანაირად ცდილობს დაეხმაროს თავის ერს, ერის მიერ არჩეულ ხელისუფლებას, ამიტომაც აკრიტიკებს მას **კეთილმოსურნე ოპოზიციონერის** თვალით და თავისი ქვეყნის ნაკლზე სხვასთან არ ჭილაკობს — სახელს არ უტეხს თავის ხალხს...

ახლა წარმოვიდგინოთ უცხოელის შფაბეჭდილება:

საქართველოს მოსახლეობამ 1990 წლის 28 ოქტომბრის მრავალპარტიულ არჩევნებში (იმპერიის ტერიტორიაზე პირველად რომ ჩატარდა) მაღალი პროცენტით უპირატესობა მიანიჭა „მრგვალ მაგიდას“ სწორედ მისი ლიდერის ზვიად გამსახურდიას დიდი ავტორიტეტის გამო, 7 თვის შემდეგ იგივე მოსახლეობამ უფრო დიდი პროცენტით ზვიად გამსახურდია პრეზიდენტად აირჩია — ორი-სამი თვის შემდეგ კი ქართველ ჟურნალისტთა ერთი ნაწილი **მრავალპარტიული არჩევნების მოწინააღმდეგე და თანამებრძოლებთან** პირებთან ერთად ყოველნაირად ცდილობს დაამტკიცოს, რომ საქართველოს დიქტატორი მართებს... ამ ყოველივეს შემხედვარე დაბნეულის: ან ერი არაა მზად ცივილიზებული წესებით ცხოვრებისათვის (ირჩევს დიქტატურას!) ან ინფორმატორები სცდებიან... გასაგები მიზეზების გამო დასავლეთს ხელს არ აძლევს იმპერიის **სწრაფი რღვევა,** ამდენად, უცხოელთა გამოხატული „სიმპათია“ დამოუკიდებლობისათვის მეტად ხელისუფლების „ოპოზიციის“ მხარეზეა (სხვა ფაქტორებიც მოქმედებს)... ამ დროს ჩვენებური კომპოლიტები და ვულგარულად გააზრებული **ინტეგრაციის** მოსურნენი ცდილობენ ყველაფერი პრეზიდენტის პირონების დაბრალონ... სამწუხაროდ ზოგ პატიოსან კაცს თავისი აზროვნების გამო სწორედ ეს ჰგონია სიმართლე; **ჩვენ სინამდვილე სხვანაირად გვესახება:**

დამოუკიდებლობის გზაზე საქართველომ ყველა აუცილებელი სვლა ზუსტად გაკეთა (არჩევნები, რეფერენდუმი, დამოუკიდებლობის აღდგენა, პრეზიდენტის ინსტიტუტი, ხელშეკრულებაზე უარის თქმა...); გზა გამოკვლეა მრავალ **ხიბლებს** შორის ჩვენმა პატარა ნავმა, მაგრამ სამშვიდობო ჯერ შორსაა, შინაპრობლემები და ეკონომიკური პრობლემები სერიოზულ საფრთხეს გვიქადის (ოპოზიცია აზვიადებს ჩვენს **ცალკეულ შეცდომებს** და ცდილობს ხალხს აყოლიებას; ამ მიზნით ოპოზიცია ამბირებს სოციალური პრობლემების თავის სასარგებლოდ გამოყენებას, მათ პარტიულ ინტერესებს კი მშვენივრად იყენებს იმპერიული ცენტრი).. ერთი სიტყვით, მრავალწახნაგოვანი პოლიტიკური პროცესების მომსწრენი ვართ... ბევრისთვის ძნელია ყველა ჩაფიქრებული ვარიანტის გათვლა, ამიტომ ზოგი **„ეკმაოაშწერელი“** ცუდ მოჭადრაკეს ჰგავს, ზოგი ისიც ართულებს, რომ ეროვნული ხელისუფლების მოსვლით დაწყებული დემოკრატიული პროცესების კვალად თავისუფლებას დანატრებულნი **მეორე უკიდურესობაში** ჩავარდნენ; როცა ამაზე მიუთითებ, თვი შეურაცხყოფილად იგრძნობ და შეიარაღებული ოპოზიციის გვერდით დადგებენ... მათ მიერ დახახული ზოგი ნაკლი, **ხარვეზი მართლაც არსებობს,** გამოსწორებაც აუცილებელია, მაგრამ არა არსებული სისტემიდან გასვლის გზით, არამედ რუდუნებითა და მოთმინებით: ერთი გაუმართავი დეტალის გამო მათ მთლიანი სახელმწიფო მანქანის გამოცვლა მოითხოვეს (მაშინ როცა სხვა, უკეთესი სისტემა არ არსებობს! ყოველ შემთხვევაში ასე ფიქრობს ქართველი ერი, რაც არჩევნებმა წარმოაჩინა)... სწორედ მოთმინებით შეიძლებოდა მოგვარებულიყო ტელევიზიის პრობლემაც... არ გვინდოდა ჩვენი წერილი თუ მიმართვა მენტორულ ნოტებს „დასერა“...

და ბოლოს, ჩვენი **მოკვარი** სათქმელის შესახებ:

საქართველოს რესპუბლიკის უზენაესი საბჭოს **დეპუტატთა ეროვნული უფლებათა დაცვის შუალედობრივი კომისიის** მიზანია არა მხოლოდ ადამიანის უფლებათა ასპექტში საქართველოს კანონმდებლობის საერთაშორისო ნორმებთან შესაბამისობაში მოყვანა და კანონის აღსრულებაზე კონტროლი, არამედ ჩვენს რესპუბლიკაში ქართველთა, აფხაზთა და ეროვნულ უმცირესობათა (ებრაელთა, რუსთა, სომეხთა, ქისტთა, აზერბაიჯანელთა და მრავალ სხვათა) უფლებების დაცვა და ჩვენი **ეროვნული ერთიანობის** მისაღწევად ყველაფრის გაკეთება. ამ საქმეში უპირველესი თანადგომა სწორედ ჟურნალისტთა ობიექტურ, ინფორმაციულ მასალებს და **ზეპარტიულ, ეროვნულ** პოზიციას შეუძლია... თქვენი კომენტარებიც თუ ინფორმაციები ფართო საზოგადოებრიობაში მოყვასის წინააღმდეგ წაქეზების ან უკურეკლამის არ უნდა იწვევდეს პარტიული ტენდენციურობით დათვურ სამსახურს არ უნდა უწევდეს ერს... საქართველოს მოსახლეობას ნუ დავეშაყვებით, ნუ დავემსგავსებით ერთმანეთის მოშიშე იმ მეომრებს, **სადრო ჰტერი** რომ დავიწყებიათ; ნუ გამოვიყენებთ დემოკრატიის ლოზუნგს დემოკრატიისკენ მიმავალი გზის წინააღმდეგ, **ზოგად საკაცობრიო იდეალები და ეროვნული იდეალები ხომ ერთი ფურცლის ორი გვერდია...**

ადამიანის უფლებათა დაცვის კომისიის სახელით

ზაურ გომელია,

გაბრიელ ფუტკარაძე

საქართველოს რესპუბლიკის მინისტრთა კაბინეტში

საქართველოს რესპუბლიკის მინისტრთა კაბინეტმა განიხილა გაზეთ „ახალგაზრდა ივერიაში“ და საქართველოს რესპუბლიკის რაიონულ, საქალაქო, სასოფლო, სოფლის და სხვა დგელოებრივი მნიშვნელობის გაზეთების საკითხი და მიიღო შესაბამისი დადგენილება. იმასთან დაკავშირებით, რომ საქართველოს რესპუბლიკის უზენაესი სასამართლოს 1991 წლის 26 აგვისტოს გადაწყვეტილებით აიკრძალა საქართველოს კომპარტიის საქმიანობა და ბაციონალიზებულ იქნა საქართველოს კომპარტიის ქონება, თვითლიკვიდაცია გამოაცხადა საქართველოს ალკ ორგანიზაციამ და — შეიქმნა საქართველოს რესპუბლიკის სახელმწიფო და პოლიტიური სტრუქტურები, შეიქმნა საქართველოს რესპუბლიკის მინისტრთა კაბინეტი, პრეფექტურები. საკრებულოები, რომლებიც ადრე მოქმედი სახელმწიფო სტრუქტურების სამართალმემკვიდრეობა. დადგენილების თანახმად ყოფილი საქართველოს ალკ ცენტრალური კომიტეტის შენობა, ორივე ეს სამინისტრო, აგრეთვე ტასკავშირი მკაცრად უნდა ხელმძღვანელობდეს რესპუბლიკის მინისტრთა კაბინეტის 1991 წლის 7 სექტემბრის განკარგულებით პურობა და პურპროდუქტების წარმოების და სავაჭრო ორგანიზაციებისათვის მათი მიწოდების შესახებ. ვაჭრობის სამინისტროს დაევალა მიმდინარე წლის დამლევამდე უზრუნველყოს რესპუბლიკაში სულ ცოტა 1500 ტონა ქარქაშის, ამდენივე ხორცისა და 25 ათასი ტონა შაქრის შემოზიდვა ბარტერისა და საქონლის ექვივალენტური გაცვლის სხვა სახეობის, რესპუბლიკებთან ჰორიზონტალურ ეკონომიკურ კავშირურთიერთობათა დამყარების გზით. მან ყველაფერი უნდა იღონოს კარაქისა და შაქრის რესურსების ისეთი მოცულობით ფორმირებისათვის, რომ ნოემბერ-დეკემბერში მიაღწიოს მათს ნორმირებულ გაყიდვას ობიექტებსა და რესპუბლიკის სხვა სამრეწველო ცენტრებში. საბაღლწლო ვაჭრობის ორგანიზებული მოწყობისა და სასურსათო პროდუქტებზე მოსახლეობის მზარდი მოთხოვნილების დაკმაყოფილების მიზნით, ვაჭრობის სამინისტრომ სოფლის, ტყის მეურნეობისა და კვების მრეწველობის სამინისტროსთან ერთად ამა წლის 1 დეკემბრამდე უნდა წარმოადგინოს ფბიდგლისა და რუსთავის სავაჭრო ქსელში ძირითად სახეობათა სასურსათო საქონლის. შემოტანის ეროვნირშეთანხმებული გრაფიკი.

მინისტრთა კაბინეტი დათანხმდა რესპუბლიკაში რამდენიმე ახალი ერთობლივი საწარმოს შექმნას. მიღებულია საქართველოს საზღვარგარეთის ქვეყნებთან მეგობრობისა და კულტურული ურთიერთობის საზოგადოებასთან არსებული მრავალდარგოვანი ფირმის „პორიზონტის“ წიადადება, რომ თბილისში შეიქმნას საქართველო-ესპანეთის ერთობლივი საწარმო „ალიანს-91“ ახალგაზრდული მშენებლობის და ახალგაზრდა ოჯახებისათვის დახმარების გაწევის რესპუბლიკური ფონდის „ნერგების“ დ ესპანეთის ფირმების „სუპერმარკეს“ და „ევროკომერციის“ მონაწილეობით. მისი მიზანია მოაგვაროს ადგოსი და კრაშების, მოსაპირკეთებელ ფილებისა და ჭურჭლის წარმოება, აგრეთვე შეიქმნას მცენარეობის კომპლექსი და აწარმოოს სოფლის მეურნეობის პროდუქტები. საქართველოავსტრიის ერთობლივი საწარმოს „დიავესტის“ საქმიანობის ფერო, რომლის დამაარსებელი გახდნენ საქართველოს მხრივ-კომერციული ფირმა „ვესტა“, ხოლო ავსტრიის მხრივ — ფირმა „ბრუდერ ჰენი“, მსოფლიოში პოლიგრაფიული მანქანებისა და მოწყობილობის ერთერთი წამყვანი მწარმოებელი, საგადამცემლო და პოლიგრაფიული მუშაობაა. მისი ამოცანაა უზრუნველყოს მხატვრული და ტექნიკური ლიტერატურის, პერიოდული და საბავშვო გამოცემების, სახელმძღვანელოების მაღალი პოლიგრაფიული დონე, რომელთა რეალიზაცია გათვალისწინებულია საქართველოში და მის ფარგლებს გარეთ.

გაისიდან მოყოლებული, ყოველწლიურად ათიათასობით კომპლექტი სამზარეულო ინვენტარის გამოშვებას კისრულობს საქართველო-თურქეთ-უკრაინის ერთობლივი საწარმო, რომელიც რესპუბლიკის მრეწველობის სამინისტროს ქარხანა „საქადგილმრეწმონტაჟრემონტის“ დირექციის წინადადებით იქმნება საქართველოს დედაქალაქში თურქეთის „ილმაზლარ ჰიდრომეტალურგიული მაკინა სანაის“ ფირმისა და „ზაპოროჟფოლადის“ კომბინატის მონაწილეობით. კიდევ ერთი ერთობლივი საწარმოა საქართველო-კანადის „ესაბი“. იგი იქმნება აგრეთვე თბილისში მცირე საწარმოს-საგარეო-სავაჭრო გაერთიანება „საქიმპექსთან“ არსებული ფირმის „საქმიანი საქართველოს“ ბაზაზე საქართველოს ისტორიისა და კულტურის ძეგლთა დაცვის საზოგადოებისა და კანადის „ინტერიმპექს ტრეიდინგ ინკის“ ფირმის მონაწილეობით და გახორციელებს საშუამავლო ოპერაციებს საგარეო ბაზარზე. ამ საწარმოს საქმიანობის ძირითადი მიმართულებაა ორგტექნიკის წარმოების, გაყიდვისა და სერვისის ორგანიზაცია, მსოფლიო ბაზარზე საქართველოს მარკეთ პროდუქციის მარკეტინგი, კონსულტაციები საგარეო ვაჭრობის საკითხებზე.

სრულიად დიდი ქართველი პოეტისა და მოაზროვნის დაბის გურამიშვილის გარდაცვალების 200 წლისთავი. ამასთან დაკავშირებით შეიქმნა ამ თარიღის აღსანიშნავ ღონისძიებათა მომწყობი კომისია, დამტკიცებულია ამ ღონისძიებათა გეგმა. შესაბამისი დავალებანი მიეცათ სამინისტროებს, დეპარტამენტებს, საქართველოს მწერალთა კავშირს, რესპუბლიკის მეცნიერებათა აკადემიას, მასობრივი ინფორმაციის საშუალებებს, სხვა ორგანიზაციებს.

სხდომაზე განიხილეს და დამტკიცეს საქართველოს რესპუბლიკის განათლების სამინისტროს დებულება და სტრუქტურა. არქიტექტურისა და მშენებლობის საქმეთა სამინისტროს, კოლეგიის შემადგენლობა. მოიწონეს პროექტი კანონისა „საქართველოს რესპუბლიკის მინისტრთა კაბინეტის შესახებ“ კანონის მიღებასთან დაკავშირებით ზოგიერთი საკანონმდებლო აქტის ძალადაკარგულად ცნობის თაობაზე. გადაწყვეტილია წარედგინონ იგი რესპუბლიკის უზენაეს საბჭოს. „საქართველოს რესპუბლიკის მინისტრთა კაბინეტის შესახებ“ კანონის სამოქმედოდ შემოღების წესის თაობაზე“ საქართველოს რესპუბლიკის კანონის შესაბამისად აგრეთვე ძალადაკარგულად არის მიჩნეული საქართველოს სსრ მინისტრთა საბჭოს დადგენილებანი. განიხილეს და მიიღეს გადაწყვეტილება საქართველოს რესპუბლიკის მინისტრთა კაბინეტის დადგენილებათა და საერთაშორისო ხელშეკრულებათა გამოქვეყნების წესის შესახებ.

საქართველოს პრეზიდენტის ბრძანებულებებთან დაკავშირებით, რომლებითაც რესპუბლიკის საკუთრებად გამოცხადდა საქართველოს ტერიტორიაზე დისლოცირებული საბჭოთა არმიის, სამხედრო-საზღვაო ფლოტის, სასაზღვრო და შინაგანი ჯარების იარაღი, ტყვია-წამალი, გადაადგილების საშუალებანი, სამხედრო ტექნიკა, სამხედრო ბაზები და სხვა სამხედრო ქონება, მიღებულია საქართველოს რესპუბლიკის მინისტრთა კაბინეტის ოფიციალური განცხადება. მინისტრთა კაბინეტმა განიხილა რესპუბლიკის ცხოვრების სხვა საკითხები.

საქინფორმი.

საქართველოს რესპუბლიკის მინისტრთა კაბინეტის

დადგენილება

ვ. დ. ბალარჯიშვილის შესახებ

საქართველოს რესპუბლიკის მინისტრთა კაბინეტი **აღდგენს:**

განთავისუფლდეს **მერაბ დავითის ძე ბალარჯიშვილი** საქართველოს რესპუბლიკის მინისტრთა კაბინეტის გაზეთ „ახალგაზრდა ივერიის“ მთავარი რედაქტორის თანამდებობიდან.

საქართველოს რესპუბლიკის პრემიერ-მინისტრი
ბ. გუგუშვილი.

საქართველოს რესპუბლიკის მინისტრთა კაბინეტის კანცელარიის მმართველი
ა. ლანდია.

საქართველოს რესპუბლიკის მინისტრთა კაბინეტის

დადგენილება

ვ. დ. ბალარჯიშვილის შესახებ

საქართველოს რესპუბლიკის მინისტრთა კაბინეტი **აღდგენს:**

განთავისუფლდეს **მერაბ დავითის ძე ბალარჯიშვილი** საქართველოს რესპუბლიკის მინისტრთა კაბინეტის გაზეთ „ახალგაზრდა ივერიის“ მთავარი რედაქტორის თანამდებობიდან.

საქართველოს რესპუბლიკის პრემიერ-მინისტრი
ბ. გუგუშვილი.

საქართველოს რესპუბლიკის მინისტრთა კაბინეტის კანცელარიის მმართველი
ა. ლანდია.

ვითარება შიდა ქართლში

20 ნოემბერს, დამის პირველ საათზე გორის რაიონის სოფელ ფრისში ოსმა ექსტრემისტებმა სროლა აუტეხეს ქართველ მოსახლეობას. დაშავეს ამ სოფლის სამი მკვიდრი — ბიჭიკო მშვილაძე, გიორგი მშვილაძე და მილიციის თანამშრომელი გივი გაბოძე, რომლებიც გორის საავადმყოფოში მოათავსეს.

უკვე ათი დღეა ოსმა ექსტრემისტებმა გადაკეტეს ცხინვალი, რის გამოც სტიქიით დაზარალებულ სოფლებში ვერცხლ შედის საშენი მასალები და სხვა აუცილებელი საქონელი, ცხინვალში დისლოცირებული საბჭოთა კავშირის შინაგანი ჯარის ნაწილები არავითარ ზომებს არ იღებენ გზის გასახსნელად.

საქართველოს რესპუბლიკის შინაგან საქმეთა სამინისტროს პრესცენტრი.

გავიხილავთ კანონპროექტს

მაქვს წინადადებები

სოფლის სტატუსის შესახებ კანონის პროექტის მე-6 თავში — „გარემოს დაცვა“ 29-ე პუნქტის პირველ აბზაცს უნდა დაემატოს სიტყვები: „თუ იგი არ ეწინააღმდეგება სახელმწიფოს ინტერესებს“. რადგან თუ არსებობს ეკოლოგიური ექსპერტიზის დადებითი დასკვნა, მაშინ სოფლის თვითმმართველობის ორგანოს არ უნდა ჰქონდეს საბოლოო გადაწყვეტილების მიღების უფლება. ამგვარი გადაწყვეტილება ხომ შეიძლება ეწინააღმდეგებოდეს სახელმწიფოს ინტერესებს?

საჭიროა 30-ე თავში ამოღებული იქნას სიტყვა „შეამციროს“. ცრურწმენის აღორძინება ერის აღორძინების მნიშვნელოვანი ნაწილია, ამიტომ ეს საკითხი არ უნდა გამოგვრჩეს.

ავთანდილ გიორგობიანი,
ქ. თბილისი

რაც გამოგვრჩა

პროექტი „საქართველოს რესპუბლიკის კანონი სოფლის სტატუსის შესახებ“ ფრიად მისასალმებელი დოკუმენტია, მაგრამ მასში არ არის ნახსენები საეკლესიო კუთვნილების სოფლები. ჩვენში საზოგადოების ნაწილი ეკლესიის აღდგენას ეროვნული აღორძინების ერთ-ერთ მნიშვნელოვან ნაწილად მიიჩნევს. ამიტომ ეს საკითხი ყურადღების მიღმა არ უნდა დარჩეს.

ალბერ ჯორჯაძე,
საქართველოს თავისუფალი პროფკავშირების რესპუბლიკური საბჭოს შრომის ინსპექციის სამმართველოს უფროსი — მთავარი ტექნიკური ინსპექტორი.

მოსაზრებანი სოფლის სტატუსის შესახებ

საქართველოს რესპუბლიკის სოფლის სტატუსის კანონის პროექტი, რომელიც 12 ოქტომბერს „საქართველოს რესპუბლიკაში“ გამოქვეყნდა, მოითხოვს განმარტებებს და დამატებებს:

მე-11 მუხლში ლაპარაკია სოფლის თვითმმართველობის ორგანოს საერთო ზედამხედველობის შესახებ წარმოებასა და მეურნეობაზე. ხომ არ ნიშნავს, სოფლის მშრომელების საქმიანობაში ჩარევას და დიქტატს? თუ არა და მაშინ ეს მუხლი ამოსაღებია და მას თავისუფლად შეცვლის მუხლი 8.

ასევე მიუღებელია მე-12 მუხლი, რადგან სოფლის თვითმმართველობის ორგანო კოლმეურნეობის გამგეობისა და სოფლის ყოფილი საბჭოს მსგავსად ყველაფრის მაკონტროლებელი გამოდის.

მე-13 მუხლი გაურკვეველია, რადგან არ არის განმარტებული, რა იგულისხმება ადგილობრივი სახსრების ქვეშ. გადასახადები თუ სოფლის მთელი წარმოება? შემდეგ, რას ნიშნავს სოფლის ბიუჯეტი? რა სახსრებია ეს? სოფლის მოსახლეობის მთელი შემოსავალი თუ გადასახადებიდან დაგროვილი თანხა? თუ გადასახადებიდან დაგროვილი თანხაა, მაშინ რომელი გადასახადებიდან? სახელმწიფო, თუ ადგილობრივი თვითმმართველობის ორგანოებისათვის აკრეფილი? ხომ არ ნიშნავს ეს იმას, რომ შემოგვაქვს კიდევ ახალი გადასახადი სხვა არსებული გადასახადების გვერდით? და თუ ეს ასეა, მაშინ სად არის იმის გარანტია, რომ, ხვალ და ზეგ კიდევ ახალ და ახალ გადასახადებს, არ შემოვიღებთ?

მე-14 მუხლის მიხედვით, არსებობს მიწის ერთიანი რესპუბლიკური ფონდი, მაშინ რაღა საჭიროა სოფლის ტერიტორიის გამოყოფა ცალკე? მით უმეტეს ორცა მე-16 მუხლი განმარტავს „სახელმწიფოს, როგორც მიწის მესაკუთრის, უფლებამოსილებას სოფლად ახორციელებს თვითმმართველობის ორგანო“. სოფლისათვის ტერიტორიის გამოყოფას აზრი აქვს, თუ სოფლისათვის გამოყოფილი ტერიტორია სოფლის იქნება და უფრო ზუსტად სოფლის მაცხოვრებლების იქნება.

22-ე მუხლი საერთოდ ეწინააღმდეგება, ზემოთ მოყვანილ მუხლებს, რადგან როგორ შეიძლება სოფელი მის საზღვრებში არსებული ბუნებრივი რესურსების მფლობელი იყოს, როცა მიწა სახელმწიფოსია? ეს მუხლი გადასაკეთებელია.

29-ე მუხლი სოფლის თვითმმართველობის ორგანოს აკისრებს ბუნებრივი რესურსების სარგებლობისათვის გადასახადების დადგენას, რაც არ არის სწორი. ასეთი გადასახადი სახელმწიფომ უნდა დაწესოს და არა სოფელმა. მით უმეტეს, სოფლის თვითმმართველობის ორგანომ — არავითარ შემთხვევაში, რადგან ეს ორგანო შემდეგ სხვა გადასახადების დაწესებასაც მოითხოვს.

კანონის პროექტის მიხედვით, სოფლად არ ხდება კერძო საკუთრებაზე გადასვლა და შემოთავაზებულია მიწის იჯარით გაცემა. ეს კი იმას ნიშნავს, რომ მიწები სახელმწიფოსია და სოფლის თვითმმართველობის ორგანოს საშუალებით იჯარით აძლევს ცალკეულ პირებს, შესაძლოა გარეშე პირს ან ორგანიზაციას დასამუშავებლად, ხოლო ბევრს კი, მათ შორის ვისაც ადრე გლეხი ან კოლმეურნე ერქვა, დაეკარგა თავის სოფელში მიწაზე საკუთრების ყოველგვარი უფლება და იმედიც კი. ცხადია, მოგება სოფლის მიწებიდან სახელმწიფოსი და არა სოფლის — ხდება და არა სოფლის ყველა მცხოვრებისა. იმ ხალხს ვისაც, ამათუიმ მიზეზებით არ შეხვედება მიწა იჯარით, სხვას რომ თავი დაიანებოთ, ყველას არ ეყოფა სოფლის ტერიტორიაზე არსებული მიწის ნაკვეთი ნორმალური არსებობისათვის.

სოფლის სტატუსის შესახებ კანონის პროექტი წინააღმდეგობაშია მიწის რეფორმის შესახებ კანონის პროექტთან, რადგან რეფორმის პროექტი მიწის სახელმწიფო საკუთრებასთან ერთად ითვალისწინებს, მიწის კერძო და კოლექტიურ საკუთრებებსაც (იხ. რეფორმის მე-13 მუხლი).

სოფლის თვითმმართველობის ორგანო კანონის პროექტის მიხედვით სოფელში წარმოადგენს სახელმწიფოს ინტერესების დამცველს. მაშინ გაუგებარია, როგორია იქნება იგი სოფლის ან გნებავთ მეიჯარეთა ინტერესების დამცველი. არადა, ორი მოწინააღმდეგე მხარეს ერთი დამცველი ვერაფერით ეყოლება, ეს დამცველი ვინ არჩეულიც გინდა იყოს.

ვფიქრობთ, დასმულ საკითხებზე საჭიროა მსჯელობა.

ბრიბოლ რუხაია,
პროფესორი

განმარტება

დავიცვათ მიწოდებათა დისციპლინა

ორი მილიონი მანეთის ჯარიმის სანქციები წარუდგინა სამრუნველო-სავაჭრო ფირმა „თბილისიენინომ“ ქალაქის სავაჭრო ორგანიზაციებს.

— საქმე ის არის, — განმარტა ეს ფაქტი ფირმის მთავარმა ინჟინერმა **ნოდარ სუპატაშვილმა,** — რომ ჩვენი პროდუქციის შესყიდვისას სავაჭრო ქსელი არღვევს სახმრუნი ტარის მოწოდების დისციპლინას, აფერხებს ან საერთოდ არ გვიბრუნებს ცარიელ ბოთლებს. მარტო უკანასკნელ ხანს ტარის უკმარმოწოდებამ სამ მილიონ ცალს გადააჭარბა. სწორედ ეს გახდა თბილისის მაღაზიებში ღვინის შეტანის შეფერხების მიზეზი, რადგან სასმელის ჩამოსხმისას ჩვენი საწარმოები იყენებენ დაბრუნებული ტარის 95 პროცენტს.

ცხადად არის აგრეთვე რესპუბლიკის ფარგლებს გარეთან ბოთლების დაბრუნების საკმეც. მაგალითად, **ყაზახეთიდან** ვერ მივიღეთ 330 ათასი ბოთლი, ყრასნოდარის მხარიდან — 125 ათასი. ლიტვიდან მივიღეთ ცნობა, რომ ივნ გაიზარდა ბოთლის ფასი — მანეთამდე — და ისინი უარს ამბობენ გადაგვიხადონ კომპენსაცია, თუმცა ჩვენი ტარისათვის 50-50 კაპიკი გადაიხადეს.

— რა ზომებს იღებთ წარმოების სტაბილურობის უზრუნველყოფისათვის?

— ჩვენ, რა თქმა უნდა, ვიღებთ ზომებს, ვაჯარიმებთ ბრალეულ ორგანიზაციებს, ვცდილობთ განვამტკიცოთ ფირმის ეკონომიკური მდგომარეობა...

— მხედველობაში გაქვთ ფასების ახალი მომატებაც?

— ეს მოსალოდნელი იყო. ეკონომიკა სერიოზულ კრიზისს განიცდის, გაძვირდა ნედლეული, კომპონენტები, რომელიც ხმარდება პროდუქციის გამომუშავების და როგორც ყოველივე ამის შედეგი — გაიზარდა ფასები.

რ. ასვიგელი
საქინფორმის კორ.

მოსახლეობის საპენსიო უზრუნველყოფისთვის ბიუჯეტის ყველაზე დიდი ნაწილი იხარჯება და უკანასკნელ დროს იგი წლიურად მილიარდზე მეტს შეადგენს.

კანონი საბელმწიფო პენსიების შესახებ 1956 წელს იქნა მიღებული, საკოლმეურნეო პენსიების შესახებ კი — 1964 წელს და ორივე სახის პენსიონერთა საერთო რაოდენობამ 1970 წლისათვის 885 200 კაცი შეადგინა. დადგინდა მომსახურების ნორმატივები და შესაბამისად, დამტკიცდა საშტატო ერთეულები.

პენსიონერთა საერთო რაოდენობა წლითიწლობით იზრდებოდა და დღეისათვის 1.059.751-ს მიაღწია.

პენსიების მინიმალური ოდენობის მუშაობის სტაჟის, ხელფასის, საერთოდ გაანგარიშების წესის. შეცვლა და სხვადასხვა პენსიების გადიდება ხდებოდა, მაგრამ ისეთი მოცულობითი, ე. წ. ლი, წვრილმანი და შრომატევადი გადაანგარიშებები, როგორც ეს ახალი საპენსიო რეფორმის (მცირე — 1989 წლის ოქტომბრიდან და დიდი — 1990 წლის ოქტომბრიდან) დაწყების შემდეგ მოხდა, სოციალური უზრუნველყოფის სისტემის ყველაზე უხნეს მუშაკებსაც არ ახსოვთ.

საპენსიო რეფორმის სხვადასხვა სახის დაზმარების შემოღება დაირთო, კერძოდ, ხელმოკლე ოჯახის ბავშვებისათვის, მრავალშვილიანი და მარტოხელი დედებისათვის, ბავშვობიდან ინვალიდობისათვის, ე. წ. სოციალური პენსიები, ნამსახურობის პენსიები, შეღავათიანი, პერსონალური, მეცნიერ-მუშაკთა პენსიები, კომპენსაციები და სხვა.

პენსიონერთა და დახმარების მიმღებთა რაოდენობის ზრდის ქვალობაზე საბუთოს მოცულობა გაიზარდა, რასაც შესაბამისად შტატებისა და ხელფასების მომატებაც უნდა მოჰყოლოდა. მაგრამ, სამწუხაროდ, ეს არ მომხდარა — მიუხედავად იმისა, რომ სამინისტროს ხელმძღვანელობა დაჟინებით, დასაბუთებულად თხოვდა ამას იმ ინსტანციებს, სადაც ეს საკითხები უნდა გადაწყვეტილიყო. პირიქით, რესპუბლიკაში მშრომელობითი ორგანოების მუშაკთა ოდენობის 50 პროცენტით შემცირება დაიწყო და მიუხედავად საპენსიო რეფორმის განხორციელებისა, რასაც მილიონზე მეტი საპენსიო დაზმარების მიღება და პირადი საქმის გადასინჯვა უნდა მოჰყოლოდა და, არა მარტო გადასინჯვა, არამედ უფლების განსაზღვრა, თითოეული საბუთის გადახედვა და გაანგარიშება, რაც მთლიანად ჩვენს სინამდვილეში ხელით შრომას ემყარება, ასეთ დროს შტატების შემცირება სოციუზრუნველყოფის ორგანოებზეც გავრცელდა. თუმცა, აქვე უნდა აღინიშნოს, რომ საპენსიო რეფორმის განხორციელების დროისათვის სოციუზრუნველყოფის ორგანოები მმართველობის ორგანებიდან გამოიყვანეს და საკუთარ სწორადაც: სოციალური უზრუნველყოფის ადგილობრივი ორგანო მართველი ორგანო არა, მომსახურების ორგანოა. იგი უშუალოდ ხალხს ემსახურება, ამზადებს საბუთებს, განსაზღვრავს პენსიის უფლებას. დახმარებისა თუ სოციალური უზრუნველყოფის მომსახურების სფეროში შემავალ ბევრ სხვა საკითხს და ა. შ.

და რადგან მომსახურებას შეევალთ, ისიც აღვნიშნოთ, როგორ ემსახურებიან ისინი ხალხს — შრომით დაღლილ პენსიონერებს, ინვალიდებს, მარჩენალდაკარგულ, ბავშვიან ოჯახებს. რა თქმა უნდა, არა ჯეროვან დონეზე, არა ისე, როგორც ჩვენ მოვითხოვდით სხვისგან. მომსახურების ხარისხი დაბალია და არა იმიტომ რომ სოციალური უზრუნველყოფის ორგანოებში გულქვა და ბიუროკრატი ადამიანები სხედან, არამედ იმიტომ, რომ მათი ძალა და შესაძლებლობა მეტს ვერა სწვდება. ან კი რომელ ხარისხზე შეიძლება ლაპარაკი, როცა ერთი ინსპექტორი 2500-3000-მდე პენსიონერს უნდა ემსახურებოდეს, ის კი 5-6 ათასს და ზოგჯერ მეტსაც ემსახურება. სიჩქარის, დაძაბული მუშაობის. უმეტესწილად დასვენების დროის ხარჯზე. მოსახლეობის განუწყვეტელი მიღების სირთულეები, დროის სიმცირით, სხვადასხვა სახის პენსია-დახმარებების გადაანგარიშებით გამოწვეული სირთულეები აშკარა გაღვენას ახდენს მუშაკთა შრომის ნაყოფიერებაზე. ამას ემატება დაბალი ანაზღაურებით გამოწვეული კადრების დენადობა, მძიმე კვალიფიკაცია, სისტემის უავტორიტეტობა და სხვა.

სამუშაო მატულობს, სოციუზრუნველყოფის ორგანოების მუშაკების ფუნქციები უდიდდება, ფართოვდება მომსახურების მოცულობა იმავე რიცხობრიობის ხარჯზე, ამის დასადასტურებლად თუნდაც ერთი ფაქტის მოყვანაც კი საკმარისია.

მოსახლეობისათვის ცნობილია, რომ პენსია-დახმარებები ჯერჯერობით საყვედრო საპენსიო კანონმდებლობით ინიშნება და გადაიანგარიშება. საპენსიო რეფორმის გასატარებლად საკავშირო მთავრობამ (1989 წლის 29/XI-ის № 803, ჩვენი 1989 წლის 12/XII № 602) და შესაბამისად მოკავშირე რესპუბლიკათა მთავრობებმა დადგენილებები მიიღეს. დადგენილებებში უწინარეს ყოვლისა დამატებითი შტატებით დაკომპლექტების საკითხებზე პოვა კასხვა. საკავშირო მინისტრთა საბჭომ გამოსცა შტატების საკითხი და მისივე ცნობით, უკვარიანტო სოციუზრუნველყოფის დამატებითი ფინანსი მოთხოვნილი შტატები მთლიანად — 3200 კაცი, ბელორუსიისას — 745 საშტატო ერთეული, უზბეკეთისას — 3000, აზერბაიჯანისას — 491, ლატვიისას — 220, თურქმენეთისას — 154, ესტონეთისას — 121 და ა. შ.

ჩვენ გავითვალისწინეთ შტატების შემცირების საერთო მდგომარეობა და დამატებით მოვითხოვეთ 256 საშტატო ერთეული. 1990 წელს დამტკიცებული ახალი ნორმატივების მიხედვით რესპუბლიკის ინსპექტორათა შემადგენლობა 493 უნდა იყოს. ფაქტობრივად მუშაობს 343 (აკლია 146). მოანგარიშებები ფაქტობრივად გვაჩვენებს 258 ნაცვლად 506-ისა. სულ სოციუზრუნველყოფის სისტემას აკლია 394 კაცი.

საქართველოს სსრ მინისტრთა საბჭომ 1990 წლის 29 ოქტომბრის № 609 დადგენილებით ჯაითვალისწინა სოციუზრუნველყოფის სამინისტროს მოთხოვნა, დასახა შტატების, დამატებითი თანხების, ქალაქის, სატელეფონო ნომრების გამოყოფისა და სხვა საკითხები, მაგრამ თითო-ოროლა განყოფილების გარდა სამტატო ერთეულები ადგილებზე არ მიუღიათ და შედეგმაც არ დაყოფნა. დაგვიანდა თბილისში 1991 წლის იანვრიდან გაზრდილი პენსია-დახმარებების სხვაობის გაცემა, რაზეც გავლენა იქონია ახალი სახის დახმარებების, კომპენსაციების შემოღებამაც. გადაანგარიშება შეეხო 1 მილიონამდე პენსიას მიმღებს მაშამდე არარსებული ე. წ. სოციალური პენსია - დამატებით დაინიშნა 30 ათასამდე მოქალაქეს, ასევე დაიწყო დახმარებების დანიშვნა ბავშვებიანი ოჯახებისათვის ბავშვთა ოდენობის მიუხედავად მაშინ, როცა მანამდე სოციუზრუნველყოფამ ბავშვების სახელით მხოლოდ მესამე და მომდევნო შვილებზე ანაზღაურებას. დაგვიანდა ასევე ინვალიდობის, მარჩენალდაკარგულობის, ასაკის გამო პენსიების დანიშნა-გადაანგარიშება, ასევე ინვალიდი ბავშვების, მრავალშვილიანი დედების, ომის ინვალიდების, ომის მონაწილეების, ბლოკადელების, ჩერნობილელების, ასევე ომის ვეტერან

სასიქადულო მეცნიერი და მამულიშვილი

მრავალმხრივია აკადემიკოს პაატა გუგუშვილის ღვაწლი ქართული მეცნიერების განვითარებაში. ფართოა მისი მეცნიერული ინტერესების სპექტრი: საქართველოსა და ამერიკავკასიის ეკონომიკური განვითარება, ქართული ეკონომიკური აზრი, სოციოლოგია, სტატისტიკა, ქართული ჟურნალისტიკა, დემოგრაფია... ამ პრობლემებს მიუძღვნა ღვაწლმოსილმა მკვლევარმა ბეშმარიტად ტიტანური ძალისხმევით შექმნილი 500-მდე ნაშრომი, მათ შორის 120-ზე მეტი მონოგრაფია.

საშუალო განათლება პ. გუგუშვილმა ფოთის და ქუთაისის გიმნაზიაში მიიღო. 1927 წელს დაამთავრა თბილისის სახელმწიფო უნივერსიტეტის სოციალურ-ეკონომიკური ფაკულტეტი. სტუდენტობის დროიდან ჟურნალ-გაზეთებში აქვეყნებდა ნარკვევებს, სტატიებს, რეცენზიებს. ცალკე წიგნად მისი ნაშრომი პირველად გამოიცა 1929 წელს, ეს იყო „ქართული წიგნი 1629-1929 წწ“. — „ქართული სტამბის 300 წლისთავისადმი მიძღვნილი სტატისტიკურ-ეკონომიკური მონოგრაფია.

1930 წელს პ. გუგუშვილი მიეკუთვნა დოცენტის წოდება, ხოლო 1938 წელს უნივერსიტეტის სამეცნიერო საბჭომ, დისერტაციის დაუცველად, იმ დროისთვის უკვე გაიღებეყნებული მნიშვნელოვანი ნაშრომებისთვის მიანიჭა ეკონომიკურ მეცნიერებათა კანდიდატის სამეცნიერო ხარისხი.

ოცდათოთხმეტ წლის პ. გუგუშვილი ბრწყინვალედ იცავს დისერტაციას ეკონომიკის მეცნიერებათა დოქტორის სამეცნიერო ხარისხის მოსაპოვებლად. ოფიციალურმა რეცენზენტ-ოპონენტებმა: აკადემიკოსებმა ივანე ჯავახიშვილმა, ნიკო ბერძენიშვილმა და პროფესორმა ფილიპე გოგიჩაიშვილმა მისი დისერტაცია დაახასიათეს როგორც ქართული ჰუმანიტარული მეცნიერების დიდი მიღწევა და ახალი მნიშვნელოვანი წვლილი, საერთოდ, მეცნიერებაში. პ. გუგუშვილმა ამ ნაშრომით საფუძველი ჩაუყარა XIX-XX საუკუნების საქართველოსა და ამიერკავკასიის ეკონომიკური განვითარების პრობლემათა შესწავლას, რაც შემდგომ მისი ფართო დიაპაზონის მეცნიერული კვლევა-ძიების ერთ-ერთ ძირითად მიმართულებად იქცა.

პაატა გუგუშვილის მეცნიერულ მოღვაწეობაში განსაკუთრებული ადგილი უჭირავს საქართველოსა და ამიერკავკასიის ეკონომიკური ცხოვრების განვითარების შესწავლას უპირატესად ფეოდალურ ურთიერთობათა ჩამოყალიბების და კაპიტალისტური წარმოების წესის არსებობის პერიოდში.

ამიერკავკასიის ეკონომიკური ყოფის ისტორიის შესწავლა მან ითვითვე წარმართა როგორც საზოგადოებრივი მატერიალური წარმოების ფორმებისა და დარგების, ასევე მთლიანად ქვეყნის სახალხომეურნეობრივი განვითარების კანონზომიერებათა და ტენდენციათა ახსნისაკენ მიმართული ცდები, ხოლო საზოგადოებრივი ცნობიერების ეფექტურობის გაზუქებისათვის ხელი მოჰკიდა ქართული ბეჭდვითი სიტყვის, განსაკუთრებით, ჟურნალისტიკის შესწავლას, რამდენადაც იმ ეპოქის საზოგადოებრივ-ეკონომიკური აზრი უმთავრესად პუბლიცისტიკაში, კერძოდ, პერიოდულ გამოცემებში ელინდებოდა.

ახალგაზრდა მეცნიერმა აქამდე თითქმის საერთოდ შეუსწავლელი ეპოქის მთლიან, სოციოლოგიურ კვლევას მოჰკიდა ხელი და ფართო ფრონტით გაშალა ძიება, ამ პრობლემებზე პ. გუგუშვილმა გამოაქვეყნა არაერთი ფუნდამენტური მონოგრაფიული გამოკვლევა, რომლებმაც ავტორს დიდი ერუდიციის მქონე ფართო დიაპაზონის მეცნიერის სახელი მოუხვეჭა.

პაატა გუგუშვილმა პირველმა შეისწავლა ზოგიერთი ახალი დარგი მეურნეობრივი თაოსნობისა. მაგალითად, წიგნის, საერთოდ, გამომცემლობის საკითხები (ევროპის ქვეყნებში ბეჭდვითი სიტყვა (პოლიგრაფიული მრეწველობა) დიდი ხანია, რაც კაპიტალისტური წარმოების ერთ-ერთ მოწინავე დარგად იქცა), XIX საუკუნის მიწურულიდან და განსაკუთრებით, ჩვენს დროში ქართული ბეჭდვითი სიტყვა მეურნეობრივი თაოსნობის მნიშვნელოვანი დარგია, ამდენად იგი ეკონომისტის კვლევა-ძიების საგანი უნდა გამხდარიყო. ამ ფრიად საყურადღებო მოვლენას ეხმაურება პ. გუგუშვილის მიერ სტუდენტობის პერიოდში დაწერილი და ცალკე წიგნად გამოცემული ჭილტახიანი გამოკვლევა „ქართული წიგნი 1629-1929 წწ“; (1929).

დისერტაციის ერთ-ერთმა ოფიციალურმა ოპონენტმა აკადემიკოსმა ნ. ბერძენიშვილმა ამ ნაშრომს საქართველოს მე-19 საუკუნის ისტორიის დიდი შენაძენი უწოდა.

50-იანი წლებიდან პ. გუგუშვილი გატაცებით შუშაობდა სოციოლოგიის საკითხებზე. მისი მთავარი სოციოლოგიური ნაშრომებია: „თანამედროვე ბურჟუაზიული სოციოლოგიის შესაბებ“ (1960,1977), „სოციოლოგიური ეტიუდები“, ორი ტომი (1970, 1971), „ახალგაზრდობის სოციოლოგიის საკითხები“ (1951) და სხვ. მან წამოიწყო აგრეთვე პერიოდული გამოცემა კრებულებისა „სოციოლოგიისა და დემოგრაფიის პრობლემები“.

ქუმრობრივად ტატანური შრომა გაწია პ. გუგუშვილმა დემოგრაფიის (ხალხთმოსახლეობის) სოციალურ-ეკონომიკურ პრობლემათა შესასწავლად. მის ჯალამს ეკუთვნის ფუნდამენტური ნაშრომები: „საქართველოს და ამიერკავკასიის კოლონიზაცია მე-19 ს. (1949). „საქართველოს მოსახლეობა 160 (1800-1960) წლის მანძილზე (1963); „საქართველოს მოსახლეობის აღწარმოების საკითხები“ (1973) „მოსახლეობა, ოჯახი, შვილიანობა“ (1985) და სხვ.

1973 წლიდან აკადემიკოსი პ. გუგუშვილი ხელმძღვანელობდა საქართველოს მეცნიერებათა აკადემიის ხალხთმოსახლეობის სოციალურ-ეკონომიკურ პრობლემათა სამეცნიერო საბჭოს, რომელიც სწავლობს მოსახლეობის აღწარმოების პროცესს, რათა შემუშავებულ იქნეს დემოგრაფიული სიტუაციის შესაბამისი პრაქტიკული რეკომენდაციები.

პ. გუგუშვილს დიდი დამსახურება მიუძღვის ქართული სოციალურ-ეკონომიკური ტერმინოლოგიის შემუშავების საქმეში. 1947 წელს პირველად გამოქვეყნდა მისი „ეკონომიკის ტერმინოლოგია“, შემდეგ კი „ეკონომიკური ტერმინოლოგიისა და მეცნიერული თარგმანისთვის“ (1952), „დემოგრაფიული ტერმინოლოგიის საკითხები“ (1975, 1984) და სხვ.

პროფესორ პაატა გუგუშვილის მეცნიერულ მოღვაწეობაში როგორც მრეულობრივი დიაპაზონის, ისე შემოქმედებითი ჩაფიგრების სირთულისა და გადაწყვეტის მნიშვნელობის მხრივ, ვფიქრობთ, განსაკუთრებული ადგილი უჭირავს მის მრავალტომიან გამოკვლევას „საქართველოს ეკონომიკური აზრის ისტორია“. ეს ნაშრომი ეძღვნება ქართველი ხალხის ეკონომიკური აზრის განვითარების ისტორიას ანტიკური ხანიდან XIX საუკუნის 60-იან წლებამდე. ავტორი ამ ნაშრომში ეყრდნობა ქართველი ხალხის ეკონომიკური აზრის ისტორიის ფართო წყაროებს, ქართველ მოაზროვნეთა ეკონომიკური შეხედულებების ანალიზს, ეკონომიკური აზრის ისტორიის ზოგად კანონზომიერებათა გათვალისწინებით ცდილობს ქართველი ხალხის ეკონომიკური აზრის ისტორიის ეროვნული თავისებურებების გამოვლენას. ეს ნაშრომი ქართველი ხალხის ეკონომიკური აზრის ისტორიის ფართო ასპექტით შესწავლის პირველი ცდაა.

ეკონომიკური აზრის ისტორიის შესწავლა ავტორს მიაყვანს ეკონომიკური ცხოვრების ისეთ ფუნდამენტურ საკითხებთან, როგორიცაა ქვეყნის ბუნებრივი პირობების, ეკონომიკური ზონების, ქალაქების, ვაჭრობის, ფულის, საგადასახადო სისტემის, ეროვნული შემოსავლის, ეროვნული სიმდიდრის, ეროვნული ეკონომიკის ფორმირების, ეროვნული ეკონომიკის

ჯვარელებს უხმოებს გიორგობა

ამილახვრებში, ჯვარი — ქრისტიანული სიმბოლოთი სახელდებული შრავალი სოფელი არის: ცნობილია ჯვარბოსელი, ჯვარეთი, ჯვარი, ჯვარისქედი, ჯვარისა, ჯვარისუბანი, მაგრამ ქალაქი ჯვარი ერთადერთია!

მდინარე ენგურისი და მდინარე მდგანის ხაპარებზე შეფენილი ქალაქის სახელწოდების ზებარი გადმოცემა ანდრია მოციქულის სახელს უკავშირებს, ვითომდა ტაო-კლარჯეთიდან ეგრისში გადმოსულ ქრისტეს მოწაფეს აქ ალუმართავს ჯვარი...

შემდეგში წმინდა მოციქულთა სწორის ნინოს დროს ამ ჯვარის ადგილზე აღშენებიათ ჯვრედს, ანუ წმინდა გიორგის სახელობის ეკლესია.

საერთოდ, ჯვარს თემში 1921 წლამდე შვიდი ეკლესია მოქმედებდა. ამას ლაღადებენ საქართველოს რესპუბლიკის ცენტრალური არქივის ფონდებში დაცული განჩინებათა აღწერის ოქმები, რომელსაც ხელს აწერენ ერთი მხრივ ბოლშევიკური ხელისუფლების წარმომადგენლები, ხოლო მეორე მხრივ ამ ეკლესიათა მსახურნი...

განვლილ 70 წელიწადში ქალაქს ჯვარის და მისი შემოგარენის შესახებ ბევრი თქმა და დაწერა. ბოლო 30 წლის განმავლობაში განსაკუთრებული ყურადღების საგნად იქცა ენგურესი, მშენებლობა მამაღლება და შემართება, სამწუხაროდ, ენა, მაშასა, სარწმუნოება, ჯვარული სალოცავები, ისტორიის, კულტურის და ბუნების ძეგლები ათას ერთხელ თუ ვინმეს გაახსენებდათ.

შემთხვევა წერების დავიწყებას, ზნეობრივი და სულიერი ფასეულობებისადმი გულგრილ დამოკიდებულებას რაც მოჰყვა, დაკვირვებულმა მკითხველმა კარგად უწყის — საკმარისია თქვას, ორმოცი ჯვარელთა შვილების დიდი ნაწილი რუსულ სკოლებში აღმოჩნდა...

ჯვარში ყოველთვის ზარ-ზეიმით იმართებოდა თებერვლის, მარტის, აპრილის, მაისის თუ ნოემბრის საბჭოური ღიღასწაულები, შობენების და ენერგეტიკოსთა დღეები, ხოლო ტრადიციული ბალხური და რელიგიური დღეობები მაღლულად და მხოლოდ ოჯახურ წრეში აღინიშნებოდა.

და აი, შაბათს, 23 ნოემბერს, გიორგობის დღეს 10 საათისათვის ჯვარი წმიდა გიორგის ეკლესიის ნაფუძარზე უხმობს ყველა ჯვარელს და ჯვარის ყველა ჭეშმარიტ გულშემატკივარს. ამ დღის მთავარი სანახობაა ეკლესიის აღდგუნა-აშენებისადი მიძღვნილი რელიგიური რიტუალი, შემდეგ გაიმართება შემოქმედთა ნაწარმოების გაშოფენა, ხალხური თვითშემოქმედების დათვალიერება, ეროვნული თამაშობები და, რაც მთავარია, ჯვარელთა და ჯვარის ქომაგთა საქმიანი შეხვედრა დილეგი — „ჩემი სიტყვა და საქმე შობლიურ ქალაქს".

ერთი სიტყვით, ორათასწლოვანი ქალაქი ჯვარი უხმობს ყველას ვისაც ჯვრები — წმიდა გიორგის ეკლესიის აღდგენა-აშენების და გიორგობის დღესასწაულის აღორძინება-განახლების ჭეშმარიტი სურვილი აქვს.

ჯვარი უხმობს ყველას, ვისაც სწადია სიტყვით თუ საქმით იღვაწოს ჯვარში წმოჭრილი ეროვნული, სოციალური, კულტურული, ეკონომიკური, ეკოლოგიური, დემოგრაფიული თუ სხვა სახის საკითხების მართვებულად და წარმატებით გადაწყვეტისათვის.

გიორგობას გილოცავთ, ძვირფასო თანამოქალაქენო!

ვაჟა ჯიში

* * *

სურათებზე: ჯვარელ მოძღვართა, მახარებლებისა და მოწაფეთა ერთი ჯგუფი 1886 წელს დაარსებული ჯვარის სკოლის ეზოში (1918 წელი); უკან ჯვარის ჯგუფს — წმიდა გიორგის ეკლესიის ნანგრევის (1924); 1990 წლის 28 ნოემბერი — გიორგობის დღესასწაული.

ავტორის და თამაზ ჭუმბურაძის ფოტოები.

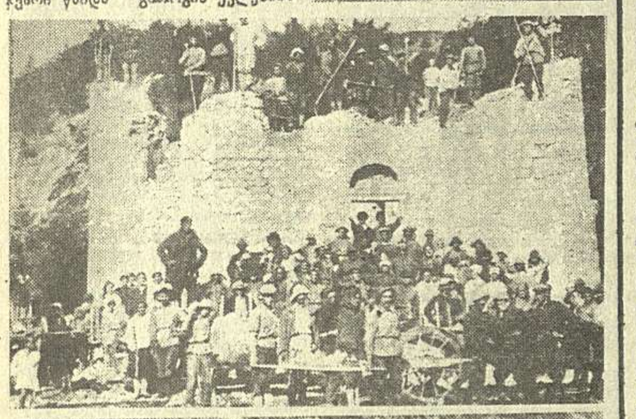

საჭირო მიზანდასახული საგარეო პოლიტიკა

უზენაესი სახკის საგარეო ურთიერთობათა კომისიის თავმჯდომარე ჭ-ნი მედი თუშალიშვილი და ამავე კომისიის წევრი ბ-ნი ნიკოლოზ კილასონია რამდენიმე დღის წინ დაბრუნდნენ საფრანგეთიდან. ჩვენი კორესპონდენტი შეხვდა და ესაუბრა ჭელბატონ მედის თუშალიშვილს.

— რა მიზნით ჩახრიხნდით საფრანგეთში?

— საფრანგეთში ჩვენი ჩასვლის მთავარი მიზანი საპარლამენტო კონტაქტების დამყარება გახლდათ. ამასთანავე განზრახული გვქონდა შეგვხვედროდით ფრანგ ჟურნალისტებს, საქმიანი წვრილის წარმომადგენლებსა და ქართულ ემიგრაციას. მაგრამ, სრულიად მოულოდნელად, შესაძლებელი გახდა ჩვენი შეხვედრა საფრანგეთის პრეზიდენტის, ბატონი მიტერანის პირველ მრჩეველთან, ბატონ პიერ მორელთან. იმ ფაქტმა, რომ ბატონმა მორელმა თვითონ გამოთქვა ჩვენთან შეხვედრის სურვილი, ერთგვარი იმედი ჩაგვისახა და, მე ვიტყოდი, გარკვეულწილად განაპირობა კიდეც ჩვენი შემდგომი შეხვედრების წარმატებაც. ჩვენი საუბარი ბატონ მორელთან საკმაოდ ხანგრძლივი იყო, მისმა უაღრესად კეთილგანწყობილმა დამოკიდებულებამ და იმის საკმაოდ კარგმა ცოდნამ, თუ რა ხდება დღეს საქართველოში, ერთობ გამაკვირვა. რაც უფრო დიდხანს ვსაუბრობდი ბ-ნ მორელთან, მით უფრო ნათელი ხდებოდა ჩემთვის, რომ ის „ცუდი იმპერიის", რომელიც საქართველოს აქვს დასავლეთის პრესაში და რომელიც აგრერიგად აწუხებს ჩვენს თანამემამულეებს, ხშირ შემთხვევაში ზერელე და ანგაჟირებული ჟურნალისტიკის სტილი უფროა, ვიდრე პოლიტიკაში მართლაც ღრმად ჩახედული პროფესიონალების.

— კიდევ ვისთან გქონდათ შეხვედრები?

— არანაკლებ მნიშვნელოვანი იყო ჩვენი შეხვედრა საფრანგეთის პარლამენტის საგარეო საქმეთა კომისიის თავმჯდომარესთან, ბატონ გოზელთან. ამ საუბარს კომისიის სხვა წევრებიც ესწრებოდნენ. პარლამენტში ატმოსფერო უფრო უშუალო იყო, ვიდრე ელისეს სასახლეში და თავს უფრო შინაურულად ვგრძნობდით. გცდილობდი მათ გაეგოთ ის მარტივი ჭეშმარიტება, რომ საქართველო ჯერ არ არის დამოუკიდებელი სახელმწიფო და ყოველივე, რაც დღეს საქართველოში ხდება, იქნება ეს პოლიტიკური თუ ეკონომიკური ხასიათის პრობლემები, თუ სხვა რამ, უნდა იქნეს გაშუქებული საბჭოთა კავშირში მიმდინარე პოლიტიკური პროცესების კონტექსტში, რომ საქართველოს, დღეს, ცხადია, არ გააჩნია ისეთი დემოკრატიული ინსტიტუტები, როგორც დასავლეთ ევროპის ქვეყნებს აქვთ, მაგრამ ამგვარი რამ შეუძლებელია მოსთხოვო ქვეყანას, რომელმაც მხოლოდ დღეს დაიწყო სოციალისტური სტრუქტურების დემონტაჟი და რომ მას ისეთივე ურთულესი პოლიტიკური და ეკონომიკური პრობლემები აქვს, რაც აქვს უკლებლივ ყველა პოს-კომუნისტურ ქვეყანას. ბატონი ვოზელი განსაკუთრებით დაინტერესდა პრივატიზაციის საკითხებით.

— როგორც ვიცით, ბ-ნი ნიკა კილასონია ეკონომისტია. ამ შეკითხვებს, ალბათ, მან გასცა პასუხი.

— რა თქმა უნდა, ბ-ნმა ნიკა კილასონიამ, რომელიც, სხვათა შორის, შესანიშნავად ფლობს ინგლისურ ენას, საკმაოდ ვრცელი „ლექცია" წაუკითხა მათ, თუ რა უშლის ხელს საქართველოში პრივატიზაციის სწრაფი ტემპით განვითარებას და რა პერსპექტივა აქვს ჩვენს ეკონომიკურ კონტაქტებს მომავალში.

— ფრანგ ჟურნალისტებს თუ შეხვედით?

— ჟურნალისტებს შევხვდით, რა თქმა უნდა. ჩვენი იქ ჩასვლის ერთ-ერთი მიზეზიც ხომ ეს იყო. ჯერ კიდევ ბატონ ვოზელთან ყოფნისას ვიუხარი მას, რომ ფრანგული პრესა მეტად ტენდენციურად აშუქებს საქართველოში არსებულ პოლიტიკურ ვითარებას და ამიტომ გვინდა ვთხოვოთ გაზეთ „ლე მონდის" რედაქციას მოგვცეს საშუალება დავგამეშვდეთ ისტერვიუ ან სტატია. ბ-ნმა ვოზელმა გაიცინა და მითხრა: „ქალბატონო, თქვენ კი არა, ჩვენ გვეშინის პრესაში ოპოზიციური აზრის გამოთქმაო" კომენტარი, როგორც იტყვიან, ზედმეტია. ვფიქრობ, რომ ბატონი ვოზელი ახლო მომავალში მოიპოვებს ოპოზიციური აზრის პრესაში გამოთქმის უფლებას, რადგან საფრანგეთი ახალი არჩევნებისათვის ემზადება და თანაც თავისი კონსტიტუციის ზოგიერთ მუხლს ცვლის. ამიტომ, იმედია, რომ მალე მათაც ექნებათ გაზეთი „დრონი"! ჯერჯერობით კი, რადგან საფრანგეთში არ არის არც „დრონი" და არც „მამული", მე და ბატონი ვოზელი ფრანგული „დემოკრატიული" პრესის მსხვერპლი აღმოვჩნდით.

— ტელევიზიას თუ აქვს მეტი თავისუფლება?

— თუ ტელევიზია სახელმწიფო დოტაციაზეა, მაშინ ოპოზიციას ეთერში გამოსვლის უფლება ეძლევა მხოლოდ წინასაარჩევნო კამპანიის დროს. სხვა შემთხვევაში, მან უნდა იყიდოს საეთერო დრო ან ჰქონდეს კერძო არხი.

— თქვენ უკვე აღნიშნეთ, რომ ფრანგული პრესა ტენდენციურად აშუქებდა საქართველოში მიმდინარე პროცესებს. დღესაც ასეა, თუ რაიმე შეიცვალა?

— დღეს იგი დუმს. აი უკვე თითქმის ერთი თვეა, რაც საქართველოზე სტატიები თითქმის აღარ იბეჭდება. ჩვენ შევეკითხეთ ჟურნალისტს, თუ რა არის მიზეზი ასეთი უეცარი დუმილისა? ინტერესი დავკარგეთო, — გვებასუხეს. ერთ-ერთმა ჟურნალმა კი ასე აგვიხსნა: საბჭოთა კავშირში ყველაფერი ერთი სცენარით მიმდინარეობსო. ყველა კონფლიქტი ერთნაირია, გინდა ყარაბაღი იყოს, გინდა მოლდოვის დნესტრისპირეთი. ოპოზიციაც ერთნაირი გაქვთო, — ფაშისტი, დიქტატორი ლანდსბერგისი, ფაშისტი, დიქტატორი გამსახურდია და ა. შ.

— განა ლანდსბერგისის მიმართ დღესაც ამგვარი ბრალდებები გაისმის დასავლეთში?

— როგორ არა, სწორედ იმ ჟურნალისტმა გვიჩვენა ჟურნალ „ლე ნუველ ობსერვატერ"-ის 13 ნოემბრის ნომერი, სადაც ლანდსბერგისის ფოტოს ახლავს კაზიმირ პრუსსკენეს გამოსათქვამი, რომ ვიდრე ლტაგში არის ფაშისტური რეჟიმი და ვიდრე ლანდსბერგისი არ ისწავლის რას ნიშნავს დემოკრატია და ადამიანის უფლებების დაცვა, მანამდე ევროპამ არ უნდა მიიღოს ლტაგი ევროპის ქვეყნების კავშირში. მართლაც, ტუუბის ცალივით ჰგავს ქალბატონ კაზიმირა პრუსკენეს ეს განცხადება პატივცემული დეპუტატის დავით ბერძენიშვილისა და მწერალთა ლიდერის ბ-ნი ზ. ჟვანიას ანალოგიურ განცხადების, რომელიც მათ ევროპარლამენტში გააკეთეს ჩვენს ჩასვლამდე ზუსტად ორი დღით ადრე.

— ამ მიხედით იყვნენ ისინი ჩასული სტრასბურგში?

— მე არ ვიცი კიდევ რა საპატიო მისიის შესასრულებლად მოგზაურობდნენ ეს პატივცემული ბატონები ევროპის ქვეყნებში, მაგრამ რაკი დიქტატურის რეჟიმის პერიოდში მიცხოვრია, კარგად ვიცი, რომ ასეთი ვოიაჟების უფლების საბჭოთა მოქალაქეები მოკლებული იყვნენ. ფაშისტური რეჟიმის პირობებში კი ადამიანი მხოლოდ კომშარულ სიზმარში თუ ჩაიღენდა მთავრობის საწინააღმდეგო ქმედებას. თანაც, პოლიტიკური ნონსენსია ამგვარი განცხადებების გაკეთება. საქართველოს ცნობა თუ არცნობა, ასეთ დონეზე არ წყდება და არც გადაწყდება.

— როგორ ფიქრობთ, რეალურია საქართველოს დამოუკიდებლობის-ცნობა სხვა ქვეყნების მიერ?

— რა თქმა უნდა, რეალურია. საფრანგეთში ყოფნისას მე კიდევ ერთხელ დავრწმუნდი, რომ გამომდინარე დასავლეთის უმძიმესი ეკონომიკური პრობლემიდან, რასაც ჭარბი პროდუქცია ჰქვია, დასავლეთს აინტერესებს ბაზარი და სხვა არაფერი. ამ საკითხს პოლიტიკოსები ბიზნესმენების ძლიერი პრესის ქვეშ გადაწყვეტენ. მით უფრო, რომ ისეთი საკითხები, როგორიც არის ატომის განაწილება, ვალის გადახდა, აღარ ჩანს უკვე ისეთ გადაუჭრელ პრობლემად, როგორც ეს რამდენიმე თვის წინ წარმოგვედგინა. დაისახა რაღაც კონსტრუქციული გზები, აღმოჩნდა, რომ ეს საკითხიც კი შესაძლებელია მოგვარდეს. ასე რომ, აშკარაა, დასავლეთს დღეს აინტერესებს თუ როგორ მიმდინარეობს ჩვენში პრივატიზაციის პროცესი, რამდენად სტაბილურია პოლიტიკური ვითარება. მათ მხოლოდ იმდენად აინტერესებთ პოლიტიკური ვითარება საქართველოში, იქნება ეს მთავრობისა და ოპოზიციის ურთიერთობა თუ კიდევ რაიმე სხვა, რამდენადაც ეს ხელს უწყობს ან ხელს უშლის პოლიტიკური სტაბილიზაციის პროცესს.

რაც შეეხება რუსეთს — რუსეთიც უეჭველად ცნობს საქართველოს დამოუკიდებლობას. სხვა საკითხია, თუ რა შინაარსი ჩაიდება საქართველოს დამოუკიდებლობაში, იქნება იგი ისეთივე „დამოუკიდებელი", როგორიც იყო, მაგალითად, ჰონკონგის გერმანია ან ჟიკკოვის ბულგარეთი, თუ შეშმარიტად დამოუკიდებელი სახელმწიფო? ამიტომაც იბრძვის დღეს ცენტრი და ამიტომაც ებრძვის დღეს იგი ისეთივე გააფთრებით პრეზიდენტ გამსახურდიას, როგორიც ებრძოდა იგი ზვიად გამსახურდიას ოცდაათი წლის განმავლობაში.

— როგორ გესახებათ თქვენ ამ ბრძოლის მოგება?

— დიდი მოთმინებით, დიდი ძალისხმევით და დიდი გარჯით. საქართველომ მაქსიმალურად უნდა გამოიყენოს თავისი უნიკალური გეოგრაფიული მდგომარეობა, მდიდარი ბუნება, დიდი ინტელექტუალური პოტენციალი. თუ ჩვენ შევძლებთ ვიყოთ შეტად რაციონალურნი და ნაკლებად ემოციურნი, თუ ჩვენ შევიგნებთ, რომ ცივილიზებულ საზოგადოებაში დემოკრატია ავტომატით ხელში არ დამკვიდრდება, თუ ჩვენ მოვიერიეთ ჩვენს ბირად ამბიციებს და არ დავგაბრიჭებს ბოლმა, მაშინ საქართველო, მე მართლაც ღრმადა ვარ დარწმუნებული, სულ რამდენიმე წელში მშვიდობიანი და მდიდარი ქვეყანა იქნება.

— რა მიზნები აქვს თქვენს კომისიას ახლო მომავალში?

— ვფიქრობ, რომ ჩვენ დღეინდელ უნდა ვიზრუნოთ რაც შეიძლება ახლო ურთიერთობა დავამყაროთ სხვა ქვეყნების პარლამენტებთან. გავაცნოთ მათ ჩვენი თავი, ავუხსნათ ჩვენი სატკივარი. აგრეთვე მიმაჩნია, რომ აუცილებელია სასწრაფოდ მოვაწყოთ უკრაინის, სომხეთის, მოლდოვის, აზერბაიჯანის, და სხვა რესპუბლიკების პარლამენტთა საგარეო კომისიების თავმჯდომარეები და მათთან ერთად ჩავატაროთ რამდენიმე სხდომა. ეს აუცილებელია. ჩვენ უნდა ვიცოდეთ, რა პერსპექტივა აქვს სხვა რესპუბლიკებს, როგორია მათი მომავალი პოლიტიკური კურსი. ასევე აუცილებლად ვთვლი, რომ საგარეო საქმეთა კომისია და საგარეო საქმეთა სამინისტრო ატარებდეს ერთობლივ სხდომას. საქართველოს საგარეო პოლიტიკამ უნდა მიიღოს მიზანდასახული, მეთოდური განვითარების ხასიათი.

თუ მშვიდობა იქნა, ყველა საქმეს მოევლება.

მასპინძლობს ქუთაისი

ამა რომელი ქართველისათვის არ არის სათუთი და ძვირფასი ქართული საოპერო ხელოვნების კლასიკოსის, ეროვნული საკომპოზიტორო სკოლის ფუძემდებლის ზაქარია ფალიაშვილის სახელი, რომლის შემოქმედება ქართული ეროვნული კულტურის ერთ-ერთი უდიდესი მონაპოვარია. იგი პირველი ქართველი კომპოზიტორი იყო, რომელმაც თავის ნაწარმოებებით განასახიერა ქართველი ხალხის სულიერი ძალა და მუსიკალური გენია, სწორედ ამიტომაც იქცნენ კომპოზიტორის უკვდავი ქმნილებები ქართველი ხალხის ჭეშმარიტ მარგალიტებად. ისინი დიდი ხანია გასცდნენ ქართულ სცენის და სამართლიანად დამკვიდრდნენ სხვადასხვა საოპერო თეატრების რეპერტუარში.

მადლიერი შთამომავლობა წლეულს აღნიშნავს ზაქარია ფალიაშვილის დაბადების 120 წლისთავს. სწორედ ამ თარიღს ეძღვნება ფესტივალი, რომელიც დღეს გაიხსნება ქუთაისში, ქალაქში, სადაც დაიბადა და ბავშვობის წლები გაატარა დიდმა კომპოზიტორმა.

ფალიაშვილის დღეების პროგრამა მრავალფეროვანია. იგი თავს მოუყრის სხვადასხვა თაობის ქართველ მომღერლებს, მუსიკოსებს, შემსრულებლებს. მთელი კვირის განმავლობაში ქუთაისში იღერების ერთ-ერთი უდიდესი მონაპოვარია. იგი პირველი ქართველი კომპოზიტორი იყო, რომელმაც თავის ნაწარმოებებით განასახიერა ქართველი ხალხის სულიერი ძალა და მუსიკალური გენია, სწორედ ამიტომაც იქცნენ კომპოზიტორის უკვდავი ქმნილებები ქართველი ხალხის ჭეშმარიტ მარგალიტებად. ისინი დიდი ხანია გასცდნენ ქართულ სცენის და სამართლიანად დამკვიდრდნენ სხვადასხვა საოპერო თეატრების რეპერტუარში.

მადლიერი შთამომავლობა წლეულს აღნიშნავს ზაქარია ფალიაშვილის დაბადების 120 წლისთავს. სწორედ ამ თარიღს ეძღვნება ფესტივალი, რომელიც დღეს გაიხსნება ქუთაისში, ქალაქში, სადაც დაიბადა და ბავშვობის წლები გაატარა დიდმა კომპოზიტორმა.

ფალიაშვილის დღეების პროგრამა მრავალფეროვანია. იგი თავს მოუყრის სხვადასხვა თაობის ქართველ მომღერლებს, მუსიკოსებს, შემსრულებლებს. მთელი კვირის განმავლობაში მან ბევრი სასიკეთო საქმე გააკეთა საქართველოში მუსიკალური განათლების სრულყოფის ხაზით.

სულხანი გამოირჩეოდა თავისი პირადული თვისებებითაც. მას ახასიათებდა იშვიათი გულღიაობა, პირდაპირობა, მკაფიო პოზიცია ყველა საკითხში, სულიერი სიფაქიზე, გულისხმიერება და სათნოება. ალბათ, ამიტომაც მის ლამაზ სახეს არ შორდებოდა კეთილშობილურობის გამომხატველობა და თითქმის ბავშვური უშუალობით აღბეჭდილი მომხიბლავი ღიმილი, რომელიც უმალვე ჟაღლებდა და საპასუხოდ განაწყობდა ადამიანს.

სულხანი ყოველთვის შემოქმედებით ორბიტაზე იყო. ვერც ასაკმა, ვერც სერიოზულმა ავადმყოფობამ ვერ შეუკავეს ფრთები მის ნათელ, მჩქეფარე ნიჭს, ვერც ერთი საათით ვერ გააწვდინეს ხელიდან კალამი.

სულხანს რამოდენიმეჯერ უთქვამს ჩემთვის— სულ თორმეტი კვარტეტი უნდა დავწეროო. და სავალალოა, რომ ეს სიტყვები წინასწარმეტყველური აღმოჩნდა. დაისვა წერტილი მეოორმეტე კვარტეტის უკანასკნელ ფურცელზე და... სულხანი ჩვენთან აღარ არის. ამ ნაწარმოების პირველი ნაწილი აჟღერდება სულხანთან გამთხოვების ჟამს, მაგრამ, ვაი, რომ იგი მას ვეღარ მოისმენს!...

მარად დაუვიწყარი ხარ ჩვენთვის, საყვარელო სულხან, ძვირფასო მეგობარო, შუქმფენო ადამიანო, დიდო შემოქმედო, მარად წარუშლელია ჩვენი სამშობლოს მატიანეში შენი ნათელი კვალი.

ბორის ჭიაურელი,
საქართველოს სახალხო არტისტი, სახელმწიფო პრემიის ლაურეატი, ხალხთაშორისო კონკურსის ლაურეატი, თბილისის კონსერვატორიის კამერული ანსამბლის კათედრის გამგე, პროფესორი.

ხსოვნა

ჩვენი დიდი მეგობარი

გარდაიცვალა ერთ-ერთი უდიდესი კომპოზიტორი **სულხან ცინცაძე**, ჩვენი დიდი მეგობარი და თანამოაზრე.

სულხან ცინცაძის მეიქვსე სიმფონიური პოემა **„აბესალომ და ეთერი"**, რომელშიც მთავარ პარტიებს შეასრულებენ როგორც თბილისის, ისე ქუთაისის საოპერო თეატრების წამყვანი სოლისტები, მათ შორის მედეა ამირანაშვილი, ნოდარ ანდღულაძე და სხვები...

ხვალ წარმოდგენილი იქნება ოთარ თაქთაქიშვილის „შერეკლები", ქუთაისის საოპერო თეატრის მსახიობთა მონაწილეობით.

24 ნოემბერს ფესტივალზე სიმფონიური მუსიკა აჟღერდება. აქ შესრულდება ბეთჰოვენის „ეგმონტი" და სულხან ნასიძის სიმფონია „ფირუსმანი", რომელსაც უდირიჟორებს ი. ჭიაურელი. მონაწილეობენ: მედეა ამირანაშვილი და ზინა კვერნაძე.

ფესტივალის მონაწილეებს საშუალება ეძლევათ მოისმინონ აგრეთვე ბიძინა კვერნაძის ახალი ოპერა „მედეა", ქუთაითური დადგმით.

26 ნოემბერს ლადო მესხიშვილის სახელობის დრამატულ თეატრში გაიმართება შეხვედრა ქართული ბალეტის დიდოსტატთან ვახტანგ ჭაბუკიანთან. საღამოზე, რომელსაც წარუძღვება კოტე მახარაძე, მაყურებელი ქორეოგრაფის ნამუშევრებსაც იხილავს — მისი მოწაფეები წარმოადგენენ „შოპენიანას".

ფალიაშვილის დღეები დასრულდება 27 ნოემბერს ოპერა „დაისით" სხვადასხვა თაობის მომღერალთა მონაწილეობით. („საქართველოს რესპუბლიკის" კორ.).

მარად დაუვიწყარი

საქართველოს მუსიკალური ხელოვნების ცისკიდურს მოსწყდა მკვეთრად ელვარე, კაშკაშა ვარსკვლავი — მოულოდნელად დასრულდა დიდი ქართველი კომპოზიტორის სულხან ცინცაძის ცხოვრების გზა.

ძნელია ბოლომდე აღიქვა მომხდარი, ძნელია გაიმეტო სამარადისო სასუფეველსათვის ის ადამიანი, რომელთანაც ცხოვრების თითქმის ნახევარი საუკუნე გაგაზიარებს. სწორედ ორმოცდახ წლებში ჩაეყარა საფუძველი ჩემს შემოქმედებითსა და ახლო მეგობრულ ურთიერთობას სულხანთან (მაშინაც და შემდეგაც მე მას ყოველთვის სულიკოს ან სულოს ვეძახდი ხოლმე), რომელმაც უკანასკნელ დღემდე არ დაკარგა თავისი სიორმე და ძალა. სულხანი მაშინ, ჩელოზე დაკვრის დაუფლების პარალელურად, პარველად შეეცადა საკუთარი თავის გამოცდას კომპოზიციის სფეროში. მე კი იმხანად ვხელმძღვანელობდი საქართველოს სახელმწიფო ანსამბლით. სხვათა შორის, აქტში ნათქვამია: „ერთხელ და სამუდამოდ უნდა აღინიშნოს, რომ არაერთხელ და არაერთგზის არ მიეღიარებია უბოროტესობა" უპირატესობის მინიჭების უფლება მარტო მე და ბატონ გურამს კი არა, იმპერატორსაც აქვს აქტში. თეორიულად, ეს მხოლოდ XVIII საუკუნეში იყო შესაძლებელი; პეტრე დიდის 1722 წლის 5 დეკემბრის წესდების მიხედვით, იმპერატორი უფლებამოსილი იყო, ვისაც უპირატესობას მიანიჭებდა, სწორედ ის დაენიშნა ტახტზე მემკვიდრედ. მას შემდეგ ბევრმა წყალმა ჩაიარა. ეს წესიც შეიცვალა.

II დაიბეჭდა „ალმანახი" ბეთჰოვენის ნაწარმოებებით. ამ ალმანახში ჩვენ ორივეს ნაწარმოებები გვქონდა. ეს იყო ჩვენი ერთობლივი ნაყოფიერი მუშაობის ბოლო ეტაპი. ამის შემდეგ ჩვენ ორივეს ბევრი ნაწარმოები დაგვიწერია, მაგრამ ერთობლივი მუშაობა აღარ გვქონია.

ასეთია ჩემი ურთიერთობა სულხან ცინცაძესთან, ასეთია ჩემი ურთიერთობა ადამიანთან, რომელიც ჩემთვის ყოველთვის ახალგაზრდა დარჩება, ვინც ჩემთვის ყოველთვის ცოცხალი იქნება.

ალექსი მაჭავარიანი,
საქართველოს სახელმწიფო პრემიის ლაურეატი, პროფესორი.

სხვა გაზეთებიდან

ინფორმაცია განსჯისათვის

საქართველო: პიკეტების ქვეყანა, აშშ: დაპატიმრებულია 1900 მოპიკეტე

საქართველოს ტელედებატების დეპარტამენტის შენობის პიკეტირებასა და ბარბაროსულად დარბევას ათობით მონაწილე დაუსჯელი დარჩა. ახლა ვნახოთ რა ხდება აშშ-ში გაცილებით უფრო უწყინარი სახის პიკეტისათვის. როგორც გაზეთი „იუესი ტუდეი" (7.8.1991) იუწყება, ამა წლის ივლისში ჯ. უილიამსი (კანზასის შტატი) ასობით ანტიაბორტისტმა (მოძრაობა აბორტის წინააღმდეგ) მოიწყო იმ კლინიკების პიკეტირება, სადაც აბორტის ოპერაცია კეთდება. შტატის მთავარი მოხელეთაგან დაიბარეს და ამ ტიპის პიკეტირებისათვის 1000-დოლარიანი ჯარიმა დააკისრეს. მანვე განაცხადა, რომ დაპატიმრებები გაგრძელდება, თუ პიკეტირებები არ შეწყდება. ამის შემდეგ ჯარიმა 5000 დოლარამდე გაიზარდა. ამ ზომებმა ნაყოფი გამოიღო. ანტიაბორტისტებმა შეწყვიტეს კლინიკების შესასვლელების ბლოკირება, მაგრამ არ იშლებიან და ტრანსპორტის მოძრაობის ბლოკირებისათვის საქართველოს დედაქალაქში, აშშ-ის ბართლმსაჯულების სამკაცრით რომ ემუქრებიან, ათასობით ახალ პიკეტირებას აწყობენ. ამ ბოლო ხანებში ანტიაბორტისტების რიცხვი 1900-ს გადააჭარბა. ეს ციფრი ბევრად აღემატება ადრე დაპატიმრებულთა რაოდენობას. ანტიაბორტისტების ლიდერი ფლორიდიდან ფრედერიკ ნელსონი ამბობს: „ჩვენ ვიცით, რომ ეს ომი ადვილი არ იქნება. ჩვენ ვიცით, რომ ბევრი ჩვენგანი ციხეში აღმოჩნდება, მაგრამ ეს ომი ჩვენ უნდა მოვიგოთ. ჩვენ ვიცით, რომ ეს ომი ღვთის ნებაა და ჩვენ ის უნდა მოვიგოთ".

ინფორმაციის წყარო: „ეროვნული მილიცია", ნოემბერი 1991 წ.

მხოლოდ ფაქტები

ბათონი გურამ შარაძის პასუხმა („საქართველოს რესპუბლიკა", 19.11.1991 წ.) ჩემს წერილზე („ერთი სატელევიზიო გადაცემის გამო", 14.11.91) დამარცწმუნა, რომ მე სრულიად სწორად გადმომცეს მისი ნათქვამი და რომ იგი ფაქტობრივად ვერ უარყოფს ჩემი შენიშვნების სამართლიანობას. დანარჩენი კი რომორც იტყვიან, ემოციებია. პროგრამა „მოამბეში" შეტანილ მცირე სიუჟეტში იქნება დამვებული უზუსტობა, თუ სატელევიზიო გადაცემაში (განა თვით პროგრამას „მოამბე" სატელევიზიო გადაცემა არ არის!?), იგი მაინც ზესწორებას მოითხოვს, მცდარ დებულებას მოკლედ ზამთვალყურებით თუ ვრცლად, ამით ზათი ძირითადი არსი არ შეიცვლება. ბატონი გურამ შარაძის საგანგებო „გაფრთხილება" იმის თაობაზე, რომ ამ დღეებში გვაჩვენებს ცალკეა ტელეკადრილში შესანიშნავ შეხვედრას ბაგრატიონებისა და რომანოვების ოჯახებში — შეცდომების გასწორების გარანტიად ვერ ჩაითვლება. ვფიქრობ ეს გაფრთხილებაც ხომ უზუსტობის შეიცავს: რომანოვები ექვსი რამდენიმე წელია, რაც საფრანგეთში ცხოვრობენ, ესპანეთთან კი მეზღვრო კავშირი აქვთ და ზნობრივ ჩადიან ხოლმე, აქ (სწორედ ესპანეთში გაიცნო გ. შარაძემ ქალბატონი ლეონიდა).

თუ ბატონ გურამს ჩემთვის მიდლობის გადაცემა სურდა, ეს ზამთნ უნდა გაეკეთებინა, როდესაც ჩემი აღორძინებული (1989 წ.) შენობა გაითვალისწინა და თავის წიგნში „უცხოეთის ცის ქვეშ" (1991 წ.) მარია რომანოვას მეუღლედ ავსტრიელი პერცოგი ჰაბსბურგი აღარ გამოაცხადა. ჩემი დროული შენიშვნა რომ არა, ეს უზუსტობა ვერ წვიგნშიაც იჩენდა თავს, რის გამოც პრუსიელ პრინცს, ჰოჰენცოლერნს შეეძლო ბატონი გურამ შარაძისთვის ჯარიმის გადახდა დაეკისრებინა. თუ ჩვენ გვინდა გავცხოვროთ სამართლებრივ სახელმწიფოში, თამდაპირველად უნდა ვისწავლოთ საკრამენტოს სამართლის ნორმების პატივისცემას. მაგალითად, აშშ-ში გამოცემულ კრებულს, სადაც 1946 წლის აქტიც შედის, ინგლისურ ენაზე აწერია, რომ მისი გადმოცემა წერილობითი ნებართვის გარეშე, არანაკლებთ არ შეიძლება. ამიტომ, სანამ ამ აქტს გამოვაქვეყნებდი, ყოველგვარი ზარის თავიდან აცილების მიზნით, ელჩად ვერ ქრილეს ძეს წერილობით გამომართული სამთმისო უფლება და რედაქციას წარუდგინე. ვსჭვრეტ, თუ არა წერილობითი დოკუმენტი ბატონ გურამ შარაძეს?

ბატონი პროფესორი ასეთი ლოგიკით მეკამათება: თუ ზეპირ მეტყველებაში ლეონიდა ბაგრატიონისა და გლადიმერ ქორილას ძის დაქორწინების თარიღად უნებლიეთ 1948 წლის მაგივრად 1946 წელი მივუთითე, სამაგიეროდ ჩვენს ტელემაყურებელს ხომ ეუნჯებიენ „მათი ქალიშვილობის დედანი-დოკუმენტი, რომელზეც 1948 წელი წერია (ღიღინშეულ დოკუმენტს რედაქციას ვუდგენ!)". ისც უზუსტობაა ამ სურათის უკანა მხარეზე (რომელიც, სხვათა შორის, საფოსტო ბარათს უფრო წააგავს) მიკრული, გერმანულ ენაზე დაბეჭდილი წარწერა გვაუწყებს, რომ სურათი გადაღებულია ბადრიდში „1948/49". დედან-დოკუმენტი ქალბატონი ლეონიდას ახალგაზრდობის დროინდელ სალიმანზე ადასტურებს მხოლოდ, ქორწინებასთან კი საერთო არაფერი აქვს; სამეფო წყვილი 1948 წლის 13 აგვისტოს ქ. ლონდონში დაქორწინდა და არა მადრიდში. გ. შარაძე არაფერს ამბობს იმის შესახებ, რომ ფაქტს ხანმოკლე სატელეფონიო გამოსვლაში მან ქორწინების თარიღის გარდა, ბაგრატიონთა სამეფო ღირსების აღდგენის ობიექტური მიზეზებიც დაასახელა, რაც თავისთავად ბევრად უფრო მნიშვნელოვანია.

ჩემს ადრინდელ პუბლიკაციაში ვწერდი, რომ 1981 წელს რომანოვებს დინასტიის განმგრძობი ხაზი ეწყვიტათ. ეს ასეა, მაგრამ ეს ხაზი ბატონ გურამ შარაძის მიერ ნაპოვნი ლეონიდა ბაგრატიონის ქალიშვილის ნატალიას ქორწინებით ისევ აღდგა. ამ ქორწინებიდან დაბადებული ქალიშვილი ნინა ანტონიას ქორწინებით ისევ ბაგრატიონთა ოჯახს უკავშირდება. ამ ფაქტის ნათელყოფა ჩემი ვალი იყო, რადგან ეს ფაქტი ბატონ გურამ შარაძის ნაშრომში ვერ აისახა.

ბატონი გურამ ამტკიცებს, რომ ნატალია ბაგრატიონი ნინა ანტონიას ქორწინებით ბაგრატიონთა ო