ეროვნული ბიბლიოთეკა

საქართველოს რესპუბლიკა

გამოდის 1990 წლის დეკემბრიდან. № 13 (286) სამშაბათი, 28 იანვარი, 1992 წელი ფასი 50 კაპიკი

გუშინ პრესკონფერენციაზე

გუშინ საღამოს რესპუბლიკის პრეზიდენტის მეთაურობით მთავრობის მეთაურმა ბატონმა **ოთარ ჯოყოლ** გამართა მთრიე პრესკონფერენცია პრეზიდენტისა და უცხოელ ტურისტებისთვის.

პრესკონფერენციაზე აღინიშნა, რომ თბილისში ეთიოპიის სულ უფრო ტკბილები ხდება, თუმცა კვლავ იშოპოება ყოფილი პრეზიდენტის ატრიბუტიკის მხარდაჭერა მიერნების.

— ბეჭითნენ, — აღნიშნა პრეზიდენტ მთავრობის მთავრობის შეხვედრებზე, — ამჟამად ფოთის ნავსადგური და ნოსტიდორის ბანაკი დღეში ერთი მონაკვეთზე ყორილ რკინიგზის ლიანდაგის დაგება და ამოწესრიგება.

კვლავ გრძელდება მოლაპარაკება ზუგდიდში დაბანაკებული ყოფილი პრეზიდენტის ფორმირებებთან.

ბაზა თენგის სიტყვამ დამსწრეთ აღუწყა, რომ იმ 22 ქვეყანას, რომლებმაც უკვე ცნეს საქართველოს რესპუბლიკის დამოუკიდებლობა, გუშინ კიდევ ორი ასეთ ქვეყანა — ბოლივია და ბელგიით შეემატა.

შემდეგ საქართველოს პრეზიდენტი მთავრობის წევრებთან ერთად უპასუხა ჟურნალისტების მრავალრიცხოვან კითხვებს. ეკონომიკური თუ სოციალური ცხოვრების აქტუალური საკითხებზე, რომლებსაც მთავრობა ახორციელებს ამ დღეებში.

ერისკაცი ანგარიშს პრესკონფერენციის შესახებ ჩვენი გაზეთის მორიგ ნომერში შემოგთავაზებთ.

თამო ნიკოლაიშვილის ფოტო

„იმისათვის, რომ ტრადიციული მეგობრობის კალაპოტში დავბრუნოთ ორი ხალხის ურთიერთობა“

რუსეთის პრეზიდენტმა ბატონ გორის ელცინს, რუსეთის უზენაეს საბჭოს

ერთ წელზე მეტია შედა ქართველში (ყოფილ სამხრეთ ოსეთში აფხაზეთის ომის შემდეგ) გრძელდება შეიარაღებული კონფრონტაცია, დღეგრძელდა სისხლი, ოღუსების ადამიანები. ათიათასობით ქართველი ლტოლვილი გახდა საკუთარ მიწა-წყალზე. ათიათასობით ოსი იძულებული გახდა დატოვებინა საქართველოს ტერიტორია და გაქცეულიყო ოსეთში.

ბევრი წყნარ სიმპრომუ, და სამწუხაროდ, უეფექტოდ ბევრი გაუსაძლისი სიტკვა და ფიქრი გაჟღერდა ამ ხმის მაძიებლე საქართველო-ოსეთის კონფლიქტის ეფექტების შესახებ. დღეს ბევრი დაფიქრდა, რომ ეს ომი ჩვენ ყველას დაღუპა. 1990 წლის სექტემბრიდან დენონსირებულ იქნა ხელშეკრულება ავტონომიური ოსეთის ს. ი. ა. ს. რ-ის შემადგენლობით, რომელიც ბაზი იყო ავტონომიური ოსეთის ხელისუფლების ორგანოების მიერ.

ბევრი ადამიანი, ვინც ამ ომში მონაწილეობდა, ვინც ამ ომის ეფექტებს ეხებოდა, ვინც ამ ომის ეფექტებს ეხებოდა, ვინც ამ ომის ეფექტებს ეხებო

ჭამი განკითხვისა და გამოცდისა

მთავარი კრება პარასკევი, ხვიტისპირის სტადიონზე, შეიქმნა ალბერ ბოლქვაძის მონაწილეთა პარასკევი. დღის ინ „გამვლელი ალერძინების“ საზოგადოების წევრი, ასპინძის რაიონის ს.ხიდისთავის მკვიდრი, ალბერ ბოლქვაძე, რომ ბასტან ჯაბანა ჩვენი მეიძახებიან- საათზე უფროა ველოდებით.

საუბარს უძღვება
ჯემალ ქურჭელიძე.

გზად მოგაკლისკენ

— ბატონო კობა, თქვენ ხშირად ხედავთ, ზოგჯერ ხშირად ისმენთ, როგორი სიტყვით გაიხსენონ, როგორ მიცვალებულ პიროვნებას ადიდებენ მონათესავენი და ახლობლები (როგორც ჩანს, ჩვენი ეს ბედისწერა საკუთარი ბედნიერების სამუდამოდ ხომ არ გვიდგეს და თავს საკუთარი ხელით გვამაზრებენ?).

ჩვენ საქართველოში საერთო მდგომარეობა გართულდა, ბუნებრივია, თქვენ ამ სიტუაციაში გაუჭირდა... უნდა თქვას, რომ კოშტავი სხვები რაკიღა დრო სულ ხუთწუთიანი მხრიდან მხრებისაკენ ხტება, ეს ამ ბედისწერის ერთ ნაწილად ხომ არ ჩაგითვალა?

— მაინც ვინ ვიყავით: ხელისუფლება გაქვსდა ვიყავით, ხელისუფალი ვიყავით, ხელისუფალი ვიყავით, ხელისუფალი

კინემატოგრაფში მაშინვე გამოჩნდება კაცის სინდის-ნამუსი...

ნაბოკოვი ქალზე პროფესიულად წერს, მაგრამ მისი ლიტერატურა ტანში მზარავს

ოთარ იოსელიანი

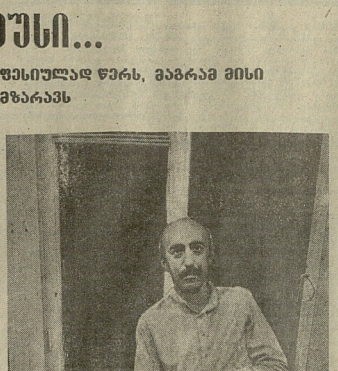

ესსე

პეროდესიონალობა იმას ნიშნავს, რომ შენი ინტერესები დაკავშირებულია ამასთან თუ იმ პროფესიონალებთან. საქმით ვართ დაკავებული, ვეთანხმებით ან ვეწინააღმდეგებით, ვიღებთ ან ვაძლევთ, ვიბრძვით ან ვიმორჩილებით, ვიმეგობრებთ ან ვიმტრობთ, ვიმეცადინეობთ ან ვასწავლით, ვიკვლევთ ან ვაკვირდებით, ვიგონებთ ან ვიხსენებთ, ვიმეორებთ ან ვიმოწმებთ, ვიმოგზაურებთ ან ვიმოძრაობთ, ვიმეცნიერებთ ან ვიმოქმედებთ, ვიმოთამაშეებთ ან ვიმოსაუბრეებთ, ვიმოსაზრებთ ან ვიმოსაზღვრებთ, ვიმოსაზომებთ ან ვიმოსაზიარებთ, ვიმოსაზრდოებთ ან ვიმოსაზამთრებთ, ვიმოსაზეიმებთ ან ვიმოსაზრუნებთ, ვიმოსაზღურებთ ან ვიმოსაზრდებთ, ვიმოსაზრახებთ ან ვიმოსაზრებთ, ვიმოსაზრდილებთ ან ვიმოსაზრდო

გვიანდელი ეკონომიკური გაზეთი

გვიანდელი

გაზეთი

გაზეთი

გაზეთი

გვიანდელი

გვიანდელი

გაზეთი

გვიანდელი

გაზეთი

გვიანდელი

გაზეთ