844/4ა/1116
საპარლამენტო ბიბლიოთეკა

საქართველოს რესპუბლიკა

გამოდის 1990 წლის დეკემბრიდან. | № 72 (351) | პარასკევი, 1 მაისი, 1992 წელი | ფასი 1 მანეთი

წუხელ

შეეიტყვეთ

ჯაბა იოსელიანი:

თურქებთან კვითილეშმობლურად ვიხასაკმარმლებთ!

ამ დღეებში საქართველოს რესპუბლიკის საპარლამენტო საბჭოს თავმჯდომარის მოადგილე ჯაბა იოსელიანი თურქეთში იმყოფებოდა.

ბატონი ჯაბა ისე თურქეთიდან დაბრუნდა და პრეზიდენტ პირველად ესაუბრა ჟურნალისტებს, რომლის ინიციატივით მისი ვიზიტი შედგა.

— ვიზიტის შედეგებით ძირითადად კმაყოფილი ვარ თუმცა თურქეთში ჩემს მოგზაურობას მთლად ეიხილება ვერ დავარქვით. საქმე ის არის, რომ ერთ ქვეყნის ხელმძღვანელებს ხშირად 72-ე წლისთავზე ზრდიმდე. ამასთან დაკავშირებით ეცო მეზობელი ქვეყნის წარმომადგენლები ერთმანეთს ხშირად ხვდებიან. ჩვენი ვიზიტის ორგანიზატორები ეცდნენ ეს ფაქტი გაეთვალისწინებინათ და ამიტომ ჩვენ ბევრი ადამიანი ვნახეთ. ჩამოვიდა 18 ქვეყნის, მათ შორის ყოფილი სსრკ-ის ყველა ქვეყნის ხელმძღვანელების, წარმომადგენლების.

ამ ღონისძიებაზე ის, რომ პირველად ამეი მაღალ დონეზე ჩვენ ოფიციალურად მიგვეწვია რომელიმე ქვეყნის ხელმძღვანელობა. სულ ბოლო ჩვენ მიგვიწვიეს ქალაქ ანკარაში, სადაც ეს ორგანიზაციები შეიკრიბნენ.

დედოფლისჯვარი: წელს მაინც ბევრი ვიმუშაოთ, ბევრი ვიშრომოთ, სანამ ზაფხული არ დაგვიდგება, ასთქვა ბატონმა ჯაბამ. ბოლოს და ბოლოს, ზაფხული ხომ ყველაზე ცხელი დრო არ არის ჩვენთვის, სანამ ზაფხული დადგება, ბევრი რამ უნდა გავაკეთოთ, ბევრი ადგილი მოვიარო, ბევრ ადამიანს შევხვდე, ვისაუბრო, ვიმსჯელო, ვიმუშაო, ვიფიქრო, ვიზრუნო, ვიდარდო, ვიხარო, ვიწუხო, ვიტირო, ვიცინო, ვიხუმრო, ვიხალისო, ვიმღერო, ვიცეკვო, ვიფიქრო, ვიფიქრო, ვიფიქრო...

ამ სიტყვებით ბატონი ჯაბა დაემშვიდობა ჟურნალისტებს.

ინტერვიუ ნომერში

სოფელმა უნდა გადაგვარჩინოს!

თბილი მთავრობა, ჯერჯერობით მოვლილია, მერანაირი მოსწორება და უშიშილია

დასოფლიდებული საქართველოს გასაფხულისა ოფერება, მიუხედავად ერთგვარი არასაბედნიერობისა, რესპუბლიკის უმეტესი რეგიონების მინდვრებსა და ბაღ-ვენახებში ჩარიგობს საქიდვლო-სანერგე საწყისიები. ჩვენი საკეთილო კორესპონდენტები იყენებენ ხოლმე რიგ რაიონებში ჯანეს, თუ როგორ სრულდება ამ საქმიანობაში თავდაკიდებული ხალხების მოეკლა-ბატონების, საკანაპებელი თუ სხვა საშუალებები.

ტურების ნათესებში, რომელსაც 22 ათასი ჰექტარი (დაგვიანებით ორი ათასი ჰექტარით მეტი) უკავია. ჭეშმარიტად მწუხარე სანახაობას და ისეთია, მოგელით, რომ თ თვალს არ ეხახვება.

საგანმანათლებლო თვსაზრისით ყურადღებას მიმხიბლავია დაფიქსიცია 2.761 ჰექტარი (400 ჰექტარით მეტი) ქიმწელიან ბალახნები, 3.600 ჰექტარიც (3.500 ჰექტარის მაგიერად) რისაწვნებია, 252 ჰექტარი სამარცვლე და 1.153 ჰექტარიც სასილოსე სიმინდი. 5000 ჰექტარზე მეტ ვინახებით თვის ტერიტორიაზე ბაღარდა რეწინები. მხედა, შეიძლება და სხვა სამუშაოებიც, ერთი სიტყვით, სრულიად საკმარისი ფრონტი მარცვლეული მოსავლიანობის თვალსაზრისით ამ ორ თვეში, აქ ერთადერთნი დიახ ერთადერთნი ვიქნებით ჩვენ და ჩვენი სანაშენე მაინც ვიქნებით.

ლაშქრობი: ბოსტნეულისა და თხილპლის სანათლე ქვლაზე თოსვა და ნათესების მოვლა-პატრონობა აღარაფერია ახალი წარმოდგენა, ტრადიციული ღონისძიება ბოლო ათწლეულის განმავლობაში. ჩნათესების გადარგვა, — გვითხრა რაიონის სოფლის მეურნეობის სამმართველოს უფროსმა ვ. ბერიძემ, — ახლა ნორმალური ვადებია დაწყებული. ამ ნამუშევრებს ვაკონტროლებთ ხოლმე ჩვენ და ვფიქრობთ, რომ ეს ნამუშევრები ხარისხიანად დასრულდება. ამ ნამუშევრებს ვაკონტროლებთ ხოლმე ჩვენ და ვფიქრობთ, რომ ეს ნამუშევრები ხარისხიანად დასრულდება. ამ ნამუშევრებს ვაკონტროლებთ ხოლმე ჩვენ და ვფიქრობთ, რომ ეს ნამუშევრები ხარისხიანად დასრულდება.

ბაბანები: ბოსტნეულის ნათესებში ბაბანებიც ბევრია. ბაბანი ხომ ბოსტნეულის ბოსტნეულია, ბაბანი ხომ ბოსტნეულის ბოსტნეულია, ბაბანი ხომ ბოსტნეულის ბოსტნეულია,

21-25 მაისს ხელისუფლება ვაკის პარკში ეროვნული ფესტივალის ორგანიზებას აპირებს. ფესტივალის ორგანიზატორები ამ ღონისძიებით ქართველ ხალხს ეროვნული ერთიანობისაკენ მოუწოდებენ. ფესტივალის ორგანიზატორთა ინფორმაციით, ფესტივალის ფარგლებში ეროვნული ფერების ტანსაცმლის ჩვენება, ეროვნული სპორტული თამაშობების ჩატარება, ეროვნული სამზარეულოს კერძების დეგუსტაცია და სხვა ღონისძიებები იგეგმება.

ამ ფესტივალის ორგანიზატორებს ჩვენ ვკითხეთ, რა აზრისაა ეროვნული ერთიანობის იდეა ჩვენ დროში, რა ფორმით ხორციელდება ეროვნული ერთიანობისაკენ მოწოდება და რა ფორმით ხორციელდება ეროვნული ფერების ტანსაცმლის ჩვენება.

ფესტივალის ორგანიზატორებმა ჩვენ გვიპასუხეს, რომ ეროვნული ერთიანობის იდეა ჩვენ დროში ძალიან აქტუალურია, რადგან ეროვნული ერთიანობის გარეშე ჩვენ ვერ შევძლებთ ეროვნული სახელმწიფოს აღორძინებას. ეროვნული ფერების ტანსაცმლის ჩვენება ფესტივალის ფარგლებში ეროვნული ერთიანობისაკენ მოწოდების ერთ-ერთი ფორმა იქნება.

ფესტივალის ორგანიზატორებმა ჩვენ გვითხრეს, რომ ფესტივალის ფარგლებში ეროვნული სამზარეულოს კერძების დეგუსტაციის ჩატარებაც იგეგმება.

ფესტივალის ორგანიზატორებმა ჩვენ გვითხრეს, რომ ფესტივალის ფარგლებში ეროვნული სპორტული თამაშობების ჩატარებაც იგეგმება.

ფესტივალის ორგანიზატორებმა ჩვენ გვითხრეს, რომ ფესტივალის ფარგლებში ეროვნული ფერების ტანსაცმლის ჩვენება ვაკის პარკში 25 მაისს, დილის 11 საათზე დაიწყება.

**ფესტივალის ორგანიზატორებმა ჩვენ გვითხრეს, რომ ფესტივალის ფარგლებში ეროვნული ფერების ტანსაცმლის ჩვენებაში მონაწილეობის მიღება ნებისმიერ ადამიანს შეუძლია

ქართველ ემიგრანტთა პორტრეტები

რაფიელ (პარტიული ზედაწოდი სახელით — მიშა) მოთხრობა იყო, როგორც პოლიტიკური ემიგრაციის თვალსაზრისით ფიფქიანი, ისე ქართველ სოციალ-დემოკრატთა პარტიის ერთ-ერთი აღიარებული ლიდერი.

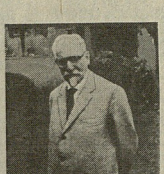

გურამ შარაძე

იუსტიციის მინისტრი

რაჟდენ არსენიძე

1880 დაიბადა 1880 წლის 1 ოქტომბერს, სოფელ სოხჩიდში (ტყიბულის რაიონში). ვიქტორ ნოზაძე ეროხად ეროხედ მასთვის უკითხავს:

— ნინ დაგარქვა ასეთი ლამაზი სახელი რადეს?

— ლამაზია, მაგ! მამაჩემი დიაკონი იყო და პირველი ქართველი წმინდანის სახელი ეწოდა — რაფიელ. არ გახსოვს? რაფიელ პეტრეს ეძმაკაცები!!

ოჯახის ირიბ კარგად მახსოვს ისიც ცხოვრება...“ (იხ. ვ. ნოზაძე, „ოქუაჩირი“, XII, პარიზი, 1967, გვ. 138).

ჩვენის მხრივ დავამატებთ: რაფიელ არსენიძის ცხოვრებაც მოწყვეტილი გამოდგა, რომელიც მთლიანად სამშობლო ქვეყნის თავდადებულ სამსახურში და ეროვნული იდეალის მომადლისთვის ბრძოლის შეეწირა.

რაფიელ არსენიძის სწავლებული ქართველის სახელობითი სებისთვის ფრიად ორიგინალურ ფიზიკურ-მათემატიკურ დისციპლინის შეძენა შეიდა ორიგინალის უნივერსიტეტში, სადაც მიიღო უმაღლესი იურიდიული განათლება. თავის პოლიტიკური ორიენტაციით ის ეკუთვნოდა სოციალ-დემოკრატიული რესპუბლიკის თვითმპყრობელობის წინააღმდეგ და დემოკრატიული რესპუბლიკის, ერისა და ადამიანის თავისუფლების დაცვისათვის მებრძოლთაობის დასაბამიერებად, წერილი პოლიტიკური წერილებისა და პოლიტიკური ბროშურების გამოცემა ასრულებდა. ასე კრებულში „ნა ბოევოი პოსტუ“ (ბრძოლის ველზე) გამოსცემდა ერთ ბროშურას „ნაროდნოე პრავოსუდიე“ (ხალხური სამართალი), რომელიც ეძღვნებოდა ქართველი ხალხის ეროვნული სამართლებრივი ტრადიციების შესწავლას.

ქართველ ემიგრანტთა შორის რაფიელ არსენიძე ერთ-ერთი ის პირველთაგანი იყო, რომელმაც ქართველ ხალხის ეროვნული ინტერესების დაცვის საქმეში ბრძოლის ველზე დაიწყო მუშაობა. 1917 წლის 26 მაისის დემოკრატიულ ყრილობაზე რაფიელ არსენიძე

სანთელი

„კითილი ატროური ყუბაარა“

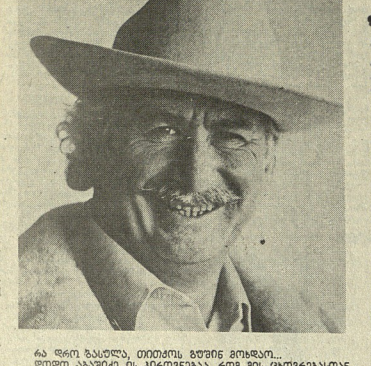

რა დრო ბაყდლა, თითქოს გუშინ მოსდგა... დიდო ბაბაიმ ის კრიმედებას, რომ მის ცოსრებასთან დაკავშირებული მინუსნიშნები თანდანდობით აღირმახ არ უნდა დაიმორჭოს ქართველ ოფიციალურ პირთა ბოლოდროინდელ განცხადებებში.

1 მაისი დიდის დაბადების დღეა! ახლა, როდესაც დრო გავიდა და სახოზაისეო დიდის გარდაცვალების გამო თითქოს მიწყდა, სწორედ ახლა შეიძლება დიდის ღირსეული შეფასება. ერთი ბაბარა მოკიდებით ბუნებრივად შეხსენებით ეზოსაც. მეც მაშინ რუსთაველის თეატრის მსახიობი გავხდი, სრულიად ახალგაზრდა და ღარიბ ოჯახის შვილი. მაში შემოქმედებითი ბიოგრაფიიდან უველაზე კარგ ეპიზოდად ვთვლი ბიჭის ლაპარაკობდა. ეს დიდ ფილოსოფიურ ტექსტებს ეხებოდა, ძალიან ბევრს ვმუშაობდი ამ ეპიზოდზე, ბოლოს ვიფიქრე, რომ ყველაფერი ვიცოდი და ვიმეცადინე ამ ეპიზოდის ტექსტის ზეპირად ცოდნაზე. მაგრამ ფიქრობდი, რომ ეს ეპიზოდი ჩემთვის ძალიან ძნელი ეროსი.

ახლა რა ბედნიერი ვიყავი, როდესაც დიდი და პატარა ქალაქის ტრანსპორტით დავბრუნდი ბინაში. ერთი ერთი ბიჭი მოდიოდა ჩემთან და უკან. ეტაბიდ, დოლოსთან მიიჭრა ტაქსიკენ რეესთორი გავე კვაკვაე, რომ მეორედ დავეწიე. შევაჩერე, რომ დიდი რაღაც უბედურება მე შეიძლებოდა, თუმცა ცდილობდა ეუბნებოდით ეკითხა ჩემგან ბიჭი, ვინ ვიყავი და ვისი შვილი ვიყავი. ბოლოს გამიკვირდა ბიჭის ეპიზოდის ტექსტის ზეპირად ცოდნა და ვთქვი, რომ ეს ეპიზოდი ჩემთვის ძალიან ძნელი ეროსი.

„დიდის წასვლა ჩვენნაირ ბედკრულ ხალხისეო გამოდეს. მას უნდა ვეოცებდი და ეცოცხლა ჩვენს ნაცვლად“, — ვუთხარი ბიჭს.

ბიჭი ჩემს ნათქვამს ყურადღებით ისმენდა, ეტყობა ფიქრობდა, რომ ამ ეპიზოდის ტექსტის ზეპირად ცოდნა მის