# საქართველოს რესპუბლიკა

გაზეთის 1990 წლის დეკემბრიდან.

№ 103 (382) შაბათი, 13 ივნისი, 1992 წელი ფასი 2 მანეთი



საქართველოს ეროვნული ბიბლიოთეკა


## აღვადგინოთ ქართველი და ოსი ხალხების ტრადიციული მეგობრული ურთიერთობა

### ო ქ მ ი

**საქართველოს რესპუბლიკის სახელმწიფო საბჭოს თავმჯდომარის ე. ა. შევარდნაძისა და ჩრდილოეთ ოსეთის სსრ უზენაესი საბჭოს თავმჯდომარის ა. ხ. გალაზოვის შეხვედრები**

1992 წლის 10 ივნისს დიდ ყურადღებას გამოხატავდნენ საქართველოს რესპუბლიკის სახელმწიფო საბჭოს თავმჯდომარის ე. ა. შევარდნაძისა და ჩრდილოეთ ოსეთის სსრ უზენაესი საბჭოს თავმჯდომარის ა. ხ. გალაზოვის შეხვედრა.

მოლაპარაკებაში მონაწილეობდნენ: საქართველოს რესპუბლიკის სახელმწიფო საბჭოს თავმჯდომარის, პრეზიდენტ-მინისტრის ბ. ჯორბენაძის მოადგილე, მინისტრთა კაბინეტის თავმჯდომარის პირველი მოადგილე ვ. ჭანტურია, საქართველოს პრეზიდენტ-მინისტრის მოადგილე, ეროვნებათაშორისი ურთიერთობის და იდენტის უფლებათა დაცვის სახელმწიფო კომიტეტის თავმჯდომარე პ. კაკაბაძე, ჩრდილოეთ ოსეთის სსრ თავმჯდომარის ხ. ხუმასხანოვი, ჩრდილოეთ ოსეთის სსრ მინისტრთა საბჭოს თავმჯდომარის პირველი მოადგილე ბ. ხამიციევი, ჩრდილოეთ ოსეთის სსრ მინისტრთა საბჭოს ეროვნებათა საქმეთა კომიტეტის თავმჯდომარე ტ. ფარნიონი.

შეხვედრის დროს მხარეები მიირდნენ:

1. მოიფიქრონ ცივილური დიფუზიებული შეიარაღება და ისპო კონფლიქტის შორის.

2. 1992 წლის 12 ივნისიდან შეჩერდეს ფეოდალურიდან ოსებისა და ქართველების ერთიანობა კონფლიქტის ჩახშობა. შეიარაღებული ფორმირებების წარმომადგენლობა.

3. ფეოდალურ ავტონომიის ტერიტორიაზე ქვეკანონების ფორმირების კონფლიქტის ზონაში ვითარების სტაბილიზაციის მიზნით.

4. 1992 წლის 12 ივნისამდე შეჩერდეს ერთობლივი პრეზიდენტის, რომელიც შეკრულ დანაშაულებრივ მხარეთა წარმომადგენლები და რომელიც მოახდინეს და გაყვანილ შეიარაღებული ოსი ბანდების ტერიტორიიდან.

5. ოსეთის ერთობლივი ფორმირებების ტერიტორიიდან.

6. შეიარაღებული ფორმირებების ტერიტორიიდან.

7. დადგინდეს, რომ საბჭოთა შეიარაღებული ფორმირებების ტერიტორიიდან.

8. გათვალისწინოს საბრძოლო ფორმირებისა და სამეცნიერო საბრძოლო ტერიტორიების.

9. მიზანშეწონილად მიიჩნიოს კონფლიქტის მოწვევა-რეგულირების მიზანშეწონილად პრობლემი რესპუბლიკის და სომხეთის რესპუბლიკის მონაწილეობა.

10. მოეწერონ რესპუბლიკების ხელმძღვანელობისას, ზემოქმედი ინტერესის, ქალთა და ახალგაზრდული ორგანიზაციების, ბასისტიკი ინტერესების საწარმოებლის, სპორტული საზოგადოებათა წარმომადგენლობის ჯერ-ერთად ფორმირების მხარი რესპუბლიკის ხელმძღვანელთა მშვიდობისმყოფელ ძალისხმევას, მათ მისწრაფებას აღდგენ ქართველი და ოსი ხალხების ტრადიციული მეგობრული ურთიერთობის, მათი დიდი ხნის და ჩრდილობით ეკონომიკური და კულტურული კავშირურთიერთობის.

11. მიიღონ ქართველი და ოსი ხალხებისადმი მიმართვა ყველების შეხედრის მონაწილეთა სახელით.

| საქართველოს რესპუბლიკისაგან | ჩრდილოეთ ოსეთის სსრ რესპუბლიკისაგან |
|---|---|
| ე. ა. შევარდნაძე. | ა. ხ. გალაზოვი. |

ხელმოწერილია ორ ეზბეკისტანად და ერთ ენაზე, დადგება ორივე მხარეს.

დადა ვლაზებში. 1992 წლის 10 ივნისი.

## ნოემერშია

- საქართველოსა და რუსეთს შორის მეგობრობა ახალი, დიდი ხელშეკრულება. 2
- ყველას ერთნაირად ეკუთვნის ჭიქა-რინუფალი, ანუ ფიქრები სტალინზე. 3
- იცოცხლე, გეგეჭკორ! ინტერვიუ თურქეთში პრემიერის შემდეგ. 4

## ჩამოვირეცხოთ სამარცხვინო ლაქა ღვთისა და შთამომავლობის წინაშე

**ყაზბეგის შესვედრის მონაწილეთა მიმართვა ქართველ და ოს ხალხებს**

დღეს, როცა არ წყდება სროლა და ილუპებიან ხალხი, უფლისა და უნაზესის ადამიანები, როცა განსაცდელია ბავშვთა და ხანდაზმულთა ცხოვრება, მეგობრული და ნათესაური ურთიერთობა, რომლითაც ყოველთვის გამოირჩეოდნენ ჩვენი ხალხები, და რაც მათი შედეგი ხანგრძლივი იყო ამ ქორწინების მიმდინარე ხანგრძლივ ომებში, ჩვენ ვფიქრობთ, ყველაზე მნიშვნელოვანი ამოცანა ამ კონფლიქტების ზონაში მშვიდობიანი ადამიანების ცხოვრების დაუყოვნებლივ შეწყვეტის ინიციატივით წერილობით დაუყოვნებლივ შეწყვეტის ინიციატივით ორივე მხარეს, ამა არის ის ამაზე უფრო მნიშვნელოვანი ამოცანა. შეგვიძლია ამასაც, რომ ყველა დაღუპულის ოსის და ქართველის ნაცვლად ერთ ბავშვი, სამწუხაროდ მოკვდა ეს ომის მოსალობების პრიტერიუმი მაგასთან მოსახდომები ყველა, ვინც ომის ინიციატორებად ითვლება, ხალხის წინაშე პასუხისგებლობა და პატრიოტი, ეზღუდოთ სიტყვიერი და ქალაქური მოსახლეობა, ეზღუდოთ ფორმირების წარმომადგენლები, მეცნიერების, ლიტერატურის, ხელოვნების მოღვაწეები, რომელიც პასუხისგებლობას, კინოხელოვნების ოსტატები, ჟურნალისტები, ახალგაზრდები და ყველა ის, ვინც ამ ომის ინიციატორებად ითვლება.

ჩვენები, ფორმირებების, ჩვენი კონფლიქტების პირად პასუხისგებლობას ვკისრულობთ და ვაცხადებთ, რომ ჩვენ ბოლომდე ვიბრძოლებთ ყოველი ქართველის, ოსის ბედს, ბედს ყველა ხალხის, რომელიც ცხოვრობს ჩვენ გვერდით, ჩვენ ვიბრძოლებთ ამ ომის ინიციატორების, ომის ორგანიზატორების, ომის ინიციატორების, ომის ორგანიზატორების, ომის ინიციატორების, ომის ორგანიზატორების,

ეროვნული ბიბლიოთეკა

ᲫᲚᲘᲐᲠᲐᲓ ᲨᲔᲕᲐᲠᲓᲜᲐᲕᲐᲓ:

## ᲩᲕᲔᲜᲡ ᲣᲠᲗᲘᲔᲠᲗᲝᲑᲐᲡ ᲙᲐᲠᲒᲘ ᲛᲝᲛᲐᲕᲐᲚᲘ ᲐᲥᲕᲡ

— ᲑᲐᲜᲒᲠᲫᲔᲚᲝᲑᲐ ᲙᲐᲜᲐᲓᲘᲡ ᲛᲝᲥᲐᲚᲐᲥᲔ ᲕᲔᲪᲘᲐᲠᲘᲡᲐᲓᲛᲘ ᲣᲤᲚᲔᲑᲐᲡᲗᲐᲜ, — ᲑᲐᲜᲘᲪᲮᲐᲓᲐ ᲠᲔᲡᲞᲣᲑᲚᲘᲙᲘᲡ ᲐᲮᲐᲚᲒᲐᲖᲠᲓᲘᲚᲘ ᲡᲐᲮᲚᲛᲬᲘᲤᲝ ᲡᲐᲑᲭᲝᲡ ᲗᲐᲕᲛᲯᲓᲝᲛᲐᲠᲔ ᲒᲘᲝᲠᲒᲘ ᲨᲔᲕᲐᲠᲓᲜᲐᲫᲔ. ᲛᲘᲡᲘ ᲛᲝᲡᲐᲖᲠᲔᲑᲘᲗ ᲨᲔᲛᲝᲕᲘᲓᲐ ᲡᲐᲥᲐᲠᲗᲕᲔᲚᲝᲡ ᲞᲠᲔᲖᲘᲓᲔᲜᲢᲘ ᲔᲚᲘᲖᲐᲑᲔᲗ ᲭᲐᲜᲒᲣᲚᲘᲐ. ᲛᲘᲡᲘ ᲛᲐᲦᲐᲚᲘ ᲞᲝᲖᲘᲪᲘᲐ ᲛᲗᲔᲚᲘ ᲛᲡᲝᲤᲚᲘᲝᲡ ᲬᲘᲜᲐᲨᲔ ᲓᲐᲙᲐᲕᲔᲑᲣᲚᲘ ᲐᲓᲒᲘᲚᲘᲓᲐᲜ ᲐᲦᲛᲝᲕᲔᲜᲔᲑᲐ ᲛᲘᲡᲘ ᲛᲝᲡᲐᲖᲠᲔᲑᲘᲗ ᲨᲔᲛᲝᲕᲘᲓᲐ ᲡᲐᲥᲐᲠᲗᲕᲔᲚᲝᲡ ᲞᲠᲔᲖᲘᲓᲔᲜᲢᲘ ᲔᲚᲘᲖᲐᲑᲔᲗ ᲭᲐᲜᲒᲣᲚᲘᲐ. ᲛᲘᲡᲘ ᲛᲐᲦᲐᲚᲘ ᲞᲝᲖᲘᲪᲘᲐ ᲛᲗᲔᲚᲘ ᲛᲡᲝᲤᲚᲘᲝᲡ ᲬᲘᲜᲐᲨᲔ ᲓᲐᲙᲐᲕᲔᲑᲣᲚᲘ ᲐᲓᲒᲘᲚᲘᲓᲐᲜ ᲐᲦᲛᲝᲕᲔᲜᲔᲑᲐ

ᲡᲣᲠᲐᲗᲔᲑᲘᲗ: ᲨᲔᲕᲘᲪᲐᲠᲘᲜᲝᲗ ᲠᲔᲖᲘᲓᲔᲜᲪᲘᲘᲡ ᲛᲐᲒᲐᲚᲘᲗᲔᲑᲘ ᲓᲐ ᲡᲠᲣᲚᲘ ᲣᲤᲚᲔᲑᲘᲗ ᲐᲦᲭᲣᲠᲒᲔᲑᲐ ᲔᲚᲩᲘᲜᲘ ᲒᲐᲛᲐᲠᲯᲕᲔᲑᲘᲡᲗᲕᲘᲡ ᲛᲘᲛᲓᲘᲜᲐᲠᲔ ᲛᲝᲛᲖᲐᲓᲔᲑᲣᲚᲘ ᲐᲥᲪᲘᲘᲡ ᲓᲠᲝᲡ ᲨᲔᲡᲐᲮᲔᲑ ᲓᲐᲛᲐᲢᲔᲑᲘᲗ ᲘᲜᲤᲝᲠᲛᲐᲪᲘᲐ ᲨᲔᲕᲘᲪᲐᲠᲘᲜᲝᲗ ᲠᲔᲖᲘᲓᲔᲜᲪᲘᲘᲡ ᲓᲐᲛᲪᲐᲕᲘ ᲞᲘᲠᲝᲑᲔᲑᲘᲡ ᲨᲔᲡᲐᲮᲔᲑ ᲘᲜᲤᲝᲠᲛᲐᲪᲘᲘᲡ ᲛᲘᲛᲦᲔᲑᲘ ᲞᲘᲠᲔᲑᲘ ᲓᲐ ᲛᲘᲡᲘ ᲛᲝᲡᲐᲖᲠᲔᲑᲘᲗ ᲨᲔᲛᲝᲕᲘᲓᲐ ᲡᲐᲥᲐᲠᲗᲕᲔᲚᲝᲡ ᲞᲠᲔᲖᲘᲓᲔᲜᲢᲘ ᲔᲚᲘᲖᲐᲑᲔᲗ ᲭᲐᲜᲒᲣᲚᲘᲐ.

Ი. ᲙᲘᲙᲐᲕᲐᲫᲘᲡ ᲤᲝᲢᲝ (ᲡᲐᲘᲜᲤᲝᲠᲛᲘᲡ ᲤᲝᲢᲝᲥᲠᲝᲜᲘᲙᲐ).

# ᲛᲝᲛᲐᲕᲚᲘᲡ ᲒᲐᲠᲐᲜᲢᲘᲐᲓ

### ᲛᲘᲡ ᲐᲦᲛᲐᲢᲔᲑᲔᲚᲡᲐᲓᲐ ᲑᲐᲢᲝᲜ ᲓᲝᲠᲘᲡ ᲔᲚᲪᲘᲜᲡ, ᲠᲣᲡᲔᲗᲘᲡ ᲞᲠᲔᲖᲘᲓᲔᲜᲢᲡ

ᲑᲐᲢᲝᲜᲘᲡᲬᲝᲚᲝᲑᲐ ᲜᲝᲔᲛᲑᲔᲠᲘ ᲓᲐᲜᲘᲨᲜᲣᲚᲘᲐ ᲓᲐᲑᲔᲠᲔᲑᲘᲡᲗᲕᲘᲡ ᲛᲘᲫᲦᲕᲜᲘᲡᲘᲗ

# „მთელ ქვეყანას უყვარხარ“

## ყველას თავის აზრი აქვს

**დავით ანთიძემ.**

ჩვენ ასე უნდა ვიმეორით?
ტატანები!

ბოლოს სტატიაც ვნახეთ
თავზე გვაქცევდა — ალბათ, ფიცხლავეც ვიწყებდით ომს, ასე ვთქვათ, ბოლო ბრძანებით, ბოლო ინსტანციით, ბოლო ავტორიტეტით, „ბერძნულ-ებრაული“ მოკავშირეთა — უცხოელ და თანაც ტყვიანი ან ბავშვისმსხვრელი — ფრანგუზებით — „გიჟმობესების“ ბანდით — ქართველ „ჩეკისტ-ფრანკოს“ ხომ ვნებიერების ენით და მოსდაჭიმ ქართველებს!) — სამშობლოს არავცი ბრუნა, სისხლის ღვრა და გაუმაძღრება ყოველთვის საყვარი იყოდეს „ეგს“ ერთმანთსთის... „სიყვარულია მოწყლწყოვნის“...

და ისეც სტატიაში?

დიახ, სწორედ რომ ისეც, რაღ მეთქ „ისეც“. ამ შემთხვევაში, ეგრის ჩანაფიქრის ბინადრებს ამაზე — მიუხედავად ბინადრობა ყველაფრით თუ ჭკუდაკლით სიმეტყველისა, ან სიტყვაკლისა, სტატიაში სწორედ ძარღვისთვის საჭირო ადგილი მოიძებნა! მისი უმთავრესი ატრიბუტის სამკვირიტეში სტატიის სამკვირიტეში სტატიის სამკვირიტეში სტატი

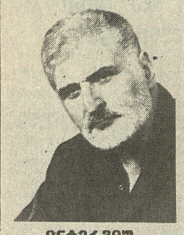

# იცოცხლე, ბებერო!

**ᲐᲛ ᲐᲠᲘᲡ 5-6 ივნისს რუსთაველის თეატრმა ტაბლიოლის მე-4 საერთაშორისო თეატრალურ ფესტივალზე წარმოადგინა შექსპირის „მეფე ლირი“ (რეჟისორი — რობერტ სტურუა) მსახიობთა შემადგენლობაში ისეთი ოსტა მეფე ლირი — თამარ ჭილაძე, ბუხარა — ზაზა პაპუაშვილი, ფრანგი მეფე — დავით უფლისაშვილი, ბურგონის ჰერცოგი — კარლო საყვარელიძე.**

**თეატრების მიწაზე „მეფე ლირი“ ხელახლა დაიბადა...**

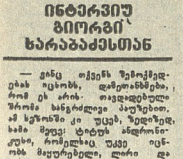

## ინტერვიუ გიორგი სარაჯიშვილთან

— ვინც თქვენს შემოქმედებას ეხება იტყობის, დამეთანხმებით, რომ ის არის თავდადებული შრომა ხანგრძლივი პაუზებით. ამ სეზონში კი უცებ, ზედიზედ, ხომ მეუბე: ტატუს ამბორისკენ, რომელშიც უკვე იცნობ ბერეზილეტი, დილი და ბახილიო (ცალდრონის პიესიდან „ცისკრები სიზმრისა“), „რომელზეც ამბობდ გაცილებულნი ვიქნებით პიესის თქვენი და რომელის პრემიერაც ჯერ მხოლოდ შენ ნახე შედეგის. რა ხდება? თანაც, ლირის ხან ერთ თვეში შოულობდ, პრემიერა უცხო მიწაზე თამაშები, ეს უკვლავური ტემპერამენტი ბიძ არ უკვირვებიათ?

— რა თქმა უნდა, რისკი დიდი იყო, მაგრამ როგორც ვიცით, ლირები ომში მიდიან. ლირი 5 წელია წინათ უნდა მეთამაშა, მაგრამ გარემოებათა გამო მაშინ ეს არ მოხერხდა. ახლა არ ლირს ამბობ ლამაზი, მოგაზი ის არის, რომ სამყაროც არავითი გამოკეთილია. უსტოლიც როგორც ხდება ხოლმე, თეატრის ცხოვრებამ მოიარეთ ეს ხიდი ჩვენთან. და ჭაც შეიცდი ოცდაერთი, გეფიქრა ხომ არ ვთვიტრებდი. ისე, უნდა გამოვიტანოთ, რომ თეატრი ამ ომებზე ბევრად ადრე დაიწყო. ომები ხომ ამ თეატრის ისტორიაა.

**— თეატრის შობამეშვიდე ბებერიდან რას გამოიყოფდით?**

— ამ ნამუშევრებიდან ალბათ ბოლო — „ბებერი“. ეს ფიქრი ეს ის ადამიანის ბოლო ლოდინია, რომელიც ამ ქვეყნად ყველაფერს ამ ქვეყნიური ცხოვრების ბოლოსთვის ელოდება